

SENATO DELLA REPUBBLICA

XVI LEGISLATURA

Doc. XV
n. 162

RELAZIONE DELLA CORTE DEI CONTI

AL PARLAMENTO

*sulla gestione finanziaria degli Enti sottoposti a controllo
in applicazione della legge 21 marzo 1958, n. 259*

PARCO NAZIONALE DEL GRAN PARADISO

(Esercizio 2008)

Comunicata alla Presidenza l'8 gennaio 2010

PAGINA BIANCA

INDICE

Determinazione della Corte dei conti n. 85/2009 del 4 dicembre 2009	<i>Pag.</i>	5
Relazione sul risultato del controllo eseguito sulla gestione finanziaria del Parco nazionale del Gran Paradiso per l'esercizio 2008	»	9

*DOCUMENTI ALLEGATI**Esercizio 2008:*

Relazione del Presidente	»	57
Bilancio consuntivo	»	91
Relazione del Collegio dei revisori	»	163

PAGINA BIANCA

DETERMINAZIONE DELLA CORTE DEI CONTI

PAGINA BIANCA

Determinazione n. 85/2009.

LA CORTE DEI CONTI

IN SEZIONE DEL CONTROLLO SUGLI ENTI

nell'adunanza del 4 dicembre 2009;

visto il testo unico delle leggi sulla Corte dei conti approvato con regio decreto 12 luglio 1934, n. 1214;

vista la legge 21 marzo 1958, n. 259;

visto il decreto del Presidente della Repubblica in data 20 giugno 1961, con il quale l'Ente nazionale di previdenza e di assistenza per i lavoratori dello spettacolo (ENPALS), è stato sottoposto al controllo della Corte dei conti;

visto il conto consuntivo dell'Ente suddetto, relativo all'esercizio finanziario 2008, nonché le annesse relazioni del Presidente e del Collegio dei revisori, trasmessi alla Corte in adempimento dell'articolo 4 della citata legge n. 259 del 1958;

esaminati gli atti;

udito il relatore, Consigliere Enrica Laterza e, sulla sua proposta, discussa e deliberata la relazione con la quale la Corte, in base agli atti ed agli elementi acquisiti, riferisce alle Presidenze delle due Camere del Parlamento il risultato del controllo eseguito sulla gestione finanziaria dell'Ente per l'esercizio 2008;

ritenuto che, assolto così ogni prescritto incombente, possa, a norma dell'articolo 7 della citata legge n. 259 del 1958, darsi corso alla comunicazione alle dette Presidenze, oltre che dei conti consuntivi – corredati delle relazioni degli organi amministrativi e di revisione – della relazione come innanzi deliberata, che alla presente si unisce perché ne faccia parte integrante;

PER QUESTI MOTIVI

comunica, a norma dell'articolo 7 della legge n. 259 del 1958, alle Presidenze delle due Camere del Parlamento, insieme con il conto consuntivo per l'esercizio 2008 – corredato delle relazioni degli organi amministrativi e di revisione – dell'Ente « Parco nazionale Gran Paradiso », l'unita relazione con la quale la Corte riferisce il risultato del controllo eseguito sulla gestione finanziaria dell'Ente stesso.

ESTENSORE
Enrica Laterza

PRESIDENTE
Mario Alemanno

Depositata in Segreteria l'8 gennaio 2010.

IL DIRIGENTE
(dott. Giuliana Pecchioli)

RELAZIONE DELLA CORTE DEI CONTI

PAGINA BIANCA

RELAZIONE SUL RISULTATO DEL CONTROLLO ESEGUITO SULLA
GESTIONE FINANZIARIA DELL'ENTE « PARCO NAZIONALE DEL
GRAN PARADISO », PER L'ESERCIZIO 2008

S O M M A R I O

<i>Premessa</i>	<i>Pag.</i>	13
1. Quadro normativo e profili ordinamentali	»	14
2. Gli Organi	»	19
3. La struttura organizzativa e il personale	»	21
4. L'attività istituzionale	»	26
5. I risultati della gestione finanziaria	»	36
5.1 I bilanci e l'ordinamento contabile	»	36
5.2 Il conto del bilancio	»	37
5.2.1 Le fonti di finanziamento	»	38
5.2.2 Il contributo ordinario dello Stato	»	39
5.2.3 Le spese correnti	»	40
5.2.4 Le spese in conto capitale	»	43
5.2.5 I residui	»	44
5.3 La situazione amministrativa	»	46
5.4 Il conto economico	»	47
5.5 Lo stato patrimoniale	»	49
6. Conclusioni	»	52

PAGINA BIANCA

Premessa

Con la presente relazione la Corte dei conti riferisce al Parlamento, a norma degli artt. 2 e 7 della legge 21 marzo 1958, n. 259, i risultati del controllo eseguito sulla gestione finanziaria dell'ente "Parco nazionale Gran Paradiso" per l'esercizio 2008, con riferimenti e notazioni altresì in ordine alle vicende più significative intervenute sino alla data odierna.

L'Ente è stato sottoposto al controllo della Corte con D.P.R. del 20.6.1966. Esso è inserito nella tabella IV allegata alla legge 20.3.1975, n. 70, in quanto preposto a servizi di pubblico interesse, ed è sottoposto alla vigilanza del Ministero dell'Ambiente a norma dell'art. 5.2 della L. 8.7.1986, n. 349. Fa inoltre parte, come tutti i parchi nazionali, dell'elenco delle amministrazioni pubbliche inserite nel conto economico consolidato, compilato annualmente dall'ISTAT, a norma dell'art. 1, comma 5, della legge 30.12.2004, n. 311.

Il precedente referto al Parlamento è stato reso con determinazione n. 106 del 19.12.2008 (Atti Parlamentari, Doc. XV n. 71, XVI legislatura)

1. **Quadro normativo e profili ordinamentali**

Quadro normativo. Il Parco nazionale del Gran Paradiso fu istituito con R.D.L. 3 dicembre 1922, n. 1584, convertito nella legge 17 aprile 1925, n. 473, nei terreni costituenti la Riserva Reale di caccia del Gran Paradiso, con il fine di conservarne la fauna e la flora, di preservarne le speciali formazioni geologiche, nonché la bellezza del paesaggio.

Successivamente, con decreto legislativo del Capo provvisorio dello Stato 5 agosto 1947, n. 871, ratificato con legge 17 aprile 1956, per la gestione del Parco venne istituito l'ente "Parco nazionale Gran Paradiso", con sede in Torino ed ufficio distaccato ad Aosta¹.

In applicazione dell'art. 4 del decreto istitutivo, che prevede la possibilità di ampliare con decreto del Capo dello Stato il perimetro del parco ai terreni limitrofi, con il D.P.R. 3 ottobre 1979 il territorio dello stesso è stato esteso ad alcune zone della provincia di Torino.

A seguito del processo di concertazione per la revisione di confini, previo parere favorevole della Conferenza Stato-Regioni espresso il 13.11.2008, con il D.P.R. del 29.5.2009, pubblicato nella G.U. n. 235 del 9.10.2009, i limiti territoriali del parco sono stati ridefiniti, ponendosi così fine ad un situazione di incertezza che si protraeva da tempo.

Attualmente la superficie del parco è di circa 70.000 ettari, coincidente con l'area del massiccio montuoso su cui si erge la vetta del Gran Paradiso, suddivisa in due ambiti ricadenti nelle regioni Piemonte e Valle d'Aosta, ricompresi nelle province di Torino ed Aosta. Del territorio fanno parte 13 comuni e molte frazioni sparse all'interno del parco, con una popolazione di circa 8000 abitanti.

Tra le disposizioni legislative di rilievo sulla materia, concernenti peraltro tutti gli enti parco, fondamentale è la L. 6 dicembre 1991, n. 394, "Legge quadro sulle aree protette", della quale si è ampiamente riferito nelle precedenti relazioni, cui si fa rinvio.

Basterà in questa sede ricordare che i Parchi nazionali, classificati tra le "aree naturali protette", sono espressamente definiti quali "... aree terrestri, fluviali, lacuali o marine che contengono uno o più ecosistemi intatti o anche parzialmente alterati da

¹ Attualmente, in base all'art. 80, comma 25, della L. 27.12.2002, n. 289 ed alle disposizioni statutarie, l'Ente ha una sede legale in Torino, una sede amministrativa in Aosta e due sedi operative in Ceresole Reale e Valsavarenche

interventi antropici, una o più formazioni fisiche, geologiche, geomorfologiche, biologiche, di rilievo internazionale o nazionale per valori naturalistici, scientifici, estetici, culturali, educativi e ricreativi tali da richiedere *l'intervento dello Stato ai fini della loro conservazione a tutela delle generazioni presenti e future*" (art. 2 L. 394/91).

Gli enti parco, cui si applicano le disposizioni di cui alla citata L.70/1975, hanno personalità di diritto pubblico e sono sottoposti alla vigilanza del Ministero dell'Ambiente e della Tutela del Territorio e del Mare.

Con il decreto del Ministro dell'ambiente del 20 novembre 1997, n. 436, in applicazione dell' art.35 della legge-quadro, come modificato dall'art. 4 della legge 4 gennaio 1994, n. 10, d'intesa con la Regione a statuto speciale Valle d'Aosta e con la Regione Piemonte, la disciplina del Parco del Gran Paradiso è stata adeguata ai principi della legge-quadro, tenendo conto delle attuali esigenze con particolare riguardo alla funzionalità delle sedi e alla sorveglianza.

Tra le disposizioni legislative che hanno interessato in particolare gli enti parco nazionali nell'ultimo periodo si segnalano:

a) l'art. 1, della Legge 27.12.2006, n.296 (finanziaria 2007)

- comma 695, che ha disposto l'esclusione degli enti gestori delle aree naturali protette dalle limitazioni generali alle spese delle pubbliche amministrazioni, introdotte con l'art. 5 della legge 3.12.2004, n. 311 (finanziaria 2005);

- comma 1107, che ha escluso dalla rideterminazione delle piante organiche, di cui all'art. 1, comma 93, della citata legge n. 311/2004, anche il personale degli enti parco nazionali funzionalmente equiparato al Corpo Forestale dello Stato (i guarda parco) ed ha loro riconosciuto, nei limiti del territorio di competenza, la qualifica di agente di pubblica sicurezza;

b) l'art. 2 della Legge 24.12.2007, n. 244 (finanziaria 2008) , commi 337 e 338, che hanno previsto, rispettivamente, la possibilità per gli enti parco nazionali che hanno rideterminato la propria dotazione organica, in attuazione dell'art. 1, comma 93, della legge n. 311/2004, di incrementare le proprie piante organiche, entro il limite massimo di 120 unità da ripartire tra tutti gli enti, e di procedere alle assunzioni anche in deroga alla normativa vigente, previo esperimento delle procedure di mobilità, e lo stanziamento a tal fine di un contributo straordinario dello Stato, alla cui ripartizione si provvede con decreto del Ministro per l'Ambiente;

- c) l'art.3, comma 40, della citata legge n. 244/2007, che per il triennio 2008-2010 ha escluso, tra gli altri, gli enti gestori delle aree naturali protette dai limiti di prelievo dai propri conti di tesoreria;
- d) l'art.26, comma 1, primo periodo, del decreto legge 25.6.2008, n.112, convertito nella legge 6.8.2008, n. 133, in cui per esplicita previsione legislativa gli enti parco sono stati esclusi dalla soppressione che riguarda gli enti pubblici non economici con una dotazione organica inferiore a 50 unità. Peraltro, a norma dello stesso articolo 26, comma 1, secondo e terzo periodo, come modificato dall'art. 17, comma 1, lett a) e b) del decreto legge 1.7.2009, n. 78 convertito dalla legge 3.8.2008, n. 102, gli enti parco, come tutti gli enti pubblici non economici, sono soppressi, qualora entro il termine del 31.10.2009 non siano stati emanati, ovvero sottoposti al Consiglio dei Ministri per l'approvazione preliminare, gli schemi dei Regolamenti di riordino ai sensi del comma 634 dell'art. 2 della legge 24.12.2007, n. 244.

Nella seduta del 28/10/2009 è stato approvato in via preliminare dal Consiglio dei Ministri, tra gli altri, lo schema del decreto del Presidente della Repubblica contenente il regolamento di riordino degli enti parco e degli altri enti vigilati dal Ministero dell'Ambiente.

Gli strumenti di programmazione. Tra gli aspetti più salienti della normativa concernente i parchi nazionali, quale delineata dalla citata legge-quadro delle aree protette, di particolare momento è stata l'introduzione di vari strumenti di programmazione e di disciplina dell'attività dei parchi, tra loro coordinati, da adottarsi quasi contestualmente l'uno all'altro e attraverso un procedimento di formazione basato sulla concertazione tra i vari soggetti interessati, in particolare l'Ente parco, la Comunità del parco e la Regione.

Essi sono il Piano per il parco, che deve essere approvato dal Consiglio Direttivo e adottato dalla Regione – per il PNGP le due Regioni interessate -, il Regolamento del parco, adottato dall'Ente e successivamente approvato del Ministero vigilante, previo parere degli enti locali interessati, ed il Piano pluriennale economico-sociale, adottato dall'Ente attraverso consultazioni reciproche tra la Comunità del parco e il Consiglio Direttivo ed approvato dalla Regione. Ciascuno di detti atti di programmazione è destinato al perseguimento e alla tutela di specifici interessi, ma nell'insieme essi sono preordinati ad una gestione unitaria dell'area protetta.

Nelle precedenti relazioni, cui si fa rinvio, sono stati ampiamente illustrati il contenuto, le finalità e le procedure per l'adozione dei documenti di programmazione su indicati.

Per quanto riguarda in particolare il Piano per il parco del PNGP, sono stati puntualmente indicati nelle precedenti relazioni gli atti prodromici e le attività poste in essere dall'Ente, fin dal 1995, per giungere alla adozione di detto documento di pianificazione, attraverso un lungo ed articolato procedimento che è ancora in corso.

Uno degli atti più significativi finora adottati è stata l'approvazione il 18 dicembre 2007 da parte del Consiglio Direttivo della cd "Zonizzazione" prescritta dalla legge, nella quale è prevista una zona A di "riserva integrale" pari complessivamente a 34.453 ha, corrispondenti al 48,48% dell'intera superficie del Parco.

Lo schema del testo definitivo ed integrale del Piano per il parco, costituito dalla Relazione illustrativa, dalle Norme Tecniche di Attuazione e dalle relative cartografie, è stato approvato dal Consiglio Direttivo, tramite la Commissione Pianificazione e Sviluppo del Turismo, il 29 luglio 2008 e trasmesso alla Comunità del parco.

A seguito del parere obbligatorio da quest'ultima espresso nell'adunanza del 6.4.2009, il testo è attualmente all'esame del Consiglio Direttivo, per essere formalmente approvato dall'ente, secondo le previsioni dallo stesso formulate, entro il corrente anno ed essere infine trasmesso alle Regioni interessate, cui compete l'adozione definitiva.

Gli adempimenti per la formale, conclusiva adozione del Piano per il parco nella sua interezza, pur essendo in una fase di realizzazione molto avanzata, non possono comunque a tutt'oggi considerarsi compiuti.

Anche il Regolamento del parco, che deve essere adottato dall'Ente contestualmente al Piano per il parco, e comunque non oltre sei mesi dall'approvazione del medesimo, non risulta fino alla data odierna che sia stato adottato dal Consiglio direttivo.

Per quanto riguarda invece il Piano pluriennale economico-sociale, la cui predisposizione è strettamente collegata a quella del Piano del parco, esso è stato approvato dalla Comunità del parco, in data 8.7.2009 ed inviato al Consiglio Direttivo per la valutazione di competenza.

Tra gli atti di programmazione introdotti dalla legge-quadro il Piano del parco in particolare si presenta con un forte grado di complessità, non solo in riferimento ai contenuti - in quanto secondo le previsioni della legge-quadro, essendo uno strumento

di gestione dell'area protetta non può limitarsi a disciplinare l'uso del territorio, ma deve stabilire altresì "gli indirizzi e i criteri per gli interventi sulla flora, sulla fauna e sull'ambiente naturale in genere" - ma anche con riguardo al procedimento prescritto dalla legge-quadro per la sua adozione. Come già osservato nel precedente referto, esso si dimostra infatti lento sul piano attuativo, per i lunghi tempi impiegati nelle varie sedi di concertazione e confronto delle posizioni degli enti istituzionali coinvolti e delle comunità locali interessate, al fine della condivisione delle scelte operate.

Pur tenendosi conto delle circostanze e dei fattori di rallentamento oggettivi nonché di quelli indicati dall'Ente, come ad esempio l'incertezza dei confini territoriali soltanto di recente risolta, si deve comunque constatare che ancora oggi, a distanza di moltissimi anni dall'emanazione della legge-quadro del 1991, per il Parco nazionale del Gran Paradiso, come per alcuni altri parchi nazionali, non si sono ancora completati i procedimenti per l'adozione formale degli strumenti di pianificazione, considerati secondo la legge stessa come essenziali per la realizzazione piena e lo sviluppo delle finalità dell'Ente.

Normativa statutaria e regolamentare. Con decreto del Ministro dell'Ambiente e della Tutela del Territorio e del Mare n. 2411 del 27.12.2006 è stato approvato il nuovo Statuto del Parco Nazionale del Gran Paradiso, in sostituzione di quello approvato con D.M. n. 429 dell'8.5.2003.

Con la delibera n. 6 del 2008 il Consiglio Direttivo ha approvato il Regolamento di amministrazione e contabilità, secondo quanto prescritto dall'art. 8, comma 10, della Legge n. 394/1991 e dall'art. 2, comma 2. del D.P.R. n. 97/2003. Il documento non è stato ancora approvato dalle autorità di vigilanza.

Altri provvedimenti di regolamentazione interna adottati dall'Ente nell'anno in considerazione sono stati:

- il piano anti incendi boschivi, previsto dall'art. 8 della legge n. 353/2000;
- la convenzione-quadro tra Ente Parco e Fondazione Gran Paradiso per l'uso del nome e del marchio;
- le modifiche al disciplinare per l'indennizzo dei danni provocati dalla fauna selvatica al patrimonio agro-pastorale nel Parco;

2. Gli organi

Composizione e nomina. Organi dell'Ente sono il Presidente, il Consiglio Direttivo, composto di dodici membri², la Giunta Esecutiva, composta di cinque membri, il Collegio dei revisori dei conti, la Comunità del Parco, composta dai vertici delle Regioni e degli enti locali territoriali interessati alla gestione dell'area (art.9 della legge-quadro). Sulle loro competenze specifiche si è ampiamente riferito nelle precedenti relazioni, cui si fa rinvio.

Gli organi dell'ente durano in carica cinque anni.

Il Presidente dell'Ente, dopo un breve periodo di commissariamento, è stato nominato con DM del 14.12.2004, con mandato quinquennale. Con decreto ministeriale emesso nella stessa data si è provveduto al rinnovo, per un quinquennio, del Consiglio Direttivo, che si è insediato il 14.1.2005. La Giunta esecutiva attualmente in carica è stata nominata con deliberazione consiliare del 14.1.2005.

Il Consiglio Direttivo si è riunito nel 2008 quattro volte, la Giunta Esecutiva dodici volte.

In conformità all'art. 10 della legge n. 394/91, in data 4 febbraio 1998, è stata istituita la Comunità del Parco, formata dai Presidenti delle Regioni Piemonte e Valle d'Aosta, dal Presidente della Provincia di Torino, dai Sindaci dei 13 comuni e dai Presidenti delle due comunità montane, nei cui territori sono ricomprese le aree del Parco. La Comunità del Parco si è riunita nel 2008 tre volte

Per quanto riguarda l'incarico di Direttore del parco, dopo un periodo di proroga del precedente contratto quinquennale, scaduto nel maggio 2003, con decreto del Ministro dell'Ambiente del 13.4.2005, è stato conferito al medesimo soggetto un nuovo incarico per la durata di altri cinque anni.

Compensi. La misura delle indennità di carica spettanti ai componenti degli organi di amministrazione e di controllo degli enti parco, già stabilita con decreto del Ministero dell'Ambiente in data 4 agosto 1994, è stata aggiornata con decreto ministeriale del 9 dicembre 1998 nei seguenti importi lordi mensili:

- Presidente: € 2.774,92;
- Vice Presidente: € 832,53;

² Lo schema di regolamento di riordino degli enti parco, approvato come già indicato in via preliminare nella seduta del Consiglio dei Ministri del 28.10.2009 e trasmesso al Consiglio di Stato per il prescritto parere, prevede la riduzione del numero dei componenti del Consiglio direttivo da dodici a otto e di quelli della Giunta esecutiva da 5 a 3, a modifica di quanto previsto dall'art.9, commi quarto e sesto, della legge n. 394/1991.

- componenti Giunta esecutiva: € 145,64;
- componenti Consiglio direttivo: € 77,98;
- Presidente del Collegio dei Revisori dei conti: € 170,43;
- componenti del Collegio dei Revisori dei conti: € 112,59.

Il gettone di presenza per la partecipazione ai comitati e alle commissioni previste dalla legge n. 394/1991 è fissato in € 34,60, al lordo delle ritenute di legge.

3. La struttura organizzativa e il personale

Struttura organizzativa. In attuazione delle disposizioni legislative e delle norme statutarie l'Ente si avvale di una struttura organizzativa suddivisa in due sedi, quella legale a Torino e quella amministrativa ad Aosta. Essa si articola nei seguenti servizi:

Servizio affari generali, pubbliche relazioni e segreteria	Torino
Servizio amministrativo-contabile	Aosta
Servizio tecnico e urbanistico	Aosta
Servizio turistico	Torino
Servizio botanico vegetazionale	Val Nontey (AO)
Servizio scientifico	Torino
Servizio sanitario	Noasca (TO)
Servizio di sorveglianza	Valli del Parco

In base alle disposizioni statutarie sono state previste una sede operativa in Ceresole Reale ed un'altra in Valsavarenche.

Dotazione e consistenza organica del personale. A decorrere dal 2005, in applicazione delle misure restrittive di cui all'articolo 1, comma 93, della legge n. 311/2004 (delibera C.D. n. 20 del 22.7.2005) la dotazione organica del PNGP è stata determinata in 80 unità di personale. La qualifica più consistente è quella dei guardaparco, con 57 posti suddivisi tra le qualifiche funzionali B1 e B2, che coprono il 70% circa della pianta organica complessiva.

La sorveglianza nel P.N.G.P è esercitata, infatti, dal Corpo dei guardaparco, alle dirette dipendenze dell'ente, istituito con D.lgs C.p.S n. 871 del 5.8.1947, sulla base di una struttura già esistente dal 1922. Detta organizzazione ha trovato conferma nell'art. 80, comma 25, della legge n.289/2002, in deroga alle disposizioni dell'art. 21, comma 2, della legge n. 394/91, per le quali la sorveglianza nei parchi nazionali viene svolta dal Corpo Forestale dello Stato.

Come già indicato, a norma dell'art. 1, comma 1107, della legge n. 296/2006 (finanziaria 2007), al personale degli enti parco funzionalmente equiparato al Corpo Forestale dello Stato (i guardaparco) è stata riconosciuta, nei limiti del territorio di competenza, la qualifica di agente di pubblica sicurezza.

In ottemperanza al disposto di cui all'art.1, commi 440-445, della citata legge n. 296/2006, con provvedimento di organizzazione del Direttore del parco adottato in

data 16.5.2008 il numero di personale adibito a funzioni di supporto è stato portato da 13 a 10 unità, nel limite dunque del 15% delle risorse umane complessivamente utilizzate.

La pianta organica dell'Ente è evidenziata nel prospetto che segue, dal quale risulta anche la consistenza effettiva del personale in servizio alla scadenza del 31 dicembre.

Direttore	2007	2008
	1	1

Qualifica funzionale	Dotazione organica	Personale in servizio al 31 dicembre	
		2007	2008
C4	1	1	1
C3	6	6	6
C1	10	9	9
B2	17	17	17
B1	44	41	42
A2	2	1	2
Totale	80	75	77

Nonostante l'Ente, previa approvazione del relativo regolamento, abbia bandito ed espletato negli anni precedenti i concorsi afferenti le qualifiche sprovviste di personale ed abbia fatto anche ricorso alle procedure per la mobilità, nel 2008, come nel 2007 preso a termine di confronto, la dotazione organica del Parco non risulta integralmente coperta.

Il personale in servizio al 31.12.2008 consta infatti di 77 unità, di cui 53 appartenenti al Corpo dei guardaparco, con funzioni dunque di sorveglianza³.

Il trattamento giuridico ed economico del personale è disciplinato dal "Contratto collettivo nazionale di lavoro relativo al personale (non dirigente) del comparto enti pubblici non economici" di cui all'art. 4 del D.P.C.M. 30 dicembre 1993, n. 593.

³ Secondo i parametri indicati dal Ministero Politiche Agricole e Forestali (Circolare 5510 del 11.2.2000) in riferimento all'attività svolta dal Corpo Forestale dello Stato, una unità di personale di sorveglianza dovrebbe soprintendere ad un territorio di circa 1000 ha.

Per l'anno in riferimento sono stati operativi il CCNL sottoscritto il 1° ottobre 2007, che ha disciplinato il periodo 2006-2009 per la parte normativa, e quello sottoscritto il 18 febbraio 2009, concernente il biennio economico 2008-2009.

Deve infine rilevarsi che in applicazione dell'art.2, comma 337, della citata legge n.244/2006 e nel rispetto delle disposizioni di cui all'art.74, comma 1, lett.c), del d.l. 25.6.2008 n.112, convertito dalla legge 6.8.2008 n.133, con la deliberazione del Consiglio Direttivo n.9 del 29.10.2008, approvata dal Ministero vigilante il 15.7.2009, la pianta organica dell'Ente è stata rideterminata in 99 unità, escluso il Direttore.

Oneri per il personale. Nel prospetto che segue sono esposti i dati relativi al costo del personale, con l'indicazione della variazione percentuale annua, dell'incidenza sul totale delle spese correnti e del costo unitario medio:

	2007	2008
A) Retribuzioni fisse, accessorie ed oneri connessi		
Stipendi e assegni fissi	1.964.420	2.102.678
Compenso arretrati	9.053	
Lav. straord., turni, compensi incentivanti	371.551	407.511
Compenso incentivante direzione	12.911	12.911
Compenso collaborazioni e lav. temporaneo	18.000	
Compenso personale a tempo determinato	20.000	3.380
Spese per missioni	43.441	39.911
Oneri previdenziali ed assistenziali	742.012	770.507
Altri oneri sociali a carico dell'Ente (INAIL ecc.)	71.338	61.475
TOTALE A)	3.252.726	3.398.373
B) Benefici sociali ed assistenziali		
Spese per corsi	18.728	22.499
Servizi sociali per il personale (mensa ecc.)	81.418	82.057
Trattamento di fine rapporto (TFR)	429.305	189.074
TOTALE B)	529.451	293.630
TOTALE GENERALE A + B	3.782.177	3.692.003
Variazione %		-2,4
Incidenza del tot. A) sul tot. uscite correnti %	72,1	68,7
Costo medio unitario	50.429	48.579

I dati evidenziano nel 2008 un leggero incremento rispetto al 2007 della spesa relativa alle retribuzioni (4,5%), dovuto all'aumento delle unità di personale in

servizio. Diminuiscono invece il costo complessivo del personale (-2,4) ed il costo unitario medio, per effetto in particolare del minore accantonamento annuo per il TFR.

La spesa per il personale, esclusi i benefici sociali ed assistenziali, assorbe nel 2008, come negli esercizi precedenti, una quota molto consistente della spesa corrente (68,7%) ed è tale da utilizzare al 61,3% il contributo complessivo dello Stato.

A differenza che per gli altri parchi nazionali, in cui come già indicato la vigilanza è esercitata dal Corpo Forestale dello Stato, sul bilancio del P.N.G.P gravano, infatti, gli oneri per il personale di sorveglianza, i guardaparco, che percepiscono oltretutto indennità specifiche, connesse alla peculiarità dei compiti che svolgono e non coperte dal contributo ministeriale.

Devesi comunque rilevare che le attività di sorveglianza, assistenza e prevenzione svolte dai guardaparco costituiscono una delle più significative espressioni delle finalità istituzionali conservative del Parco.

Collaborazioni esterne. Per lo svolgimento delle proprie attività il P.N.G.P. ha fatto ricorso a prestazioni di soggetti estranei alla struttura mediante incarichi di collaborazione professionale, giustificati, secondo l'ente, dalle carenze di organico e dalla mancanza di specifiche professionalità all'interno della struttura organizzativa.

Nel prospetto che segue sono indicati gli importi delle spese sostenute per prestazioni professionali esterne.

	2007	2008
Prestazioni professionali ed incarichi speciali	18.852	23.775

Dopo la drastica riduzione verificatasi nel 2007, rispetto alla spesa sostenuta a detto titolo nei precedenti esercizi (€ 59.437 nel 2004) i dati mostrano un aumento nel 2008 del 26%. Resta comunque rispettato il limite sancito dall'art. 1, comma 9, della legge 23.12.2005, n. 266 (finanziaria 2006), a tenore del quale a decorrere dal 2006 la spesa annua per studi ed incarichi di consulenza conferiti a soggetti estranei all'amministrazione non può essere superiore al 50 per cento di quella sostenuta nel 2004.

Controlli interni. Tra gli organi dell'ente parco, l'art. 9 della legge-quadro sulle aree protette prevede il Collegio dei revisori dei conti, cui sono affidati compiti di

riscontro contabile sugli atti secondo le norme di contabilità dello Stato e sulla base dei regolamenti di contabilità.

Nel 2008 il Collegio dei revisori dei conti dell'Ente Parco del Gran Paradiso si è riunito 8 volte, per la redazione delle relazioni propedeutiche all'approvazione dei bilanci di previsione e dei conti consuntivi, per le variazioni di bilancio, per l'esposizione degli esiti delle verifiche di cassa effettuate, per l'esame di particolari situazioni e la formulazione di osservazioni.

Con delibera della Giunta esecutiva n. 34 del 29.5.2002 è stato costituito il nucleo di valutazione di cui agli artt. 5 e 6 del D.Lgs n. 286/99 (valutazione della dirigenza e controllo strategico), "con il compito di valutare l'attività svolta dal Direttore del parco e di verificare l'effettiva attuazione delle scelte contenute nelle direttive e negli obiettivi assegnati dagli organi politici al dirigente".

Il nucleo ha proceduto alla elaborazione di un "Sistema di valutazione delle prestazioni del Direttore del parco nazionale del Gran paradiso", approvato dalla Giunta, sulla cui base, definiti gli obiettivi da conseguire, ha effettuato poi la valutazione del dirigente a partire dal 2003.

Non risulta che l'ente abbia costituito un apposito organismo deputato all'esercizio del controllo di gestione di cui all'art.1, comma 1, lettera b), finalizzato a verificare l'efficacia, l'efficienza e l'economicità dell'azione amministrativa.

Al riguardo la Corte ribadisce quanto osservato nei precedenti referti e che cioè, pur tenendo conto delle difficoltà applicative che possono derivare dall'adattamento del sistema generale dei controlli interni di cui al citato D.Lgs. 286/99 alle peculiarità dei modelli organizzativi e delle dimensioni dei vari enti, o in altri casi dalla scarsità delle risorse umane e finanziarie disponibili, l'Ente deve comunque ricercare formule di composizione dell'organo di controllo interno sulla gestione, che garantiscano un corretto ed efficace esercizio della funzione.

4. L'attività istituzionale

Nel perseguimento dei propri fini istituzionali, il PNGP nel corso dell'esercizio in esame ha posto in essere le seguenti principali attività.

Monitoraggio e gestione del sistema naturale

L'Ente annovera tra i suoi fini prioritari la conservazione della biodiversità animale e vegetale (il numero di specie presenti a livello dei singoli habitat) nella sua attuale composizione e distribuzione, attività che presuppone un attento monitoraggio nel tempo. Le attività di monitoraggio svolte hanno dato i seguenti risultati.

Ambiente

Il processo di surriscaldamento globale, che ha interessato anche le aree di montagna, ha determinato l'arretramento dei 28 ghiacciai sotto controllo annuale, per un valore medio di ritiro di 10 m. rispetto al 2007. Con l'attuale ritmo di scioglimento l'Ente ha stimato che i ghiacciai del Gran Paradiso si estingueranno nel giro di 20-30 anni.

Altri monitoraggi di carattere ambientale sono stati la rilevazione e organizzazione dei dati delle autorizzazioni al sorvolo del parco con mezzi a motore (elicotteri), per individuare procedure per la diminuzione degli impatti sulla fauna e sulla qualità del soggiorno dei visitatori. A tal fine sono state realizzate 3 cartografie che individuano i corridoi aerei più battuti.

E' stato inoltre organizzato l'utilizzo di muli per l'approvvigionamento sostenibile delle strutture del Parco in quota, riducendo in tal modo l'uso del mezzo aereo.

Flora e vegetazione

Poiché gli effetti delle misure di gestione e l'evoluzione naturale della copertura vegetale non possono essere individuati in un periodo breve, il Parco sta continuando a monitorare la situazione tramite l'interpretazione di fotografie aeree IR. L'Ente non ha registrato in generale cambiamenti significativi nel popolamento e nella copertura vegetale.

Continua inoltre il monitoraggio delle zone lasciate libere dai ghiacciai, che risultano in via di rapida colonizzazione da parte di diverse specie vegetali alpine.

Oltre all'azione di monitoraggio l'Ente ha effettuato anche l'inserimento dei dati scientifici rilevati in una apposita banca dati Flora PNGP e la creazione di una banca dati su licheni e macrofunghi.

Fauna

I cambiamenti più significativi rilevati attraverso il monitoraggio della biodiversità animale sono stati:

- la forte diminuzione negli ultimi anni della popolazione di stambecco alpino, monitorata dal 1956, (2.652 individui registrati durante l'ultimo censimento nel 2008), che aveva raggiunto il suo massimo nel 1993 (quasi 5.000 esemplari). Gli sforzi della ricerca sono stati orientati a comprendere le ragioni del declino, che sembrano essere legate al cambiamento climatico globale;
- il ritorno del lupo nel Parco per colonizzazione naturale, con una popolazione stimata in 6 individui. Nonostante gli sforzi prodigati per informare gli allevatori della presenza del predatore si sono verificati attacchi alla fauna e l'Ente ha provveduto all'indennizzo dei danni subiti. Al riguardo si sono svolti incontri con la Regione Valle d'Aosta, in cui si è localizzata la specie, e con le associazioni di categoria degli allevatori, per mettere a punto strategie di intervento e raccordo delle normative e dei protocolli, in particolare in materia di controllo ed indennizzo.

Le azioni di monitoraggio condotte hanno inoltre portato all'identificazione nel territorio del parco di 461 specie animali, tra uccelli, farfalle, carabidi, stafilinidi, ortotteri, aracnidi.

Per il periodo 2008-2013, il Gran Paradiso è stato altresì coinvolto nel 7° PQ dell'Unione europea con il Progetto ACQWA (Valutazione dei cambiamenti climatici e impatto sulla qualità e la quantità di acqua), nel cui ambito si indagheranno, in collaborazione con l'Istituto di scienze atmosferiche e del clima del CNR di Torino (ISAC-CNR), gli effetti del cambiamento climatico sugli ecosistemi lacustri d'alta quota.

Per il triennio 2008-2010 è stato infine rinnovato il piano di controllo della specie del cinghiale, per contenere i danni alle colture ed agli animali. I prelievi sono stati effettuati dal personale di vigilanza e nel 2008 sono stati abbattuti 38 capi.

Gestione

Per quanto attiene la gestione del Giardino Botanico Paradisia, attivo dal 1995, sono state attuate le ordinarie operazioni culturali e manutentive alle infrastrutture e soprattutto alle roccere e alle piante in genere (327 semine, 68 trapianti, 7.170 ore di lavoro per tutte le operazioni). Nel corso dell'estate è stato fatto un accurato censimento delle piante in coltura allo scopo di aggiornare il database delle specie coltivate. Si è provveduto alla raccolta di semi per la redazione dell' Index seminum e agli scambi internazionali per un totale di 4.044 campioni. I sentieri interni del giardino sono stati ripristinati con la collaborazione di una squadra di operai forestali

dell'Assessorato Agricoltura e Risorse Naturali della Regione Valle d'Aosta. I tratti di maggiore pendenza ed erosione ad opera delle acque di scolo sono stati ricoperti da una massicciata di pietre che, oltre a migliorare l'estetica, evita il trasporto di materiale fine.

Controllo del territorio e prevenzione danni ambientali

L'attività di tutela dell'ente parco è esercitata sia attraverso una attenta verifica delle domande per l'esecuzione di lavori all'interno del territorio protetto, sia attraverso l'azione di sorveglianza, prevenzione e talvolta repressione intrapresa dal Corpo dei guarda parco.

Nel 2008 sono state esaminate 244 richieste di nulla osta, a norma dell'art. 13 della legge-quadro. I dinieghi sono stati 3 (pari all'1,2%), i sopralluoghi effettuati per le pratiche di nulla osta sono stati 19.

La maggioranza di tali provvedimenti riguarda la manutenzione straordinaria, il restauro, la ristrutturazione di edifici, le pertinenze di fabbricati, la manutenzione di reti tecnologiche/tele-radio-comunicazioni nelle zone "D" di promozione economica e sociale (0,3% dell'area protetta), gli interventi su sentieri, strade, piste di fondo preesistenti. La verifica degli interventi e le modifiche suggerite hanno consentito, secondo l'Ente, un impatto complessivamente modesto sul territorio protetto, nonostante il volume relativamente ridotto di dinieghi.

L'attività di sorveglianza vera e propria si esplica oltre che con gli interventi di prevenzione, altresì attraverso azioni di polizia giudiziaria, che hanno dato nel biennio 2007-2008 i seguenti risultati.

	2007	2008
sanzioni amministrative	89	67
notizie di reato	9	8

Illeciti amministrativi

Il numero di sanzioni amministrative comminate negli ultimi anni ha avuto un andamento ondivago, seppure con una tendenza alla riduzione. L'attività di vigilanza si è esplicitata nel 2008 con la redazione di 67 sanzioni amministrative, prevalentemente per l'introduzione di cani in zone vietate, seguite dalla raccolta di fiori e piante, dal

campeggio fuori delle aree autorizzate, dalla sosta vietata in aree prative, dai percorsi fuoristrada, dall'abbandono di rifiuti, dal sorvolo non autorizzato.

Illeciti penali

Agli illeciti amministrativi vanno aggiunte 8 notizie di reato di cui:

1 per danneggiamento di bene pubblico (sbarra chiusura strada comunale) - Valsavarenche; 2 per pesca abusiva - Valle Orco; 1 per distruzione vegetali - Valle Soana; 2 per uccisione di fauna (capriolo e cinghiale) - Valle Orco; 1 per sorvolo non autorizzato - Valle Cogne; 1 per uccisione di camoscio da parte di cane vagante - Valle Soana.

Protezione dagli incendi boschivi

Nel 2008 nel Parco si è verificato un solo incendio boschivo che ha percorso 6 ettari: il punto di innesco era esterno al Parco e la vegetazione combusta non aveva caratteristiche particolarmente significative.

La situazione degli incendi nel Parco non è comunque preoccupante, come desumibile dal quadro sottostante, che evidenzia come la superficie bruciata sia una percentuale piccolissima rispetto a quella totale del parco.

	2007	2008
numero incendi	0	1
area incendiata in ha	0	6
% di parco incendiato	0	0,00853

Dal punto di vista della prevenzione sono state svolte attività di pattugliamento da parte del personale di sorveglianza in tutte le cinque valli, con particolare riferimento al periodo invernale e primaverile (che nei boschi alpini dell'Italia nord occidentale è il periodo di maggior rischio) ed al versante meridionale del Parco.

Il personale di vigilanza è inoltre intervenuto più volte in attività di protezione civile per l'alluvione del mese di maggio (almeno 5 giornate con 10 persone coinvolte) e a seguito della nevicata eccezionale e delle valanghe del mese di dicembre 2008, in particolare nella Valsavarenche e in valle Orco (almeno 5 giornate con 10 persone coinvolte).

Interventi strutturali

Nel 2008 l'Ente ha portato a termine o avviato i seguenti interventi sulle proprie strutture

Interventi sulla Rete dei Centri per i visitatori e per l'educazione ambientale

Il 6 luglio 2008 è stato inaugurato il centro visitatori e congressi "Homo et ibex" all'interno del Grand Hotel di Ceresole. Si è proceduto alla sistemazione definitiva dell'area esterna e parcheggi, al completamento degli arredi, all'ottenimento di agibilità e nulla osta prevenzione incendi.

Sono stati inoltre approvati nel 2008 il progetto definitivo del centro botanico "L'uomo ed i coltivi" ed il progetto esecutivo del "Centro per la conservazione dei corsi d'acqua" di Rovenaud Valsavarenche cui è seguita la validazione, la gara d'appalto, l'aggiudicazione. Non si è dato corso all'avvio dei lavori a causa delle nevicate precoci.

Interventi sul patrimonio immobiliare

Le attività di manutenzione ordinaria e straordinaria, edile ed impiantistica dei fabbricati in dotazione al Parco hanno implicato 115 interventi diretti dell'operatore tecnico per riparazioni e manutenzioni oltre a 8 sopralluoghi specifici, 61 affidamenti di forniture, servizi, manutenzioni. Il personale di vigilanza ha eseguito la manutenzione straordinaria di otto tra vasche ed acquedotti e ha inoltre curato la manutenzione ordinaria e straordinaria di vari fabbricati e strutture.

Attività culturali

L'Ente ha collaborato all'organizzazione del premio letterario nazionale Enrico Trione - "Una fiaba per la montagna", divenuto Premio Letterario del Parco nazionale Gran Paradiso.

Ha inoltre partecipato ai "Salotti enogastronomici", organizzati dalla Comunità Montana in collaborazione con la provincia di Torino, che presentavano i prodotti del territorio in abbinamento a manifestazioni musicali.

A dicembre è stata organizzata presso il Grand Hotel di Ceresole la premiazione del concorso fotografico, con presentazione della struttura alla popolazione e serata musicale. In questa nuova struttura sono state ospitate numerose manifestazioni organizzate dal soggetto gestore del centro o da altri soggetti, come Comunità Montana e Provincia di Torino.

Progetti per lo sviluppo sostenibile

Il Parco ha aderito nel 2008 al progetto Parchicard, promosso dal Centro turistico studentesco e giovanile, da Federparchi e finanziato dal Ministero del Lavoro, della Salute e delle Politiche Sociali. Il progetto – una carta che da accesso a sconti e agevolazioni offerte da strutture ricettive, servizi turistici, operatori commerciali – è stato proposto ad operatori turistici di strutture ricettive e di ristorazione, servizi turistici, servizi di trasporto e noleggio, negozi di artigianato, di prodotti tipici ed esercizi commerciali in genere, nell'intento di valorizzare le aree protette italiane fornendo ai visitatori una serie di agevolazioni in grado di incentivare la visita. L'obiettivo è la promozione del turismo sostenibile e di un turismo sociale rivolto in particolar modo a categorie quali giovani, anziani, disabili, gruppi sociali.

La gestione dei centri visitatori

Sul versante valdostano la gestione è avvenuta, su finanziamento al 50% del Parco, attraverso la Fondazione Gran Paradiso. Sul versante piemontese la gestione è stata organizzata, da gennaio a giugno, con gli operatori del Servizio Civile, da giugno a dicembre con appalto affidato ad una società cooperativa di Torino.

Il nuovo Centro Visitatori-centro congressi-segreteria turistica di Ceresole è stato affidato in gestione attraverso gara ad una società di Cuorgnè.

Il progetto "Giroparco", proposto dall'Ente ed inserito nella bozza tecnica di Piano Pluriennale Economico e Sociale del 2005, partendo dalla fruizione pedonale del territorio, rappresenta il tema portante individuato dalla Comunità del Parco per coordinare le iniziative di rilancio di un'economia locale di qualità, basata sulla fruizione e la valorizzazione delle eccellenze ambientali, naturalistiche e storico-culturali proprie dell'area protetta

L'Ente Parco, inoltre, con il Consorzio obbligatorio batterie esauste (COBAT) e l'associazione Pro Natura ha sottoscritto un accordo di programma per la raccolta e la differenziazione delle pile e batterie usate non a piombo. Questa azione, in anteprima nazionale, prevede, in un arco di tempo di 12 mesi, la realizzazione di una rete capillare di punti di raccolta nei 13 comuni del Parco.

Per abbattere il "Digital Divide" nelle Valli Orco e Soana si è provveduto alla applicazione della tecnologia del WI-PIE, provvedendo alla installazione e posa delle antenne per la trasmissione di dati wireless negli uffici del Parco.

L'Ente ha poi utilizzato i volontari del Servizio Civile Nazionale per il progetto "Sviluppo sostenibile", che ha previsto azioni volte ad implementare attività sul territorio e a migliorare l'opera di sensibilizzazione, educazione e comunicazione (catalogazione documenti, editoria, manifestazioni, educazione ambientale, statistica e comunicazione, supporto guide del parco, azioni di sostenibilità ambientale e comunicazione). Dei 9 operatori totali, 7 sono stati destinati alle attività turistiche e di educazione ambientale (3 a Noasca e 4 a Torino) e 2 presso la sede di Torino.

Accessibilità sostenibile

E' proseguita nel 2008 e si é svolta con successo di pubblico la manifestazione "A piedi tra le nuvole", che non consentendo l'accesso domenicale al colle del Nivolet con veicoli privati introduce una forma di fruizione tesa ad una maggiore attenzione ai valori naturali, culturali, gastronomici e scientifici del territorio.

Come negli anni precedenti, il progetto è stato sostenuto da un'ampia campagna di informazione sui media, con l'intento di promuovere il territorio e i comuni della Valle Orco e della Valsavarenche.

Nel corso dei sei anni l'iniziativa è stata oggetto di monitoraggi, sia per introdurre soluzioni migliorative, sia per poter verificare nel tempo la risposta del pubblico.

Tra le prestazioni del 2008 si annoverano:

- 4.391 biglietti venduti del bus navetta;
- 89 articoli, di cui 38 su stampa nazionale, 23 su stampa locale, 28 sul Web.

A complemento del progetto è prevista la realizzazione di un'area attrezzata in località Chiapili Inferiore, con annesso parcheggio, necessaria al drenaggio dei flussi turistici estivi verso il Nivolet. Nel corso del 2008 sono state approvate le fasi definitiva e esecutiva della progettazione, previo parere favorevole della conferenza dei servizi e validazione.

Per la segnaletica coordinata è stato siglato un accordo con la Provincia di Torino per la fornitura e posa di strutture informative di completamento, già in progetto.

Il personale guarda parco ha provveduto alla manutenzione e sistemazione di ca 200 Km di sentieri danneggiati nel corso della stagione invernale.

Comunicazione

L'attività di comunicazione dell'Ente si è sviluppata in numerose azioni tra cui le principali sono state:

- 60 comunicati stampa, che hanno generato almeno 800 articoli di stampa, 21 servizi televisivi, 3 servizi radiofonici;
- attivazione del 1° Concorso fotografico "Il Parco Invisibile";
- stampa 1.000 calendari sulla biodiversità;
- predisposizione e stampa di 10.000 brochures sul lupo;
- predisposizione di un "Dossier Parco" per la Commissione Ambiente del Senato;
- pubblicazione di 2 numeri della rivista "Voci del Parco", stampata e distribuita in 40.000 copie;
- stampa in 2.000 copie della Guida verde del Touring Club Italiano "Parco Nazionale Gran Paradiso - Natura, cultura e tradizioni: tutti i luoghi del primo Parco Nazionale Italiano" nella versione francese;

Tra le manifestazioni primaverili ed estive si segnalano:

- 1) la "Giornata europea dei Parchi", organizzata nell'ambito del progetto "Un ambiente fantastico", in rete tra parchi regionali piemontesi;
- 2) l'inaugurazione del Grand Hotel di Ceresole Reale che ha visto la partecipazione attiva di 600 persone, operatori locali e popolazione;

Per quanto attiene la comunicazione scientifica il Parco ha contribuito all'organizzazione del sesto incontro internazionale "Marmotte in un mondo che cambia", tenutosi a Cogne.

Ha poi collaborato con l'Istituto di Scienze dell'Atmosfera e del Clima (ISAC) - CNR di Torino alla organizzazione della Alpine Summer School sul tema "Interaction and Coevolution of Climate and Biosphere". Il Parco ha organizzato a Valsavarenche con la SIBE, Società Italiana di Biologia Evoluzionistica, la Scuola sull'evoluzione per studenti di Master e Dottorato, dal titolo: "La logica della scoperta evolutiva: strategie sperimentali, metodi statistici e tecniche di inferenza".

A dicembre il Parco ha organizzato il 21° meeting internazionale del Gruppo Stambecco Europa (Alpine Ibex Specialist Group), dedicato ad esperti, ricercatori ed addetti ai lavori. Il meeting ha visto la partecipazione di oltre 150 esperti e di 20 relatori che hanno approfondito lo stato e la distribuzione delle popolazioni di stambecco nelle Alpi, oltre alla dinamica, la storia di vita e l'ecologia in Francia, Austria e Svizzera.

L'ente ha poi partecipato al XXI Convegno della Società Lichenologica Italiana a Cogne, con l'organizzazione dell'escursione nel Parco (bosco di Sylvenoire) e la visita al giardino botanico Paradisia.

Educazione ambientale

Dopo la sospensione verificatasi nel 2007 della gestione dei servizi alberghieri di accoglienza degli utenti, il Centro di Educazione Ambientale di Noasca è stato riattivato e rilanciato nel 2008 con azioni di promozione presso organizzazioni di varia natura (naturalistiche, educative, scolastiche). A tale proposito è stato redatto un protocollo d'intesa a 5 partner, pubblici e privati, per:

- costruire un punto di riferimento per lo sviluppo di attività di educazione, formazione, divulgazione scientifica e sensibilizzazione alla natura e all'ambiente;
- migliorare la visibilità del Centro incentivandone la promozione ciascuno attraverso i propri canali;
- migliorare la qualità dei servizi offerti, attraverso la formazione e l'aggiornamento degli operatori addetti alle diverse attività.

Sono state inoltre attuate le seguenti iniziative:

- "Un ambiente fantastico": sei guide del Parco hanno ricevuto una formazione sull'utilizzo dell'animazione come tecnica per l'educazione ambientale. Il progetto finanziato dalla Provincia di Torino si è svolto in partenariato con altri 4 parchi piemontesi;
- Campi di esperienza estivi: attività di volontariato per ragazzi ed adulti in Valle dell'Orco mirati all'acquisizione da parte degli utenti di una esperienza viva e diretta delle attività del Parco e delle problematiche di gestione turistica;
- Gruppo di lavoro dei guarda parco sull'educazione ambientale: formazione specifica e gestione di attività con le scuole del territorio con l'obiettivo di avvicinare i residenti al parco e di educare i giovani alla sensibilità verso l'ambiente naturale e ai comportamenti sostenibili;
- "Vai nel bosco e cerca lo sguardo del lupo": progetto annuale di educazione ambientale nelle scuole che ha coinvolto 8 classi dell'area protetta e zone limitrofe.
- Avvio con la Regione Valle D'Aosta di un programma di sensibilizzazione, che si rivolge anche alle scuole fuori del territorio del Parco, sul tema del Lupo e della Biodiversità.

Riconoscimento del Parco e rapporti nazionali ed internazionali

Nell'ambito del Diploma Europeo - riconoscimento internazionale attribuito dal Consiglio d'Europa all'Ente Parco - è stata redatta la relazione annuale sullo stato dell'ambiente e sull'attuazione delle raccomandazioni contenute nel protocollo.

É proseguito l'apporto del Parco alle azioni della Rete delle Aree Protette Alpine, sia attraverso l'attuazione di progetti di collaborazione internazionale come Alpencom, sia attraverso la partecipazione alle riunioni di indirizzo del Comitato di Pilotaggio internazionale.

É proseguito lo sviluppo di azioni comuni con il confinante Parc National de la Vanoise (Francia).

5. I risultati della gestione finanziaria

5.1 I bilanci e l'ordinamento contabile

A decorrere dall'esercizio 2004 le risultanze della gestione economico-finanziaria dell'Ente sono state rendicontate secondo le disposizioni ed i modelli contabili di cui al D.P.R. 27.2.2003, n. 97, "Regolamento concernente l'amministrazione e la contabilità degli enti pubblici di cui alla legge 20.3.1975, n. 70"

Il bilancio di previsione per il 2008 è stato approvato con la delibera del Consiglio Direttivo n. 19 del 18.12.2007 (successivamente dunque al termine legale del 30 ottobre dell'anno precedente) previo parere favorevole del Collegio dei Revisori dei conti (13.12.2007) e della Comunità del parco (17.12.2007), ed ha riportato l'approvazione del MEF (nota 16027 del 5.2.2008) e del Ministero vigilante (nota 12809 del 29.2.2008).

Il conto consuntivo è stato approvato con la delibera consiliare n. 5 del 13.7.2009 (anch'essa posteriore al termine di legge del 30 giugno dell'anno successivo) previo parere favorevole del Collegio dei Revisori dei conti (3.7.2009) e della Comunità del parco (8.7.2009). Non risulta ancora approvato dai Ministeri vigilanti.

5.2 Il conto del bilancio

I dati tratti dai rendiconti finanziari, riassunti nella seguente tabella, evidenziano un notevole aumento nel 2008 dell'avanzo finanziario di competenza (292%).

ENTRATE	2007	2008
Entrate contributive		
Trasferimenti correnti	4.782.768	5.675.910
Altre entrate	103.723	83.465
Totale entrate correnti	4.886.491	5.759.375
Alienaz. beni e riscos. crediti	17.554	20.200
Trasferimenti in c/capitale	577.004	505.880
Accensioni di prestiti		
Totale entrate in c/capitale	594.558	526.080
Partite di giro	744.135	810.637
Totale entrate	6.225.184	7.096.092
Disavanzo finanz. di competenza		
Totale a pareggio	6.225.184	7.096.092
USCITE		
Uscite correnti	4.512.464	4.944.382
Uscite in conto capitale	861.941	923.050
Partite di giro	744.131	810.643
Totale uscite	6.118.536	6.678.075
Avanzo finanziario di competenza	106.648	418.017
Totale a pareggio	6.225.184	7.096.092

Pur se il saldo positivo è determinato fondamentalmente dall'incremento dei trasferimenti correnti, in particolare delle contribuzioni da parte dello Stato, si può affermare che l'Ente con il graduale, progressivo recupero della situazione di disavanzo, che aveva costituito una costante negli anni precedenti al 2006, ha raggiunto una situazione di sostanziale equilibrio tra entrate e spese.

5.2.1 Le fonti di finanziamento

Nei seguenti prospetti sono indicati i dati finanziari dei trasferimenti in favore del parco del Gran Paradiso, riferiti al periodo 2007-2008, di parte corrente ed in conto capitale.

Trasferimenti correnti	2007	%	2008	%
Trasferimenti dello Stato	4.672.178	97,7	5.545.578	97,7
Trasferimenti delle Regioni	78.800	1,6	24.800	0,4
Trasferimenti di Comuni e Province	31.790	0,7	29.790	0,5
Trasferimenti di altri Enti del settore pubb.			75.742	1,3
TOTALE	4.782.768	100,0	5.675.910	100,0

Trasferimenti in c/capitale	2007	%	2008	%
Trasferimenti dello Stato	462.147	80,1	419.566	82,9
Trasferimenti delle Regioni	58.695	10,2		
Trasferimenti di Comuni e Province				
Trasferimento di altri Enti del settore Pubb.	56.162	9,7	86.314	17,1
TOTALE	577.004	100,0	505.880	100,0

Come per i precedenti esercizi, i dati finanziari dimostrano che la quota assolutamente prevalente di entrate correnti trasferite è costituita dai contributi statali, quello ordinario e quello erogato in base alla legge finanziaria, (97,7% nel biennio considerato), sui quali finisce per gravare la quasi totalità della spesa di parte corrente, che comprende quella istituzionale.

I contributi correnti degli enti territoriali (0,9%) hanno inciso infatti in misura molto modesta rispetto alla partecipazione statale.

Anche per quanto riguarda le entrate in conto capitale, la quota ampiamente maggioritaria di sostegno alle spese strutturali dell'ente viene messa a disposizione dallo Stato. Si conferma peraltro la tendenza alla diminuzione dei contributi statali in conto capitale, registratasi a decorrere dal 2005.

Totalmente assente nel 2008 è la contribuzione agli investimenti da parte degli enti territoriali, mentre un discreto incremento hanno registrato i trasferimenti degli altri enti del settore pubblico che coprono il 17,1% del totale.

Nel prospetto che segue sono evidenziate le entrate proprie dell'Ente, in valori assoluti e nel rapporto di composizione rispetto al totale delle entrate correnti. In esse assumono una posizione particolare gli introiti derivanti dalla vendita dei biglietti di

ingresso ai diversi centri visitatori con i relativi settori museali e quelli riscossi per la vendita di materiale propagandistico ed informativo.

Totale entrate correnti	2007		2008	
	Importo	%	Importo	%
A) Entrate derivanti da trasf. correnti	4.782.768	97,9	5.675.910	98,6
B) Entrate proprie	103.723	2,1	83.465	1,4
Totale A+B	4.886.491	100,0	5.759.375	100,0

Come emerge dai dati su riportati, le entrate derivanti dalla vendita di beni e prestazione di servizi diminuiscono nel 2008 di 20.258 euro rispetto al 2007. La quota percentuale dell'autofinanziamento, rapportata al quadro complessivo delle entrate correnti, diventa dunque di dimensioni ancora più ridotte (1,4%) in confronto agli esercizi precedenti e consente la copertura di una parte minima della spesa corrente.

5.2.2 *Il contributo ordinario dello Stato.*

In ordine alle procedure di finanziamento ordinario da parte dello Stato, si segnala che gli stanziamenti annuali definiti in sede di legge finanziaria, iscritti nel bilancio di previsione del Ministero dell'Ambiente e della Tutela del Territorio e del Mare per essere erogati a enti, istituti, associazioni, fondazioni ed altri organismi, vengono ripartiti annualmente con decreto del Ministro dell'Ambiente, di concerto con il Ministro dell'Economia e delle Finanze, previo parere delle competenti Commissioni parlamentari.

I Ministri effettuano il riparto secondo criteri diretti ad assicurare prioritariamente il buon funzionamento delle istituzioni culturali e sociali di particolare rilievo nazionale ed internazionale, nonché degli enti nazionali per la gestione dei parchi.

Per quanto riguarda i parchi nazionali, a decorrere dal 2007 sono stati elaborati ed applicati dal Ministero nuovi criteri di riparto per i quali, detratta una quota destinata alla copertura delle spese fisse (personale, compensi per straordinario al Corpo Forestale dello Stato e mezzi necessari all'attività di sorveglianza - CTA- organi dell'ente, consumi intermedi, danni da fauna), la restante parte dei finanziamenti vengono attribuiti sulla base di parametri ascrivibili a tre grandi categorie di valutazione. Esse sono: la *complessità territoriale*, per la quale si tiene conto della superficie di ciascun parco, delle caratteristiche altimetriche del suo territorio, della superficie delle zone di riserva integrale (Zona A); la *complessità amministrativa*, che comporta il calcolo del numero dei comuni facenti parte del parco, della sua

popolazione, delle distanze tra la sede del parco stesso ed i comuni che insistono in tutto o in parte sul suo territorio; l'*efficienza gestionale*, per cui si considerano l'adozione da parte del parco degli strumenti di programmazione ambientale (Piano del parco, Piano Economico e Sociale, Regolamento del parco), l'adozione dei documenti contabili, secondo le prescrizioni di legge, ed il livello delle giacenze di cassa.

Per effetto dei sopra indicati decreti annuali di riparto⁴ e sulla base degli enunciati criteri, il contributo ordinario dello Stato al Parco del Gran Paradiso è stato di 4.351.978 euro nel 2007 e di 4.505.041 nel 2008.

Al predetto contributo deve aggiungersi per il 2008 la somma di euro 1.040.536 erogata dal Ministero dell'Ambiente per l'acquisto del vestiario ed altre attrezzature per il Corpo delle guardie del Parco.

La partecipazione dello Stato al finanziamento del PNGP per il 2008 non si è peraltro limitata alle contribuzioni di carattere finanziario, ma comprende altresì l'attribuzione al patrimonio dell'ente di sei automezzi ed attrezzature varie da destinare al personale di sorveglianza, per un valore totale di euro 340.076, acquistate direttamente dal Ministero dell'Ambiente.

5.2.3 Le *spese correnti*. I dati contabili analitici relativi alle spese correnti sono riassunti nella seguente tabella:

	2007	%	2008	%
Organi dell'Ente	59.933	1,3	64.442	1,3
Personale in servizio	3.352.872	74,3	3.502.930	70,8
Acquisto beni di consumo e servizi	719.785	16,0	781.294	15,8
Prestazioni istituzionali	339.048	7,5	554.950	11,2
Trasferimenti passivi	6.236	0,1	7.408	0,1
Oneri tributari	33.670	0,7	33.310	0,7
Poste correttive	920	0,0	47	0,0
Uscite non classificabili in altre voci	0	0,0	0	0,0
TOTALE	4.512.464	100,0	4.944.381	100,0

⁴ Trattasi dei Decreti interministeriali emessi in data 14.11.2007, per l'esercizio 2007, e 24.11.2008, per il 2008.

L'analisi delle spese correnti pone in evidenza per il 2008, come per gli esercizi precedenti, che nel rapporto di composizione l'incidenza maggiore è esercitata dalle spese per il personale in attività di servizio (70,8%).

Anche le spese di acquisto di beni di consumo e servizi, prevalentemente correlate al godimento ed all'uso di beni e servizi strumentali alle attività istituzionali, subiscono un leggero aumento nell'ultimo anno considerato. Esse costituiscono il 15,8% della spesa corrente.

Per quanto riguarda le spese istituzionali, che incidono sul totale della spesa corrente per l'11,2%, si ritiene opportuno evidenziare le singole voci, nonché gli importi e le rispettive incidenze percentuali nel seguente prospetto.

	2007	%	2008	%
Ricerche scientifiche	36.472	10,8	67.470	12,2
Spese gestione del giardino alpino Paradisia	13.361	3,9	13.948	2,5
Indennizzi per danni arrecati dalla selvaggina	9.179	2,7	21.283	3,8
Acquisto sale per selvaggina, medicinali, materiale sanitario	1.239	0,4	1.488	0,3
Mantenimento, addestramento e cure animali ausiliari	4.357	1,3	4.648	0,8
Spese centri servizio, attrazione e sensibilizzazione visitatori	128.520	37,9	858	0,2
Gestione cineteca, fototeca, attività divulgativa	79.247	23,4	107.310	19,3
Segnaletica, studio e allestimento centri visita	888	0,3	16.472	3,0
Spese per centri servizio, attrazione e sensibilizzazione visitatori in Valle d'Aosta			117.405	21,2
Spese per centri servizio, attrazione e sensibilizzazione visitatori in Piemonte			114.000	20,5
Acquisto pubblicazioni e materiale vario per la vendita			4.523	0,8
Contributi ad enti ed istituzioni Pubbliche per interventi riqualificazione ambientale	1.600	0,5	3.350	0,6
Interventi ripristino e valorizzazione ambient. Reg. Piemonte	42.000	12,4		0,0
Interventi conservazione fauna e ricerca scientifica	7.986	2,4	8.000	1,4
Contributi ad enti istituzioni ed associazioni	14.200	4,2	14.196	2,6
Progetto "ACQWA"			60.000	10,8
TOTALE	339.049	100,0	554.951	100,0

Invertendosi la tendenza negativa che si era riscontrata ininterrottamente a decorrere dal 2003, gli impieghi delle risorse destinate alle attività istituzionali registrano nel 2008 un discreto incremento, pari al 63,7%. Ciò è indubbiamente effetto delle maggiori disponibilità finanziarie messe a disposizione dell'Ente in detto esercizio.

I settori che presentano il maggiore impegno finanziario sono nel 2008 quelli dei "Centri servizio attrazione e sensibilizzazione visitatori in Valle d'Aosta" (21,2%), dei "Centri servizio attrazione e sensibilizzazione visitatori in Piemonte" (20,5%), della "Gestione cineteca, fototeca e attività divulgativa" (19,3%), delle "Ricerche scientifiche" (12,2%).

5.2.4 *Le spese in conto capitale.* Nella seguente tabella sono riportati i dati finanziari relativi alle spese in conto capitale.

	2007	%	2008	%
Beni uso durevole ed opere immobiliari	547.626	63,5	533.831	57,8
Acq.immobilizzazioni tecniche	121.337	14,1	265.828	28,8
Indennità anzianità personale cessato dal servizio	192.978	22,4	123.391	13,4
TOTALE	861.941	100,0	923.050	100,0

Dopo il picco negativo subito nel 2006 (-70%), anche le spese di investimento, riprendono gradualmente a crescere portandosi dall'importo di € 861. 941 nel 2007 a quello di € 923.050 nel 2008 , con un aumento dunque del 7%.

Il fronte su cui l'Ente è maggiormente impegnato è quello dell'acquisto di beni di uso durevole e di opere immobiliari (57,8% nel 2008).

Nel seguente prospetto, concernente la composizione delle spese totali del PNGP, viene rappresentata la proporzione degli impegni assunti.

	2007		2008	
	Importi	%	Importi	%
Uscite correnti	4.512.464	73,8	4.944.382	74,0
Uscite in c/capitale	861.941	14,1	923.050	13,8
Partite di giro	744.131	12,2	810.643	12,1
TOTALE	6.118.536	100,0	6.678.075	100,0

5.2.5. *I residui.* Nei seguenti prospetti vengono evidenziati i dati finanziari relativi ai residui attivi e passivi nell'anno in riferimento.

Residui attivi		
	2007	2008
Residui all'1.1.	3.725.621	4.271.364
Variazioni (-)	2.028	109.147
Variazioni (+)		
Riscossi	730.943	2.016.171
Residui al 31.12.	2.992.650	2.146.045
Residui dell'esercizio	1.278.714	163.178
Totale	4.271.364	2.309.223

Residui passivi		
	2007	2008
Residui all'1.1.	7.263.771	7.044.265
Variazioni (-)	8.001	201.726
Variazioni (+)		
Pagati	1.515.997	1.574.376
Residui al 31.12.	5.739.772	5.268.163
Residui dell'esercizio	1.304.493	1.464.517
Totale	7.044.265	6.732.680

Dalla situazione finanziaria esposta emerge la positiva circostanza che i residui attivi sono stati quasi dimezzati nel 2008, grazie in particolare al notevole incremento delle riscossioni di quelli provenienti dai precedenti esercizi.

La quasi totalità dei residui attivi è costituita da crediti che l'Ente vanta nei confronti dello Stato e di altri soggetti pubblici, per i contributi alle spese in conto capitale.

Nonostante che con il già citato art.3, comma 40, della legge n.244/2007 sia stato eliminato per gli enti parco, a decorrere dal 2008, il vincolo di prelievo dai propri conti presso la Tesoreria dello Stato, i residui passivi si sono ridotti solo nella misura del 4,4%. Come si rileva dalla nota integrativa, la mole dei residui passivi è per la massima parte ascrivibile alle spese in conto capitale, destinate all'esecuzione di lavori inerenti alle ricostruzioni, ristrutturazioni, manutenzioni, riparazioni e trasformazioni di immobili.

Ciò si spiega in parte per la stessa natura delle spese di investimento, in parte per la circostanza che la maggior parte dei lavori infrastrutturali riguardano opere da eseguire in montagna, in località difficilmente raggiungibili nei periodi invernali. Ciò implica che la realizzazione degli interventi si protrae generalmente in più esercizi, con la conseguenza di aggravare il bilancio di residui passivi.

5.3 La situazione amministrativa

Nella seguente tabella vengono esposti i dati relativi alla situazione amministrativa:

	2007		2008	
Consistenza cassa inizio esercizio		3.586.730		2.934.102
Riscossioni				
c/competenza	4.946.470		6.932.914	
c/residui	730.943	5.677.413	2.016.171	8.949.085
Pagamenti				
c/competenza	4.814.044		5.213.558	
c/residui	1.515.997	6.330.041	1.574.376	6.787.934
Consistenza cassa fine esercizio		2.934.102		5.095.253
Residui attivi:				
degli esercizi precedenti	2.992.650		2.146.045	
dell'esercizio	1.278.714	4.271.364	163.178	2.309.223
Residui passivi:				
degli esercizi precedenti	5.739.772		5.268.162	
dell'esercizio	1.304.493	7.044.265	1.464.516	6.732.678
Avanzo d'amm.ne		161.202		671.798

Confermandosi un saldo positivo che si registra ininterrottamente da svariati anni, la situazione amministrativa del Parco presenta nel 2008 un avanzo di amministrazione di 671.798 euro, aumentato rispetto al 2007 del 316,7%.

La consistenza dei residui passivi non coincide con quella riportata nello stato patrimoniale, nel quale i residui corrispondenti ai contributi in conto capitale a destinazione vincolata rinviata agli esercizi successivi sono stati inseriti tra i risconti passivi.

5.4 Il conto economico

Nella tabella che segue vengono esposti i dati concernenti la gestione economica del Parco:

	2007	2008
A) VALORE DELLA PRODUZIONE		
- proventi e corrispettivi produz. prestaz. e/o servizi	4.789.124	5.681.948
- variaz. rimanenze prodotti in corso di lavoraz.	59.669	21.415
- altri ricavi e proventi	612.355	187.189
TOTALE (A)	5.461.148	5.890.552
B) COSTI DELLA PRODUZIONE		
- per materie prime, sussidiarie, consumo e merci	404.846	459.498
- per servizi	588.502	822.754
- per godimento beni di terzi	132.574	125.889
- per il personale	3.352.872	3.692.004
- ammortamenti e svalutazioni	316.161	369.720
- variazioni rimanenze materie prime ecc.	61.110	59.699
- accantonamento fondi per oneri	429.305	
- oneri diversi di gestione		
TOTALE (B)	5.285.370	5.529.564
Differen. tra valore e costi della produzione	175.778	360.988
C) PROVENTI E ONERI FINANZIARI		
- interessi e altri oneri finanziari	335	211
TOTALE (C)	335	211
D) RETTIFICHE VALORE DI ATTIVITA' FINANZ.		
TOTALE (D)	0	0
E) PROVENTI E ONERI STRAORDINARI		
- proventi non iscrivibili al riquadro A)	297.652	340.076
- oneri straordinari non iscrivibili al riquadro B)		
- sopravvenienze attive ed insussistenze del passivo derivanti da gestione residui	8.001	201.726
- sopravvenienze passive ed insussistenze dell'attivo derivanti da gestione residui	-2.028	-109.148
TOTALE (E)	303.625	432.654
Risultato prima delle imposte	479.738	793.853
Imposte dell'esercizio	-33.670	-33.310
Avanzo/Disavanzo/Pareggio economico	446.068	760.543

Come per il saldo finanziario, dopo il superamento delle criticità manifestatesi fino al 2005, anche per il 2008 la gestione economica dell'ente presenta un risultato differenziale positivo, pari a 760.543 euro, aumentato dunque del 70,5% rispetto all'esercizio precedente.

Tra le partite straordinarie sono state inserite le voci relative all'acquisizione da parte dell'Ente di 6 automezzi e di attrezzature varie per il personale di sorveglianza, per un valore totale di € 340.076, acquistati dal Ministero dell'Ambiente. Detti beni sono stati acquisiti al registro degli inventari dell'Ente ed iscritti nel conto patrimoniale.

5.5 Lo stato patrimoniale

Nella tabella che segue vengono riportati i dati relativi alla situazione patrimoniale dell'ente.

ATTIVITA'	2007	2008
A) CREDITI VERSO LO STATO ED ALTRI ENTI PUBBLICI per la partecipazione al patrimonio iniziale		
Totale A)	0	0
B) IMMOBILIZZAZIONI		
<i>I. Immobilizzazioni immateriali</i>		
Totale	0	0
<i>II. Immobilizzazioni materiali</i>		
1) Terreni e fabbricati	7.290.796	7.267.656
2) Impianti e macchinari	249.222	480.248
4) Automezzi e motomezzi	194.988	325.742
7) Altri beni	345.969	346.575
Totale	8.080.975	8.420.221
<i>III. Immobilizzazioni finanziarie</i>		
2) Crediti	18.088	18.088
d) verso altri	18.088	18.088
Totale	18.088	18.088
Totale B)	8.099.063	8.438.309
C) ATTIVO CIRCOLANTE		
<i>I. Rimanenze</i>		
6) Materiale alienabile	163.883	179.243
Totale	163.883	179.243
<i>II. Residui attivi, con separata indicazione degli importi esigibili oltre l'esercizio successivo</i>		
1) Crediti verso utenti, clienti ecc.	22.538	14.093
4) Crediti verso lo Stato e altri soggetti pubblici	4.248.827	2.295.130
5) Crediti verso altri	4.271.365	2.309.223
Totale	4.271.365	2.309.223
<i>III. Attività finanz. che non costituiscono immobilizz.</i>		
4) Altri titoli	52	52
Totale	52	52
<i>IV. Disponibilità liquide</i>		
1) Depositi bancari e postali	2.934.102	5.095.254
Totale	2.934.102	5.095.254
Totale C)	7.369.402	7.583.772
D) RATEI E RISCONTI		
2) Risconti attivi	45.032	6.056
Totale D)	45.032	6.056
Totale ATTIVO	15.513.497	16.028.137

PASSIVITA'	2007	2008
A) PATRIMONIO NETTO		
<i>I. Fondo di dotazione</i>		
<i>VIII. Avanzi (disavanzi) economici portati a nuovo</i>	5.869.891	6.315.960
<i>IX. Avanzo (disavanzo) economico d'esercizio</i>	446.070	760.544
Totale A)	6.315.961	7.076.504
B) CONTRIBUTI IN CONTO CAPITALE		
1) per contributi a destinazione vincolata		
3) per contributi in natura		
Totale B)		
C) FONDI PER RISCHI E ONERI		
4) per ripristino investimenti		
Totale C)		
D) TRATTAMENTO DI FINE RAPPORTO	2.153.270	2.218.953
Totale D)	2.153.270	2.218.953
E) RESIDUI PASSIVI, con separata indicazione degli importi esigibili oltre l'esercizio		
5) debiti verso i fornitori	2.198.005	1.807.721
8) debiti tributari	781	1.077
9) debiti verso istituti previdenza	153.472	141.574
10) debiti verso iscritti, soci, terzi per prestaz. dovute	677.314	566.236
11) debiti verso lo Stato e soggetti pubblici	260.947	160.815
12) debiti diversi	4.720	1.611
Totale E)	3.295.239	2.679.034
F) RATEI E RISCOINTI		
2) Risconti passivi	3.749.027	4.053.646
Totale F)	3.749.027	4.053.646
Totale PASSIVO	9.197.536	8.951.633
Totale PASSIVO e NETTO	15.513.497	16.028.137

Si conferma nel 2008 la tendenza all'incremento del patrimonio netto dell'Ente. Le attività sono infatti cresciute del 3,3% rispetto al 2007, mentre le passività sono diminuite del 2,7%. Ne è conseguito un aumento del netto patrimoniale, che è passato da 6.315.961 euro a 7.076.504 euro (+12%).

In ordine alle componenti dell'attivo, sono aumentati nel 2008 i valori delle immobilizzazioni materiali, ed in particolare degli "impianti e macchinari" e degli "automezzi e motomezzi".

È diminuito invece leggermente il valore dei "Terreni e fabbricati". Il patrimonio immobiliare del PNGP è costituito da un cospicuo numero di fabbricati di servizio: 10

Centri Visitatori, 20 unità di foresteria, 56 casotti per le guardie, 8 uffici, 18 alloggi per il personale di vigilanza, 4 centri studi veterinari, 1 centro studi botanici, 12 locali di servizio (garages, magazzini).

Sono notevolmente diminuiti, come osservato nel precedente paragrafo, i residui attivi (-45,9%), soprattutto i crediti che l'Ente vanta nei confronti dello Stato e delle regioni.

Anche il carico dei residui passivi, come già esposto in precedenza, si è ridotto nel 2008. Essi sono per la maggior parte dovuti all'immobilizzo di fondi destinati al finanziamento di spese per l'esecuzione dei lavori inerenti alle ricostruzioni, rifacimenti, ripristini, manutenzioni, riparazioni e trasformazioni degli immobili di proprietà del parco, situati per la maggior parte in alta montagna e quindi raggiungibili solo nei periodi estivi.

6. Conclusioni

Per quanto riguarda lo stato di attuazione delle disposizioni della legge n. 394 del 1991 concernenti gli strumenti di pianificazione, va rilevato che gli adempimenti per la formale, definitiva adozione del Piano per il parco nella sua interezza, pur essendo in una fase di realizzazione molto avanzata, non possono a tutt'oggi considerarsi compiuti.

Anche il Regolamento del parco, che deve essere adottato dall'ente contestualmente al Piano per il parco, e comunque entro sei mesi dall'approvazione del medesimo, non risulta adottato dal Consiglio Direttivo fino alla data odierna.

Il Piano pluriennale economico-sociale, la cui predisposizione è strettamente collegata a quella del Piano del parco, è stato invece approvato dalla Comunità del parco, cui compete, ed inviato al Consiglio Direttivo per la valutazione di competenza.

Tra gli atti di programmazione introdotti dalla legge-quadro il Piano del parco in particolare si presenta con un forte grado di complessità, non solo in riferimento ai contenuti, ma anche con riguardo al procedimento prescritto per la sua adozione. Come già osservato nel precedente referto, esso si dimostra infatti lento sul piano attuativo, per i lunghi tempi impiegati nelle varie sedi di concertazione e confronto delle posizioni degli enti istituzionali coinvolti e delle comunità locali interessate, al fine della condivisione delle scelte operate.

Pur tenendosi conto delle circostanze e dei fattori di rallentamento obiettivi nonché di quelli indicati dall'ente, come ad esempio l'incertezza dei confini territoriali del parco soltanto di recente risolta, si deve comunque constatare che ancora oggi, a distanza di moltissimi anni dall'emanazione della legge-quadro del 1991, per il Parco nazionale del Gran Paradiso, come per alcuni altri parchi nazionali, non si sono ancora completati i procedimenti per l'adozione formale degli strumenti di pianificazione, considerati secondo la legge stessa come essenziali per la realizzazione piena e lo sviluppo delle attività dell'ente.

I dati tratti dai rendiconti finanziari evidenziano nel 2008 un avanzo finanziario di competenza pari a 418.017 euro, registrando un notevole aumento (292%) rispetto agli importi del 2007.

Pur se il saldo positivo è determinato fondamentalmente dall'incremento dei trasferimenti correnti, in particolare delle contribuzioni da parte dello Stato, si può affermare che l'Ente, con il graduale, progressivo recupero della situazione di disavanzo, che aveva costituito una costante negli anni precedenti al 2006, ha raggiunto una situazione di equilibrio tra entrate e spese.

Anche per il 2008, come per i precedenti esercizi, l'incidenza maggiore nel rapporto di composizione delle spese correnti è esercitata dalle spese per il personale in attività di servizio (70,8%), per l'acquisizione di beni di consumo e servizi (15,8%) e per le prestazioni istituzionali (11,2%).

Per quanto riguarda, in particolare, la spesa per il personale, i dati finanziari evidenziano nel 2008 un leggero incremento rispetto al 2007 delle retribuzioni (4,5%), dovuto all'aumento delle unità di personale in servizio. Diminuiscono invece il costo complessivo del personale (-2,4) ed il costo unitario medio, per effetto in particolare del minore accantonamento annuo per il TFR.

Detta spesa per il personale è tale da utilizzare al 63,2% il contributo ordinario dello Stato, cd. di funzionamento cioè in quanto, a differenza che per gli altri parchi nazionali, in cui alla vigilanza provvede il Corpo Forestale dello Stato, sul bilancio del P.N.G.P gravano gli oneri per il personale di sorveglianza, i guardaparco, le cui attività di sorveglianza e prevenzione costituiscono, peraltro, una delle più significative espressioni delle finalità di tutela ambientale del parco.

Invertendosi la tendenza negativa che si era riscontrata ininterrottamente a decorrere dal 2003, gli impieghi delle risorse destinate alle attività istituzionali registrano nel 2008 un notevole incremento, pari al 63,7%. Ciò è indubbiamente effetto delle maggiori disponibilità finanziarie messe a disposizione dell'Ente in detto esercizio.

Dopo il picco negativo subito nel 2006 (-70%) anche le spese di investimento, che riguardano principalmente lavori di ristrutturazione, rifacimento, ripristino dei beni patrimoniali dell'Ente, hanno ripreso gradualmente a crescere, registrando nel 2008 un aumento del 7%. Esse coprono comunque la modesta percentuale del 13,8% della spesa complessiva.

Dalla situazione finanziaria emerge la positiva circostanza che nel 2008 i residui attivi, che per la quasi totalità sono costituiti dai crediti che l'Ente vanta nei confronti dello Stato e di altri soggetti pubblici per i contributi alle spese in conto capitale, sono stati quasi dimezzati, grazie in particolare al notevole incremento delle riscossioni di quelli provenienti dai precedenti esercizi.

Anche i residui passivi si sono ridotti, se pure di scarsa misura (-4,4%), restando dunque ancora ad un livello elevato. Essi comunque sono ascrivibili per la massima parte alle spese in conto capitale, destinate all'esecuzione di lavori di ricostruzione, ristrutturazione, manutenzione degli immobili di proprietà dell'Ente, da eseguire in montagna, in località difficilmente raggiungibili nei periodi invernali. Ciò implica che la realizzazione degli interventi si protrae generalmente in più esercizi, con la conseguenza di aggravare il bilancio di residui passivi.

Confermandosi un saldo positivo che si registra ininterrottamente da svariati anni, la situazione amministrativa del Parco presenta nel 2008 un avanzo di amministrazione pari ad € 671.798, con un aumento del 316% rispetto al 2007.

Come per il saldo finanziario, dopo il superamento delle criticità manifestatesi fino al 2005, anche per il 2008 la gestione economica dell'Ente presenta un risultato differenziale positivo, pari ad € 760.543, aumentato dunque del 70% rispetto all'esercizio precedente.

Si conferma nel 2008 la tendenza, registratasi dal 2006, all'incremento del patrimonio netto dell'Ente che raggiunge nel 2008 l'importo di € 7.076.504, con un aumento del 12%.

Renzo M

PARCO NAZIONALE DEL GRAN PARADISO

BILANCIO D'ESERCIZIO 2008

PAGINA BIANCA

RELAZIONE DEL PRESIDENTE

PAGINA BIANCA

PARCO NAZIONALE GRAN PARADISO**RELAZIONE SULLA GESTIONE ANNO 2008****1. Situazione istituzionale.**

Il Consiglio direttivo si è riunito 4 volte, adottando 15 deliberazioni. Tra gli atti più significativi:

- l'adozione del regolamento di amministrazione e contabilità
- la convenzione quadro tra Ente Parco e Fondazione Gran Paradiso per l'uso del nome e del marchio Parco Nazionale Gran Paradiso
- l'approvazione del Piano Anti Incendi Boschivi
- modifiche al regolamento sulle procedure di accesso e sulle progressioni interne
- la rideterminazione della pianta organica
- l'adesione alla Carta di Feltre
- l'approvazione di modifiche al disciplinare per l'indennizzo dei danni provocati dalla fauna selvatica al patrimonio agro-pastorale nel Parco Nazionale Gran Paradiso

La Giunta esecutiva si è riunita 12 volte, adottando 17 deliberazioni.

La Comunità del parco si è riunita 3 volte, adottando 3 pareri.

La Direzione ha adottato 263 determinazioni relative alla gestione tecnico-amministrativa dell'Ente.

Nell'ottobre è stata preparata una visita istituzionale della Commissione Ambiente del Senato, disdetta all'ultimo momento, avente lo scopo di acquisire un quadro di conoscenze aggiornato ed approfondito sulla situazione del Parco. È stato comunque predisposto ed inviato un dossier che ha messo in evidenza situazione finanziaria, peculiarità dell'area protetta, programmi ed attuazioni. È stato unito un documento per evidenziare alcune esigenze che potrebbero trovare risoluzione attraverso interventi normativi.

2. Situazione del Personale

Già ridotta ad 80 persone per effetto della Legge 30 dicembre 2004, n. 311 (Legge finanziaria 2005), la pianta organica ha evidenziato anche nel 2008 un netto sottodimensionamento rispetto ai compiti istituzionali individuati dagli artt. 1, 11, 12 e 13 della L.394/1991. La carenza di personale ha provocato il sovraccarico di attività su alcuni servizi ed un rallentamento nella attuazione delle azioni gestionali. Il 71% della attuale pianta organica è destinata all'espletamento delle funzioni di sorveglianza, mentre solo il 29% ai compiti tecnico-amministrativi. Del resto la pianta organica originaria del Parco (85 pp) era improntata principalmente a giuste esigenze conservazionistiche e assai meno alla necessità di sviluppo sostenibile, comunicazione, lavori pubblici, educazione ambientale, che rendono credibile e compatibile la tutela con la comunità locale.

A seguito della possibilità di incremento della pianta organica dei Parchi nazionali, introdotta dal comma 337 dell' art. 2 della legge 244 del 24 dicembre 2007 (legge finanziaria 2008), l'Ente ha stimato la necessità di 106 unità di personale, procedendo quindi ad una riduzione del 10% in applicazione dell'art. 74, comma 1, lett. c) della legge 133/2008. Con deliberazione del Consiglio, che ha superato il controllo di legittimità, è stata quindi approvata la nuova dotazione per 99 unità.



Nelle more dei procedimenti di modificazione, che comunque attendono di esitare in decreto interministeriale, la grave situazione di carenza di personale (-5 unità) sulla pianta organica esistente è stata solo in parte recuperata con le assunzioni, autorizzate in deroga con Decreto del Presidente della Repubblica del 29.11.2007 (art. 1 comma 513 L. 296/2006), di n. 2 unità di B1

Operatore di Vigilanza, n. 1 unità di B1 Operatore di Amministrazione e la stabilizzazione (autorizzata con nota della Presidenza del Consiglio dei Ministri n. DFP 5943/1.2.3.4 del 05/02/2008) di una unità di A2 Archivistica Dattilografa (art. 1 comma 519 L. 296/2006).

In attuazione al comma 1107 della legge 296/97 (finanziaria 2007) è pervenuto un finanziamento per € 482.927 delle spese per il personale di PS, che sono state dedicate oltre che alle relative indennità anche all'acquisizione di mezzi per il miglioramento delle attività di sorveglianza (binocoli, cannocchiali, palmari, videocamere, veicoli, attrezzature). Sei nuovi automezzi, di cui 5 dotati di modulo anti-incendio scarrabile, ed attrezzature (5 telescopi, 6 visori notturni, 16 zaini Swarovski, 5 torce a gas, 5 torce portatili, 3 termocamere, 3 binocoli) sono inoltre pervenuti grazie al graditissimo intervento del Ministero dell'Ambiente.

3. Monitoraggio e gestione del sistema naturale

L'Ente ha stabilito tra i suoi fini prioritari la conservazione della biodiversità - il numero di specie presenti a livello dei singoli habitat - e dunque la conservazione delle fito e zoocenosi nella loro attuale composizione e distribuzione, verificabili con il monitoraggio nel tempo.

Ambiente: Il processo di modificazione climatica attualmente in corso evidenzia il riscaldamento delle aree di montagna, fortemente caratterizzato dall'arretramento glaciale. I 28 ghiacciai sotto

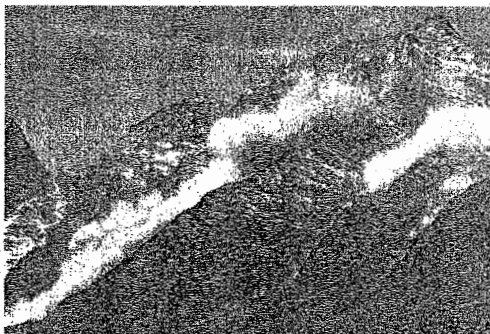

controllo annuale hanno registrato un valore medio di ritiro di 10 m rispetto al 2007. Il bilancio di massa del ghiacciaio del Grand Etret ha mostrato una riduzione di - 1.363 millimetri. Questa situazione va ricondotta nel quadro del fenomeno del surriscaldamento globale ed è allarmante in quanto con l'attuale ritmo di scioglimento i ghiacciai del Gran Paradiso si estingueranno nel giro di 20-30 anni.

Lo scioglimento del permafrost ha provocato localmente fenomeni impressionanti: il 25 agosto un masso di 600 metri cubi si è staccato dalla parete rocciosa della Testa di Moncorvé, in Valsavarenche,

ed è precipitato per 750 metri fino al rifugio Vittorio Emanuele. Il 17 settembre un'intera parete della P.ta Patri è crollata ininterrottamente per tre giorni, lasciando sul terreno 20.000 metri cubi di detriti.

I tempi di ritorno delle precipitazioni eccezionali sembrano essersi ridotti negli ultimi anni; si segnala l'evento del 27-30 maggio, durante il quale l'alluvione ha colpito particolarmente la Valsavarenche e la Val di Rhêmes, con precipitazioni che hanno raggiunto 400 millimetri in 48 ore. Il 17 dicembre la neve fresca ha raggiunto l'altezza di 250 cm a Ceresole Reale. In questa località, così come in Valsavarenche e Vallè di Cogne sono precipitate numerose valanghe che hanno investito abitazioni arrecando gravissimi danni, per fortuna senza vittime. Il peso della neve e le valanghe hanno inoltre provocato il cedimento di moltissime piante.

Altri monitoraggi di carattere ambientale:

- rilevazione e organizzazione dei dati delle autorizzazioni al sorvolo del parco con mezzi a motore (elicotteri), per individuare procedure per la diminuzione degli impatti sulla fauna e sulla qualità del soggiorno dei visitatori (rumore). Sono state trattate 126 richieste e realizzate 3 cartografie che individuano i corridoi aerei più battuti.

Gestione: E' stato organizzato l'utilizzo di muli per l'approvvigionamento sostenibile delle strutture del Parco in quota, riducendo in tal modo l'uso del mezzo aereo.

Flora e vegetazione: in generale non si sono osservati cambiamenti significativi nel popolamento e nella copertura vegetale. Si stanno monitorando le zone lasciate libere dai ghiacciai, che risultano in via di rapida colonizzazione da parte di diverse specie vegetali alpine. E' stata eseguita a tal fine, tramite foto interpretazione, la cartografia delle aree campione, individuando le

aree ancora prive di vegetazione, quelle con presenza sporadica e frammentata, quelle con cotica continua. Sono stati eseguiti censimenti floristici qualitativi nelle zone appena colonizzate, quantitativi in quelle con flora più organizzata.

Poiché gli effetti delle misure di gestione e l'evoluzione naturale della copertura vegetale non possono essere individuati in un periodo breve, il parco sta continuando a monitorare la situazione tramite l'interpretazione di fotografie aeree IR.

Azioni condotte:

- monitoraggio degli habitat e delle variazioni delle presenze floristiche secondo la metodologia di Landolt su 13 plots (1098 dati);
- inserimento in banca dati Flora PNGP di dati bibliografici storici e moderni, dell'erbario dell'ente e di erbari italiani (compresa spillatura dei fogli) e loro georeferenziazione (92 dati inseriti);
- inserimento nella banca dati Flora PNGP di osservazioni di campagna e dati d'erbario (4208 dati che portano a 19.048 le segnalazioni). Accertamento puntuale della presenza degli habitat individuati con l'interpretazione di immagini aeree o satellitari;
- creazione di una banca dati su licheni e macrofunghi; sono stati inseriti 1350 records.

Gestione: Per quanto attiene la gestione del Giardino botanico Paradisia sono state attuate le ordinarie operazioni culturali e manutentive alle infrastrutture e soprattutto alle roccere e alle piante in genere (327 semine, 68 trapianti, 7170 ore di lavoro per tutte le

operazioni). Nel corso dell'estate è stato fatto un accurato censimento delle piante in coltura allo scopo di aggiornare il database delle specie coltivate. Si è provveduto alla raccolta di semi per redazione dell'Index seminum e agli scambi internazionali per un totale di 4044 campioni. I sentieri interni del giardino sono stati ripristinati con la collaborazione di una squadra di operai forestali dell'Assessorato Agricoltura e Risorse Naturali della Regione Valle d'Aosta, mediante apporto di materiale idoneo e sua rullatura. I tratti di maggiore pendenza ed erosione ad opera delle acque di scolo sono stati ricoperti da una massicciata



di pietre che, oltre a migliorare l'estetica, evita il trasporto di materiale fine. Sono stati posizionati 6 pannelli specifici sulle specie officinali coltivate e 2 più generici.

Fauna: cambiamenti significativi:

- la popolazione di Stambecco alpino (*Capra ibex ibex L.*), monitorata dal 1956, è fortemente diminuita negli ultimi anni (2652 individui contati durante l'ultimo censimento nel 2008) dopo aver raggiunto il suo massimo di popolazione nel 1993 (quasi 5000 stambecchi censiti). Gli sforzi della ricerca sono stati messi in atto per comprendere le ragioni del declino, che sembrano essere legate al cambiamento climatico globale.

- il lupo (*Canis lupus L.*) è ritornato nel Parco per colonizzazione naturale con una popolazione stimata in 6 individui. Il monitoraggio sulla specie ha portato a rilevare i seguenti dati:

SEGNI DI PRESENZA	2005	2006	2007	2008
ESCREMENTO		14	114	263
IMPRONTE		14	64	101
OSSERVAZIONE		11	39	89
PELO			2	1
RASPATA			1	6
SANGUE				3
ULULATI		3	2	2
URINA			8	22
PREDAZIONE; CONSUMAZIONE	1	26	46	125

Le feci fresche sono stati destinate all'analisi del DNA, quelle secche sono analizzate ai fini della ricostruzione della dieta.

Nonostante gli sforzi prodigati per informare gli allevatori della presenza del predatore, con:

- riunioni pubbliche rivolte ad abitanti, allevatori e turisti,
- la diffusione di opuscoli e depliant,
- gli avvisi in alpeggio nelle zone più esposte,
- l'azione di informazione sulle misure preventive da adottare,

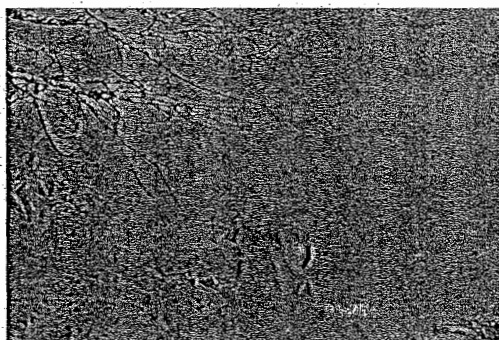

si sono verificati alcuni attacchi ad un gregge condotto da un allevatore non professionista, che non ha messo in atto alcuna misura di guardiania o prevenzione (cani, recinzioni elettrificate). Gli ovini uccisi sono stati 66. L'Ente ha provveduto all'indennizzo dei danni subiti.

Con la Regione Valle d'Aosta, in cui si è localizzata la specie, vi è stato un costante aggiornamento dei dati, si sono svolte discussioni ed incontri con le associazioni di categoria degli allevatori, sono state studiate strategie di possibile intervento e raccordo delle normative e dei protocolli, in particolare in

materia di controllo ed indennizzo. L'Ente Parco ha rivisto il proprio disciplinare per l'indennizzo dei danni, in modo da meglio affrontare il problema del rimborso ed adeguando i valori degli animali uccisi a quelli contenuti nelle tabelle degli Assessorati regionali all'Agricoltura.

Azioni condotte:

monitoraggio biodiversità animale (controllo dei transesti di monitoraggio in tutte le valli del parco - 125 stazioni faunistiche - 30 plot per la parte floristica); i risultati hanno portato al conteggio di 461 specie, tra uccelli, farfalle, carabidi, stafilinidi, ortotteri, aracnidi; raccolta dei dati distributivi della fauna vertebrata del Parco da parte degli addetti della sorveglianza: le osservazioni riportate sui quaderni di osservazione giornaliera sono stati trasferiti in appositi data-base e quindi trasferiti in sistemi GIS.

esecuzione periodica di censimenti esaustivi (camoscio e stambecco) e in aree campione (capriolo, fagiano di monte) ed elaborazione (statistica e di modellizzazione) dei dati ottenuti;



- monitoraggio del Gipeto nell'ambito del progetto internazionale IBM (International Bearded Vulture Monitoring) con 261 osservazioni nel 2008; censimento delle coppie d'aquila nidificanti (24 coppie contate di cui 11 riprodottesi, con involo di 4 giovani);



- monitoraggio, in collaborazione con Università, Istituto Zooprofilattico e ASL di Torino, dello stato sanitario della fauna selvatica in particolare per quanto riguarda l'estensione del focolaio di brucellosi; sono state effettuate 15 catture a scopo di marcatura, servite per la raccolta di campioni biologici ai fini dell'indagine dello stato sanitario della fauna. I prelievi sono stati effettuati prevalentemente nelle valli Orco e Savara, in quanto interessate a suo tempo dal focolaio di brucellosi. Gli animali rinvenuti morti integri e ritrovati dalla sorveglianza sono stati sottoposti a necropsia (25) sul luogo del ritrovamento.
- attività di ricerca scientifica: Indagine sulla dinamica di popolazione e sull'ecologia e sull'eco-patologia della Marmotta alpina (oltre 100 animali catturati ed osservati). E' proseguito lo studio sulla life history e la dinamica di popolazione dello stambecco alpino (*Capra ibex*) in collaborazione con l'Università degli Studi di Sassari (Italia) e di Sherbrooke (Canada). A partire dal 1° ottobre 2008, il Gran Paradiso è coinvolto nel 7° PQ dell'Unione europea con il Progetto ACQWA (Valutazione dei cambiamenti climatici e impatto sulla qualità e la quantità di acqua). Nell'ambito di questo progetto che verrà attuato nel 2008-2013, si indagheranno, in collaborazione con l'Istituto di scienze atmosferiche e del clima del CNR di Torino (ISAC-CNR), gli effetti del cambiamento climatico sugli ecosistemi lacustri d'alta quota.
- indagini vegetazionali e floristiche sui boschi vetusti del Parco sono stati realizzati in collaborazione con le Università di Torino e Campobasso.
- pubblicazioni scientifiche prodotte:
 - Grignolio S., Rossi I., Bassano B., Apollonio M. 2007. Predation risk as a factor affecting sexual segregation in Alpine ibex, *Journal of Mammalogy*, 88 (6): 1488-1497.
 - Bergeron P., Festa-Bianchet M., von Hardenberg A. and Bassano B. (2008) Heterogeneity in individual horn growth and its relationship with longevity in an un hunted population of wild ungulates. *Oikos*, 117:77-82.
 - Largo E., Gaillard J.M., Festa-Bianchet M., Toigo C., Bassano B., Cortot H., Farny G., Lequette B., Gauthier D. & Martinot J.P. (2008). Can ground counts reliably monitor ibex *Capra ibex* populations? *Wildlife Biology*, 14, 489-499.
 - Ferrari C. Bogliani G. & von Hardenberg A. (in stampa) Alpine marmots (*Marmota marmota*) adjust vigilance behaviour according to environmental characteristics of their surrounding. *Ethology, Ecology & Evolution*.

Gestione: Il piano di controllo della specie cinghiale è stato rinnovato per il triennio 2008-2010. Sono state predisposte le richieste da sottoporre all'ISPRA (INFS) e quindi agli Organi direttivi dell'Ente. I prelievi sono stati effettuati dal personale di vigilanza fino all'arrivo delle grandi nevicate. Sono stati abbattuti 38 capi, sottoposti ad eviscerazione e visita ispettiva ASL, con vendita degli animali ed attivazione delle relative procedure amministrative.

4. Pianificazione e programmazione dello sviluppo sostenibile

A seguito del processo di concertazione per la revisione dei **confini**, la Conferenza Stato - Regioni ha esaminato la proposta avanzata dall'Ente ed ha espresso, nel corso della sua seduta del 13.11.08, parere favorevole sullo schema di D.P.R. recante la nuova perimetrazione.

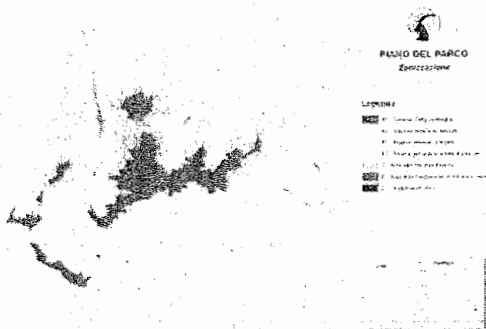

L'anno è stato utilizzato per la disamina, discussione e modifica, da parte del Consiglio direttivo (attraverso la sua commissione pianificazione — 6 riunioni), della bozza di **Piano del Parco**. La Commissione ha concluso il suo lavoro sul piano ed il 29 luglio 2008 ha inviato alla Comunità del Parco le norme tecniche di attuazione per acquisire il parere di legge. E' quindi iniziato l'esame della bozza di **Regolamento** di cui all'art.11 L.394/1991 (2 riunioni).

La procedura di approvazione del **Piano pluriennale economico e sociale** non ha avuto seguito da parte della Comunità del Parco. Tuttavia, in maniera trasversale, altre azioni hanno fatto riferimento ai contenuti della bozza di PPES (es. Giroparchi, programma Valsavarenche 2010).

E' stata effettuata la disamina generale dei principali contenuti della programmazione dei fondi comunitari 2007/2013. Sono state individuate alcune priorità relative al PSR regione Piemonte. Riguardo ai fondi nazionali è stata redatta una proposta di rimodulazione dei fondi del programma Valsavarenche 2010 secondo le effettive somme disponibili al 2008, con una verifica e suddivisione anche contabile delle azioni previste. E' stato discusso e portato in avanzata fase di elaborazione un progetto Interreg con il PN Vanoise avente per tema il "Turismo di natura e cultura", non esitato in richiesta di finanziamento per la rinuncia della Regione Valle d'Aosta.

Il **piano anti-incendi** previsto dall'art.8 della L.353/00, è stato approvato dal Consiglio direttivo con deliberazione n.1 del 30.4.08 ed inoltrato al Ministero dell'Ambiente e della Tutela del territorio per il successivo iter di legge. Con lo stesso soggetto si è mantenuta la corrispondenza per la trasmissione delle schede sugli incendi con i dati richiesti per legge.

Per quanto attiene la creazione del **Sistema Informativo Territoriale** - data base per favorire lo scambio di informazioni interne ed esterne - sono state omogeneizzate le banche dati disponibili. E' proseguita la collaborazione avviata con il Dipartimento di Scienze della Terra dell'Università di Torino, per l'elaborazione di dati geomorfologici e territoriali. E' stata attivata la sperimentazione sul campo di strumenti geotematici per la raccolta di dati (palmari).

5. Controllo del territorio e prevenzione danni ambientali

L'attività di tutela dell'Ente Parco è esercitata sia attraverso una attenta verifica delle domande per l'esecuzione di lavori all'interno del territorio protetto, sia attraverso l'azione di sorveglianza, prevenzione e talvolta repressione intrapresa dal Corpo dei Guardaparco.

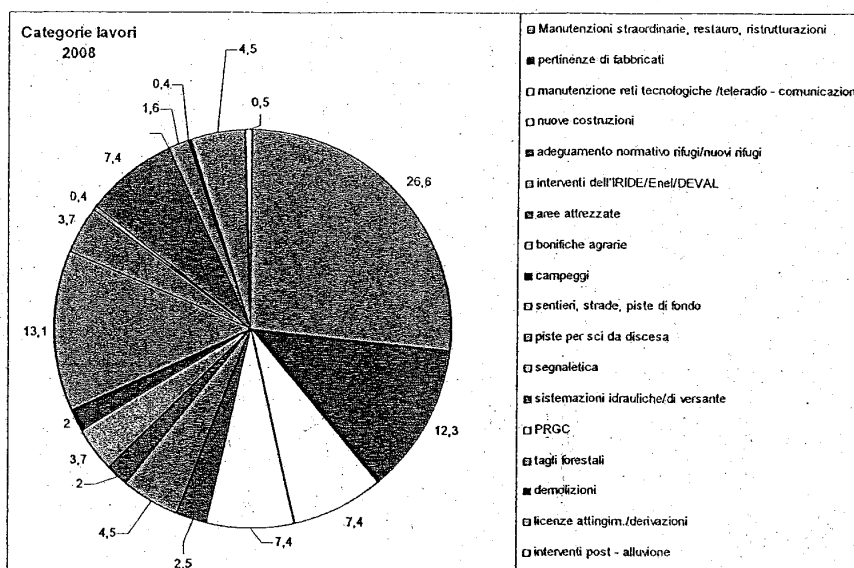

Nel 2008 sono state esaminate n. **244** richieste di nulla osta, suddivise in percentuale nelle categorie a lato indicate.

Il tempo medio di evasione delle richieste è stato di **31** giorni.

I dinieghi sono stati 3 (pari al 1,2%).

Le 244

richieste sono suddivise per valle secondo lo schema seguente:

Valle di Rhêmes	Valle di Cogne	Valsavarenche	Valle Orco	Valle Soana	Totale
14	48	70	64	48	244
5,7 %	19,7 %	28,8 %	26,2%	19,7%	100 %

I sopralluoghi effettuati per le pratiche di nulla osta sono stati n. 19

Illeciti amministrativi

Il numero di sanzioni amministrative comminate negli ultimi anni ha un andamento altalenante, seppure con una tendenza alla riduzione:

- 1999 23
- 2000 60
- 2001 68
- 2002 126
- 2003 117
- 2004 81
- 2005 111
- 2006 69
- 2007 89
- 2008 67

L'attività di vigilanza si è esplicitata con la redazione di 67 sanzioni amministrative, prevalentemente per l'introduzione di cani in zone vietate (33 = 49,3 %), seguite dalla raccolta di fiori e piante (17 = 25,4 %), dal campeggio fuori delle aree autorizzate (9 = 13,4 %), dalla sosta vietata in aree prative (4 = 6 %), dai percorsi fuoristrada (2 = 3,0 %), dall'abbandono di rifiuti (1 = 1,5%), dal sorvolo non autorizzato (1 = 1,5%) .



Illeciti penali

Agli illeciti amministrativi vanno aggiunte 8 notizie di reato di cui:

- 1 per danneggiamento di bene pubblico (sbarra chiusura strada comunale) - Valsavarenche
- 2 per pesca abusiva - Valle Orco
- 1 per distruzione vegetali - Valle Soana
- 2 per uccisione di fauna (capriolo e cinghiale) - Valle Orco
- 1 per sorvolo non autorizzato - Valle Cogne
- 1 per uccisione di camoscio da parte di cane vagante - Valle Soana

Da notare l'incidenza del prelievo illegale di fauna (ittica e teriofauna) sul territorio piemontese, e il permanere di uccisioni d'animali da parte di cani randagi o non correttamente custoditi dai proprietari, segno di un problema che va costantemente tenuto sotto controllo, come del resto già evidenziato dall'alta percentuale di sanzioni amministrative imputabili a questa problematica.

Protezione dagli incendi boschivi

Nel 2008 nel Parco si è verificato un incendio boschivo che ha percorso 6 ettari: il punto di innesco era esterno al Parco. La vegetazione combusta non aveva caratteristiche particolarmente significative. Nonostante la tempestività di segnalazione e di intervento sul posto, la mancanza di moduli anti-incendio, acquisiti solo dopo l'evento, ha reso necessario l'uso del mezzo aereo, permettendo nel frattempo la propagazione del fuoco su un'area di estensione maggiore.



La situazione degli incendi nel Parco non è comunque preoccupante, come desumibile dal quadro sottostante, che evidenzia come la superficie bruciata sia una percentuale piccolissima di quella totale del parco.

	2004	2005	2006	2007	2008	Tot
N° incendi	0,0	0,0	1,0	0,0	1,0	2,0
Superficie incendiata in ha	0,0	0,0	0,1	0,0	6,0	6,1
% incendiata sulla superficie totale del Parco	0,00000	0,00000	0,00014	0,00000	0,00853	0,00867

Dal punto di vista preventivo sono state svolte attività di pattugliamento da parte del personale di Sorveglianza in tutte le cinque valli, con particolare riferimento al periodo invernale e primaverile (che nei boschi alpini dell'Italia nord occidentale è il periodo di maggior rischio) ed al versante meridionale del Parco.

Il personale di vigilanza è inoltre intervenuto più volte in attività di protezione civile per l'alluvione del mese di maggio (almeno 5 giornate con 10 persone coinvolte) e a seguito della nevicata eccezionale e delle valanghe del mese di Dicembre 2008, in particolare nella Valsavarenche e in valle Orco (almeno 5 giornate con 10 persone coinvolte).

6. Interventi sulla Rete dei Centri per i visitatori e per l'educazione ambientale

Il 6 luglio 2008 è stato inaugurato il centro visitatori e congressi "Homo et ibex" all'interno del Grand Hotel di Ceresole. Si è proceduto alla sistemazione definitiva area esterna e parcheggi, al completamento degli arredi, all'ottenimento di agibilità e nulla osta prevenzione incendi.

Per procedere alla realizzazione del centro botanico "L'uomo ed i coltivi" è stato approvato il progetto definitivo con alcune modifiche migliorative relative all'aspetto impiantistico. In particolare la scelta di rendere autonomo il centro dal punto di vista energetico

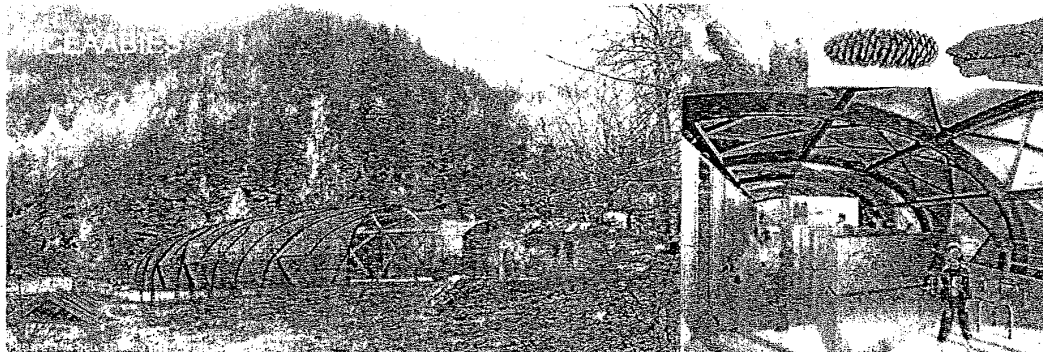

con l'impiego di una minicentralina elettrica ha comportato la stesura di documentazione ulteriore e di procedure non previste. È stato seguito l'iter per la Conferenza dei servizi, conclusa con successo. Contestualmente è stato affidato l'incarico per la stesura dei testi scientifici. È stata presentata una richiesta di contributo su un bando della Regione Piemonte.

Nel corso del 2008 è stato approvato il progetto esecutivo del Centro per la conservazione dei corsi d'acqua di Rovenaud Valsavarenche cui è seguita, la validazione, la gara d'appalto, l'aggiudicazione. Non si è potuto dar corso all'avvio dei lavori a causa delle nevicate precoci.

7. Patrimonio immobiliare

Pur permanendo la necessità di pervenire ad una sintesi tra le differenti posizioni degli organi dell'Ente in merito alla soluzione da prediligere per l'individuazione di una sede in proprietà del Parco, sono stati intrattenuti rapporti con l'Agenzia del Demanio che ha proposto un immobile Fondo Immobili Pubblici in Strada Antica di Collegno 259 Torino, visitato e ritenuto almeno parzialmente idoneo. L'immobile tuttavia non è successivamente risultato disponibile se non per "funzioni proprie del Ministero dell'Ambiente". Altre 2 proposte (Caserma De Sonnaz e Palazzina c.so Belgio) non sono adatte alle esigenze dell'Ente o ancora disponibili. È stato anche svolto un sopralluogo per una palazzina di privati. Per quanto attiene la proposta del Comune di Torino per il rudere "La Filanda", sono state effettuate, su richiesta della Presidenza, consultazioni su elaborati di PRGC di Torino e incontri con tecnici comunali per individuare le tipologie di intervento ammesse. È stata stesa una relazione tecnica che ha evidenziato il tipo di procedimento da adottare in caso di ristrutturazione dell'intero complesso.

Gli interventi di manutenzione ordinaria e straordinaria edile ed impiantistica dei fabbricati in dotazione al Parco ha implicato 115 interventi diretti dell'operatore tecnico per riparazioni e manutenzioni oltre a 8 sopralluoghi specifici, 61 affidamenti di forniture, servizi, manutenzioni, 10 pratiche di vario genere. È stata affrontata la problematica delle modalità di accesso sulle coperture dei fabbricati in sicurezza, con la verifica e la programmazione dell'installazione di "linee di vita" e le nuove procedure riguardanti il Documento Unico di Valutazione dei Rischi.

A seguito di un attacco di insetti xilofagi sulla struttura portante della copertura della Fucina del Rame di Ronco Canavese è stata commissionata un' "Analisi della resistenza meccanica di alcune travi" e la successiva "Perizia statica sulle travi lignee ammalorate della copertura". Le conclusioni hanno obbligato ad un incarico d'urgenza per la messa in sicurezza della struttura.

Il personale di vigilanza ha eseguito la manutenzione straordinaria di otto tra vasche ed acquedotti (sostituzione della tubazione completa al casotto Muanda, intervento sul muro della vasca del casotto Maisoncles, ricerca del guasto e riparazione dello stesso sull'acquedotto Levionaz, riparazione delle vasche del Nivolastro e Lasin, sistemazione della vasca del casotto Cialma ...). Ha inoltre curato la manutenzione ordinaria e straordinaria di fabbricati e strutture

(rifacimento dei giunti in cemento al muro del casotto Bastalon, riparazione di un antone al casotto Orvieille, costruzione della gabbia di catture nella zona Arculà, trasporto con i muli di batterie al casotto Cialma, perlinatura del corridoio del casotto Cialma con tavole in castagno, sfalcio del giardino di Campiglia).

E' stata seguita la pratica di trasferimento degli immobili di proprietà Ex Asfd, sino ad ora gestiti dall'Ente Parco, alle Regioni. A tal fine sono stati effettuati controlli di dati catastali con ricerche effettuate all'Agenzia del Territorio (Catasto) ad Aosta e a Torino. Gli immobili, oggetto della verifica, sono stati 15 per il versante valdostano e 6 per il versante piemontese.

Si è provveduto all'acquisizione degli arredi per il casotto del Nel, per la foresteria di Dejoz, per la Casa di caccia di Orvieilles e il casotto Rosenkrantz.

8. Attività culturali

Si è collaborato all'organizzazione del premio letterario Nazionale Enrico Trione - "**Una fiaba per la montagna**", divenuto Premio Letterario dell'Ente Parco nazionale Gran Paradiso. L'edizione 2008, dedicata al "cibo", ha visto la partecipazione di 81 autori, pubblicati su apposito volume. E' stata coinvolta Federparchi, che ha finanziato, su suggerimento dell'Ente, la traduzione in cartone animato della favola "L'avventura di R.I.S.8".

L'Ente ha partecipato ai salotti **Enogastronomici**, organizzati dalla Comunità Montana in collaborazione con la provincia di Torino, che presentavano i prodotti del territorio in abbinamento a manifestazioni musicali.



A dicembre è stata organizzata presso il Grand Hotel di Ceresole la premiazione del concorso fotografico, con presentazione della struttura alla popolazione e serata musicale. In questa nuova struttura sono state ospitate numerose **manifestazioni organizzate dal soggetto gestore del centro o da altri soggetti, come Comunità Montana e Provincia di Torino (tra queste una conferenza con Vittorio Sgarbi, uno spettacolo con Catherine Spaak, conferenze, concerti, la mostra "Gente di Tibet")**. Nel corso dell'anno sono state effettuate le riprese per il film "In un altro mondo", documentario sull'attività dei guarda parco del Gran Paradiso.

9. Progetti per lo sviluppo sostenibile

E' stata realizzata, sul versante valdostano, nell'ambito di un progetto FSE, la fase di formazione degli operatori e di definizione del regolamento e dei disciplinari per il **marchio collettivo di qualità** dello Spazio Gran Paradiso, rivolta ai settori:

- turistico - ricettivo
- agro-alimentare tipico
- artigianato tipico.

E' stato anche realizzato internamente il relativo logo.

Nella direzione di valorizzare le produzioni territoriali è proseguito il progetto di promozione dei ristoranti della Valle Orco aderenti al progetto "Sapori del Nivolet" e sono state effettuate escursioni di avvicinamento alle erbe officinali e commestibili, condotte dal Servizio di sorveglianza.

Il parco ha aderito al progetto **Parchicard**, promosso dal Centro turistico studentesco e giovanile, da Federparchi e finanziato dal Ministero del Lavoro, della Salute e delle Politiche Sociali. Il progetto - una carta che da accesso a sconti e agevolazioni offerte da strutture

ricettive, servizi turistici, operatori commerciali — è stato proposto ad operatori turistici di strutture ricettive e di ristorazione, servizi turistici, servizi di trasporto e noleggio, negozi di artigianato, di prodotti tipici ed esercizi commerciali in genere, nell'intento di valorizzare le aree protette italiane fornendo ai visitatori una serie di agevolazioni in grado di incentivare la visita. L'obiettivo è la promozione del turismo sostenibile e di un turismo sociale rivolto in particolar modo a categorie quali giovani, anziani, disabili, gruppi sociali.



La gestione dei centri visitatori nel 2008 è stata regolare. Sul versante valdostano la gestione è avvenuta, su finanziamento al 50% del Parco, attraverso la Fondazione Gran Paradiso, con la quale si è avviato un tavolo di concertazione tecnica per affrontare le problematiche in modo più strategico e maggiormente condiviso. Sul versante piemontese la gestione è stata organizzata, da gennaio a giugno, con gli operatori del Servizio Civile, da giugno a dicembre con appalto affidato alla Coop. Arnica di Torino. Il nuovo Centro

Visitatori-centro congressi-segreteria turistica di Ceresole è stato affidato in gestione attraverso gara alla società CESMA di Cuornè; sono state istituite, per portare avanti le attività di informazione e di promozione del Parco, due Segreterie Turistiche (ad Aymavilles con Fondation Grand Paradis e a Ceresole con CESMA) con cui è stato avviato un programma di lavoro comune, coordinato con la Segreteria Turistica centrale di Torino.

Il progetto **Gioparco**, proposto dall'Ente ed inserito nella bozza tecnica di Piano Pluriennale Economico e Sociale del 2005, partendo dalla fruizione pedonale del territorio, rappresenta il tema portante individuato dalla Comunità del Parco per coordinare le iniziative di rilancio di un'economia locale di qualità, basata sulla fruizione e la valorizzazione delle eccellenze ambientali, naturalistiche e storico-culturali proprie dell'area protetta. Nel versante valdostano, nell'ambito del progetto "**Gioparchi**", messo a punto con Regione Valle d'Aosta e Fondation Grand Paradis sono state individuate le risorse finanziarie del Fondo Aree Sottosviluppate (FAS) per la messa a punto del progetto di rilocalizzazione della vecchia strada Reale di caccia per il Lauson, individuando il nuovo tracciato e prevedendo gli interventi per la valorizzazione della torbiera di Praz Suppià con la creazione di un sentiero natura. Per il versante piemontese è stata avviata la fase di ascolto del territorio per condividere la definizione dell'iniziativa e coordinare il progetto su tutta l'area protetta.

Con la firma, nell'agosto del 2008, del disciplinare per l'assegnazione del contributo al Comune di Rhemes St Georges per cofinanziare la realizzazione di un fabbricato per la vendita di prodotti tradizionali, a avvio della fase operativa del progetto. Il Comune ha appaltato i lavori, il cui inizio è previsto per il 2009.

L'Ente Parco, con il Consorzio obbligatorio batterie esauste (COBAT) e Pro Natura hanno sottoscritto un accordo di programma per la **raccolta e la differenziazione delle pile e batterie usate non a piombo**. Le batterie, di larghissimo uso nella vita quotidiana, alla fine del loro ciclo di vita costituiscono un rifiuto pericoloso per il loro contenuto di metalli pesanti ma rappresentano, se correttamente recuperate, preziosa nuova materia prima riciclata.

Questa azione, in anteprima nazionale, prevede, in un arco di tempo di 12 mesi, la realizzazione di una rete capillare di punti di raccolta nei 13 comuni del Parco. I contenitori posizionati da Cobat in corrispondenza degli eco-centri comunali di raccolta dei rifiuti urbani e dei punti vendita al dettaglio di pile e batterie sono un centinaio. Lo svuotamento dei contenitori e la prima raccolta dei rifiuti viene effettuata dalle società che sul territorio già si occupano della gestione dei rifiuti nei comuni interessati. Il materiale raccolto viene quindi inviato

gratuitamente, a cura del Cobat, ad un impianto di selezione e al successivo riciclo o smaltimento

Per abbattere il "Digital Divide" nelle Valli Orco e Soana si è provveduto alla applicazione della tecnologia del WI-PIE, provvedendo alla installazione e posa delle antenne per la trasmissione di dati wireless negli uffici del Parco. Nell'ambito del progetto è stata acquisita dall'Ente una specifica tesi di laurea della Facoltà di Scienze delle Comunicazioni.

10. Accessibilità sostenibile

L'iniziativa "A piedi tra le nuvole", di regolamentazione del traffico sulla strada provinciale per il colle del Nivolet, non consente l'accesso domenicale al colle con veicoli privati ed introduce nuove forme di fruizione e maggiore attenzione ai valori naturali, culturali, gastronomici e scientifici della zona. La stagione 2008 si è svolta regolarmente, con successo di pubblico.

Come negli anni precedenti, il progetto è stato sostenuto da un'ampia campagna di informazione sui media, con l'intento di promuovere il territorio e i comuni della Valle Orco e della Valsavarenche, enfatizzata dalla veicolazione sulla rivista "l'Orso", su cui compariva un articolo monografico sul Parco, di 10.000 opuscoli della rassegna "A piedi tra le nuvole", garantendo così un'ottima promozione del programma sull'asse specifico Torino-Milano.

Nel corso dei sei anni l'iniziativa è stata oggetto di monitoraggi, sia per introdurre all'occorrenza soluzioni migliorative, sia per poter testare nel tempo la risposta del pubblico. Si è inoltre consolidato il coinvolgimento con i gestori di strutture ricettive di Ceresole Reale, alle cui iniziative, di carattere enogastronomico, sportivo o culturale, l'Ente Parco ha contribuito finanziariamente.

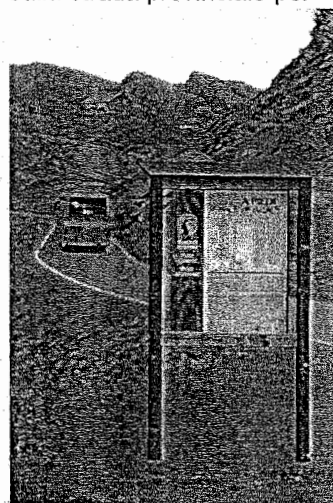

Tra i numeri di quest' anno:

- 4391 biglietti venduti del bus navetta,

- 89 articoli, di cui 38 sulla stampa nazionale, 23 sulla stampa locale, 28 sul Web

Negli anni è si è consolidata la fidelizzazione delle testate come La Stampa di Torino ed Aosta e Torino Sette, la Repubblica di Torino, CronacaQui Torino, La Sentinella del

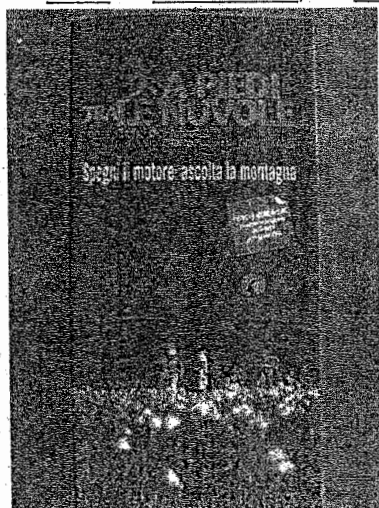

Canavese, Il Risveglio Popolare, La Vallée Notizie; l'ottima copertura di riviste specializzate in natura e turismo, nonché dei portali web dedicati all'ambiente; fra le testate nazionali segnaliamo I Viaggi di repubblica, Donna Moderna, Avvenire, L'Eco di Bergamo, Il Giornale di Brescia, ma anche riviste specialistiche come Il Salvagente, Salute & Beauty, L'Orso. Tra le segnalazioni da ricordare la copertura settimanale di Radio Reporter

- 9 emissioni radio/TV in locale, nazionale e canali tematici (TV satellitari)

Nelle 9 domeniche sono state organizzate attività sul tema "spegni il motore e ascolta la montagna" (visite guidate, spettacoli, concerti, laboratori, degustazioni, mercatini, feste, attività sportive ecc.).

A complemento del progetto è prevista la realizzazione di un'area attrezzata in località Chiapili inferiore, con annesso parcheggio, necessaria al drenaggio dei flussi turistici estivi verso il Nivolet. Nel corso del 2008 sono state approvate le fasi definitiva e esecutiva della progettazione, previo parere favorevole della conferenza dei servizi e validazione. E' stata

compilata una bozza di protocollo d'intesa proposta al Comune di Ceresole Reale. Per l'affidamento dei lavori è stata scelta la procedura negoziata con richiesta di offerta, rivolta a otto ditte, che non ha avuto esito.

Il Parco ha partecipato al bando per la Mobilità sostenibile emesso dal Ministero dell'Ambiente. Il progetto presentato prevede un servizio di bike-sharing con la fornitura di biciclette nel parcheggio dell'area attrezzata di Chiapili Inferiore, a servizio dei fruitori, e di un rimorchio per bici per i bus per il Nivolet.

Per la **segnaletica coordinata** è stato siglato un accordo con la Provincia di Torino per la fornitura e posa di strutture informative di completamento, già in progetto.

Il personale guarda parco ha provveduto alla **manutenzione e sistemazione di ca 200 Km di sentieri danneggiati** nel corso della stagione invernale.

11. Comunicazione

L'attività di comunicazione dell'Ente si è sviluppata, sulle seguenti azioni:

- **ufficio stampa:** 60 comunicati stampa che hanno generato almeno 800 articoli a stampa, 21 servizi televisivi, 3 servizi radiofonici;
- raddoppio del numero di immagini grafiche;
- attivazione del 1° **Concorso fotografico "Il Parco Invisibile"**;
- attivazione n. 2 tirocinii di formazione per le attività di comunicazione;
- affidamento n. 1 prestazione servizi per incremento URP;
- stampa 1000 calendari sulla biodiversità e 300 biglietti auguri;
- predisposizione della nuova cartellina di rappresentanza del Parco in 1.000 copie;
- predisposizione e stampa di 10.000 **brochures sul lupo**;
- predisposizione di un "dossier Parco" per Commissione Ambiente al Senato;
- implementazione sito internet del Parco www.pngp.it: 100.694 visite, 585.080 visualizzazioni di pagina, 69.063 visitatori (da 106 paesi: Italia, Francia, Belgio, USA, Svizzera, Germania, Spagna in ordine di frequenza)
- attivazione pagina istituzionale del Parco su **Facebook**;
- effettuazione di studio e sviluppo del Marchio;
- pubblicazione di 2 numeri della rivista **"Voci del Parco"**, stampata e distribuita in 40.000 copie;
- stampa 2000 copie della **Guida verde del Touring Club Italiano "Parco Nazionale Gran Paradiso - Natura, cultura e tradizioni: tutti i luoghi del primo Parco Nazionale Italiano"** nella versione francese;
- collaborazione e cofinanziamento del volume **"Una fiaba per la montagna"**;
- implementazione siti internet del Gruppo Stambecco Europa www.gseonline.it e della Rivista scientifica www.mountainecology.org;
- messa punto di una convenzione con Museo di Scienze Naturali di Torino, Forte di Bard, Parco Naturale del Monte Avic per la produzione congiunta delle strutture destinate ad ospitare il sorvolo virtuale del territorio delle Alpi e in particolare delle aree protette con l'indicazione di centinaia di punti di interesse; tali strutture saranno ospitate presso i suddetti enti e il centro visitatori di Cogne;
- promozione del Parco sul quotidiano **"Il Sole 24 ore"**
- partecipazione alle **Fiere:** Parklife, Fiera del Canavese, Proloco tra le nuvole, Proloco in piazza.

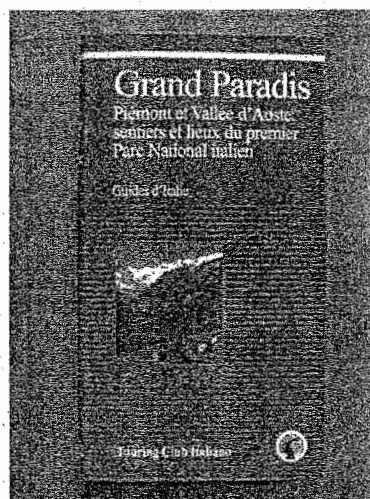

Vivace il programma di manifestazioni primaverili ed estive:

- 1) **Giornata europea dei Parchi**, organizzata nell'ambito del progetto "Un ambiente fantastico", in rete tra parchi regionali piemontesi. 130 partecipanti hanno assistito allo

spettacolo itinerante nel bosco, nel quale le guide hanno invitato i partecipanti a ritrovare l'antico, più vero e profondo rapporto con la natura, che purtroppo nel tempo si è perso.

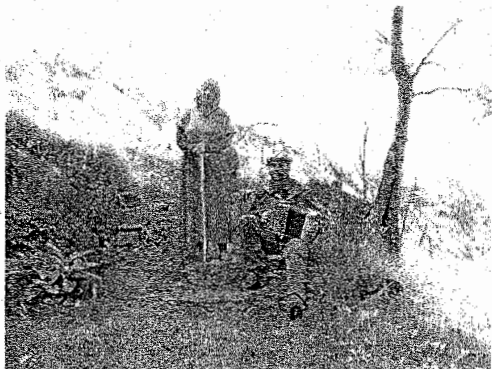

2) **L'inaugurazione del Grand Hotel** ha visto la partecipazione attiva di 600 persone, operatori locali e popolazione. Oltre agli interventi delle autorità è stato proiettato un filmato sulla storia della struttura e l'intervento di recupero. È seguita una visita guidata al nuovo centro visitatori "Homo et Ibex - L'uomo e lo stambecco" per gruppi di 20-25 persone. Nel mentre i gruppi in attesa erano intrattenuti con letture teatrali di brani storici sulla storia di Ceresole. Nel salone delle feste si è

tenuto uno spettacolo con balli d'epoca. Nei locali adiacenti sono stati predisposti un laboratorio di archeologia sperimentale sulla preistoria ed uno di intaglio del legno.

3) **"A piedi tra le nuvole"** ha avuto un'ottima partecipazione di operatori commerciali e turistici, soprattutto sul versante valdostano, che ha risposto positivamente alla richiesta di coinvolgimento del Parco. Il programma di azioni di parco ed operatori ha previsto:

- Gite con le guide del Parco
- Manifestazioni sportive (Royal Ultra sky Marathon)
- Invito ai Rifugi della Valle Orco
- Sapori del Nivolet (Laboratori gastronomici, Piatto della regina, Salotti enogastronomici, welcome drink)
- Il Parco è cultura (Musica in rifugio, Incontri con i guarda parco, serate sul tema delle erbe spontanee commestibili)
- L'arte in natura (Escursioni con fotografo, laboratori di scultura su legno, creare con la natura, giochi d'acquerello, fiabe messe in movimento con l'arte dell'euritmia)
- Ricchi programmi per 9 giornate di escursioni, feste, rievocazioni, serate culturali, spettacoli teatrali, corsi di arrampicata, sagre, presentazioni di libri, letture di fiabe, mercatini, concorsi fotografici, degustazioni...



4) La co-organizzazione con la Fondation Gran Paradis della **presentazione del romanzo di Mariangela Raffaglio, "Emiro" a Cogne: "Un guardaparco e un gigantesco stambecco, uno di fronte all'altro, un susseguirsi di ricordi e di emozioni. Il racconto di un uomo di montagna solitario amante della natura, di quei paesaggi e soprattutto degli animali."**

5) Nel mese di maggio 2008 è stata inaugurata la mostra dei progetti del concorso nazionale di progettazione per il Centro di Campiglia "L'Uomo e i coltivi", presso i locali del Museo regionale di scienze naturali di Torino. Il lavoro è consistito nel progetto di allestimento dei locali messi a disposizione dal museo, nel coordinamento dell'inaugurazione, della fase di allestimento e smontaggio della mostra. Per l'occasione sono stati ideati pannelli di presentazione del parco e del concorso di progettazione.

Altri eventi di comunicazione:

- la **presentazione del Parco** presso il Parco Naturale di Portofino a Santa Margherita Ligure
- l'incontro con gli Alpini Rotaryani con presentazione dell'Area protetta a Ceresole reale
- la **presentazione-dibattito** con il direttore del parco e Guido Novaria de "La Stampa" del libro di Annibale Salsa, docente di antropologia all'Università di Genova e attuale Presidente

generale del Club Alpino Italiano, "Il tramonto delle identità tradizionali. Spaesamento e disagio esistenziale nelle Alpi".

- la presentazione a Torino del film "Going north – via di fuga dal riscaldamento globale" di Eugenio Manghi, che illustra le conseguenze più preoccupanti del riscaldamento globale e la minaccia alla biodiversità del pianeta. Molte immagini sono state girate nel Parco.

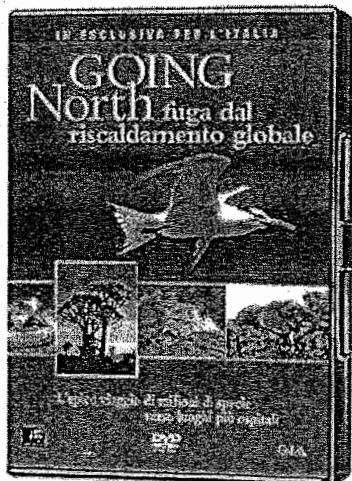

- Intervento con la relazione "Un Parco Nazionale tra Europa e Autonomie Locali" al Workshop organizzato da Federparchi, Politecnico di Torino - CED PPN e AIDAP "Classificare per innovare la gestione delle aree protette".

- la presentazione del progetto del Centro di Campiglia "L'Uomo e i coltivi", caratterizzato dall'applicazione di energie rinnovabili, nell'ambito di Rigenergia 2008, salone di Aosta sulle energie rinnovabili.

Per quanto attiene la **comunicazione scientifica** il Parco ha contribuito all'organizzazione del Sesto incontro internazionale "Marmotte in un mondo che cambia", tenutosi a Cogne ed è intervenuto con alcuni lavori scientifici sull'eco-etologia e sulla dinamica di popolazione della marmotta alpina. E' stato organizzato il secondo **workshop degli studenti che lavorano al Parco Nazionale Gran Paradiso**, nel corso del quale sono state illustrate le ricerche in corso. Si è collaborato con l'Istituto di Scienze dell'Atmosfera e del Clima (ISAC) - CNR di Torino alla organizzazione della **Alpine Summer School** sul tema "Interaction and Coevolution of Climate and Biosphere". Il Parco ha organizzato a Valsavarenche con la SIBE, Società Italiana di Biologia Evoluzionistica, la **Scuola sull'evoluzione per studenti di Master e Dottorato**, dal titolo: "La logica della scoperta evolutiva: strategie sperimentali, metodi statistici e tecniche di inferenza".

A dicembre il Parco ha organizzato il **21° meeting internazionale del Gruppo Stambecco Europa** (Alpine Ibex Specialist Group), dedicato ad esperti, ricercatori ed addetti ai lavori. Il meeting ha visto la partecipazione di oltre 150 esperti e di 20 relatori che hanno approfondito lo stato e la distribuzione delle popolazioni di stambecco nelle Alpi, oltre alla dinamica, la storia di vita e l'ecologia in Francia, Austria e Svizzera. Lavori scientifici sulla dinamica di popolazione dello stambecco alpino e l'eco-etologia della marmotta alpina sono stati presentati anche al convegno dell'Associazione Italiana di Teriologia (Cles, Aprile 2008)



Si è partecipato al **XXI Convegno della Società Lichenologica Italiana** a Cogne, con l'organizzazione dell'escursione nel Parco (bosco di Sylvenoire) e la visita al Giardino botanico Paradisia.

Per quanto attiene la divulgazione della Ricerca scientifica in Valle d'Aosta si è partecipato alla **Notte dei ricercatori e Settimana della Scienza**.

E' stato predisposto materiale divulgativo di sensibilizzazione sulla negatività dell'alimentazione artificiale della volpe e sulla problematica "lupo".

E' stata predisposta una **mostra fotografica** relativa al monitoraggio della biodiversità, esposta nei comuni di Cogne e Torino e presso il Parco Orsiera-Rocciavré e Alpe Veglia-Devero.

12. Educazione ambientale

Dopo la sospensione della gestione dei servizi alberghieri di accoglienza degli utenti presso il CEA di Noasca, verificatasi nel 2007 a causa di difficoltà relazionali tra il Comune, gestore della struttura ricettiva ed il conduttore, l'attività è stata riattivata. Il **Centro di Educazione Ambientale** è stato rilanciato con azioni di promozione presso organizzazioni di varia natura



(naturalistiche, educative, scolastiche...). Sono stati effettuati incontri con il territorio e con i portatori di interessi pubblici e privati, all'insegna della necessità di avere garanzia di imprenditorialità nella gestione e di ottenere la compartecipazione di enti ed organizzazioni, che potessero sviluppare, ciascuna per il proprio settore di competenza, attività di promozione e sviluppo. Rispetto al primo punto la gestione di Four Seasons, azienda di servizi turistici, tour operator ed ASA (Azienda Servizi Ambiente, consorzio pubblico per risolvere i problemi logistici dei comuni) ha ottenuto i primi risultati nel campo dell'accoglienza e della gestione

dell'attività didattica. E' stato redatto un protocollo d'intesa a 5 partner (Parco, Comune di Noasca, ASA, Four Seasons, Formont) per:

- costruire un punto di riferimento per lo sviluppo di attività di educazione, formazione, divulgazione scientifica e sensibilizzazione alla natura e all'ambiente;
- migliorare la visibilità del C.E.A. incentivandone la promozione ciascuno attraverso i propri canali;
- migliorare la qualità dei servizi offerti, attraverso la formazione e l'aggiornamento degli operatori addetti alle diverse attività.

Per quanto attiene le altre attività di educazione ambientale sono state attuate le seguenti iniziative:

- **"Un ambiente fantastico"**: sei guide del Parco hanno ricevuto una formazione sull'utilizzo dell'animazione come tecnica per l'educazione ambientale. Il progetto era finanziato dalla Provincia di Torino e si è svolto in partenariato con altri 4 parchi piemontesi;
- **Campi di esperienza estivi**: attività di volontariato per ragazzi ed adulti in Valle dell'Orco mirati all'acquisizione da parte degli utenti di una esperienza viva e diretta delle attività del Parco e delle problematiche di gestione turistica;
- **Gruppo di lavoro dei guarda parco** sull'educazione ambientale: formazione specifica e gestione di attività con le scuole del territorio con l'obiettivo di avvicinare i residenti al parco e di educare i giovani alla sensibilità verso l'ambiente naturale e ai comportamenti sostenibili;
- **"Vai nel bosco e cerca lo sguardo del lupo"**: progetto annuale di educazione ambientale nelle scuole che ha coinvolto 8 classi dell'area protetta e zone limitrofe. Nella realizzazione del progetto, gli studenti hanno lavorato con i loro insegnanti e con i guardaparco per comprendere da vicino la vita del Parco e le complesse relazioni tra animali selvatici, territorio ed uomo. Particolare attenzione è stata dedicata al lupo, importante predatore recentemente ricomparso nelle valli valdostane dell'area protetta;



- Avvio con la Regione Valle D'Aosta di un **programma di sensibilizzazione**, che si rivolge anche alle scuole fuori del territorio del Parco, sul tema del **Lupo e della Biodiversità**. Beneficerà del contributo della Regione (Assessorati Istruzione e Ambiente) e del Comune di Valsavarenche e sarà curato da operatori specializzati e Guardaparco.

13. Riconoscimento del Parco e rapporti nazionali ed internazionali

In attuazione al **Diploma Europeo** - riconoscimento internazionale attribuito dal Consiglio d'Europa all'Ente Parco - è stata redatta la relazione annuale sullo stato dell'ambiente e l'attuazione delle raccomandazioni contenute nel protocollo.



E' proseguito l'apporto del Parco alle azioni della Rete delle Aree Protette Alpine, sia attraverso l'attuazione di progetti di collaborazione internazionale come Alpencom, sia attraverso la partecipazione alle riunioni di indirizzo del Comitato di Pilotaggio internazionale. Nel corso del 2008 gli organismi direttivi della rete sono stati rinnovati : il direttore è stato rieletto nel Comitato di indirizzo internazionale.

Per quanto concerne lo sviluppo di **azioni comuni con il confinante Parc National de la Vanoise** sono proseguiti gli scambi (censimenti faunistici, studi comuni sullo stambecco, partecipazione ai Consigli direttivi da parte del Direttore, partecipazione alle Commissioni scientifiche del Responsabile del servizio scientifico), culminati il 18-19 novembre in un incontro tra tecnici e guarda parco dei due enti. Nel corso dell' incontro vi è stata una illustrazione incrociata dei due parchi, volta alla conoscenza dei funzionari e degli agenti e del funzionamento degli enti ed una presentazione delle azioni pregresse. Sono stati inoltre formati dei gruppi di lavoro tra tecnici e guardie per iniziare o rinforzare azioni di collaborazione bilaterale.

Si è partecipato alla tredicesima edizione del **trofeo sportivo Danilo Re**, competizione internazionale di sci alpinismo, slalom gigante, fondo e tiro, del personale dei parchi delle aree protette alpine, che si è svolta in Alta Val Chisone, sui siti olimpici. La squadra del Parco si è classificata al secondo posto nella classifica generale. Nel corso della iniziativa si è tenuto un incontro sul tema "Monitoraggio e cambiamenti climatici: l'evoluzione della flora e della fauna nelle aree protette alpina" nel corso del quale i guarda parco hanno presentato una relazione sul lavoro svolto dal Parco nel campo del monitoraggio della biodiversità.

E' stata riproposta la consueta competizione con il Corpo Forestale Valdostano. Nel mese di settembre due squadre del Parco hanno partecipato alla II edizione di "Naturolimpiadi" - Trofeo estivo dei Parchi - organizzata dall'Ente Parco Regionale della Mandria.



Sono stati accolti, nell'ambito del **46° Corso di Perfezionamento alle Funzioni Tecniche e Direttive Aziendali**, organizzato dal Consorzio per la Formazione Internazionale (CFI) due dirigenti del Ministero dell'Ambiente del Mozambico e del Ministero dell'Agricoltura e della Pesca della Repubblica Democratica di Timor Est. I due funzionari hanno approfondito i temi dell'organizzazione e gestione del Parco e dell'educazione ambientale. Hanno visitato l'area protetta e le sue strutture, il Giardino

Botanico Paradisia ed hanno incontrato presso il Centro visitatori di Cogne la direttrice della Fondation Grand Paradis.

Sono state ospitate, in Val di Cogne e in Valsavarenche, nell'ambito di un **viaggio-premio**, due classi delle scuole medie di Retezat e Vanatori-Neamt in **Romania**. I ragazzi si sono aggiudicati l'edizione 2007 e 2008 del gioco a premi su natura e parchi "Together for nature", in onda sulla TV di Stato Romana, finalizzato all'educazione al rispetto ed alla conservazione dell'ambiente. Nell'occasione si sono esibiti in una breve rappresentazione teatrale nella scuola elementare di Cogne, illustrando le caratteristiche dei Parchi Rumeni e facendo gli auguri natalizi agli studenti *cognein* con canti e balli tradizionali. Assieme ai giovani erano i Direttori delle aree protette del Retezat National Park, Liviu Nicolae Rovina, e Vasile Balmoj del Vanatori-Neamt Natural Park ed un dirigente del dipartimento Aree Protette del Ministero dell'Ambiente Romeno.



14. Varie

L'Ente ha utilizzato i **volontari del Servizio Civile Nazionale** per lo sviluppo del progetto "Sviluppo sostenibile", che ha previsto azioni volte ad implementare attività sul territorio e a migliorare l'opera di sensibilizzazione, educazione e comunicazione ((catalogazione documenti, editoria, manifestazioni, educazione ambientale, statistica e comunicazione, supporto guide del parco, azioni di sostenibilità ambientale e comunicazione). Dei 9 operatori totali, 7 sono stati destinati alle attività turistiche e di educazione ambientale (3 a Noasca e 4 a Torino) e 2 presso la sede di Torino.

E' stata effettuata la raccolta del 5 per mille a favore del parco.

NOTA INTEGRATIVA

La presente relazione, così come previsto dal D.P.R. 97/2003 "Regolamento concernente l'amministrazione e la contabilità degli enti pubblici di cui alla legge 20 marzo 1975, n. 70", è un documento illustrativo di natura tecnico contabile riguardante l'andamento della gestione dell'ente e completa il rendiconto generale per l'anno 2008. In particolare vengono esaminate le voci del conto del bilancio, dello stato patrimoniale, del conto economico corredate dalle informazioni e dagli schemi utili per la comprensione dei dati contabili. Il bilancio dell'esercizio al 31 dicembre 2006, di cui il presente documento costituisce parte integrante è redatto conformemente agli articoli 2423, 2423-ter, 2424, 2424-bis, 2425, 2425bis del Codice Civile secondo principi di redazione conformi a quanto stabilito dall'art. 2423bis, c. 1, C.C., e criteri di valutazione di cui all'art. 2426 C.C. Si evidenzia inoltre che:

- I. le voci, raggruppate nell'esposizione dello Stato Patrimoniale e nel Conto Economico, sono commentate nella specifica parte della presente Nota integrativa;
- II. le variazioni intervenute nella consistenza delle voci dell'attivo e del passivo sono messe in evidenza nella presente Nota integrativa;
- III. per il Fondo indennità di anzianità dovuta al personale (TFR), in particolare, sono evidenziati gli accantonamenti e gli utilizzi dell'esercizio;
- IV. le voci dell'attivo e del passivo appartenenti a più voci dello stato patrimoniale, sono specificatamente richiamate.

CRITERI DI VALUTAZIONE UTILIZZATI NELLA REDAZIONE DEL RENDICONTO

GENERALE

- Si descrivono, qui di seguito, i criteri utilizzati nella formazione del bilancio al 31/12/2008;
- La valutazione delle voci di bilancio è stata fatta ispirandosi ai criteri generali di prudenza e competenza nella prospettiva della continuazione dell'attività.
- L'applicazione del principio di prudenza ha comportato la valutazione individuale degli elementi componenti le singole poste o voci delle attività o passività.
- In ottemperanza al principio di competenza, l'effetto delle operazioni e degli altri eventi è stato rilevato contabilmente ed attribuito all'esercizio al quale tali operazioni ed eventi si riferiscono, e non a quello di cui si concretizzano i relativi movimenti di numerario (incassi e pagamenti).
- Nella redazione di questo rendiconto generale 2008 si sono applicati i criteri di valutazione

previsti dal nuovo D.P.R. 97/2003 nonché dagli articoli 2423 e s.s. del Codice Civile.

In particolare, i criteri di valutazione adottati nella formazione del bilancio sono stati i seguenti:

Immobilizzazioni Materiali

Sono iscritte al costo di acquisto (corrispondente al dato di inventario) e sono rettificate dalle relative quote di ammortamento. L'inventario dei beni mobili tenuto su apposito programma informatico è stato rinnovato ed aggiornato come previsto dall'art. 54 del DPR/97, è stato predisposto ed avviato il rinnovo dell'inventario dei beni immobili di proprietà dell'Ente. Per tutti i beni in inventario sono state calcolate le quote di ammortamento dall'anno di acquisto al fine di avere nello Stato Patrimoniale un valore corrispondente alla reale consistenza dei beni di proprietà. Le quote di ammortamento imputate al conto economico sono quelle relative all'esercizio 2008 calcolate sulla scorta delle percentuali di ammortamento:

- Fabbricati 3%;
- Mobili d'ufficio 12%;
- Automezzi 20%;
- Attrezzature varie e minute di laboratorio 35%;

	Valore inventario al 01/01/2008	Variazioni	Valore inventario 31/12/2008	Quote ammortamento esercizi precedenti	Quota ammortamento dell'esercizio	Valore al 31/12/2008	Stato Patrimoniale
Terreni	106.551,20	0,00	106.551,20	0,00	0,00	106.551,20	106.551,20
Fabbricati	9.561.625,03	192.387,71	9.754.012,74	2.377.380,38	215.527,33	7.161.105,03	7.161.105,03
Automezzi e motoveicoli	377.696,82	184.280,33	561.977,15	169.271,96	66.963,38	325.741,83	325.741,83
Impianti e Macchinari	1.009.272,85	310.981,37	1.320.254,22	752.776,83	87.229,50	480.247,89	480.247,80

Crediti: Sono esposti al presumibile valore di realizzo che corrisponde al valore nominale.

Debiti: Sono rilevati al valore nominale. Fondo TFR: è stato inserito l'effettivo importo calcolato sulla base dello stato di servizio dei dipendenti alla data del 31/12/2008. Il fondo al 31.12.2007 è stato aumentato dell'accantonamento 2008 e dedotto dell'importo impegnato a

seguito delle cessazioni dei rapporti di lavoro del personale dipendente.

Fondo TFR al 31/12/2007	Accantonamento dell'esercizio	Impegnato nell'esercizio	Fondo TFR al 31/12/2008
2.153.270,07	189.073,68	123.390,72	2.218.953,03

Le disponibilità liquide sono iscritte al valore nominale e rappresentano l'effettivo importo del saldo presso il tesoriere Unicredit Banca sede di Aosta al 31/12/2008.

ANALISI DELLE VOCI DEL CONTO DEL BILANCIO

Qui di seguito vengono analizzate le seguenti voci:

Entrate

Avanzo di Amministrazione.

L'avanzo di amministrazione di € 8.561,28 accertato alla fine dell'esercizio 2007, è stato riportato fra le previsioni definitive del bilancio di previsione 2008.

TITOLO I - Entrate correnti

Le entrate correnti previste in complessive € 5.722.304,89 sono state riscosse per € 5.652.359,11 e per € 107.015,97 sono stati istituiti appositi residui attivi, con un maggior accertamento di € 37.070,19.

TITOLI II - Entrate in conto capitale

Le entrate in conto capitale previste in complessive € 626.656,74 sono state riscosse per € 469.918,02 e per € 56.162,15 sono stati istituiti appositi residui attivi, con un minore accertamento di € 100.576,57.

TITOLI III - Gestioni speciali

Non movimentate

TITOLO IV - Entrate per partite di giro

Le entrate per partite di giro previste in complessive € 844.916,74 sono state riscosse per € 810.637,24 con un minore accertamento di € 34.279,50.

Situazione generale delle entrate

Su un totale di entrate previste, ammontanti a complessive € 7.202.439,65 (compreso l'avanzo di amministrazione di € 8.561,28) sono state riscosse in tutto € 6.932.914,37 e residue € 163.178,12. La differenza fra le somme previste e quelle accertate (riscosse e da riscuotere) risulta pari a € 106.347,16.

Uscite

TITOLO I - Uscite Correnti

Le uscite correnti previste in complessive € 5.284.517,56 sono state pagate per € 4.296.329,85 e per € 648.052,08 sono stati istituiti appositi residui passivi con un conseguente minore impegno di € 340.135,63.

TITOLI II - Uscite in conto capitale

Le uscite in conto capitale previste per complessive € 1.073.005,35 sono state pagate per € 108.281,12 e per € 814.768,44 sono stati istituiti appositi residui passivi, con un conseguente minore impegno di € 149.955,79.

TITOLI III - Gestioni speciali

Non movimentate

TITOLO IV - Uscite per partite di giro

Le uscite per partite di giro previste in complessive € 844.916,74 sono state pagate per € 808.947,10 e per € 1.696,03 sono stati istituiti appositi residui passivi, con un conseguente minore impegno di € 34.273,61.

Situazione generale delle uscite

Su un totale di spese previste, ammontanti a complessive € 7.202.439,65 sono state pagate in tutto € 5.213.558,07 e residue € 1.464.516,55. La differenza fra le previsioni definitive e gli impegni è pertanto di € 524.365,03.

In dipendenza di quanto sopra si espongono, qui di seguito, i dati maggiormente significativi per cogliere più a fondo i fatti verificatisi nel corso dell'esercizio in esame.

Su un totale di entrate correnti previste in complessive € 5.722.304,89, sono state riscosse € 5.652.359,11 così ripartite:

- € 4.505.041,16 contributo ordinario del Ministero dell'Ambiente;
- € 1.040.536,58 contributi del Ministero dell'Ambiente in applicazione dell'art. 1 comma 1107, legge n. 296 del 2006 (Legge Finanziaria

		2007), per l'acquisto del vestiario per il Corpo delle Guardie del Parco;
- €	24.800,00	contributo ordinario della Regione Autonoma della Valle d'Aosta di cui alla legge 9/10/1967, n° 959;
- €	5.000,00	contributo del Comune di Ceresole Reale per inaugurazione del Centro Congressi ex Grand Hotel;
- €	2.499,20	cofinanziamento Progetto Alfieri con l'Università degli Studi di Torino;
- €	11.800,13	ricavi dalla vendita di pubblicazioni edite dall'Ente;
- €	33,00	proventi derivanti dalla prestazione di servizi;
- €	466,56	altri proventi;
- €	6.004,73	proventi derivanti dalla vendita di animali, trofei e carcasse;
- €	19.362,53	proventi derivanti dagli affitti di immobili;
- €	200,77	interessi attivi maturati su depositi e c/c bancari;
- €	13.613,04	recuperi e rimborsi diversi;
- €	16.382,91	concorsi nelle spese;
- €	2.954,50	proventi per conciliazioni;
- €	3.664,00	tasse concorsuali;
€	<u>5.652.359,11</u>	TOTALE ENTRATE CORRENTI

A fronte di tali entrate fanno riscontro spese pagate per complessive € 4.296.329,85, così determinate (a fianco di ogni importo viene indicata l'incidenza percentuale):

€	61.114,25	(1,42%)	spese per gli organi dell'Ente (gettoni di presenza agli organi collegiali di amministrazione, trattamento economico di missione, rimborsi spese, ecc);
€	3.293.260,37	(76,65%)	oneri per il personale in attività di servizio ed in quiescenza (stipendi, retribuzioni indennità aggiuntive ed altri assegni fissi e contrattuali e relativi oneri riflessi);
€	600.956,24	(13,99%)	spese per l'acquisto di beni di consumo e prestazioni di servizi;

€	308.718,26	(7,19%)	spese per il perseguimento delle finalità istituzionali dell'Ente (ricerche scientifiche, studi, pubblicazioni, documentazioni, svolgimento attività di carattere divulgativo, educativo, turistico, didattico, sociale, ecc.);
€	32.233,42	(0,75%)	oneri tributari (imposte, tasse canoni e tributi vari);
€	47,31	(0,00%)	Spese correttive e compensative di entrate correnti
€	<u>4.296.329,85</u>	<u>(100,00%)</u>	TOTALE SPESE CORRENTI

Le entrate in conto capitale riscosse per complessivi € 469.918,02 così distinte:

- €	20.200,00	Capitolo 12040	Alienazione automezzi
- €	419.566,05	Capitolo 15010	Contributo Ministero dell'Ambiente
- €	30.151,97	Capitolo 18030	Trasferimento dall'INPDAP dell'indennità di Anzianità per mobilità.

A fronte di tali entrate fanno riscontro spese pagate per complessive € 108.281,12

- €	20.010,17	Capitolo 11060	Spese manutenzione straordinaria immobili
- €	9.985,19	Capitolo 12010	Acquisto mobili, arredi, ecc.
- €	17.610,72	Capitolo 12030	Acquisto macchine, attrezzature scientifiche e attrezzature tecniche
- €	10.026,44	Capitolo 12070	Acquisto macchine d'ufficio
- €	50.648,60	Capitolo 15010	Indennità di anzianità al personale cessato dal servizio

Gestione dei residui attivi (Tabella A)

Su un complesso di residui attivi ammontante all'inizio dell'esercizio a complessive € 4.271.364,45, sono state riscosse € 2.016.171,38 e dichiarata inesigibile la somma di € 109.147,63 corrispondente allo stralcio dei seguenti residui attivi:

Capitolo RA 5020/2006 di € 352,00, proveniente dall'esercizio finanziario 2006, relativo al contributo della Provincia di Torino per il progetto "Amica Biodiversità";

Capitolo RA 6020/2004 di € 6.133,01, proveniente dall'esercizio finanziario 2004, relativo al contributo Asters Life Gipeto;

Capitolo RA 6030/2000 di € 5.164,57, proveniente dall'esercizio finanziario 2000, relativo al contributo ATL Canadese e Valli di Lanzo;

Capitolo RA 6030/2004 di € 5.000,00, proveniente dall'esercizio finanziario 2004, relativo al contributo ATL Canadese e Valli di Lanzo;

Capitolo RA 7020/2007 di € 366,00, proveniente dall'esercizio finanziario 2007, relativo a ricavi dalla vendita di materiale c/o i Centri Visitatori dell'Ente;

Capitolo RA 8010/2007 di € 1.200,00, proveniente dall'esercizio finanziario 2007, relativo all'affidamento in concessione e gestione triennale dell'alpeggio sperimentale della Vaudalettaz (affitto immobile);

Capitolo RA 9010/2007 di € 500,00, proveniente dall'esercizio finanziario 2007, relativo all'affidamento in concessione e gestione triennale dell'alpeggio sperimentale della Vaudalettaz (recuperi e rimborsi diversi);

Capitolo RA 10010/2007 di € 100,00, proveniente dall'esercizio finanziario 2007, relativo a conciliazioni verbali;

Capitolo RA 15020/2002 di € 52.667,07, proveniente dall'esercizio finanziario 2002, relativo al contributo straordinario del Ministero dell'Ambiente e della Tutela del Territorio per progetti Enti Locali (Legge n. 388/2000);

Capitolo RA 15040/2003 di € 33.326,37, proveniente dall'esercizio finanziario 2003, relativo al contributo per il monitoraggio dello stambecco nell'area transfrontaliera PNGP-Vanoise.

Capitolo RA 16040/2005 di € 4.338,61, proveniente dall'esercizio finanziario 2005, relativo al contributo Regione Autonoma valle d'Aosta per restauro locali sede Degioz;

I residui degli anni precedenti ammontano a € 2.146.045,44 mentre quelli di nuova istituzione, provenienti dal conto delle competenze, ammontano a € 163.178,12 e determinano un conseguente complesso di residui attivi di € 2.309.223,56 alla fine della gestione.

Gestione dei residui passivi (Tabella B)

Su un complesso di residui passivi ammontante all'inizio dell'esercizio a complessive € 7.044.264,80, sono stati effettuati pagamenti per € 1.574.376,00 e dichiarata insussistente la somma di € 201.725,97, corrispondente ai seguenti residui passivi:

Capitolo RP 2015/2007 di € 143,65, proveniente dall'esercizio finanziario 2007, relativo a compensi arretrati;

Capitolo RP 2030/2007 di € 0,01, proveniente dall'esercizio finanziario 2007, relativo a compensi per lavoro straordinario, turni e compensi incentivanti;

Capitolo RP 2080/2006 di € 857,70, proveniente dall'esercizio finanziario 2006, relativo a oneri previdenziali e assistenziali a carico dell'Ente;

Capitolo RP 2090/2004 di € 8.484,83, proveniente dall'esercizio finanziario 2004, relativo a altri oneri sociali a carico dell'Ente (Inail, ecc...);

Capitolo RP 2090/2005 di € 12.902,38, proveniente dall'esercizio finanziario 2005, relativo a altri oneri sociali a carico dell'Ente (Inail, ecc...);

Capitolo RP 2090/2007 di € 258,23, proveniente dall'esercizio finanziario 2007, relativo a altri oneri sociali a carico dell'Ente (Inail, ecc...);

Capitolo RP 2100/2007 di € 1.110,54, proveniente dall'esercizio finanziario 2007, relativo a spese per corsi per il personale;

Capitolo RP 4010/2007 di € 444,49, proveniente dall'esercizio finanziario 2007, relativo a fitti passivi ed oneri locativi;

Capitolo RP 4040/2007 di € 1.272,00, proveniente dall'esercizio finanziario 2007, relativo a canoni vari (pulizia locali, lavaggio vestiario, biancheria);

Capitolo RP 4120/2003 di € 150,00, proveniente dall'esercizio finanziario 2003, relativo alla manutenzione e riparazione mobili e macchine d'ufficio, calcolatori;

Capitolo RP 4120/2007 di € 240,00, proveniente dall'esercizio finanziario 2007, relativo alla manutenzione e riparazione mobili e macchine d'ufficio, calcolatori;

Capitolo RP 4130/2006 di € 206,10, proveniente dall'esercizio finanziario 2006, relativo a spese per manutenzione, riparazione ed adattamento locali ed impianti;

Capitolo RP 4130/2007 di € 715,80, proveniente dall'esercizio finanziario 2007, relativo a spese per manutenzione, riparazione ed adattamento locali ed impianti;

Capitolo RP 4160/2007 di € 1.500,00, proveniente dall'esercizio finanziario 2007, relativo a spese per servizi;

Capitolo RP 4180/2001 di € 5.600,00, proveniente dall'esercizio finanziario 2001, relativo a corrispettivi per prestazioni professionali, per incarichi speciali;

Capitolo RP 4180/2005 di € 873,60, proveniente dall'esercizio finanziario 2005, relativo a corrispettivi per prestazioni professionali, per incarichi speciali;

Capitolo RP 4180/2007 di € 120,41, proveniente dall'esercizio finanziario 2007, relativo a corrispettivi per prestazioni professionali, per incarichi speciali;

Capitolo RP 4230/2007 di € 293,20, proveniente dall'esercizio finanziario 2007, relativo a spese per trasporto di materiali vari;

Capitolo RP 5010/2006 di € 2,64, proveniente dall'esercizio finanziario 2006, relativo a spese per ricerche scientifiche: studi, pubblicazioni documentazioni;

Capitolo RP 5060/2003 di € 0,10, proveniente dall'esercizio finanziario 2003, relativo a spese per centri di servizio, attrazione e sensibilizzazione visitatori;

Capitolo RP 5060/2007 di € 0,02, proveniente dall'esercizio finanziario 2007, relativo a spese per centri di servizio, attrazione e sensibilizzazione visitatori;

Capitolo RP 5065/2007 di € 1,00, proveniente dall'esercizio finanziario 2007, relativo a spese per gestione cineteca, fototeca, attività divulgativa e di educazione ambientale;

Capitolo RP 5090/2006 di € 2.576,00, proveniente dall'esercizio finanziario 2006, relativo alla ristampa pieghevole generale PNGP;

Capitolo RP 5100/2004 di € 7.518,18, proveniente dall'esercizio finanziario 2004, relativo a spese per il Progetto "Life Gipeto";

Capitolo RP 5120/2001 di € 75,12, proveniente dall'esercizio finanziario 2001, relativo a contributi ad Enti ed Istituzioni pubbliche per interventi di riqualificazione;

Capitolo RP 5160/2005 di € 4.000,00, proveniente dall'esercizio finanziario 2005, relativo a contributi ad Enti, Istituzioni ed Associazioni;

Capitolo RP 6020/2007 di € 178,23, proveniente dall'esercizio finanziario 2007, relativo a trasferimenti allo Stato in applicazione della Legge 266/2005 del 23/12/2005;

Capitolo RP 8010/2007 di € 0,13, proveniente dall'esercizio finanziario 2007, relativo a imposte tasse, tributi vari e canoni di abbonamento;

Capitolo RP 11040/2002 di € 52.763,15, proveniente dall'esercizio finanziario 2002, relativo a contributi ad Enti Locali per interventi di riqualificazione ambientale;

Capitolo RP 11050/2005 di € 4.338,93, proveniente dall'esercizio finanziario 2005, relativo alla costruzione, ripristino e trasformazione immobili;

Capitolo RP 11060/2006 di € 794,13, proveniente dall'esercizio finanziario 2006, relativo a spese per la manutenzione straordinaria di immobili;

Capitolo RP 11060/2007 di € 688,92, proveniente dall'esercizio finanziario 2007, relativo a spese per la manutenzione straordinaria di immobili;

Capitolo RP 11120/2002 di € 6.384,66, proveniente dall'esercizio finanziario 2002, relativo al Progetto Monitoraggio dello Stambecco nell'area transfrontaliera PNGP-Vanoise;

Capitolo RP 11120/2003 di € 87.196,17, proveniente dall'esercizio finanziario 2003, relativo al Progetto Monitoraggio dello Stambecco nell'area transfrontaliera PNGP-Vanoise;

Capitolo RP 12010/2007 di € 35,64, proveniente dall'esercizio finanziario 2007, relativo all'acquisto di mobili, arredi, ecc...;

Capitolo RP 12030/2007 di € 0,01, proveniente dall'esercizio finanziario 2007, relativo all'acquisto di macchine, attrezzature scientifiche e tecniche;

Le somme rimaste da pagare alla chiusura dell'esercizio ammontano a € 5.268.162,83.

Sono stati inoltre istituiti residui passivi per un totale di € 1.464.516,55 che determinano un conseguente complesso di residui di € 6.732.679,38 alla fine della gestione.

In relazione alle risultanze generali emergenti dall'esame del presente conto si rileva:

- che il carico di residui passivi (€ 5.268.162,83) degli esercizi precedenti e (€ 1.464.516,55) dell'esercizio, per un totale di € 6.732.679,38 è essenzialmente dovuto all'immobilizzo di fondi destinati per la maggior parte al finanziamento di spese in conto capitale per l'esecuzione di lavori inerenti alle ricostruzioni, ristrutturazioni, rifacimenti, ripristini, manutenzioni, riparazioni e trasformazioni di immobili.

ANALISI DELLE VOCI DELLO STATO PATRIMONIALE

Nell'**attivo** dello stato patrimoniale sono riportati:

1. Le immobilizzazioni materiali iscritte con i criteri di cui in premessa comprendono:
 - terreni e fabbricati: ammontano a € 7.267.656, pari al valore di acquisto dei beni, aumentato dei lavori di ristrutturazione nonché delle spese per restauri e depurato dell'importo del fondo di ammortamento nel quale sono state inserite tutte le quote di ammortamento dei vari anni;
 - attrezzature impianti e macchinari: ammontano a € 480.248, pari al valore d'acquisto desunto dall'inventario al netto delle quote di ammortamento dei vari anni;
 - automezzi ammontano a € 325.742, pari al valore d'acquisto e/o di conferimento desunto dall'inventario al netto delle quote di ammortamento dei vari anni;
 - altri beni: ammontano a € 346.575, pari al valore d'acquisto di mobili, allestimenti per strutture informative, centri visita desunto dall'inventario al netto delle quote di ammortamento dei vari anni.
2. Immobilizzazione finanziarie di cui crediti verso altri pari ad € 18.088;
3. Rimanenze materiale alienabile per € 179.243 valutate al costo di acquisto;
4. I residui attivi che sono stati suddivisi in base alla tipologia del debitore:
 - verso utenti/clienti € 14.093;
 - verso lo stato e altri soggetti pubblici € 2.295.130;

5. Altri titoli € 52
 6. Le disponibilità liquide si riferiscono all'importo del fondo di cassa al 31.12.2008 ed è pari a € 5.095.254
 7. I risconti attivi ammontano ad € 6.056.
- Il totale dell'attivo dello stato patrimoniale ammonta ad € 16.028.137.

Nel **passivo** dello stato patrimoniale sono riportati:

1. Il patrimonio netto al 31.12.2008 ammonta a € 7.076.504 così composto:
€ 760.544 quale risultato economico dell'esercizio 2008;
€ 6.315.960 quale risultato economico degli esercizi precedenti. Il Patrimonio Netto costituisce la riserva dell'Ente che sarà utile ad eventuale copertura di disequilibri gestionali per gli anni a venire.
 2. Il trattamento di fine rapporto al 31/12/2008 che ammonta a € 2.218.953 ed è adeguato per i diritti economici maturati dal personale dipendente.
 3. I residui passivi relativi a debiti verso fornitori che ammontano a € 2.679.034. Sono espressi al loro valore nominale e rappresentato i diritti vantati da terzi così come accertati al 31/12/2008;
 4. I risconti passivi, calcolati in base al secondo criterio previsto nella nota prot. n. 0099836 del 18/09/2002 del Ministero dell'Economia e Finanze, sono costituiti dalla parte dei contributi in conto capitale a destinazione vincolata rinviata agli esercizi successivi e ammontano ad € 4.053.646.
- Il totale del passivo dello stato patrimoniale è di € 16.028.137.

ANALISI DELLE VOCI DEL CONTO ECONOMICO

Nel conto economico sono stati iscritti i costi ed i ricavi di competenza dell'esercizio 2008. Il valore della produzione ammonta a € 5.890.552 e comprende il contributo ordinario del Ministero dell'Ambiente, i proventi derivanti dalle attività promozionali e dai beni patrimoniali. Il valore dei costi della produzione ammonta a € 5.529.564 e comprende le spese di funzionamento dell'ente per la propria attività istituzionale e per l'erogazione di servizi oltre alle quote di ammortamento, agli accantonamenti ai fondi dell'esercizio. Interessi e altri oneri finanziari ammontano ad € 211. Si è provveduto ad inserire tra i proventi ed oneri straordinari le voci relative alla donazione da parte del Ministero di n. 6 automezzi e di attrezzature varie per il personale di sorveglianza per € 340.076, alle insussistenze del passivo pari a €

201.726 (derivanti dall'eliminazione dei residui passivi – allegato A), alle insussistenze dell'attivo pari a € 109.148 (derivanti dall'eliminazione dei residui attivi – allegato B). Il valore delle imposte dell'esercizio ammonta a € 33.310.
L'avanzo economico dell'esercizio è di € 760.544.

NOTIZIE INTEGRATIVE

A completamento dei dati suesposti si evidenziano, inoltre, le seguenti osservazioni.

1. VARIAZIONI AL BILANCIO DI PREVISIONE

Al bilancio di previsione approvato con Deliberazione del C.D. n. 19 del 18/12/2007 sono state approvate le seguenti variazioni:

- Prima variazione del C.D. n. 13 del 20/11/2008;

- Prima variazione compensativa D.D. n. 110 del 04/07/2008;
- Seconda variazione compensativa D.D. n. 194 del 15/12/2008;
- Terza variazione compensativa D.D. n. 262 del 31/12/2008;

- Primo prelievo dal fondo di riserva D.D. n. 102 del 26/06/2008;
- Secondo prelievo dal fondo di riserva D.D. n. 117 del 17/07/2008;
- Terzo prelievo dal fondo di riserva D.D. n. 140 del 25/08/2008;
- Quarto prelievo dal fondo di riserva D.D. n. 172 del 24/10/2008;
- Quinto prelievo dal fondo di riserva D.D. n. 220 del 30/12/2008.

2 AVANZO DI AMMINISTRAZIONE

Alla chiusura dell'esercizio 2008 risulta un avanzo di amministrazione pari a 671.798,31 da applicare al bilancio di previsione 2009.

L'avanzo di amministrazione è dovuto principalmente allo stralcio dei residui passivi ed al mancato utilizzo di spese correnti in quanto la comunicazione delle entità definitiva del contributo ordinario è pervenuta solamente il 16 dicembre 2008 (nota prot. DPN-2008-0029696 del 15-12-2008).

Infine una quota della somma attribuita in applicazione al c.1107 dell'art. 1 della L. 296/09 è stata destinata al finanziamento della variazione della pianta organica approvata dal Consiglio Direttivo con DCD n.9 del 29-10-2008, successivamente approvata dal Ministero dell'Ambiente con nota DPN-2009-005285 del 10-3-2009, attualmente in corso di definizione.

3. CASSA

Alla chiusura dell'esercizio 2008 la consistenza di cassa ammonta a € 5.095.254,13 a fronte di una consistenza iniziale di € 2.934.102,45.

4. PERSONALE

Alla data del 31.12.2008 risultano in servizio 77 delle 80 unità di personale previste dalla pianta organica assorbe circa l'77% della spesa corrente esclusa l'erogazione dell'indennità di anzianità al personale cessato dal servizio che ammonta ad € 123.390,72.

5. TRASFERIMENTI ALLO STATO

In data 01/08/2008 con mandato n. 899 è stata versata al Capo 27, capitolo 3367 la somma di € 6.057,77 in applicazione dell'art. 1, comma 63 della Legge n. 266/2005;

La presente relazione è stata redatta in conformità a quanto previsto dal D.P.R. 27 febbraio 2003, n. 97, sulla scorta del rendiconto generale chiuso al 31.12.2008 Il rendiconto si compone dei seguenti documenti:

- Conto del bilancio con rendiconto finanziario decisionale e gestionale;
- Conto Economico;
- Quadro di riclassificazione dei risultati economici;
- Stato Patrimoniale; Il rendiconto si completa, inoltre, con:
- Nota Integrativa.
- Situazione amministrativa;
- Relazione del Collegio dei revisori dei conti. I predetti documenti sono stati redatti tenendo presente le disposizioni degli artt. 2423, 2423 bis e 2423 ter del Codice Civile per quanto attiene il Conto Economico e lo Stato Patrimoniale, dell'art. 2427 c.c. per la Nota Integrativa. I valori riportati nei vari documenti sono espressi in euro.

Il Direttore del Parco Nazionale Gran Paradiso

Dr. Michele Ottino

PAGINA BIANCA

BILANCIO CONSUNTIVO

PAGINA BIANCA

**RENDICONTO FINANZIARIO
DECISIONALE 2008**

PAGINA BIANCA

RENDICONTO FINANZIARIO DECISIONALE 2008 - PARTE I - ENTRATE

Codice	Denominazione	ANNO FINANZIARIO 2008			ANNO FINANZIARIO 2007		
		Residui	Competenza (Accertamenti)	Cassa (Riscossioni)	Residui	Competenza (Accertamenti)	Cassa (Riscossioni)
	<i>Avanzo di amministrazione</i>	0,00	0,00	0,00	0,00	0,00	0,00
	<i>Fondo iniziale di cassa</i>			2.934.102,45			3.586.730,16
	1 - CENTRO DI RESP. "RESPONSABILE OBIETTIVO 1.1"	0,00	0,00	0,00	0,00	0,00	0,00
	1.1 - TITOLO 1 - ENTRATE CORRENTI	0,00	0,00	0,00	0,00	0,00	0,00
	1.1.1 - ENTRATE CONTRIBUTIVE	0,00	0,00	0,00	0,00	0,00	0,00
	1.1.1.1 ALIQUOTE CONTRIBUTIVE A CARICO DEI DATORI DI LAVORO E/O DEGLI ISCRITTI	0,00	0,00	0,00	0,00	0,00	0,00
	1.1.1.2 QUOTE DI PARTECIPAZIONE DEGLI ISCRITTI ALL'ONERE DI SPECIFICHE GESTIONI	0,00	0,00	0,00	0,00	0,00	0,00
	1.1.2 - ENTRATE DERIVANTI DA TRASFERIMENTI CORRENTI	436.813,90	5.675.909,87	6.814.409,04	548.676,19	4.782.768,37	3.884.392,17
	1.1.2.1 TRASFERIMENTI DA PARTE DELLO STATO	14.820,00	5.545.577,74	6.613.107,20	14.820,00	4.672.178,44	3.604.648,98
	1.1.2.2 TRASFERIMENTI DA PARTE DELLE REGIONI	396.993,90	24.800,00	45.800,00	375.993,90	78.800,00	95.596,54
	1.1.2.3 TRASFERIMENTO DA PARTE DEI COMUNI E DELLE PROVINCE	7.000,00	29.789,93	150.399,65	120.961,72	31.789,93	123.949,65
	1.1.2.4 TRASFERIMENTO DA PARTE DI ALTRI ENTI DEL SETTORE PUBBLICO	18.000,00	75.742,20	5.102,19	36.900,57	0,00	60.197,00
	1.1.3 - ALTRE ENTRATE	5.110,42	85.465,21	85.594,60	0,00	103.722,90	89.908,50
	1.1.3.1 ENTRATE DERIVANTI DALLA VENDITA DI BENI E DALLA PRESTAZIONE DI SERVIZI	4.710,42	18.790,51	18.789,69	0,00	24.165,67	18.903,98
	1.1.3.2 REDDITI E PROVENTI PATRIMONIALI	0,00	19.573,23	19.577,24	0,00	21.808,22	21.594,28
	1.1.3.3 POSTE CORRETTIVE E COMPENSATIVE DI USCITE CORRENTI	400,00	38.354,97	38.609,17	0,00	54.386,31	46.147,54
	1.1.3.4 ENTRATE NON CLASSIFICABILI IN ALTRE VOCI	0,00	6.746,50	6.618,50	0,00	3.362,70	3.262,70
	TOTALE ENTRATE CORRENTI CENTRO DI RESP. "RESPONSABILE OBIETTIVO 1.1"	441.924,32	5.759.375,08	6.898.003,64	548.676,19	4.886.491,27	3.974.300,67
	TOTALE GENERALE ENTRATE CORRENTI	441.924,32	5.759.375,08	6.898.003,64	548.676,19	4.886.491,27	3.974.300,67
	1 - CENTRO DI RESP. "RESPONSABILE OBIETTIVO 1.1"	0,00	20.200,00	26.348,81	0,00	17.553,81	11.955,00
	1.2 - TITOLO 2 - ENTRATE IN CONTO CAPITALE	0,00	0,00	0,00	0,00	0,00	0,00
	1.2.1 - ENTRATE PER ALIENAZIONE DEI BENI PATRIMONIALI E RISCOSSIONE DI CREDITI	0,00	20.200,00	26.348,81	0,00	17.553,81	11.955,00
	1.2.1.1 ALIENAZIONE DI IMMOBILI E DIRITTI REALI	0,00	0,00	0,00	0,00	0,00	0,00
	1.2.1.2 ALIENAZIONI DI IMMOBILIZZAZIONI TECNICHE	0,00	0,00	0,00	0,00	0,00	0,00
	1.2.1.3 REALIZZO DI VALORI MOBILIARI	0,00	0,00	0,00	0,00	0,00	0,00
	1.2.1.4 RISCOSSIONI CREDITI	0,00	0,00	0,00	0,00	0,00	0,00
	1.2.2 - ENTRATE DERIVANTI DA TRASFERIMENTI IN CONTO CAPITALE	1.704.121,12	506.880,17	1.214.096,06	2.443.973,79	577.004,22	946.687,00
	1.2.2.1 TRASFERIMENTI DALLLO STATO	1.090.220,67	419.566,05	689.385,10	1.446.033,16	462.146,80	505.293,19
	1.2.2.2 TRASFERIMENTI DALLE REGIONI	502.698,09	0,00	494.558,99	942.900,42	58.693,27	441.393,81
	1.2.2.3 TRASFERIMENTI DA COMUNI E PROVINCE	0,00	0,00	0,00	0,00	0,00	0,00
	1.2.2.4 TRASFERIMENTI DA ALTRI ENTI DEL SETTORE PUBBLICO	111.202,36	86.314,12	30.151,97	55.040,21	56.162,15	0,00

RENDICONTO FINANZIARIO DECISIONALE 2008 - PARTE I - ENTRATE

Codice	Denominazione	ANNO FINANZIARIO 2008			ANNO FINANZIARIO 2007		
		Residui	Competenza (Accertamenti)	Cassa (Riscossioni)	Residui	Competenza (Accertamenti)	Cassa (Riscossioni)
1 - CENTRO DI RESP. "RESPONSABILE OBIETTIVO 1.1"		0,00	0,00	0,00	0,00	0,00	0,00
1.2 - TITOLO 2 - ENTRATE IN CONTO CAPITALE		0,00	0,00	0,00	0,00	0,00	0,00
1.2.3 - ACCENSIONE DI PRESTITI		0,00	0,00	0,00	0,00	0,00	0,00
1.2.3.1 ASSUNZIONE DI MUTUI		0,00	0,00	0,00	0,00	0,00	0,00
1.2.3.2 ASSUNZIONE DI ALTRI DEBITI FINANZIARI		0,00	0,00	0,00	0,00	0,00	0,00
1.2.3.3 EMISSIONE DI OBBLIGAZIONI		0,00	0,00	0,00	0,00	0,00	0,00
TOTALE ENTRATE IN CONTO CAPITALE CENTRO DI RESP. "RESPONSABILE OBIETTIVO 1.1"		1.704.121,12	526.080,17	1.240.444,87	2.443.973,79	594.558,03	958.642,00
TOTALE GENERALE ENTRATE IN CONTO CAPITALE		1.704.121,12	526.080,17	1.240.444,87	2.443.973,79	594.558,03	958.642,00
1 - CENTRO DI RESP. "RESPONSABILE OBIETTIVO 1.1"		0,00	0,00	0,00	0,00	0,00	0,00
1.3 - TITOLO III GESTIONI SPECIALI		0,00	0,00	0,00	0,00	0,00	0,00
1.3.1 - GESTIONE SPECIALE I		0,00	0,00	0,00	0,00	0,00	0,00
1.3.1.1 GESTIONE SPECIALE I		0,00	0,00	0,00	0,00	0,00	0,00
TOTALE ENTRATE GESTIONI SPECIALI "RESPONSABILE OBIETTIVO 1.1"		0,00	0,00	0,00	0,00	0,00	0,00
1.4 - TITOLO IV PARTITE DI GIRO		0,00	810.637,24	810.637,24	0,00	744.134,80	744.470,12
1.4.1 - ENTRATE AVENTI NATURA DI PARTITE DI GIRO		0,00	810.637,24	810.637,24	0,00	744.134,80	744.470,12
ENTRATE AVENTI NATURA DI PARTITE DI GIRO		0,00	810.637,24	810.637,24	0,00	744.134,80	744.470,12
TOTALE ENTRATE PARTITE DI GIRO "RESPONSABILE OBIETTIVO 1.1"		0,00	810.637,24	810.637,24	0,00	744.134,80	744.470,12
TOTALE GENERALE ENTRATE GESTIONI SPECIALI E PARTITE DI GIRO		0,00	810.637,24	810.637,24	0,00	744.134,80	744.470,12
<i>Riepilogo dei titoli Centro di resp. "Responsabile obiettivo 1.1"</i>							
Titolo I		441.924,32	5.759.375,08	6.898.003,64	548.676,19	4.886.491,27	3.974.300,67
Titolo II		1.704.121,12	526.080,17	1.240.444,87	2.443.973,79	594.558,03	958.642,00
Titolo III		0,00	0,00	0,00	0,00	0,00	0,00
Titolo IV		0,00	810.637,24	810.637,24	0,00	744.134,80	744.470,12
Totale delle entrate Centro di resp. "RESPONSABILE OBIETTIVO 1.1"		2.146.045,44	7.096.092,49	8.949.085,75	2.992.649,98	6.225.184,10	5.677.412,79
<i>Totale delle entrate per titoli dei centri di responsabilità</i>							
Titolo I		441.924,32	5.759.375,08	6.898.003,64	548.676,19	4.886.491,27	3.974.300,67
Titolo II		1.704.121,12	526.080,17	1.240.444,87	2.443.973,79	594.558,03	958.642,00
Titolo III		0,00	0,00	0,00	0,00	0,00	0,00
Titolo IV		0,00	810.637,24	810.637,24	0,00	744.134,80	744.470,12
TOTALE		2.146.045,44	7.096.092,49	8.949.085,75	2.992.649,98	6.225.184,10	5.677.412,79

RENDICONTO FINANZIARIO DECISIONALE 2008 - PARTE I - ENTRATE

Codice	Denominazione	ANNO FINANZIARIO 2008			ANNO FINANZIARIO 2007		
		Residui	Competenza (Accertamenti)	Cassa (Riscossioni)	Residui	Competenza (Accertamenti)	Cassa (Riscossioni)
	Avanzo di amministrazione utilizzato	0,00	0,00	0,00	0,00	0,00	0,00
	TOTALE GENERALE	2.146.045,44	7.096.092,49	8.949.085,75	2.992.649,98	6.225.184,10	5.677.412,79

RENDICONTO FINANZIARIO DECISIONALE 2008 - PARTE II - USCITE

Codice	Denominazione	ANNO FINANZIARIO 2008				ANNO FINANZIARIO 2007				
		Residui	Competenza (Impegni)	Cassa (Pagamenti)	Residui	Competenza (Impegni)	Cassa (Pagamenti)	Residui	Competenza (Impegni)	Cassa (Pagamenti)
	<i>Disavanzo di amministrazione</i>									
1 - CENTRO DI RESP. "RESPONSABILE OBIETTIVO 1.1"										
1.1 - TITOLO 1 - USCITE CORRENTI										
1.1.1 - FUNZIONAMENTO										
1.1.1.1 USCITE PER GLI ORGANI DELL'ENTE		100.553,44	4.388.665,67	4.235.723,36	185.897,50	4.132.589,28	4.000.342,64			0,00
1.1.1.2 ONERI PER IL PERSONALE IN ATTIVITA' DI SERVIZIO		421,09	64.441,93	68.190,87	0,00	59.932,61	54.482,95			
1.1.1.3 USCITE PER L'ACQUISTO DI BENI DI CONSUMO E DI SERVIZI		176.588,73	3.502.930,16	3.428.523,63	153.985,58	3.352.871,81	3.330.415,30			
1.1.2 - INTERVENTI DIVERSI		23.545,62	781.359,58	738.508,86	31.611,92	719.784,86	615.444,39			
1.1.2.1 USCITE PER PRESTAZIONI ISTITUZIONALI		241.571,13	595.716,26	649.864,65	364.017,81	379.874,37	455.793,50			
1.1.2.2 TRASFERIMENTI PASSIVI		241.571,13	554.950,31	610.745,22	364.017,81	339.048,30	415.154,32			
1.1.2.3 ONERI FINANZIARI		0,00	7.408,30	6.037,77	0,00	6.236,00	6.236,00			
1.1.2.4 ONERI TRIBUTARI		0,00	0,00	0,00	0,00	0,00	0,00			
1.1.2.5 POSTE CORRETTIVE E COMPENSATIVE DI ENTRATE CORRENTI		0,00	33.310,34	33.014,55	0,00	33.669,75	33.482,86			
1.1.2.6 USCITE NON CLASSIFICABILI IN ALTRE VOCI		0,00	47,31	47,31	0,00	920,32	920,32			
1.1.3 - ONERI DIVERSI		0,00	0,00	0,00	0,00	0,00	0,00			
1.1.3.1 ONERI COMUNI		0,00	0,00	0,00	0,00	0,00	0,00			
1.1.4 - TRATTAMENTI DI QUIESCENZA, INTEGRATIVI E SOSTITUTIVI		0,00	0,00	0,00	0,00	0,00	0,00			
1.1.4.1 ONERI PER IL PERSONALE IN QUIESCENZA		0,00	0,00	0,00	0,00	0,00	0,00			
1.1.4.2 ACCANTONAMENTO AL TRATTAMENTO DI FINE RAPPORTO		0,00	0,00	0,00	0,00	0,00	0,00			
1.1.5 - ACCANTONAMENTI A FONDI RISCHI ED ONERI		0,00	0,00	0,00	0,00	0,00	0,00			
1.1.5.1 ACCANTONAMENTI A FONDI RISCHI ED ONERI		0,00	0,00	0,00	0,00	0,00	0,00			
TOTALE USCITE CORRENTI CENTRO DI RESP. "RESPONSABILE OBIETTIVO 1.1"		442.124,57	4.944.381,93	4.885.988,01	549.615,31	4.512.463,65	4.456.136,14			
TOTALE GENERALE USCITE CORRENTI		442.124,57	4.944.381,93	4.885.988,01	549.615,31	4.512.463,65	4.456.136,14			
1.2 - TITOLO 2 - USCITE IN CONTO CAPITALE										
1.2.1 - INVESTIMENTI										
1.2.1.1 ACQUISIZIONE DI BENI DI USO DUREVOLE ED OPERE IMMOBILIARI		4.825.704,44	933.049,56	1.093.898,96	5.190.156,83	861.941,05	1.129.732,18			
1.2.1.2 ACQUISIZIONE DI IMMOBILIZZAZIONI TECNICHE		4.724.224,60	533.831,29	846.150,21	5.160.538,21	547.626,39	984.610,26			
1.2.1.3 PARTECIPAZIONI E ACQUISTO DI VALORI MOBILIARI		37.434,62	265.827,55	115.524,72	29.618,62	121.336,62	97.764,53			
1.2.1.4 CONCESSIONI DI CREDITI ED ANTICIPAZIONI		0,00	0,00	0,00	0,00	0,00	0,00			
1.2.1.5 INDENNITA' DI ANZIANITA' E SIMILARI AL PERSONALE CESSATO DAL SERVIZIO		64.045,22	123.390,72	132.224,03	0,00	192.978,04	47.357,39			

RENDICONTO FINANZIARIO DECISIONALE 2008 - PARTE II - USCITE

Codice	Denominazione	ANNO FINANZIARIO 2008				ANNO FINANZIARIO 2007			
		Residui	Competenza (Impegni)	Cassa (Pagamenti)	Residui	Competenza (Impegni)	Cassa (Pagamenti)	Residui	
1.1	CENTRO DI RESP. "RESPONSABILE OBIETTIVO 1.1"	0,00	0,00	0,00	0,00	0,00	0,00	0,00	
1.2	TITOLO 2 - USCITE IN CONTO CAPITALE	0,00	0,00	0,00	0,00	0,00	0,00	0,00	
1.2.1	ONERI COMUNI	0,00	0,00	0,00	0,00	0,00	0,00	0,00	
1.2.2	RIMBORSI DA MUTUI	0,00	0,00	0,00	0,00	0,00	0,00	0,00	
1.2.2.1	RIMBORSI DI ANTICIPAZIONI PASSIVE	0,00	0,00	0,00	0,00	0,00	0,00	0,00	
1.2.2.2	RIMBORSI DI OBBLIGAZIONI	0,00	0,00	0,00	0,00	0,00	0,00	0,00	
1.2.2.3	RESTITUZIONE ALLE GESTIONI AUTONOME DI ANTICIPAZIONI	0,00	0,00	0,00	0,00	0,00	0,00	0,00	
1.2.2.4	ESTINZIONE DEBITI DIVERSI	0,00	0,00	0,00	0,00	0,00	0,00	0,00	
1.2.2.5	ACCANTONAMENTI PER USCITE FUTURE	0,00	0,00	0,00	0,00	0,00	0,00	0,00	
1.2.3	ACCANTONAMENTI PER USCITE FUTURE	0,00	0,00	0,00	0,00	0,00	0,00	0,00	
1.2.3.1	ACCANTONAMENTO PER RIPRISTINO INVESTIMENTI	0,00	0,00	0,00	0,00	0,00	0,00	0,00	
1.2.4	ACCANTONAMENTO PER RIPRISTINO INVESTIMENTI	0,00	0,00	0,00	0,00	0,00	0,00	0,00	
1.2.4.1	ACCANTONAMENTO PER RIPRISTINO INVESTIMENTI	4.825.704,44	923.049,56	1.093.898,96	5.190.156,83	861.941,05	1.129.732,18		
	TOTALE USCITE IN CONTO CAPITALE CENTRO DI RESP. "RESPONSABILE OBIETTIVO 1.1"	4.825.704,44	923.049,56	1.093.898,96	5.190.156,83	861.941,05	1.129.732,18		
	TOTALE GENERALE USCITE IN CONTO CAPITALE	4.825.704,44	923.049,56	1.093.898,96	5.190.156,83	861.941,05	1.129.732,18		
1.3	CENTRO DI RESP. "RESPONSABILE OBIETTIVO 1.1"	0,00	0,00	0,00	0,00	0,00	0,00	0,00	
1.3.1	TITOLO III GESTIONI SPECIALI	0,00	0,00	0,00	0,00	0,00	0,00	0,00	
1.3.1.1	GESTIONE SPECIALE I	0,00	0,00	0,00	0,00	0,00	0,00	0,00	
1.3.1.1.1	GESTIONE SPECIALE I	0,00	0,00	0,00	0,00	0,00	0,00	0,00	
	TOTALE USCITE GESTIONI SPECIALI "RESPONSABILE OBIETTIVO 1.1"	0,00	0,00	0,00	0,00	0,00	0,00	0,00	
1.4	TITOLO IV PARTITE DI GIRO	333,82	810.643,13	808.947,10	0,00	744.131,10	744.172,18		
1.4.1	USCITE AVENTINATURA DI PARTITE DI GIRO	333,82	810.643,13	808.947,10	0,00	744.131,10	744.172,18		
1.4.1.1	USCITE AVENTINATURA DI PARTITE DI GIRO	333,82	810.643,13	808.947,10	0,00	744.131,10	744.172,18		
	TOTALE USCITE PARTITE DI GIRO "RESPONSABILE OBIETTIVO 1.1"	333,82	810.643,13	808.947,10	0,00	744.131,10	744.172,18		
	TOTALE GENERALE USCITE GESTIONI SPECIALI E PARTITE DI GIRO	333,82	810.643,13	808.947,10	0,00	744.131,10	744.172,18		
	Riepilogo dei titoli Centro di resp. "Responsabile obiettivo 1.1"	442.124,27	4.944.381,93	4.885.088,01	549.615,31	4.512.463,65	4.456.136,14		
	TITOLO I	4.825.704,44	923.049,56	1.093.898,96	5.190.156,83	861.941,05	1.129.732,18		
	TITOLO II	0,00	0,00	0,00	0,00	0,00	0,00		
	TITOLO III	333,82	810.643,13	808.947,10	0,00	744.131,10	744.172,18		
	TITOLO IV	5.268.162,83	6.678.074,62	6.787.934,07	5.739.772,14	6.118.535,80	6.330.046,30		
	Totale delle uscite Centro di resp. "RESPONSABILE OBIETTIVO 1.1"	10.426.861,11	13.312.058,24	13.575.864,14	11.029.928,28	11.734.641,05	11.639.056,80		

RENDICONTO FINANZIARIO DECISIONALE 2008 - PARTE II - USCITE

Codice	Denominazione	ANNO FINANZIARIO 2008			ANNO FINANZIARIO 2007		
		Residui	Competenza (Impegni)	Cassa (Pagamenti)	Residui	Competenza (Impegni)	Cassa (Pagamenti)
	<i>Totale delle uscite per titoli dei centri di responsabilità</i>						
	Titolo I	442.124,57	4.944.381,93	4.885.088,01	549.615,31	4.512.463,65	4.456.136,14
	Titolo II	4.825.704,44	923.049,56	1.093.898,96	5.190.156,83	861.941,05	1.129.732,18
	Titolo III	0,00	0,00	0,00	0,00	0,00	0,00
	Titolo IV	333,82	810.643,13	808.947,10	0,00	744.131,10	744.172,18
	TOTALE	5.268.162,83	6.678.074,62	6.787.934,07	5.739.772,14	6.118.535,80	6.330.040,50
	Disavanzo di amministrazione	0,00	0,00	0,00	0,00	0,00	0,00
	TOTALE GENERALE	5.268.162,83	6.678.074,62	6.787.934,07	5.739.772,14	6.118.535,80	6.330.040,50

**RENDICONTO FINANZIARIO
GESTIONALE 2008**

PAGINA BIANCA

RENDICONTO FINANZIARIO GESTIONALE - ENTRATE

codice	1.1.2.2	1.1.2.2	1.1.2.2	1.1.2.2	1.1.2.3	1.1.2.3	1.1.2.3	1.1.2.3	1.1.2.3	1.1.2.4	1.1.2.4	1.1.2.4	1.1.2.4
N.	4060	4070	4080	5010	5020	5030	5040	5050	5010	5020	5030	5010	5030
Denominazione	INTERVENTI DI RIPARAZIONE, INTERVENTI DI MANUTENZIONE E SUPPORTO ALLE STRUTTURE INFORNATIVE	CONTINUITA' REGIONALE AUTONOMA VALLE D'AOSTA PER PROGETTO "MARCHIOLETTI" (CANTONIERO RESERVOIR)	CONTINUITA' A.V.A. PER PROTEZIONE E MANUTENZIONE COLLETTIVO DI QUALITA' VERBALE VALDOSTANO	CONTRIBUTO DELLA PROVINCIA DI TORINO	CONTRIBUTO REGIONALE DI TORINO PROGETTO "MARCHIOLETTI"	CONTRIBUTO DELLA PROVINCIA DI TORINO PER "PUNTA DEL BALE"	PROGETTO "INSEMA" PER "LABRETTA" - PROVINCIA DI TORINO	CONTRIBUTO DEL COMUNE DI CEREGOLE REALE PER CONGRESSI EX-COMAND HOTEL	CONTRIBUTO PER DIVULGAZIONE RICERCA SWAROVSKI OPTIK ITALIA SRL	CONTRIBUTO ASTERS LIFE GIPETO	CONTRIBUTO STI. CANNARESE E VALLI DI LAMON	CONTRIBUTO STI. CANNARESE E VALLI DI LAMON	CONTRIBUTO STI. CANNARESE E VALLI DI LAMON
Capitolo	0,00	0,00	0,00	24.789,93	0,00	0,00	0,00	0,00	0,00	0,00	0,00	0,00	0,00
Iniziali													
In importo													
Chiusura													
Variazioni													
in (4-7)													
Diff. (4-7)													
in (4+5-8)													
Diff. (4+5-8)													
Ricossa													
Rimaste da riscuotere (10-9)													
Rimaste da riscuotere (10-9)													
Totale accertamenti (8+9)													
Somme accertate (10-7)													
Differenze (10-7)													
Differenze (7-10)													
Residui all' inizio dell'esercizio	254.000,00	0,00	40.800,00	123.949,65	21.802,00	7.000,00	0,00	0,00	0,00	0,00	0,00	0,00	10.164,57
Ricorsi	0,00	0,00	0,00	123.949,65	21.450,00	0,00	0,00	0,00	0,00	0,00	0,00	0,00	2.602,99
Rimasti da riscuotere (16-14)	254.000,00	0,00	40.800,00	0,00	0,00	0,00	0,00	0,00	0,00	0,00	0,00	0,00	0,00
Totale (14+15)	254.000,00	0,00	40.800,00	123.949,65	21.450,00	7.000,00	0,00	0,00	0,00	0,00	0,00	0,00	0,00
Ricorsi (16-17)													
Variazioni (16-17)													
in (15-16)													
Diff. (15-16)													
Previsioni	254.000,00	0,00	40.800,00	148.739,58	21.802,00	7.000,00	0,00	0,00	0,00	0,00	0,00	0,00	10.164,57
Rilevazioni	0,00	0,00	0,00	123.949,65	21.450,00	0,00	0,00	0,00	0,00	0,00	0,00	0,00	2.602,99
in (20+19)													
Diff. (20+19)													
Previsioni (19-20)	254.000,00	0,00	40.800,00	24.789,93	352,00	7.000,00	0,00	0,00	0,00	0,00	0,00	0,00	10.164,57
Diff. (19-20)													
Totale dei versamenti di cassa (8+15)	254.000,00	0,00	40.800,00	24.789,93	0,00	7.000,00	0,00	0,00	0,00	0,00	0,00	0,00	0,00

1.12 - ENTRATE DERIVANTI DA TRASFERIMENTI CORRENTI

1.1 - TITOLO 1 - ENTRATE CORRENTI

1 - CENTRO DI RESP. "RESPONSABILE OBIETTIVO 1"

RENDICONTO FINANZIARIO GESTIONALE - ENTRATE

Capitolo	Codice	1 - CENTRO DI RESP. "RESPONSABILE OBIETTIVO 1.1"										1.1.3 - ALTRE ENTRATE				
		1.1.3.1		1.1.3.2		1.1.3.3		1.1.3.4		1.1.3.3		1.1.3.4				
N.	Denominazione	7060	7070	7080	8010	8020	8030	8010	8010	8010	8020	8030	9020	9030	10010	
		PROVENTI DERIVANTI DALLA VENDITA DI ANIMALI, ATTIVITÀ DI NOSTRA GESTIONE E DI PRODOTTI, ECC.	PROVENTI DERIVANTI DA ATTIVITÀ DI NOSTRA GESTIONE E DI PRODOTTI, ECC.	CONTRIBUTO CITA' PAYER	AFFITTO IMMOBILI	INTERESSE E PREMI SU TITOLI A REDDITO FISSO	INTERESSI ATTIVI SU DEPOSITI, ECC.	RECUPERI E RIMBORSI DIVERSI	INDENNIZI ED ASSICURAZIONI	CONCORSI NELLE SPESE	ENTRATE NON RACCONTI PER CONCLUSIONI ECC.					
	iniziali	20.000,00	100,00	0,00	26.855,76	0,00	0,00	500,00	32.305,09	2.000,00	20.675,00	8.864,57				
	in aumento (7 + 4)	0,00	0,00	0,00	0,00	0,00	0,00	0,00	0,00	0,00	0,00	0,00				
	in diminuzione (4 - 7)	0,00	0,00	0,00	0,00	0,00	0,00	0,00	0,00	0,00	0,00	0,00				
	Definitive (4 + 5 + 6)	20.000,00	100,00	0,00	26.855,76	0,00	0,00	500,00	32.305,09	2.000,00	20.675,00	8.864,57				
	Ricasse (4 + 5 + 6)	6.004,73	0,00	0,00	19.362,53	0,00	0,00	200,77	13.613,04	0,00	16.392,91	2.954,50				
	Rimaste da riscuotere (10 - 8)	0,00	0,00	0,00	0,00	0,00	0,00	9,83	8.359,02	0,00	0,00	128,00				
	Totale accertamenti (8 + 9)	6.004,73	0,00	0,00	19.362,53	0,00	0,00	210,70	21.972,06	0,00	16.392,91	3.082,50				
	Differenze previsioni (10 - 7)	13.995,27	100,00		7.493,23			289,30	10.333,03	2.000,00	4.292,09	5.782,07				
	Risultati all'inizio dell'esercizio (7 - 10)	137,28	0,00	0,00	1.200,00	0,00	0,00	13,94	9.513,22	0,00	0,00	100,00				
	Risorse	137,28	0,00	0,00	0,00	0,00	0,00	13,94	8.613,22	0,00	0,00	0,00				
	Rimasti da riscuotere (16 - 14)	0,00	0,00	0,00	0,00	0,00	0,00	0,00	400,00	0,00	0,00	0,00				
	Totale (14 + 15)	137,28	0,00	0,00	0,00	0,00	0,00	13,94	9.013,22	0,00	0,00	0,00				
	Variazioni (16 - 15)				1.200,00											
	Previdenti (15 + 16)	20.137,28	100,00	0,00	28.055,76	0,00	0,00	513,94	41.818,31	2.000,00	20.675,00	8.954,57				
	Ricassati	6.142,01	0,00	0,00	19.362,53	0,00	0,00	214,71	22.226,26	0,00	16.392,91	2.954,50				
	Differenze previsioni (16 - 15)	13.995,27	100,00		8.693,23			299,23	19.592,05	2.000,00	4.292,09	6.010,07				
	Totale dei redditi abituali (17 + 20)	0,00	0,00	0,00	0,00	0,00	0,00	9,83	8.759,02	0,00	0,00	128,00				

RENDICONTO FINANZIARIO GESTIONALE - ENTRATE

1.1.3.4 - ALTRE ENTRATE			1.2.1.2					1.2.1.4			1.2.1.4			
1.1.3.4			1.2.1.2		1.2.1.2		1.2.1.2		1.2.1.4		1.2.1.4		1.2.1.4	
10030			12010		12020		12040		14030		14040		14040	
FASCE CONCORSUALI			ALLENAMENTO SEN MOBILI ARTIFICI E POSIZIONE SPECIALI		ALLENAMENTO STRUMENTI SPECIALI E POSIZIONI SPECIALI		ALLENAMENTO AUTONOMO		INTRO DI DISPOSITIVA CAUZIONALE		RISCOSSIONE DI CREDITI DIVERSI		PRIMA - ENTRATE PER ALLENAMENTO PER FEN RISCOSSIONE DI CREDITI	
TASSE CONCORSUALI			FOUR - ALTRE ENTRATE		TOTALE ENTRATE CORRENTI CENITALI IN OBIETTIVO 1.1		TOTALE OREALE ENTRATE CORRENTI		TOTALE ENTRATE CORRENTI CENITALI IN OBIETTIVO 1.1		TOTALE OREALE ENTRATE CORRENTI		TOTALE ENTRATE CORRENTI CENITALI IN OBIETTIVO 1.1	
10030			196.310,30		5.080.805,65		5.080.805,65		186.310,30		5.080.805,65		5.080.805,65	
3.147,54			3.147,54		641.499,24		641.499,24		3.147,54		641.499,24		641.499,24	
0,00			0,00		0,00		0,00		0,00		0,00		0,00	
3.684,00			199.457,84		5.722.304,89		5.722.304,89		199.457,84		5.722.304,89		5.722.304,89	
3.684,00			74.482,17		5.892.359,11		5.892.359,11		74.482,17		5.892.359,11		5.892.359,11	
0,00			8.985,04		107.015,97		107.015,97		8.985,04		107.015,97		107.015,97	
3.684,00			83.465,21		5.759.375,08		5.759.375,08		83.465,21		5.759.375,08		5.759.375,08	
			37.070,19		37.070,19		37.070,19		37.070,19		37.070,19		37.070,19	
			116.892,63		1.706.394,43		1.706.394,43		116.892,63		1.706.394,43		1.706.394,43	
0,00			16.388,85		1.246.644,63		1.246.644,63		16.388,85		1.246.644,63		1.246.644,63	
0,00			9.112,43		441.924,32		441.924,32		9.112,43		441.924,32		441.924,32	
0,00			5.110,42		1.687.568,85		1.687.568,85		5.110,42		1.687.568,85		1.687.568,85	
0,00			14.222,85		1.687.568,85		1.687.568,85		14.222,85		1.687.568,85		1.687.568,85	
			2.166,00		18.816,88		18.816,88		2.166,00		18.816,88		18.816,88	
3.684,00			216.846,69		7.428.699,32		7.428.699,32		216.846,69		7.428.699,32		7.428.699,32	
3.684,00			83.894,60		6.899.003,64		6.899.003,64		83.894,60		6.899.003,64		6.899.003,64	
			152.262,09		530.665,88		530.665,88		152.262,09		530.665,88		530.665,88	
0,00			14.095,46		648.940,29		648.940,29		0,00		648.940,29		648.940,29	
1.1.3.4			1.2.1.2					1.2.1.4			1.2.1.4			
10030			12010		12020		12040		14030		14040		14040	
FASCE CONCORSUALI			ALLENAMENTO SEN MOBILI ARTIFICI E POSIZIONE SPECIALI		ALLENAMENTO STRUMENTI SPECIALI E POSIZIONI SPECIALI		ALLENAMENTO AUTONOMO		INTRO DI DISPOSITIVA CAUZIONALE		RISCOSSIONE DI CREDITI DIVERSI		PRIMA - ENTRATE PER ALLENAMENTO PER FEN RISCOSSIONE DI CREDITI	
TASSE CONCORSUALI			FOUR - ALTRE ENTRATE		TOTALE ENTRATE CORRENTI CENITALI IN OBIETTIVO 1.1		TOTALE OREALE ENTRATE CORRENTI		TOTALE ENTRATE CORRENTI CENITALI IN OBIETTIVO 1.1		TOTALE OREALE ENTRATE CORRENTI		TOTALE ENTRATE CORRENTI CENITALI IN OBIETTIVO 1.1	
10030			196.310,30		5.080.805,65		5.080.805,65		186.310,30		5.080.805,65		5.080.805,65	
3.147,54			3.147,54		641.499,24		641.499,24		3.147,54		641.499,24		641.499,24	
0,00			0,00		0,00		0,00		0,00		0,00		0,00	
3.684,00			199.457,84		5.722.304,89		5.722.304,89		199.457,84		5.722.304,89		5.722.304,89	
3.684,00			74.482,17		5.892.359,11		5.892.359,11		74.482,17		5.892.359,11		5.892.359,11	
0,00			8.985,04		107.015,97		107.015,97		8.985,04		107.015,97		107.015,97	
3.684,00			83.465,21		5.759.375,08		5.759.375,08		83.465,21		5.759.375,08		5.759.375,08	
			37.070,19		37.070,19		37.070,19		37.070,19		37.070,19		37.070,19	
			116.892,63		1.706.394,43		1.706.394,43		116.892,63		1.706.394,43		1.706.394,43	
0,00			16.388,85		1.246.644,63		1.246.644,63		16.388,85		1.246.644,63		1.246.644,63	
0,00			9.112,43		441.924,32		441.924,32		9.112,43		441.924,32		441.924,32	
0,00			5.110,42		1.687.568,85		1.687.568,85		5.110,42		1.687.568,85		1.687.568,85	
0,00			14.222,85		1.687.568,85		1.687.568,85		14.222,85		1.687.568,85		1.687.568,85	
			2.166,00		18.816,88		18.816,88		2.166,00		18.816,88		18.816,88	
3.684,00			216.846,69		7.428.699,32		7.428.699,32		216.846,69		7.428.699,32		7.428.699,32	
3.684,00			83.894,60		6.899.003,64		6.899.003,64		83.894,60		6.899.003,64		6.899.003,64	
			152.262,09		530.665,88		530.665,88		152.262,09		530.665,88		530.665,88	
0,00			14.095,46		648.940,29		648.940,29		0,00		648.940,29		648.940,29	

RENDICONTO FINANZIARIO GESTIONALE - ENTRATE

1.2.2.4		1.2.2.4		1.2.2.4		1.2.2.4		1.2.2.4		1.4.1.1		1.4.1.1		1.4.1.1		1.4.1.1	
18010		18020		18030		18040		18050		22010		22020		22030		22040	
SOCIETA' DI STRADIMONDO DA PARTE DI SOCIETA' DI STRADIMONDO, SOCIETA', ECC.		SOCIETA' DI STRADIMONDO DA PARTE DI SOCIETA' DI STRADIMONDO, SOCIETA', ECC.		SOCIETA' DI STRADIMONDO DA PARTE DI SOCIETA' DI STRADIMONDO, SOCIETA', ECC.		SOCIETA' DI STRADIMONDO DA PARTE DI SOCIETA' DI STRADIMONDO, SOCIETA', ECC.		SOCIETA' DI STRADIMONDO DA PARTE DI SOCIETA' DI STRADIMONDO, SOCIETA', ECC.		SOCIETA' DI STRADIMONDO DA PARTE DI SOCIETA' DI STRADIMONDO, SOCIETA', ECC.		SOCIETA' DI STRADIMONDO DA PARTE DI SOCIETA' DI STRADIMONDO, SOCIETA', ECC.		SOCIETA' DI STRADIMONDO DA PARTE DI SOCIETA' DI STRADIMONDO, SOCIETA', ECC.		SOCIETA' DI STRADIMONDO DA PARTE DI SOCIETA' DI STRADIMONDO, SOCIETA', ECC.	
18010		18020		18030		18040		18050		22010		22020		22030		22040	
SOCIETA' DI STRADIMONDO DA PARTE DI SOCIETA' DI STRADIMONDO, SOCIETA', ECC.		SOCIETA' DI STRADIMONDO DA PARTE DI SOCIETA' DI STRADIMONDO, SOCIETA', ECC.		SOCIETA' DI STRADIMONDO DA PARTE DI SOCIETA' DI STRADIMONDO, SOCIETA', ECC.		SOCIETA' DI STRADIMONDO DA PARTE DI SOCIETA' DI STRADIMONDO, SOCIETA', ECC.		SOCIETA' DI STRADIMONDO DA PARTE DI SOCIETA' DI STRADIMONDO, SOCIETA', ECC.		SOCIETA' DI STRADIMONDO DA PARTE DI SOCIETA' DI STRADIMONDO, SOCIETA', ECC.		SOCIETA' DI STRADIMONDO DA PARTE DI SOCIETA' DI STRADIMONDO, SOCIETA', ECC.		SOCIETA' DI STRADIMONDO DA PARTE DI SOCIETA' DI STRADIMONDO, SOCIETA', ECC.		SOCIETA' DI STRADIMONDO DA PARTE DI SOCIETA' DI STRADIMONDO, SOCIETA', ECC.	
1		56.162,15	0,00	598.864,77	598.864,77	598.864,77	598.864,77	598.864,77	598.864,77	470.000,00	246.000,00	82.261,38	15.230,22	10.329,14			
2		0,00	0,00	30.151,97	30.151,97	30.151,97	30.151,97	30.151,97	30.151,97	38.500,00	0,00	0,00	0,00	0,00			
3		0,00	0,00	0,00	0,00	0,00	0,00	0,00	0,00	0,00	0,00	0,00	0,00	0,00			
4		56.162,15	0,00	588.314,12	588.314,12	588.314,12	588.314,12	588.314,12	588.314,12	508.500,00	246.000,00	54.791,38	15.230,22	10.329,14			
5		0,00	0,00	449.718,02	449.718,02	449.718,02	449.718,02	449.718,02	449.718,02	508.116,63	230.664,40	47.500,56	14.355,65	0,00			
6		56.162,15	0,00	56.162,15	56.162,15	56.162,15	56.162,15	56.162,15	56.162,15	0,00	0,00	0,00	0,00	0,00			
7		56.162,15	0,00	505.880,17	505.880,17	505.880,17	505.880,17	505.880,17	505.880,17	508.116,63	230.664,40	47.500,56	14.355,65	0,00			
8																	
9																	
10																	
11																	
12																	
13		111.202,36	0,00	80.433,95	100.575,67	100.575,67	100.575,67	100.575,67	100.575,67	383,37	15.335,60	7.290,62	940,57	10.329,14			
14		0,00	0,00	2.564.880,02	2.564.880,02	2.564.880,02	2.564.880,02	2.564.880,02	2.564.880,02	0,00	0,00	0,00	0,00	0,00			
15		111.202,36	0,00	784.378,04	770.626,85	770.626,85	770.626,85	770.626,85	770.626,85	0,00	0,00	0,00	0,00	0,00			
16		111.202,36	0,00	1.704.121,12	1.704.121,12	1.704.121,12	1.704.121,12	1.704.121,12	1.704.121,12	0,00	0,00	0,00	0,00	0,00			
17																	
18																	
19		167.364,51	0,00	80.332,05	80.332,05	80.332,05	80.332,05	80.332,05	80.332,05	508.500,00	246.000,00	54.791,38	15.230,22	10.329,14			
20		0,00	0,00	3.146.145,33	3.146.145,33	3.146.145,33	3.146.145,33	3.146.145,33	3.146.145,33	508.116,63	230.664,40	47.500,56	14.355,65	0,00			
21																	
22		167.364,51	0,00	1.931.049,27	1.931.049,27	1.931.049,27	1.931.049,27	1.931.049,27	1.931.049,27	383,37	15.335,60	7.290,62	940,57	10.329,14			
23		167.364,51	0,00	1.760.293,27	1.760.293,27	1.760.293,27	1.760.293,27	1.760.293,27	1.760.293,27	0,00	0,00	0,00	0,00	0,00			

1.2.2.4 - ENTRATE DERIVANTI DA TRASFERIMENTI IN CONTO CAPITALE

1.2 - TIPOLO 2 - ENTRATE IN CONTO CAPITALE

1.4.1 - ENTRATE AVVENTI NATURA DI PARTITE DI GIRO

1.4 - TIPOLO 4 - PARTITE DI GIRO

1 - CENTRO DI RESP. RESPONSABILITA' OBIETTIVO 1.1

1.2.2.4

18010

18020

18030

18040

18050

22010

22020

22030

22040

1.2.2.4

18010

18020

18030

18040

18050

22010

22020

22030

22040

1.2.2.4

18010

18020

18030

18040

18050

22010

22020

22030

22040

1.2.2.4

18010

18020

18030

18040

18050

22010

22020

22030

22040

1.2.2.4

18010

18020

18030

18040

18050

22010

22020

22030

22040

RENDICONTO FINANZIARIO GESTIONALE - ENTRATE

Codice	N.	Denominazione	1 - CENTRO DI RESP. RESPONSABILE OBIETTIVO 1.1											Totale delle partite attive	Totale delle partite passive		
			1	2	3	4	5	6	7	8	9	10	11				
			1.4.1.1														
RESCORSO AUTONAZIONI FONDO ECONOMATO			22000														
1.4.1 - ENTRATE AVVENTI NATURA DI PARTITE DI GIRO			1.4 - TITOLO 4 - PARTITE DI GIRO											1.4.1 - ENTRATE AVVENTI NATURA DI PARTITE DI GIRO			
TOTALE PARTITE DI GIRO CENTRO DI RESP. OBIETTIVO 1.1			TOTALE PARTITE DI GIRO CENTRO DI RESP. OBIETTIVO 1.1											TOTALE PARTITE DI GIRO CENTRO DI RESP. OBIETTIVO 1.1			
TOTALE GENERALE PARTITE DI GIRO			TOTALE GENERALE PARTITE DI GIRO											TOTALE GENERALE PARTITE DI GIRO			
Maggiorazione del Centro di resp. responsabile bilancio I.1			Maggiorazione del Centro di resp. responsabile bilancio I.1											Maggiorazione del Centro di resp. responsabile bilancio I.1			
Totale delle partite attive (ris. responsabile obiettivo 1.1)			Totale delle partite attive (ris. responsabile obiettivo 1.1)											Totale delle partite attive (ris. responsabile obiettivo 1.1)			
Totale delle partite passive (ris. imputabile)			Totale delle partite passive (ris. imputabile)											Totale delle partite passive (ris. imputabile)			
			10.000,00		844.916,74		844.916,74		5.060.805,65		596.504,77		844.916,74		6.522.227,16		5.060.805,65
			0,00		38.600,00		38.600,00		841.499,24		30.151,97		38.600,00		770.151,21		841.499,24
			0,00		38.600,00		38.600,00		0,00		0,00		38.600,00		38.600,00		0,00
			10.000,00		844.916,74		844.916,74		5.722.304,89		626.656,74		844.916,74		7.193.876,37		5.722.304,89
			10.000,00		810.637,24		810.637,24		5.652.359,11		496.918,02		810.637,24		6.932.914,37		5.652.359,11
			0,00		0,00		0,00		107.016,97		56.162,16		0,00		163.179,12		107.016,97
			10.000,00		810.637,24		810.637,24		5.759.375,08		526.080,17		810.637,24		7.096.092,48		5.759.375,08
									37.070,19								37.070,19
					34.279,60		34.279,60				100.676,57		34.279,60		97.785,89		
			0,00		0,00		0,00		1.706.354,43		2.564.980,02		0,00		4.271.354,45		1.706.354,43
			0,00		0,00		0,00		1.245.644,53		770.626,85		0,00		2.016.171,38		1.245.644,53
			0,00		0,00		0,00		441.924,32		1.704.121,12		0,00		2.146.045,44		441.924,32
			0,00		0,00		0,00		1.687.568,85		2.474.647,97		0,00		4.162.216,82		1.687.568,85
									18.915,69		90.332,05				109.147,63		18.915,69
			10.000,00		844.916,74		844.916,74		7.428.689,32		3.191.636,76		844.916,74		11.465.242,82		7.428.689,32
			10.000,00		810.637,24		810.637,24		6.898.003,64		1.240.444,87		810.637,24		8.949.085,75		6.898.003,64
					34.279,60		34.279,60		530.665,68		1.951.191,89		34.279,60		2.516.157,07		530.665,68
			0,00		0,00		0,00		548.940,29		1.760.283,27		0,00		2.309.223,56		548.940,29

RENDICONTO FINANZIARIO GESTIONALE - ENTRATE

codice	1	2	3	4	5	6	7	8	9	10	11	12	13	14	15	16	17	18	19	20	21	22	23
N.	Tracce delle entrate per conto del servizi di responsabilità		Tab. II	Tab. IV	TOTALE	Ancora di amministrazione utilizzata	TOTALE GENERALE																
Denominazione																							
Capitale																							
Previdenti																							
iniziali			596.504,77	844.916,74	6.522.227,16	8.661,28	6.530.788,44																
In aumento (7 - 4)			30.151,97	38.500,00	710.151,21	0,00	710.151,21																
In diminuzione (8 - 7)			0,00	38.500,00	38.500,00	0,00	38.500,00																
Definitive (4 + 5 - 6)			626.656,74	844.916,74	7.193.878,37	8.561,28	7.202.439,65																
Ricorse			469.918,02	810.637,24	6.932.914,37	0,00	6.932.914,37																
Rimaste da risolvere (10 - 9)			56.162,15	0,00	163.178,12	0,00	163.178,12																
Tutte accertamenti (8 + 9)			526.090,17	810.637,24	7.096.092,49	0,00	7.096.092,49																
in * (10 - 7)																							
in * (7 - 10)			100.576,57	34.279,50	97.785,58	8.561,28	106.347,16																
Residui all'inizio dell'esercizio			2.564.990,02	0,00	4.271.364,45	0,00	4.271.364,45																
Ricorsi			770.526,65	0,00	2.016.171,38	0,00	2.016.171,38																
Rimasti da risolvere (18 - 14)			1.704.121,12	0,00	2.146.045,44	0,00	2.146.045,44																
Totale (14 + 15)			2.474.647,97	0,00	4.162.216,82	0,00	4.162.216,82																
in * (16 - 13)																							
in * (13 - 16)			90.332,05		109.147,63		109.147,63																
Variazioni																							
Previdenti			3.191.639,76	844.916,74	11.465.242,82	0,00	11.465.242,82																
Ricorrono			1.240.444,87	810.637,24	8.949.085,75	0,00	8.949.085,75																
in * (20 - 19)																							
in * (19 - 20)			1.951.191,89	34.279,50	2.516.157,07		2.516.157,07																
Totale dei residui attivi all' termine dell'esercizio (9 + 13)			1.760.263,27	0,00	2.309.223,56	0,00	2.309.223,56																

RENDICONTO FINANZIARIO GESTIONALE - USCITE

codice		1.1.1.2	1.1.1.2	1.1.1.2	1.1.1.2	1.1.1.2	1.1.1.2	1.1.1.2	1.1.1.2	1.1.1.2	1.1.1.2	1.1.1.2	1.1.1.2
N.	N.	2015	2015	2015	2015	2015	2015	2015	2015	2015	2015	2015	2015
Denominazione		COMPENSO ARRETRATI	FONDO PER RINNOVI CONTRATTUALI	COMPENSI PER LAVORO TEMPORANEO	COMPENSI PER LAVORO TEMPORANEO	COMPENSI PER LAVORO TEMPORANEO	COMPENSI PER LAVORO TEMPORANEO	COMPENSI PER LAVORO TEMPORANEO	COMPENSI PER LAVORO TEMPORANEO	COMPENSI PER LAVORO TEMPORANEO	COMPENSI PER LAVORO TEMPORANEO	COMPENSI PER LAVORO TEMPORANEO	COMPENSI PER LAVORO TEMPORANEO
1	2	3	4	5	6	7	8	9	10	11	12	13	14
Capitolo													
Iniziali		0,00	53.560,90	371.550,78	12.911,40	20.000,00	0,00	40.000,00	516,45	0,00	830.000,00	90.000,00	0,00
In aumento (7 - 4)		0,00	0,00	35.960,22	0,00	0,00	0,00	0,00	0,00	0,00	0,00	0,00	0,00
In diminuzione (4 - 7)		0,00	0,00	0,00	0,00	0,00	0,00	0,00	0,00	0,00	0,00	0,00	0,00
Definiva (4 + 5 - 6)		0,00	53.560,90	407.511,00	12.911,40	20.000,00	0,00	40.000,00	516,45	0,00	830.000,00	90.000,00	0,00
Pagate		0,00	0,00	278.097,90	0,00	3.379,97	0,00	39.910,92	0,00	0,00	740.508,52	52.191,20	0,00
Rimasti da pagare (10 - 9)		0,00	0,00	129.413,20	12.911,40	0,00	0,00	0,00	0,00	0,00	30.000,00	9.284,26	0,00
Totale impegni (9 + 10)		0,00	0,00	407.511,00	12.911,40	3.379,97	0,00	39.910,92	0,00	0,00	770.508,52	61.475,45	0,00
In (10 - 7)													
In (7 - 10)													
Residuo all'inizio dell'esercizio		691,69	0,00	141.829,97	25.822,80	0,00	0,00	3.436,82	0,00	0,00	84.247,34	66.890,36	0,00
Pagati		519,04	0,00	97.109,25	0,00	0,00	0,00	3.436,82	0,00	0,00	28.085,95	2.299,91	0,00
Rimasti da pagare (16 - 14)		0,00	0,00	44.721,71	25.822,80	0,00	0,00	0,00	0,00	0,00	55.303,69	44.956,01	0,00
Totale (14 + 15)		519,04	0,00	141.829,96	25.822,80	0,00	0,00	3.436,82	0,00	0,00	83.389,64	47.244,92	0,00
In (15 - 13)													
In (13 - 15)													
Verifiche		143,65	0,00	0,01	0,00	0,00	0,00	0,00	0,00	0,00	857,70	21.645,44	0,00
Provisioni		691,69	53.560,90	549.340,97	38.734,20	20.000,00	0,00	43.436,82	516,45	0,00	814.247,34	156.890,36	0,00
Pagamenti		519,04	0,00	375.206,05	0,00	3.379,97	0,00	43.347,74	0,00	0,00	769.592,47	54.480,11	0,00
In (20 - 19)													
In (19 - 20)													
Differenze		143,65	63.560,90	174.134,92	38.734,20	16.620,03	0,00	89,08	516,45	0,00	145.654,87	104.410,25	0,00
Totale dei rimborsi passivi al termine dell'esercizio (8 + 19)		0,00	0,00	174.134,91	38.734,20	0,00	0,00	0,00	0,00	0,00	85.303,69	54.240,27	0,00

1.1.1 - FUNZIONAMENTO

1.1 - TITOLO 1 - USCITE CORRENTI

1. CENTRO DI RESP. RESPONSABILE OBIETTIVO 1.1

RENDICONTO FINANZIARIO GESTIONALE - USCITE

codice		1.1.1.2	1.1.1.2	1.1.1.2	1.1.1.2	1.1.1.3	1.1.1.3	1.1.1.3	1.1.1.3	1.1.1.3	1.1.1.3	1.1.1.3	1.1.1.3
N.		2100	2120	2130	4010	4020	4030	4040	4050	4060	4070	4080	4080
Denominazione		CONTRIBUTI SANZIANALI E PARTICIPAZIONE SPESE CORRI INDETTI DA ENTI	CONTRIBUTI SANZIANALI E PARTICIPAZIONE SPESE DEL PERSONALE (MANSI), ECC.	CONTRIBUTI SANZIANALI E PARTICIPAZIONE SPESE DEL PERSONALE (MANSI), ALT. PERSONALE CONDIZIONATE	ATTI MANSI ED ONERI LOCALITIVI	ENERGIE PER ACQUA, GAS ED ENERGIA ELETTRICA	ENERGIE PER IL RISCALDAMENTO	CONSUMI PER OMBRELLA LOCALI LAVABOIO VESTIARIO, BIANCHERIA)	SPESSE PER ASSICURAZIONI CONTRO INCENDIO E FURTO	SPESSE PER TELEFONICHE, TELEFONICHE, TELEFONICHE E SPEDIZIONI	SPESSE PER L'USCIMENTO DI PUBBLICAZIONI A USI UFFICIO	SPESSE PER ESTAMPA ANNUALI, MICROFILME, BOLLETTINI, ESTRATTI, ECC.	
Capitolo													
Iniziali		20.000,00	90.000,00		0,00	133.716,00	26.241,05	58.199,70	32.584,90	11.878,51	48.763,41	3.600,00	149,37
In aumento (7 - 4)		2.500,00	0,00	0,00	0,00	0,00	6.000,00	12.000,00	0,00	450,00	8.000,00	0,00	0,00
In diminuzione (4 - 7)		0,00	0,00	0,00	0,00	0,00	0,00	0,00	0,00	0,00	0,00	0,00	0,00
Totale (4 + 5 - 6)		22.500,00	90.000,00		0,00	133.716,00	32.241,05	70.199,70	32.584,90	12.328,51	56.763,41	3.600,00	149,37
Pagate (4 + 5 - 6)		11.265,79	65.228,70		0,00	113.336,54	24.276,92	60.322,72	21.325,48	11.945,01	56.305,16	3.517,98	0,00
Rimasta da pagare (10 - 9)		11.234,68	16.827,25		0,00	12.582,23	3.610,91	18.763,73	5.505,16	225,00	458,25	82,00	0,00
Totale impegni (8 + 9)		22.469,47	82.056,95		0,00	125.888,77	27.887,83	68.086,45	26.830,64	12.170,01	56.763,41	3.599,98	0,00
Differenze (10 - 7)													
Differenze (7 - 10)		0,53	7.943,05			7.826,23	4.353,22	1.083,25	5.754,26	158,50		0,02	149,37
Residui all'inizio dell'esercizio		4.563,54	524,98		0,00	10.732,91	2.095,37	7.809,76	11.395,55	700,00	1.193,30	0,00	0,00
Pagati		2.750,00	524,98		0,00	9.255,51	1.595,37	7.809,76	5.123,55	350,00	1.193,30	0,00	0,00
Rimasti da pagare (16 - 14)		643,00	0,00		0,00	1.032,91	500,00	0,00	5.000,00	350,00	0,00	0,00	0,00
Totale (14 + 15)		3.393,00	524,98		0,00	10.288,42	2.095,37	7.809,76	10.123,55	700,00	1.193,30	0,00	0,00
Differenze (16 - 13)													
Differenze (13 - 16)		1.110,54				444,49			1.272,00				
Previdenti (13 - 16)		27.003,54	80.524,68		0,00	144.447,91	34.336,42	77.979,46	43.980,45	13.028,51	57.956,71	3.600,00	149,37
Pagamenti (13 - 16)		14.015,78	65.754,68		0,00	122.592,05	26.872,29	58.132,48	26.449,03	12.285,01	57.488,46	3.517,98	0,00
Differenze (16 - 13)													
Differenze (13 - 16)		12.987,75	24.770,30			21.855,86	8.454,13	19.846,98	17.531,42	733,50	458,25	82,02	149,37
Totale dei residui passivi al termine dell'esercizio (9 + 15)		11.876,68	16.827,25		0,00	13.585,14	4.110,91	18.763,73	10.505,16	575,00	458,25	82,00	0,00

1.1 - FUNZIONAMENTO

1.1 - TITOLO 1 - USCITE CORRENTI

1 - CENTRO DI RESP. RESPONSABILE OBIETTIVO 1.1

RENDICONTO FINANZIARIO GESTIONALE - USCITE

codice		1.1.1.3	1.1.1.3	1.1.1.3	1.1.1.3	1.1.1.3	1.1.1.3	1.1.1.3	1.1.1.3	1.1.1.3	1.1.1.3	1.1.1.3	1.1.1.3	1.1.1.3	1.1.1.3	
N.	Denominazione	4090	4100	4110	4120	4130	4140	4150	4160	4170	4180	4190				
1	1 - CENTRI DI RESP. "RESPONSABILE OBIETTIVO 1.1"															
2	1.1 - TITOLO 1 - USCITE CORRENTI															
3	1.1.1 - FUNZIONAMENTO															
4	Capitolo															
5	Spese per l'acquisto di materiali e consumo di materiali a carattere tecnico-economico	11.493,71	0,00	992,28	74.504,46	32.255,16	57.492,00	8.000,00	1.000,00	38.301,40	4.366,54	23.774,86	0,00			
6	Spese per il servizio di manutenzione e riparazione macchine e attrezzature	0,00	0,00	0,00	0,00	0,00	0,00	0,00	0,00	0,00	0,00	0,00	0,00			
7	Spese per il servizio di manutenzione e riparazione automezzi	11.493,71	0,00	992,28	91.504,46	32.255,16	60.492,00	16.200,00	1.000,00	53.671,40	4.366,54	23.774,86	0,00			
8	Spese per il servizio di manutenzione e riparazione automezzi	9.493,83	0,00	916,90	74.978,75	23.791,76	47.453,28	7.444,19	112,59	36.158,46	4.043,36	10.472,40	0,00			
9	Rimane da pagare (10-9)	1.998,48	0,00	0,00	16.499,03	8.115,68	12.254,74	8.755,81	709,44	17.511,96	0,00	13.302,46	0,00			
10	Totale impegni (8+9)	11.493,71	0,00	916,90	91.447,78	31.907,44	59.708,02	16.200,00	822,03	53.670,42	4.043,36	23.774,86	0,00			
11	Differenza (10-7)	1,40	0,00	65,38	56,68	347,72	783,88	177,97	0,00	0,98	323,28	0,00				
12	Spese per il servizio di manutenzione e riparazione automezzi	248,60	0,00	0,00	7.612,45	7.056,00	18.195,33	4.856,36	0,00	14.556,03	0,00	18.464,81	1.000,00			
13	Pagati	248,60	0,00	0,00	7.612,45	6.666,00	15.161,21	3.624,06	0,00	13.056,03	0,00	11.890,80	1.000,00			
14	Rimane da pagare (13-14)	0,00	0,00	0,00	0,00	0,00	2.112,22	1.232,30	0,00	0,00	0,00	0,00	0,00			
15	Totale (14+15)	248,60	0,00	0,00	7.612,45	6.666,00	17.273,43	4.856,36	0,00	13.056,03	0,00	11.890,80	1.000,00			
16	Variazioni															
17	in + (16-13)															
18	in - (13-16)															
19	Previsioni	11.742,31	0,00	992,28	99.116,81	39.311,19	78.687,33	21.056,36	1.000,00	66.227,43	4.366,54	42.259,67	1.000,00			
20	Pagamenti	9.742,43	0,00	916,90	82.591,20	30.457,76	62.614,49	11.088,25	112,59	49.214,49	4.043,36	22.963,20	1.000,00			
21	Differenze (20-19)															
22	Differenze (19-20)	1.999,88	0,00	75,38	16.525,71	8.853,40	16.072,84	9.988,11	887,41	19.012,94	323,28	19.896,47	0,00			
23	Totale del residuo passivo al termine dell'esercizio (9+15)	1.998,48	0,00	0,00	16.499,03	8.115,68	14.366,95	9.988,11	709,44	17.511,96	0,00	13.302,46	0,00			

RENDICONTO FINANZIARIO GESTIONALE - USCITE

codice		1.1.1.3	1.1.1.3	1.1.1.3	1.1.1.3	1.1.1.3	1.1.1.3	1.1.2.1	1.1.2.1	1.1.2.1	1.1.2.1	1.1.2.1
N.		4200	4210	4220	4230	4240	4250	5010	5020	5030	5040	
Denominazione		SPESSE PER ACCERTAMENTO SANITARI, CURE, RICOVERI E FROTESI	SPESSE PER ACQUISTO VESTIARIO, DIVISE E COPPIE EQUIPAGGIAMENTO	SPESSE DI RAPPRESENTANZA	SPESSE PER TRASPORTO DI MATERIALI VARI	SPESSE PUBBLICITARIE	MANUTENZIONE SENTIERI	RICERHE SCIENTIFICHE, STUDI, PUBBLICAZIONI, DOCUMENTAZIONI	SPESSE PER LA GESTIONE E FUNZIONAMENTO CIRCONDARIO PARADISI SELVAGGIA	INDEMNIZI PER RANNI ARRECATI DALLA SELVAGGIA	ACQUISTO SALE PER SELVAGGIA, MEDICINALI, MATERIALE SANITARIO	
Capitolo												
1	Iniziali	5.325,14	99.000,00	543,02	19.508,91	1.257,00	0,00		20.000,00	7.000,00	8.000,00	1.500,00
2	In aumento (7 - 4)	1.000,00	45.000,00	0,00	0,00	0,00	0,00		47.500,00	7.000,00	20.200,00	0,00
3	In diminuzione (4 - 7)	0,00	0,00	0,00	0,00	0,00	0,00		0,00	0,00	0,00	0,00
4	Verifiche											
5	Definitive (4 + 5 - 6)	5.325,14	144.000,00	543,02	19.508,91	1.257,00	0,00		67.500,00	14.000,00	28.200,00	1.500,00
6	Pagati	410,87	85.874,66	541,84	18.233,54	0,00	0,00	17.363,27	4.999,32	19.671,46	1.488,20	0,00
7	Rimaste da pagare (10 - 6)	2.866,23	55.101,99	0,00	830,18	1.224,00	0,00	50.106,81	8.948,40	1.611,34	0,00	0,00
8	Totale impegni (6 + 7)	3.277,16	140.976,65	541,84	19.063,72	1.224,00	0,00	67.470,08	13.947,72	21.282,80	1.488,20	0,00
9	Differenze rispetto alle previsioni (10 - 7)											
10	Differenze rispetto alle previsioni (7 - 10)	3.051,89	3.023,35	1,18	445,19	33,00		322.548,38	23,92	52,28	6.917,20	11,80
11	Risultati all'incasso dell'esercizio	1.391,77	44.743,98	0,00	293,20	0,00	20.146,42	74.709,39	10.401,32	2.288,72	0,00	0,00
12	Pagati	1.000,00	44.743,98	0,00	0,00	0,00	7.222,00	50.440,26	9.923,72	2.288,72	0,00	0,00
13	Rimaste da pagare (13 - 14)	391,77	0,00	0,00	0,00	0,00	12.924,42	24.268,46	477,60	0,00	0,00	0,00
14	Totale (14 + 15)	1.391,77	44.743,98	0,00	0,00	0,00	20.146,42	74.706,72	10.401,32	2.288,72	0,00	0,00
15	Variazioni											
16	Previsioni	7.720,91	188.743,98	543,02	19.802,11	1.257,00	20.146,42	142.209,39	24.401,32	30.488,72	1.500,00	0,00
17	Pagamenti	1.410,87	130.678,64	541,84	18.233,54	0,00	7.222,00	67.803,53	14.923,04	21.960,18	1.488,20	0,00
18	Differenze rispetto alle previsioni (20 - 19)											
19	Differenze rispetto alle previsioni (19 - 20)	6.310,04	55.125,34	1,18	1.568,57	1.257,00	12.924,42	74.405,83	9.478,28	8.528,54	11,80	0,00
20	Totale dei risultati passivi al termine dell'esercizio (8 + 19)	3.258,06	55.101,99	0,00	830,18	1.224,00	12.924,42	693.888,26	74.373,27	9.428,00	1.611,34	0,00
21	1.1 - FUNZIONAMENTO											
22	1.1 - CENTRO DI RESP. "RESPONSABILE OBIETTIVO 1"											
23	1.1 - TITOLO 1 - USCITE CORRENTI											
24	1.2 - INTERVENTI DIVERSI											

RENDICONTO FINANZIARIO GESTIONALE - USCITE

codice		1.1.2.1	1.1.2.1	1.1.2.1	1.1.2.1	1.1.2.1	1.1.2.1	1.1.2.1	1.1.2.1	1.1.2.1	1.1.2.2	1.1.2.2	1.1.2.2	1.1.2.2	1.1.2.4	1.1.2.5
N.	2	3	4	5	6	7	8	9	10	11	12	13	14	15	16	17
Descrizione		1.1.2.1	1.1.2.1	1.1.2.1	1.1.2.1	1.1.2.1	1.1.2.1	1.1.2.1	1.1.2.1	1.1.2.1	1.1.2.2	1.1.2.2	1.1.2.2	1.1.2.2	1.1.2.4	1.1.2.5
5140	INTERVENUTI PER LA RICERCA SCIENTIFICA	8.000,00	100,00	14.200,00	0,00	0,00	0,00	0,00	0,00	0,00	0,00	7.408,30	0,00	0,00	37.050,54	1.549,37
	In numero (7-9)	0,00	0,00	0,00	0,00	0,00	0,00	0,00	0,00	0,00	0,00	0,00	0,00	0,00	0,00	0,00
	In dotazione (8-9)	0,00	0,00	0,00	0,00	0,00	0,00	0,00	0,00	0,00	0,00	0,00	0,00	0,00	0,00	0,00
	Variazioni (4+5-6)	8.000,00	100,00	14.200,00	0,00	0,00	0,00	0,00	0,00	0,00	0,00	7.408,30	0,00	0,00	37.050,54	1.549,37
	Pagati	2.267,26	0,00	4.200,00	0,00	0,00	0,00	0,00	0,00	0,00	0,00	0,00	0,00	0,00	32.233,42	47,31
	Rimasti a pagare (10-8)	5.732,74	0,00	9.995,71	0,00	0,00	0,00	0,00	0,00	0,00	0,00	7.408,30	0,00	0,00	1.076,62	0,00
	Totale impegni (9+10)	8.000,00	0,00	14.195,71	0,00	0,00	0,00	0,00	0,00	0,00	0,00	7.408,30	0,00	0,00	33.310,34	47,31
	Differenze (10-7)															
	Differenze (10-7) (10-7)			4,29												
	Residui all'head dell'esercizio	865,00	0,00	4.000,00	0,00	0,00	0,00	0,00	0,00	0,00	0,00	6.236,00	0,00	0,00	781,06	0,00
	Pagati	262,00	0,00	0,00	0,00	0,00	0,00	0,00	0,00	0,00	0,00	6.057,77	0,00	0,00	780,93	0,00
	Rimasti a pagare (16-14)	613,00	0,00	0,00	0,00	0,00	0,00	0,00	0,00	0,00	0,00	0,00	0,00	0,00	0,00	0,00
	Totale (14+15)	865,00	0,00	0,00	0,00	0,00	0,00	0,00	0,00	0,00	0,00	6.057,77	0,00	0,00	780,93	0,00
	Variazioni (16-13)															
	Variazioni (13-16)			4.000,00												
	Previsioni	8.865,00	100,00	13.200,00	0,00	0,00	0,00	0,00	0,00	0,00	0,00	13.644,30	0,00	0,00	37.050,57	1.549,37
	Pagamenti	2.519,26	0,00	4.200,00	0,00	0,00	0,00	0,00	0,00	0,00	0,00	6.057,77	0,00	0,00	33.014,35	47,31
	Differenze (20-19)															
	Differenze (19-20)	6.345,74	100,00	14.000,00												
	Totale dei residui passivi al termine dell'esercizio (9+15)	6.345,74	0,00	9.995,71	0,00	0,00	0,00	0,00	0,00	0,00	0,00	7.408,30	0,00	0,00	1.076,62	0,00

1.1.2 - INTERVENTI DIVERSI

1.1 - CENTRO DI RESP. RESPONSABILE OBIETTIVO 1.1

1.1 - CENTRO DI RESP. RESPONSABILE OBIETTIVO 1.1

RENDICONTO FINANZIARIO GESTIONALE - USCITE

Codice		1.1.2.6		1.1.4.3		1.1.5.1		1.2.1.1		
Denominazione		10050		3010		10020		11010		
		ALTRISPERE NON CLASSIFICABILI		PENSIONI A CARICO DELL'ENILE		FONDO DI RISERVA		ACQUISTO TERRENI		
		10010								
		SPESSE PER UTILIZZO, RIMBORSAMENTI ED ADESIONI		FORME 3 - INTERVENTI IN BENEFICIO		FORME 4 - TRATTAMENTI DI INDEGNITÀ E SOSTITUTIVI				
		Iniziali								
		In aumento (7-4)								
		In diminuzione (4-7)								
		(4+5-6)								
		Pagate								
		Rimasto da pagare (10-8)								
		Totale impegni (8+9)								
		Differenza (10-7)								
		Rimasto da pagare (7-10)								
		Residuo all'inizio dell'esercizio								
		Pagati								
		Rimasti da pagare (16-14)								
		Totale (14+15)								
		Variazioni (16-13)								
		Provisioni (13-16)								
		Pagamenti								
		Differenza (20-19)								
		Totale dei residui passivi al termine (9+15)								
			3.200,00	416,46	398.006,51	0,00	51.000,00	51.000,00	5.025.599,56	0,00
			0,00	0,00	215.298,00	0,00	41.848,60	41.848,60	411.626,82	0,00
			0,00	0,00	0,00	0,00	92.848,60	92.848,60	152.708,82	0,00
			3.200,00	416,46	613.303,51	0,00	0,00	0,00	5.284.517,56	0,00
			0,00	0,00	340.998,99	0,00	0,00	0,00	4.296.328,85	0,00
			0,00	0,00	254.717,27	0,00	0,00	0,00	648.052,08	0,00
			0,00	0,00	595.716,26	0,00	0,00	0,00	4.944.381,93	0,00
			3.200,00	416,46	17.687,25				340.135,63	
			0,00	0,00	564.786,21	0,00	0,00	0,00	1.080.407,09	0,00
			0,00	0,00	308.866,66	0,00	0,00	0,00	588.765,16	0,00
			0,00	0,00	241.571,13	0,00	0,00	0,00	442.124,57	0,00
			0,00	0,00	550.436,79	0,00	0,00	0,00	1.030.882,73	0,00
					14.351,42				49.524,36	
			3.200,00	416,46	1.177.310,79	0,00	0,00	0,00	6.364.143,72	0,00
			0,00	0,00	649.864,65	0,00	0,00	0,00	4.885.086,01	0,00
			3.200,00	416,46	527.446,14				1.479.056,71	
			0,00	0,00	486.288,40	0,00	0,00	0,00	1.090.176,65	0,00

1.1 - TIPOLO 1 - USCITE CORRENTI
1.1.2 - INTERVENTI DIVERSI

1 - CENTRO DI RESP. RESPONSABILE OBIETTIVO 1.1

1.2 - TIPOLO 2 - USCITE IN CONTO CAPITALE
1.2.1 - INVESTIMENTI

1 - CENTRO DI RESP. RESPONSABILE OBIETTIVO 1.1

TOTALE USCITE CORRENTI
TOTALE USCITE IN CONTO CAPITALE

RENDICONTO FINANZIARIO GESTORIALE - USCITE

1		2		3		4		5		6		7		8		9		10		11		12		13		14		15		16		17		18		19		20		21		22		23	
N. codice		N. Denominazione		1.2.1.1		1.2.1.1		1.2.1.1		1.2.1.1		1.2.1.1		1.2.1.1		1.2.1.1		1.2.1.1		1.2.1.1		1.2.1.1		1.2.1.1		1.2.1.1		1.2.1.1		1.2.1.1		1.2.1.1		1.2.1.1		1.2.1.1		1.2.1.1		1.2.1.1					
Capitale		Capitale		1.2.1.1		1.2.1.1		1.2.1.1		1.2.1.1		1.2.1.1		1.2.1.1		1.2.1.1		1.2.1.1		1.2.1.1		1.2.1.1		1.2.1.1		1.2.1.1		1.2.1.1		1.2.1.1		1.2.1.1		1.2.1.1		1.2.1.1		1.2.1.1		1.2.1.1					
1.2.1.1		1.2.1.1		1.2.1.1		1.2.1.1		1.2.1.1		1.2.1.1		1.2.1.1		1.2.1.1		1.2.1.1		1.2.1.1		1.2.1.1		1.2.1.1		1.2.1.1		1.2.1.1		1.2.1.1		1.2.1.1		1.2.1.1		1.2.1.1		1.2.1.1		1.2.1.1		1.2.1.1					
11020		ACQUISTO FABBRICATI		11030		RECUPERO AMBIENTALE DI STUDIO E CURA DEI CORSI ACQUATICI		11040		11050		11060		11070		11080		11090		11100		11110		11120																					
0,00		500.000,00		0,00		0,00		0,00		0,00		0,00		0,00		0,00		0,00		0,00		0,00		0,00		0,00		0,00		0,00		0,00		0,00		0,00		0,00		0,00					
0,00		0,00		0,00		0,00		0,00		0,00		0,00		0,00		0,00		0,00		0,00		0,00		0,00		0,00		0,00		0,00		0,00		0,00		0,00		0,00		0,00		0,00			
0,00		0,00		0,00		0,00		0,00		0,00		0,00		0,00		0,00		0,00		0,00		0,00		0,00		0,00		0,00		0,00		0,00		0,00		0,00		0,00		0,00		0,00			
0,00		0,00		0,00		0,00		0,00		0,00		0,00		0,00		0,00		0,00		0,00		0,00		0,00		0,00		0,00		0,00		0,00		0,00		0,00		0,00		0,00		0,00			
0,00		0,00		0,00		0,00		0,00		0,00		0,00		0,00		0,00		0,00		0,00		0,00		0,00		0,00		0,00		0,00		0,00		0,00		0,00		0,00		0,00		0,00			
0,00		0,00		0,00		0,00		0,00		0,00		0,00		0,00		0,00		0,00		0,00		0,00		0,00		0,00		0,00		0,00		0,00		0,00		0,00		0,00		0,00		0,00			
0,00		0,00		0,00		0,00		0,00		0,00		0,00		0,00		0,00		0,00		0,00		0,00		0,00		0,00		0,00		0,00		0,00		0,00		0,00		0,00		0,00		0,00			
0,00		0,00		0,00		0,00		0,00		0,00		0,00		0,00		0,00		0,00		0,00		0,00		0,00		0,00		0,00		0,00		0,00		0,00		0,00		0,00		0,00		0,00			
0,00		0,00		0,00		0,00		0,00		0,00		0,00		0,00		0,00		0,00		0,00		0,00		0,00		0,00		0,00		0,00		0,00		0,00		0,00		0,00		0,00		0,00			
0,00		0,00		0,00		0,00		0,00		0,00		0,00		0,00		0,00		0,00		0,00		0,00		0,00		0,00		0,00		0,00		0,00		0,00		0,00		0,00		0,00		0,00			
0,00		0,00		0,00		0,00		0,00		0,00		0,00		0,00		0,00		0,00		0,00		0,00		0,00		0,00		0,00		0,00		0,00		0,00		0,00		0,00		0,00		0,00			
80.433,96																																													
2.741.065,85		2.741.065,85		52.763,15		4.338,93		42.944,45		167.770,88		71.602,63		0,00		48.896,30		93.560,83																											
0,00		137.040,28		0,00		0,00		0,00		19.961,40		0,00		0,00		43.625,44		9.561,29		0,00		0,00		0,00		0,00		0,00		0,00		0,00		0,00		0,00		0,00		0,00					
0,00		2.604.025,57		0,00		0,00		0,00		21.500,00		167.770,88		27.977,19		0,00		39.335,01		0,00		0,00		0,00		0,00		0,00		0,00		0,00		0,00		0,00		0,00		0,00					
0,00		2.741.065,85		0,00		0,00		0,00		41.461,40		167.770,88		71.602,63		48.896,30		93.560,83																											
0,00		0,00		52.763,15		4.338,93		1.483,05		0,00		0,00		0,00		0,00		0,00		0,00		0,00		0,00		0,00		0,00		0,00		0,00		0,00		0,00		0,00		0,00					
0,00		702.000,00		52.763,15		4.338,93		142.629,06		167.770,88		71.602,63		0,00		56.396,30		93.560,83																											
0,00		137.040,28		0,00		0,00		39.971,57		0,00		43.625,44		0,00		9.561,29		0,00		0,00		0,00		0,00		0,00		0,00		0,00		0,00		0,00		0,00		0,00		0,00					
0,00		0,00		564.569,72		52.763,15		4.338,93		102.657,49		27.977,19		167.770,88		46.835,01		93.560,83																											
0,00		3.023.961,62		0,00		0,00		100.755,07		167.770,88		27.977,19		46.835,01		93.560,83																													

1.2.1 - INVESTIMENTI

1.2 - TITOLO 2 - USCITE IN CONTO CAPITALE

1 - CENTRO DI RESP. RESPONSABILE OBIETTIVO 1.1

Gestione di cassa

Gestione dei residui passivi

Gestione di competenza

Differenze previsioni

Totale dei residui passivi al termine dell'esercizio

SITUAZIONE AMMINISTRATIVA 2008

PAGINA BIANCA

SITUAZIONE AMMINISTRATIVA 2008

Consistenza della cassa all'inizio dell'esercizio			€ 2.934.102,45
Riscossioni	in c/competenza	€ 6.932.914,37	
	in c/residui	€ 2.016.171,38	€ 8.949.085,75
Pagamenti	in c/competenza	€ 5.213.558,07	
	in c/residui	€ 1.574.376,00	€ 6.787.934,07
Consistenza della cassa alla fine dell'esercizio			€ 5.095.254,13
Residui attivi	degli esercizi precedenti	€ 2.146.045,44	
	dell'esercizio	€ 163.178,12	€ 2.309.223,56
Residui passivi	degli esercizi precedenti	€ 5.268.162,83	
	dell'esercizio	€ 1.464.516,55	€ 6.732.679,38
Avanzo	d'amministrazione alla fine dell'esercizio		€ 671.798,31
Disavanzo			

L'utilizzazione dell'avanzo di amministrazione per l'esercizio 2008 risulta così prevista:		
Parte vincolata		
al Trattamento di fine rapporto		€ 0,00
ai Fondi per rischi ed oneri		€ 0,00
al Fondo ripristino investimenti		€ 0,00
	Totale parte vincolata	€ 0,00
Parte disponibile		
		€ 671.798,31
		€ 0,00
Parte di cui non si prevede l'utilizzazione nell'esercizio 2009		€ 0,00
	Totale parte disponibile	€ 671.798,31
Totale Risultato di amministrazione presunto		€ 671.798,31

Situazione Accertamenti Conservati

Nr. Accert.to	Anno	Descrizione Accertamento	Accertato Iniziale	Riscosso	Mag. / Min. Accertamenti	Da Riportare
Capitolo 101.1.2.1.3020						
1003	2005	CONTRIBUTO DEL MINISTERO DELL'AMBIENTE E DELLA TUTELA DEL TERRITORIO X	€ 14.820,00	€ 0,00	€ 0,00	€ 14.820,00
		Totale Capitolo 101.1.2.1.3020	€ 14.820,00	€ 0,00	€ 0,00	€ 14.820,00
		Totale Categoria 101.1.2.1	€ 14.820,00	€ 0,00	€ 0,00	€ 14.820,00
Capitolo 101.1.2.2.4020						
1353	2006	CONTRIBUTO INTERREG - GESTALP	€ 81.193,90	€ 0,00	€ 0,00	€ 81.193,90
		Totale Capitolo 101.1.2.2.4020	€ 81.193,90	€ 0,00	€ 0,00	€ 81.193,90
Capitolo 101.1.2.2.4040						
1877	2007	CONTRIBUTO REGIONE PIEMONTE PER L'INIZIATIVA "A PIEDI TRA LE NUVOLE"	€ 42.000,00	€ 21.000,00	€ 0,00	€ 21.000,00
		Totale Capitolo 101.1.2.2.4040	€ 42.000,00	€ 21.000,00	€ 0,00	€ 21.000,00
Capitolo 101.1.2.2.4060						
581	2004	CONTRIBUTO DELLA REG. PIEMONTE PER INTERVENTI DI RIPRISTINO, VALORIZZ. A	€ 254.000,00	€ 0,00	€ 0,00	€ 254.000,00
		Totale Capitolo 101.1.2.2.4060	€ 254.000,00	€ 0,00	€ 0,00	€ 254.000,00
Capitolo 101.1.2.2.4080						
1354	2006	CONTRIBUTO RAVA PER PROGETTAZIONE E SPERIMENTAZIONE MARCHIO COLLET	€ 40.800,00	€ 0,00	€ 0,00	€ 40.800,00
		Totale Capitolo 101.1.2.2.4080	€ 40.800,00	€ 0,00	€ 0,00	€ 40.800,00
		Totale Categoria 101.1.2.2	€ 417.993,90	€ 21.000,00	€ 0,00	€ 396.993,90
Capitolo 101.1.2.3.5010						
2229	2008	CONTRIBUTO DELLA PROVINCIA DI TORINO	€ 24.789,93	€ 0,00	€ 0,00	€ 24.789,93
		Totale Capitolo 101.1.2.3.5010	€ 24.789,93	€ 0,00	€ 0,00	€ 24.789,93
Capitolo 101.1.2.3.5030						
1615	2007	CONTRIBUTO PER ECOMUSEO DEL RAME A RONCO CANAVESE	€ 7.000,00	€ 0,00	€ 0,00	€ 7.000,00
		Totale Capitolo 101.1.2.3.5030	€ 7.000,00	€ 0,00	€ 0,00	€ 7.000,00
		Totale Categoria 101.1.2.3	€ 31.789,93	€ 0,00	€ 0,00	€ 31.789,93

Situazione Accertamenti Conservati

Nr. Accert.to	Anno	Descrizione Accertamento	Accertato Iniziale	Riscosso	Mag. / Min. Accertamenti	Da Riportare
Capitolo 101.1.2.4.6010						
2230	2008	CONTRIBUTO PER DIVULGAZIONE RICERCA SCIENTIFICA CON LA SWAROVSKI OPTI	€ 10.000,00	€ 0,00	€ 0,00	€ 10.000,00
		Totale Capitolo 101.1.2.4.6010	€ 10.000,00	€ 0,00	€ 0,00	€ 10.000,00
Capitolo 101.1.2.4.6050						
2231	2008	CONTRIBUTO PER IL PROGETTO "UN AMBIENTE FANTASTICO" DEL PARTNER PARC	€ 3.243,00	€ 0,00	€ 0,00	€ 3.243,00
		Totale Capitolo 101.1.2.4.6050	€ 3.243,00	€ 0,00	€ 0,00	€ 3.243,00
Capitolo 101.1.2.4.6070						
1388	2006	CONTRIBUTO IPLA PER SPERIMENTAZIONE NUOVE METODOLOGIE DI CENSIMENTO	€ 18.000,00	€ 0,00	€ 0,00	€ 18.000,00
		Totale Capitolo 101.1.2.4.6070	€ 18.000,00	€ 0,00	€ 0,00	€ 18.000,00
Capitolo 101.1.2.4.6090						
2232	2008	CONTRIBUTO PROGETTO "ACQWA" DA PARTE DELLA COMUNITA' EUROPEA	€ 60.000,00	€ 0,00	€ 0,00	€ 60.000,00
		Totale Capitolo 101.1.2.4.6090	€ 60.000,00	€ 0,00	€ 0,00	€ 60.000,00
		Totale Categoria 101.1.2.4	€ 91.243,00	€ 0,00	€ 0,00	€ 91.243,00
Capitolo 101.1.3.1.7020						
1474	2007	CONCESSIONE UTILIZZO MARCHIO DEL PARCO	€ 400,00	€ 0,00	€ 0,00	€ 400,00
1610	2007	FATTURA N. 01/07 DEL 21/02/2007 - FORNITURA DI MATERIALE PNGP	€ 910,42	€ 0,00	€ 0,00	€ 910,42
1899	2008	FATTURA N. 05/08 DEL 01/04/2008 - CALENDARI UFFICIALI PNGP 2008	€ 35,00	€ 0,00	€ 0,00	€ 35,00
1900	2008	FATTURA N. 06/08 DEL 01/04/2008 - CALENDARI UFFICIALI PNGP 2008	€ 14,00	€ 0,00	€ 0,00	€ 14,00
1901	2008	FATTURA N. 07/08 DEL 01/04/2008 - CALENDARIO UFFICIALE PNGP 2008	€ 7,00	€ 0,00	€ 0,00	€ 7,00
1902	2008	FATTURA N. 08/08 DEL 01/04/2008 - CALENDARI UFFICIALI PNGP 2008	€ 70,00	€ 0,00	€ 0,00	€ 70,00
1907	2008	FATTURA N. 13/08 DEL 01/04/2008 - CALENDARI UFFICIALI PNGP 2008	€ 14,00	€ 0,00	€ 0,00	€ 14,00
1908	2008	FATTURA N. 14/08 DEL 01/04/2008 - CALENDARI UFFICIALI PNGP 2008	€ 28,00	€ 0,00	€ 0,00	€ 28,00
2247	2008	INTROITI MESE DI DICEMBRE	€ 257,49	€ 0,00	€ 0,00	€ 257,49
2267	2008	INTROITI VENDITA MATERIALE C/O CENTRO VISITA - CHIUSURA ANNO 2008	€ 24,50	€ 0,00	€ 0,00	€ 24,50
2268	2008	INTROITO VENDITA MATERIALE C/O SEDE DI TORINO - CHIUSURA ANNO 2008	€ 36,10	€ 0,00	€ 0,00	€ 36,10
		Totale Capitolo 101.1.3.1.7020	€ 1.796,51	€ 0,00	€ 0,00	€ 1.796,51
Capitolo 101.1.3.1.7030						
1629	2007	CAMPI AVVENTURA E CAMPI FAMIGLIE ORGANIZZATI NELL'AMBITO DEI PROGETTI IN	€ 350,00	€ 0,00	€ 0,00	€ 350,00

Situazione Accertamenti Conservati

Nr. Accert.to	Anno	Descrizione Accertamento	Accertato Iniziale	Riscosso	Mag. / Min. Accertamenti	Da Riportare
Capitolo 101.1.3.1.7040						
Totale Capitolo 101.1.3.1.7030			€ 350,00	€ 0,00	€ 0,00	€ 350,00
Capitolo 101.1.3.2.8030						
1742	2007	CESSIONE DI 61 PISTOLE IN DOTAZIONE AL PERSONALE DI SORVEGLIANZA	€ 3.050,00	€ 0,00	€ 0,00	€ 3.050,00
Totale Capitolo 101.1.3.1.7040			€ 3.050,00	€ 0,00	€ 0,00	€ 3.050,00
Totale Categoria 101.1.3.1			€ 5.196,51	€ 0,00	€ 0,00	€ 5.196,51
Capitolo 101.1.3.3.9010						
2248	2008	INTERESSI MATURATI SU CONTO T.U. 2008	€ 9,93	€ 0,00	€ 0,00	€ 9,93
Totale Capitolo 101.1.3.2.8030			€ 9,93	€ 0,00	€ 0,00	€ 9,93
Totale Categoria 101.1.3.2			€ 9,93	€ 0,00	€ 0,00	€ 9,93
Capitolo 101.1.3.4.10010						
1475	2007	DANNO IMMAGINE SUBITO DALL'ENTE PARCO PER L'UTILIZZO DI UN MARCHIO INCO	€ 400,00	€ 0,00	€ 0,00	€ 400,00
1827	2008	RIMBORSO FATTURA N. 97270140854 DEL 31/12/2007	€ 89,60	€ 0,00	€ 0,00	€ 89,60
2163	2008	RIMBORSO BOLLETTA N. 97280416185 DEL 22/10/08 (FRAZ. MOLERE - VALSAVARENC	€ 38,95	€ 0,00	€ 0,00	€ 38,95
2243	2008	RIMBORSO FATTURA N. 97280418079 DEL 22/10/2008	€ 84,47	€ 0,00	€ 0,00	€ 84,47
2257	2008	RIMBORSO SPESE VITTO ED ALLOGGIO PER IL SERVIZIO CIVILE NAZIONALE (01/10/2	€ 6.950,00	€ 0,00	€ 0,00	€ 6.950,00
2278	2008	PARTECIPAZIONE AL BANDO DELLA REGIONE PIEMONTE PER IL COFINANZIAMENTO	€ 1.160,28	€ 0,00	€ 0,00	€ 1.160,28
2279	2008	PARTECIPAZIONE AL BANDO DELLA REGIONE PIEMONTE PER IL COFINANZIAMENTO	€ 55,72	€ 0,00	€ 0,00	€ 55,72
Totale Capitolo 101.1.3.3.9010			€ 8.759,02	€ 0,00	€ 0,00	€ 8.759,02
Totale Categoria 101.1.3.3			€ 8.759,02	€ 0,00	€ 0,00	€ 8.759,02
Capitolo 101.1.3.4.10010						
2246	2008	CONCILIAZIONE VERBALI	€ 128,00	€ 0,00	€ 0,00	€ 128,00
Totale Capitolo 101.1.3.4.10010			€ 128,00	€ 0,00	€ 0,00	€ 128,00
Totale Categoria 101.1.3.4			€ 128,00	€ 0,00	€ 0,00	€ 128,00
Capitolo 101.2.2.1.15010						
1	1997	CONTRIBUTO PROGETTI CIPE	€ 113.170,01	€ 0,00	€ 0,00	€ 113.170,01
3	1998	CONTRIBUTO PROGETTI CIPE	€ 302.176,20	€ 0,00	€ 0,00	€ 302.176,20
11	2000	CONTRIBUTO PER PROGETTI DI SOLARIZZAZIONE	€ 584.837,28	€ 0,00	€ 0,00	€ 584.837,28
Totale Capitolo 101.2.2.1.15010			€ 1.000.183,49	€ 0,00	€ 0,00	€ 1.000.183,49

Situazione Accertamenti Conservati

Nr. Accert.to	Anno	Descrizione Accertamento	Accertato Iniziale	Riscosso	Mag. / Min. Accertamenti	Da Riportare
Capitolo 101.2.2.1.15030						
20	2002	CONTRIBUTO PROGETTO INTERREG III B "HABITALP"	€ 20.451,96	€ 0,00	€ 0,00	€ 20.451,96
1005	2005	CONTRIBUTO PROGETTO INTERREG III B HABITALP	€ 28.641,00	€ 0,00	€ 0,00	€ 28.641,00
		Totale Capitolo 101.2.2.1.15030	€ 49.092,96	€ 0,00	€ 0,00	€ 49.092,96
Capitolo 101.2.2.1.15050						
1006	2005	CONTRIBUTO PROGETTO INTERREG III B ALPENCOM	€ 93.503,52	€ 52.559,30	€ 0,00	€ 40.944,22
		Totale Capitolo 101.2.2.1.15050	€ 93.503,52	€ 52.559,30	€ 0,00	€ 40.944,22
Capitolo 101.2.2.2.16010						
1879	2007	CONTRIBUTO STRAORDINARIO DOCUP - REGIONE PIEMONTE	€ 58.695,27	€ 55.997,18	€ 0,00	€ 2.698,09
		Totale Capitolo 101.2.2.2.16010	€ 58.695,27	€ 55.997,18	€ 0,00	€ 2.698,09
Capitolo 101.2.2.2.16020						
578	2004	CONTRIBUTO REGIONE PIEMONTE PER INTERVENTI MATERIALI DI COMPLETAMENT	€ 500.000,00	€ 0,00	€ 0,00	€ 500.000,00
		Totale Capitolo 101.2.2.2.16020	€ 500.000,00	€ 0,00	€ 0,00	€ 500.000,00
Capitolo 101.2.2.4.18010						
1358	2006	CONTRIBUTO STRAORDINARIO DA PARTE DI ENTI, ISTITUTI DI CREDITO, FEDERAZIO	€ 55.040,21	€ 0,00	€ 0,00	€ 55.040,21
1880	2007	CONTRIBUTO STRAORDINARIO DA PARTE DI ENTI, ISTITUTI DI CREDITO, FEDERAZIO	€ 56.162,15	€ 0,00	€ 0,00	€ 56.162,15
2233	2008	CONTRIBUTO STRAORDINARIO DA PARTE DI ENTI, ISTITUTI DI CREDITO, FEDERAZIO	€ 56.162,15	€ 0,00	€ 0,00	€ 56.162,15
		Totale Capitolo 101.2.2.4.18010	€ 167.364,51	€ 0,00	€ 0,00	€ 167.364,51
		Totale Categoria 101.2.2.4	€ 167.364,51	€ 0,00	€ 0,00	€ 167.364,51
		Totale Entrate	€ 2.438.780,04	€ 129.556,48	€ 0,00	€ 2.309.223,56

Situazione Impegni Conservati

Nr. Impegno	Anno	Descrizione Impegno	Impegnato Iniziale	Speso	Economie	Da Riportare
Capitolo 101.1.1.1.1020						
6477	2007	INDENNITA' DI CARICA AI COMPONENTI DELLA GIUNTA ESECUTIVA E DEL CONSIGLI	€ 5.307,91	€ 4.886,82	€ 0,00	€ 421,09
		Totale Capitolo 101.1.1.1.1020	€ 5.307,91	€ 4.886,82	€ 0,00	€ 421,09
Capitolo 101.1.1.1.1030						
8027	2008	INDENNITA' DI CARICA COMPONENTE COLLEGIO REVISORI DEI CONTI - II SEMESTRE	€ 758,77	€ 0,00	€ 0,00	€ 758,77
		Totale Capitolo 101.1.1.1.1030	€ 758,77	€ 0,00	€ 0,00	€ 758,77
Capitolo 101.1.1.1.1050						
8007	2008	RIMBORSO SPESE ED INDENNITA' DI MISSIONE AL 19/12/2008	€ 219,10	€ 0,00	€ 0,00	€ 219,10
8008	2008	RIMBORSO SPESE ED INDENNITA' DI MISSIONE AL 19/12/2008	€ 159,90	€ 0,00	€ 0,00	€ 159,90
8029	2008	RIMBORSO INDENNITA' DI TRASFERTA - II SEM. 2008	€ 68,28	€ 0,00	€ 0,00	€ 68,28
8137	2008	RIMBORSO SPESE ED INDENNITA' DI MISSIONE AL 20/11/2008	€ 119,70	€ 0,00	€ 0,00	€ 119,70
		Totale Capitolo 101.1.1.1.1050	€ 566,99	€ 0,00	€ 0,00	€ 566,99
Capitolo 101.1.1.1.1070						
8028	2008	GETTONI DI PRESENTA G.E. E C.D. - II SEMESTRE 2008	€ 871,92	€ 0,00	€ 0,00	€ 871,92
		Totale Capitolo 101.1.1.1.1070	€ 871,92	€ 0,00	€ 0,00	€ 871,92
Capitolo 101.1.1.1.1080						
8129	2008	LIQUIDAZIONE PRESTAZIONE DI SERVIZIO PER LA COMUNITA' DEL PARCO PER LE O	€ 1.130,00	€ 0,00	€ 0,00	€ 1.130,00
		Totale Capitolo 101.1.1.1.1080	€ 1.130,00	€ 0,00	€ 0,00	€ 1.130,00
Totale Categoria 101.1.1.1						
			€ 8.635,59	€ 4.886,82	€ 0,00	€ 3.748,77
Capitolo 101.1.1.2.2010						
4530	2006	LIQUIDAZIONE ARRETRATI RELATIVI ALL'APPLICAZIONE DEL CCNL PERSONALE DIRI	€ 4.473,00	€ 0,00	€ 0,00	€ 4.473,00
6143	2007	SECONDA VARIAZIONE COMPENSATIVA AL BILANCIO DI PREVISIONE PER L'ESERCIZ	€ 1.218,83	€ 550,31	€ 0,00	€ 668,52
		Totale Capitolo 101.1.1.2.2010	€ 5.691,83	€ 550,31	€ 0,00	€ 5.141,52
Capitolo 101.1.1.2.2030						
2159	2004	COMPENSI PER LAVORO STRAORDINARI, TURNI E COMPENSI INCENTIVANTI - II VARI	€ 33.949,04	€ 0,00	€ 0,00	€ 33.949,04
3782	2005	COMPENSI PER LAVORO STRAORDINARI, TURNI E COMPENSI INCENTIVANTI	€ 10.772,87	€ 0,00	€ 0,00	€ 10.772,87
8018	2008	COMPENSI PER LAVORO STRAORDINARI, TURNI E COMPENSI INCENTIVANTI	€ 93.452,88	€ 0,00	€ 0,00	€ 93.452,88

Situazione Impegni Conservati

Nr. Impegno	Anno	Descrizione Impegno	Impegnato Iniziale	Speso	Economie	Da Riportare
8621	2008	COMPENSI PER LAVORO STRAORDINARIO, TURNI E COMPENSI INCENTIVANTI	€ 35.960,22	€ 0,00	€ 0,00	€ 35.960,22
Totale Capitolo 101.1.1.2.2030			€ 174.734,91	€ 0,00	€ 0,00	€ 174.734,91
Capitolo 101.1.1.2.2035						
5047	2006	COMPENSO INCENTIVANTE DIREZIONE	€ 12.911,40	€ 0,00	€ 0,00	€ 12.911,40
6913	2007	COMPENSI INCENTIVANTE DIREZIONE	€ 12.911,40	€ 0,00	€ 0,00	€ 12.911,40
8019	2008	COMPENSO INCENTIVANTE DIREZIONE	€ 12.911,40	€ 0,00	€ 0,00	€ 12.911,40
Totale Capitolo 101.1.1.2.2035			€ 38.734,20	€ 0,00	€ 0,00	€ 38.734,20
Capitolo 101.1.1.2.2080						
2160	2004	ONERI PREVIDENZIALI E ASSISTENZIALI A CARICO DELL'ENTE - IL VARIAZIONE 2004	€ 1.442,50	€ 0,00	€ 0,00	€ 1.442,50
2344	2005	PREV. ED ASSIST. CARICO ENTE	€ 2.607,55	€ 0,00	€ 0,00	€ 2.607,55
2346	2005	INPDAP CARICO ENTE	€ 71,10	€ 0,00	€ 0,00	€ 71,10
3793	2005	ONERI PREVIDENZIALI E ASSISTENZIALI A CARICO DELL'ENTE	€ 11.143,49	€ 0,00	€ 0,00	€ 11.143,49
3994	2006	PREV. ED ASSIST. CARICO ENTE	€ 1.034,82	€ 0,00	€ 0,00	€ 1.034,82
3996	2006	INPDAP CARICO ENTE	€ 5,19	€ 0,00	€ 0,00	€ 5,19
5048	2006	ONERI PREVIDENZIALI E ASSISTENZIALI A CARICO DELL'ENTE	€ 29.084,99	€ 0,00	€ 0,00	€ 29.084,99
6902	2007	ONERI PREVIDENZIALI E ASSISTENZIALI A CARICO DELL'ENTE	€ 38.000,00	€ 28.085,95	€ 0,00	€ 9.914,05
8620	2008	ONERI PREVIDENZIALI E ASSISTENZIALI	€ 30.000,00	€ 0,00	€ 0,00	€ 30.000,00
Totale Capitolo 101.1.1.2.2080			€ 113.389,64	€ 28.085,95	€ 0,00	€ 85.303,69
Capitolo 101.1.1.2.2090						
5049	2006	ALTRI ONERI SOCIALI A CARICO DELL'ENTE (INAIL, ECC.)	€ 24.244,92	€ 0,00	€ 0,00	€ 24.244,92
6903	2007	ALTRI ONERI SOCIALI A CARICO DELL'ENTE (INAIL, ECC.)	€ 23.000,00	€ 2.288,91	€ 0,00	€ 20.711,09
7270	2008	PROROGA ASSICURAZIONE RESPONSABILITA' CIVILE E TUTELA LEGALE PER IL DIR	€ 233,05	€ 232,41	€ 0,00	€ 0,64
8055	2008	VISITE MEDICHE EFFETTUATE DALLA DR.SSA VERARDO AL PERSONALE DI SORVEG	€ 1.957,75	€ 0,00	€ 0,00	€ 1.957,75
8182	2008	SALDO INAIL ANNO 2008	€ 3.325,87	€ 0,00	€ 0,00	€ 3.325,87
8622	2008	ALTRI ONERI SOCIALI A CARICO DELL'ENTE	€ 4.000,00	€ 0,00	€ 0,00	€ 4.000,00
Totale Capitolo 101.1.1.2.2090			€ 56.761,59	€ 2.521,32	€ 0,00	€ 54.240,27
Capitolo 101.1.1.2.2100						
5141	2007	SPESE PER LA FORMAZIONE DEL PERSONALE DI SORVEGLIANZA IN ECONOMIA	€ 793,00	€ 150,00	€ 0,00	€ 643,00
6530	2008	SPESE PER LA FORMAZIONE DEL PERSONALE DI SORVEGLIANZA IN ECONOMIA	€ 4.441,00	€ 3.662,00	€ 0,00	€ 779,00
6718	2008	SPESE PER ESERCITAZIONI DI TIRO E IL CONSEGUIMENTO DEL CERTIFICATO DI MA	€ 11.000,00	€ 5.640,32	€ 0,00	€ 5.359,68

Situazione Impegni Conservati

Nr. Impegno	Anno	Descrizione Impegno	Impegnato Iniziale	Speso	Economie	Da Riportare
8126	2008	ATTIVITA' DI FORMAZIONE DEL PERSONALE DELL'ENTE PARCO NAZIONALE GRAN P	€ 4.898,00	€ 0,00	€ 0,00	€ 4.898,00
8132	2008	CORSO INDIVIDUALE DI INGLESE DIPENDENTE DEL CORSO CRISTINA - CONVENZIO	€ 396,00	€ 0,00	€ 0,00	€ 396,00
Totale Capitolo 101.1.1.2.2100			€ 21.529,00	€ 9.652,32	€ 0,00	€ 11.876,68
Capitolo 101.1.1.2.2120						
7943	2008	FORNITURA BUONI PASTO PER I DIPENDENTI DELL'ENTE	€ 6.761,80	€ 0,00	€ 0,00	€ 6.761,80
8097	2008	FORNITURA BUONI PASTO PER I DIPENDENTI DELL'ENTE - MESE DI DICEMBRE 2008	€ 6.549,45	€ 0,00	€ 0,00	€ 6.549,45
8191	2008	PARTECIPAZIONE AL BANDO DELLA REGIONE PIEMONTE PER IL COFINANZIAMENTO	€ 3.516,00	€ 0,00	€ 0,00	€ 3.516,00
Totale Capitolo 101.1.1.2.2120			€ 16.827,25	€ 0,00	€ 0,00	€ 16.827,25
Totale Categoria 101.1.1.2			€ 427.068,42	€ 40.809,90	€ 0,00	€ 386.258,52
Capitolo 101.1.1.3.4010						
5004	2007	AFFITTI RINNOVATI NEL 2006 PER LA DURATA DI 3 ANNI	€ 1.032,91	€ 0,00	€ 0,00	€ 1.032,91
6531	2008	RINNOVO AFFITTO LOCALI IN P.ZZA V. EMANUELE (RONCO CANAVESE) - ANNO 2008	€ 1.581,84	€ 1.581,84	€ 0,00	€ 270,00
6537	2008	RINNOVO AFFITTO PASCOLI IN LOC. FORTUNA (NOASCA) - ANNO 2008	€ 87,80	€ 0,00	€ 0,00	€ 87,80
6541	2008	RINNOVO AFFITTO PASCOLO SITO IN ALPE M. COLOMBO (RIBORDONE) - ANNO 2008	€ 1.032,91	€ 0,00	€ 0,00	€ 1.032,91
6545	2008	RINNOVO AFFITTO LOCALI IN LOC. AOUILLIE (VALSAVARENCHÉ) - ANNO 2008	€ 180,76	€ 0,00	€ 0,00	€ 180,76
6608	2008	RINNOVO AFFITTO LOCALI IN LOC. SEVVA (VALSAVARENCHÉ) - ANNO 2008	€ 180,76	€ 0,00	€ 0,00	€ 180,76
7936	2008	APPROVAZIONE CONTRATTO DI LOCAZIONE IMMOBILE SEDE DI AOSTA	€ 10.800,00	€ 0,00	€ 0,00	€ 10.800,00
Totale Capitolo 101.1.1.3.4010			€ 15.166,98	€ 1.581,84	€ 0,00	€ 13.585,14
Capitolo 101.1.1.3.4020						
4165	2006	AFFIDAMENTO A TITOLO GRATUITO DELLA GESTIONE DELLA FUCINA DA RAME DI R	€ 500,00	€ 0,00	€ 0,00	€ 500,00
7968	2008	FORNITURA ENERGIA ELETTRICA 2008/5	€ 76,00	€ 0,00	€ 0,00	€ 76,00
7970	2008	FORNITURA ENERGIA ELETTRICA BIM. OTTOBRE/NOVEMBRE 2008	€ 326,12	€ 0,00	€ 0,00	€ 326,12
8010	2008	CANONE DEMANIALE PER USO ACQUA PUBBLICA (NOASCA E VALPRATO SOANA)	€ 252,00	€ 0,00	€ 0,00	€ 252,00
8047	2008	FORNITURA ENERGIA ELETTRICA MESE DI DICEMBRE 2008	€ 1.527,30	€ 0,00	€ 0,00	€ 1.527,30
8133	2008	GESTIONE SERVIZIO IDRICO COMUNE DI LOCANA - ANNO 2006	€ 136,77	€ 0,00	€ 0,00	€ 136,77
8140	2008	GESTIONE ACQUEDOTTO ANNO 2008 - FABBRICATI SITI NEL COMUNE DI COGNE	€ 1.013,68	€ 0,00	€ 0,00	€ 1.013,68
8146	2008	SERVIZIO ACQUEDOTTO ANNO 2008	€ 181,79	€ 0,00	€ 0,00	€ 181,79
8265	2008	FORNITURA ENERGIA ELETTRICA 2008/6 (01/11/2008-31/12/2008)	€ 76,00	€ 0,00	€ 0,00	€ 76,00
8368	2008	FORNITURA ENERGIA ELETTRICA IN FRAZ. CAMPAGLIA SOANA BIM. NOVEMBRE/DICE	€ 21,25	€ 0,00	€ 0,00	€ 21,25
Totale Capitolo 101.1.1.3.4020			€ 4.110,91	€ 0,00	€ 0,00	€ 4.110,91

Situazione Impegni Conservati

Nr. Impegno	Anno	Descrizione Impegno	Impegnato Iniziale	Speso	Economie	Da Riportare
Capitolo 101.1.1.3.4030						
7797	2008	FORNITURA BIODIESEL INVERNALE PER LA SEDE DELGIUARDA PARCO A NAOSCA E	€ 11.718,00	€ 5.022,00	€ 0,00	€ 6.696,00
7932	2008	FORNITURA G.P.L. OTTOBRE/DICEMBRE 2008	€ 6.887,93	€ 0,00	€ 0,00	€ 6.887,93
8062	2008	FORNITURA GAS IN FRAZ. ARCANDO - RONCO C.SE DAL 31/10/08 AL 30/12/08	€ 129,93	€ 0,00	€ 0,00	€ 129,93
8114	2008	SPESE ANNI 2007-2008 E ACCONTO 2009	€ 1.327,74	€ 0,00	€ 0,00	€ 1.327,74
8184	2008	CONTRIBUTO SPESE DI RISCALDAMENTO C.V. "HOMO ET IBEX EX GRAND HOTEL DI	€ 3.000,00	€ 0,00	€ 0,00	€ 3.000,00
8347	2008	SALDO SPESE CONDOMINIALI ANNO 2008	€ 722,13	€ 0,00	€ 0,00	€ 722,13
		Totale Capitolo 101.1.1.3.4030	€ 23.785,73	€ 5.022,00	€ 0,00	€ 18.763,73
Capitolo 101.1.1.3.4040						
6301	2007	SERVIZIO DI PULIZIA SEDE OPERATIVA DEGIOZ	€ 5.000,00	€ 0,00	€ 0,00	€ 5.000,00
6438	2008	SERVIZIO PULIZIA UFFICI DI AOSTA BIENNIO 2008-2009	€ 8.486,00	€ 7.788,00	€ 0,00	€ 708,00
7491	2008	SERVIZIO DI PULIZIA ORDINARIA DEI LOCALI DELLA SEDE DI TORINO - AFFIDAMENT	€ 4.800,00	€ 1.020,00	€ 0,00	€ 3.780,00
7770	2008	AFFIDAMENTO INCARICO DI SERVIZIO PER PULIZIE CENTRO DI EDUCAZIONE AMBIE	€ 500,00	€ 0,00	€ 0,00	€ 500,00
8080	2008	SERVIZIO RADIOALLARME PRONTO INTERVENTO C/O SEDE DI TORINO	€ 170,68	€ 0,00	€ 0,00	€ 170,68
8081	2008	NOLEGGIO UNITA' PERIFERICA MONODIREZIONALE - ANTIFURTO SEDE DI TORINO	€ 46,48	€ 0,00	€ 0,00	€ 46,48
8139	2008	SERVIZIO PULIZIA C/O G.A. PARADISA	€ 300,00	€ 0,00	€ 0,00	€ 300,00
		Totale Capitolo 101.1.1.3.4040	€ 19.313,16	€ 8.808,00	€ 0,00	€ 10.505,16
Capitolo 101.1.1.3.4050						
5924	2007	MANIFESTAZIONI NIVOLET 2007 - ASSICURAZIONE CAPICAMPO	€ 350,00	€ 0,00	€ 0,00	€ 350,00
7339	2008	CAMPI DI ESPERIENZA ESTIVI: II° RATA PREMIO RELATIVO ALLE QUOTE DELCAPICA	€ 450,00	€ 225,00	€ 0,00	€ 225,00
		Totale Capitolo 101.1.1.3.4050	€ 800,00	€ 225,00	€ 0,00	€ 575,00
Capitolo 101.1.1.3.4060						
7949	2008	CONTO TELECOM N. 1/09	€ 458,25	€ 0,00	€ 0,00	€ 458,25
		Totale Capitolo 101.1.1.3.4060	€ 458,25	€ 0,00	€ 0,00	€ 458,25
Capitolo 101.1.1.3.4070						
8276	2008	ACQUISTO VOLUMI "IL PNGP-NELLE LETTERE DI RENZO VIDESOTT. 30 ANNI DI PROT	€ 82,00	€ 0,00	€ 0,00	€ 82,00
		Totale Capitolo 101.1.1.3.4070	€ 82,00	€ 0,00	€ 0,00	€ 82,00

Situazione Impegni Conservati

Nr. Impegno	Anno	Descrizione Impegno	Impegnato Iniziale	Speso	Economie	Da Riportare
Capitolo 101.1.1.3.4090						
7925	2008	FORNITURA DIARI DI SERVIZIO GUARDAPARCO	€ 840,00	€ 0,00	€ 0,00	€ 840,00
8043	2008	STAMPA CARTELLONI PER ESTERNO E LOCANDINE PLASTIFICATE "VOLPI"	€ 223,20	€ 0,00	€ 0,00	€ 223,20
8048	2008	ORDINAZIONE CEDOLINI STAMPA LASER PER UFF. PERSONALE	€ 578,40	€ 0,00	€ 0,00	€ 578,40
8053	2008	FORNITURA IN ECONOMIA DI MATERIALE VARIO PER UFFICIO.	€ 356,88	€ 0,00	€ 0,00	€ 356,88
		Totale Capitolo 101.1.1.3.4090	€ 1.998,48	€ 0,00	€ 0,00	€ 1.998,48
Capitolo 101.1.1.3.4110						
6995	2008	SOSTITUZIONE BATTERIA FIAT SCUDO TARGATO AZ103SL	€ 223,30	€ 223,20	€ 0,00	€ 0,10
7925	2008	FORNITURA E MONTAGGIO DI CINQUE VERRICELLI SU DEFENDER LAND ROVER	€ 7.024,00	€ 0,00	€ 0,00	€ 7.024,00
7927	2008	SOCCORSO STRADALE E MANODOPERA PER SMONTAGGIO SIRENE E LAMPEGGIAN	€ 220,00	€ 0,00	€ 0,00	€ 220,00
7960	2008	FORNITURA CARBURANTE PER AUTOMEZZI IN DOTAZIONE ALL'ENTE	€ 699,98	€ 0,00	€ 0,00	€ 699,98
7961	2008	FORNITURA CARBURANTE PER AUTOMEZZI IN DOTAZIONE ALL'ENTE	€ 824,66	€ 0,00	€ 0,00	€ 824,66
7962	2008	FORNITURA CARBURANTE PER AUTOMEZZI IN DOTAZIONE ALL'ENTE	€ 920,79	€ 0,00	€ 0,00	€ 920,79
7963	2008	FORNITURA CARBURANTE PER AUTOMEZZI IN DOTAZIONE ALL'ENTE	€ 1.813,37	€ 0,00	€ 0,00	€ 1.813,37
7964	2008	TAGLIANDO + MANO D'OPERA SU LAND ROVER TARGATO ZA258RG.	€ 433,75	€ 0,00	€ 0,00	€ 433,75
7965	2008	TAGLIANDO EFFETTUATO SU LAND ROVER TARGATO ZA258RG	€ 443,41	€ 0,00	€ 0,00	€ 443,41
7966	2008	MANUTENZIONI EFFETTUATE SU FIAT SCUDO TARGATO AZ103SL	€ 264,00	€ 0,00	€ 0,00	€ 264,00
7967	2008	FORNITURA BATTERIA PER MOTOSLITTA	€ 84,00	€ 0,00	€ 0,00	€ 84,00
7969	2008	FORNITURA CARBURANTE PER AUTOMEZZI IN DOTAZIONE ALL'ENTE	€ 259,02	€ 0,00	€ 0,00	€ 259,02
7973	2008	MANUTENZIONI EFFETTUATE SU AUTOMEZZI IN DOTAZIONE ALL'ENTE	€ 669,00	€ 0,00	€ 0,00	€ 669,00
8002	2008	FORNITURA CARBURANTE PER GLI AUTOMEZZI IN DOTAZIONE ALL'ENTE	€ 553,23	€ 0,00	€ 0,00	€ 553,23
8003	2008	FORNITURA LIQUIDO ANTIGELO E ADDITIVO GASOLIO PER AUTOMEZZI IN DOTAZIONE	€ 52,10	€ 0,00	€ 0,00	€ 52,10
8005	2008	FORNITURA CARBURANTE PER GLI AUTOMEZZI IN DOTAZIONE ALL'ENTE	€ 1.004,20	€ 0,00	€ 0,00	€ 1.004,20
8045	2008	FORNITURA CARBURANTE PER GLI AUTOMEZZI IN DOTAZIONE ALL'ENTE	€ 519,13	€ 0,00	€ 0,00	€ 519,13
8119	2008	FORNITURA CARBURANTE PER AUTOMEZZI IN DOTAZIONE ALL'ENTE	€ 684,29	€ 0,00	€ 0,00	€ 684,29
		Totale Capitolo 101.1.1.3.4110	€ 16.692,23	€ 223,20	€ 0,00	€ 16.469,03
Capitolo 101.1.1.3.4120						
6929	2008	FORNITURA IN ECONOMIA DI APPARECCHIATURE INFORMATICHE A NOLEGGIO PER	€ 2.054,88	€ 2.054,80	€ 0,00	€ 0,08
6729	2008	SPESE DI MANUTENZIONE PER LE ATTREZZATURE SCIISTICHE E ALPINISTICHE DEL	€ 2.760,00	€ 760,00	€ 0,00	€ 2.000,00
6934	2008	AFFIDAMENTO SERVIZIO DI ASSISTENZA INFORMATICA IN ECONOMIA PER L'ANNO 2	€ 7.800,00	€ 3.120,00	€ 0,00	€ 4.680,00
7542	2008	FORNITURA ED INSTALLAZIONE PARTI DI RICAMBIO USURATE PER FOTOCOPIATRICE	€ 760,00	€ 0,00	€ 0,00	€ 760,00
7572	2008	FORNITURA IN ECONOMIA DI APPARECCHIATURE INFORMATICHE A NOLEGGIO X SE	€ 180,00	€ 0,00	€ 0,00	€ 180,00

Situazione Impegni Conservati

Nr. Impegno	Anno	Descrizione Impegno	Impegnato Iniziale	Speso	Economie	Da Riportare
7926	2008	RIPARAZIONE N. 5 ARVA - PERSONALE DI SORVEGLIANZA	€ 495,60	€ 0,00	€ 0,00	€ 495,60
Totale Capitolo 101.1.1.3.4120			€ 14.040,48	€ 5.924,80	€ 0,00	€ 8.115,68
Capitolo 101.1.1.3.4130						
2188	2007	AFFIDAMENTO SERVIZIO DI MANUTENZIONE E CONDUZIONE DI IMPIANTI TERMICI	€ 852,00	€ 0,00	€ 0,00	€ 852,00
5324	2007	AFFIDAMENTO SERVIZIO MANUTENZIONE E CONTROLLO ESTINTORI	€ 1.216,21	€ 1.043,18	€ 0,00	€ 173,03
5516	2007	AFFIDAMENTO MATERIALE PER FOSSE IMHOFF PER CASOTTI CHANTEL E POUSET	€ 259,19	€ 0,00	€ 0,00	€ 259,19
5689	2007	MANUTENZIONE IMPIANTI IDRAULICI, IGIENICO-SANITARI, DISTRIBUZIONE GAS, IMP.	€ 1.500,00	€ 672,00	€ 0,00	€ 828,00
6686	2008	CONTROLLO E MANUTENZIONE ANNUALE N. 4 DEUMIDIFICATORI IN DOTAZIONE ALL	€ 288,00	€ 216,00	€ 0,00	€ 72,00
7014	2008	AFFIDAMENTO SERVIZIO MANUTENZIONE E CONTROLLO ESTINTORI	€ 2.000,00	€ 815,76	€ 0,00	€ 1.184,24
7016	2008	AFFIDAMENTO SERVIZIO DI MANUTENZIONE E CONDUZIONE DI IMPIANTI TERMICI D	€ 1.110,00	€ 0,00	€ 0,00	€ 1.110,00
7022	2008	AFFIDAMENTO SERVIZIO MANUTENZIONE IMPIANTI IDRAULICI, IGIENICO-SANITARI E	€ 2.000,00	€ 1.784,40	€ 0,00	€ 245,60
7024	2008	AFFIDAMENTO SERVIZIO DI MANUTENZIONE E CONDUZIONE DI IMPIANTI TERMICI E	€ 660,00	€ 0,00	€ 0,00	€ 660,00
7028	2008	SERVIZIO DI CONTROLLO PERIODICO DI TRATTI DI SENTIERI CON ATTREZZATURE FI	€ 2.200,00	€ 0,00	€ 0,00	€ 2.200,00
7338	2008	FORNITURA STAFFE FERMA ANTE PER CV HOMO ET IBEX DI CERESOLE REALE	€ 140,00	€ 0,00	€ 0,00	€ 140,00
7680	2008	RINNOVO AFFIDAMENTO SERVIZIO DI MANUTENZIONE E CONDUZIONE IMPIANTI ELE	€ 1.584,00	€ 0,00	€ 0,00	€ 1.584,00
7683	2008	FORNITURA E POSA INFERRIATE PER FINESTRE CASOTTO GIOVINO	€ 1.170,00	€ 0,00	€ 0,00	€ 1.170,00
7822	2008	AFFIDAMENTO SERVIZIO MANUTENZIONE IMPIANTI RILEVAZIONE FUMO E INTRUSIO	€ 1.560,00	€ 0,00	€ 0,00	€ 1.560,00
7834	2008	AFFIDAMENTO FORNITURA CHIAVI ELETTRONICHE PER ECOMUSEO DELLA FUCINA	€ 168,00	€ 0,00	€ 0,00	€ 168,00
7929	2008	FORNITURA MATERIALE PER SERVIZIO DI SORVEGLIANZA DELLA VALSAVARENCH	€ 111,52	€ 0,00	€ 0,00	€ 111,52
7930	2008	FORNITURA MATERIALE DI FERRAMENTA PER SERVIZI DI SORVEGLIANZA VALLE DI	€ 195,30	€ 0,00	€ 0,00	€ 195,30
7931	2008	FORNITURA MATERIALE DI FERRAMENTA SERVIZIO DI SORVEGLIANZA VALLE DI CO	€ 555,35	€ 0,00	€ 0,00	€ 555,35
7999	2008	FORNITURA LEGNAME PER SERVIZIO DI SORVEGLIANZA VALLE DI COGNE	€ 297,60	€ 0,00	€ 0,00	€ 297,60
8015	2008	FORNITURA CAVALETTI IN FERRO PORTA MOTOSEGA PER SERV. SORV. VALLE DI	€ 90,00	€ 0,00	€ 0,00	€ 90,00
8046	2008	IMPIANTO GAS PER COLLEGAMENTO DEL PIANO COTTURA ALLOGGIO 2° PIANO IN F	€ 540,00	€ 0,00	€ 0,00	€ 540,00
8059	2008	APPROVVIGIONAMENTO CASOTTI SERVIZIO DI SORVEGLIANZA DELLA VALLE ORCO	€ 324,81	€ 0,00	€ 0,00	€ 324,81
8073	2008	FORNITURA MATERIALE PER SERVIZIO DI SORVEGLIANZA DELLA VALLE ORCO	€ 46,32	€ 0,00	€ 0,00	€ 46,32
Totale Capitolo 101.1.1.3.4130			€ 18.668,30	€ 4.501,34	€ 0,00	€ 14.366,96
Capitolo 101.1.1.3.4140						
6127	2007	FORNITURA HARDWARES E SOFTWARES SEDI DI TORINO E AOSTA	€ 1.232,30	€ 0,00	€ 0,00	€ 1.232,30
7933	2008	SERVIZIO DI ASSISTENZA TELEFONICA PROGRAMMA DI CONTABILITA' E SUOI APPLI	€ 1.934,40	€ 0,00	€ 0,00	€ 1.934,40
8009	2008	REINSTALLAZIONE PROGRAMMA SU NUOVO PC C/O SEDE DI AOSTA	€ 144,00	€ 0,00	€ 0,00	€ 144,00
8017	2008	INSTALLAZIONE NUOVO PROGRAMMA PAGHE - ASSISTENZA OPERATIVA	€ 757,25	€ 0,00	€ 0,00	€ 757,25

Situazione Impegni Conservati

Nr. Impegno	Anno	Descrizione Impegno	Impegnato Iniziale	Speso	Economie	Da Riportare
8054	2008	FORNITURA IN ECONOMIA DI BENI E SERVIZI PER ELABORAZIONE DATI	€ 5.342,96	€ 0,00	€ 0,00	€ 5.342,96
8057	2008	FORNITURA SOFTWARE	€ 270,00	€ 0,00	€ 0,00	€ 270,00
8058	2008	FORNITURA SOFTWARE	€ 307,20	€ 0,00	€ 0,00	€ 307,20
Totale Capitolo 101.1.1.3.4150			€ 9.988,11	€ 0,00	€ 0,00	€ 9.988,11
Capitolo 101.1.1.3.4150						
8179	2008	FORNITURA IN ECONOMIA DI QUADERNI ED ETICHETTE PER LA RACCOLTA DI DATI	€ 36,60	€ 0,00	€ 0,00	€ 36,60
8271	2008	LICUIDAZIONE PRESTAZIONE DI SERVIZIO PER LA COMUNITA' DEL PARCO PER LE O	€ 672,84	€ 0,00	€ 0,00	€ 672,84
Totale Capitolo 101.1.1.3.4150			€ 709,44	€ 0,00	€ 0,00	€ 709,44
Capitolo 101.1.1.3.4160						
6830	2008	AFFIDAMENTO SERVIZIO DI ASSISTENZA AMMINISTRATIVA ANNO 2008	€ 1.400,00	€ 0,00	€ 0,00	€ 1.400,00
6915	2008	SOMMINISTRAZIONE LAVORO TEMPORANEO N. 1 ARCHIVISTA DATTILOGRAFO A2 E	€ 20.611,40	€ 19.868,46	€ 0,00	€ 742,94
7935	2008	ATTIVAZIONE PROCEDURA IN ECONOMIA PER LA SOMMINISTRAZIONE DI LAVORO T	€ 200,00	€ 0,00	€ 0,00	€ 200,00
7972	2008	AFFIDAMENTO PROGETTO DI ISTITUZIONE UFF. RELAZIONI CON IL PUBBLICO DELL'	€ 7.200,00	€ 0,00	€ 0,00	€ 7.200,00
8001	2008	ATTIVAZIONE PROCEDURA IN ECONOMIA PER LA SOMMINISTRAZIONE DI LAVORO T	€ 200,00	€ 0,00	€ 0,00	€ 200,00
8044	2008	SOMMINISTRAZIONE DI LAVORO TEMPORANEO DI N.1 COLLABORATORE TECNICO -	€ 7.769,02	€ 0,00	€ 0,00	€ 7.769,02
Totale Capitolo 101.1.1.3.4160			€ 37.380,42	€ 19.868,46	€ 0,00	€ 17.511,96
Capitolo 101.1.1.3.4180						
4933	2008	AFFIDAMENTO INCARICO DI RESP. DEL SERVIZIO DI PREVENZIONE E PROTEZIONE	€ 5.672,41	€ 5.672,40	€ 0,00	€ 0,01
7081	2008	CONVENZIONE DI RICERCA E FORMAZIONE SULLA CARTOGRAFIA GEOMETRICA C	€ 9.600,00	€ 4.800,00	€ 0,00	€ 4.800,00
7215	2008	SERVIZIO ASSISTENZA AMM.VA RELATIVAMENTE ALL'INVIO TELEMATICO DEL MOD.	€ 918,00	€ 0,00	€ 0,00	€ 918,00
8127	2008	LICUIDAZIONE PRESTAZIONE DI SERVIZIO PER LA COMUNITA' DEL PARCO PER LE O	€ 7.584,45	€ 0,00	€ 0,00	€ 7.584,45
Totale Capitolo 101.1.1.3.4180			€ 23.774,86	€ 10.472,40	€ 0,00	€ 13.302,46
Capitolo 101.1.1.3.4200						
5248	2007	AFFIDAMENTO INCARICO DI MEDICO COMPETENTE ALLA DOTT.SSA VERARDO PER	€ 391,77	€ 0,00	€ 0,00	€ 391,77
5248	2008	AFFIDAMENTO INCARICO DI MEDICO COMPETENTE PER GLI ANNI 2007-2008 (D.LGS	€ 3.000,00	€ 133,71	€ 0,00	€ 2.866,29
Totale Capitolo 101.1.1.3.4200			€ 3.391,77	€ 133,71	€ 0,00	€ 3.258,06
Capitolo 101.1.1.3.4210						
6828	2008	FORNITURA IN ECONOMIA DI SCARPONI PER IL CORPO DEI GUARDAPARCO - ANNO	€ 23.832,00	€ 23.712,00	€ 0,00	€ 120,00
7213	2008	INTEGRAZIONE DELLA FORNITURA DI VESTIARIO PER I NUOVI DIPENDENTI DELLEN	€ 2.973,77	€ 2.385,26	€ 0,00	€ 588,51

Situazione Impegni Conservati

Nr. Impegno	Anno	Descrizione Impegno	Impegnato Iniziale	Speso	Economie	Da Riportare
7343	2008	INTEGRAZIONE FORNITURA PIUMINI DOCA E GIACCHE A VENTO PER NUOVI ASSUN	€ 8.260,00	€ 8.000,00	€ 0,00	€ 260,00
7944	2008	FORNITURA DI MATERIALE IN ECONOMIA (GUANTI E MASCHERINE)	€ 784,08	€ 0,00	€ 0,00	€ 784,08
7953	2008	ACQUISTO DI SACCHI LETTO PER IL CORPO DI SORVEGLIANZA	€ 2.422,80	€ 0,00	€ 0,00	€ 2.422,80
8031	2008	ACQUISTO DI D.P.I. PER L'USO DI MOTOSEGHE	€ 2.401,20	€ 0,00	€ 0,00	€ 2.401,20
8032	2008	CONFEZIONAMENTO DELLE DIVISE DI RAPPRESENTANZA	€ 12.020,40	€ 0,00	€ 0,00	€ 12.020,40
8033	2008	ACQUISTO STOFFA PER IL CONFEZIONAMENTO DELLE DIVISE DI RAPPRESENTANZ	€ 13.324,80	€ 0,00	€ 0,00	€ 13.324,80
8035	2008	ACQUISTO SACCHI ABS AIRBAG SYSTEM PER USCITE SCIALPINISTICHE	€ 5.039,00	€ 0,00	€ 0,00	€ 5.039,00
8040	2008	FORNITURA N. 10 CASCHI CON VISIERA	€ 950,00	€ 0,00	€ 0,00	€ 950,00
8042	2008	FORNITURA N. 10 RAMPONI AIR TECH LIGHT NEW MATIC CON ALLACCIATURA SEMI	€ 879,60	€ 0,00	€ 0,00	€ 879,60
8249	2008	COMPLETAMENTO DIVISA DI RAPPRESENTANZA	€ 16.311,80	€ 0,00	€ 0,00	€ 16.311,80
		Totale Capitolo 101.1.1.3.4210	€ 89.199,25	€ 34.097,26	€ 0,00	€ 55.101,99
Capitolo 101.1.1.3.4230						
7043	2008	SERVIZIO DI TRASPORTO MATERIALI IN QUOTA A DORSO DI MULO - ANNO 2008	€ 5.350,00	€ 4.519,82	€ 0,00	€ 830,18
		Totale Capitolo 101.1.1.3.4230	€ 5.350,00	€ 4.519,82	€ 0,00	€ 830,18
Capitolo 101.1.1.3.4240						
8052	2008	INSERZIONI PUBBLICITARIE UNIVERSO VIAGGI E VACANZE IN BICICLETTA	€ 1.224,00	€ 0,00	€ 0,00	€ 1.224,00
		Totale Capitolo 101.1.1.3.4240	€ 1.224,00	€ 0,00	€ 0,00	€ 1.224,00
Capitolo 101.1.1.3.4250						
17	2001	MANUTENZIONI SENTIERI	€ 20.146,42	€ 7.222,00	€ 0,00	€ 12.924,42
		Totale Capitolo 101.1.1.3.4250	€ 20.146,42	€ 7.222,00	€ 0,00	€ 12.924,42
		Totale Categoria 101.1.1.3	€ 306.480,79	€ 102.599,83	€ 0,00	€ 203.880,96
Capitolo 101.1.2.1.5010						
42	2002	ANALISI FECALI (RICERCA)	€ 163,13	€ 0,00	€ 0,00	€ 163,13
43	2002	ACQUISTO UPGRUDE SOFTWARE	€ 312,00	€ 0,00	€ 0,00	€ 312,00
112	2003	LIQUIDAZIONE COMPENSI PER RICERCHE SCIENTIFICHE	€ 11.362,00	€ 0,00	€ 0,00	€ 11.362,00
178	2003	ATTIVAZIONE MONITORAGGIO BIODIVERSITA'	€ 294,72	€ 0,00	€ 0,00	€ 294,72
695	2004	ACQUISTO TRAPPOLE FOTOGRAFICHE DIGITALI CON TIMER + SPESE SDOGANAME	€ 561,04	€ 0,00	€ 0,00	€ 561,04
838	2004	ACQUISTO PELLICOLE FOTOGRAFICHE-RELATIVI SVILUPPI	€ 182,82	€ 0,00	€ 0,00	€ 182,82
3332	2005	ACQUISTO CARABINA E SIRINGHE DA LANCIO	€ 204,89	€ 0,00	€ 0,00	€ 204,89
3430	2005	ATTIVAZIONE RICERCA SCIENTIFICA SUL TESTOSTERONE FECALE NELLO STAMBE	€ 800,00	€ 0,00	€ 0,00	€ 800,00

Situazione Impegni Conservati

Nr. Impegno	Anno	Descrizione Impegno	Impegnato Iniziale	Speso	Economie	Da Riportare
3431	2005	ATTIVAZIONE RICERCA SCIENTIFICA SULLA GLICOSSIDAZIONE NELLO STAMBECCO	€ 381,12	€ 0,00	€ 0,00	€ 381,12
3432	2005	ATTIVAZIONE INDAGINE PRELIMINARE SULL'ITTOFAUNA DEL PARCO	€ 4.000,00	€ 0,00	€ 0,00	€ 4.000,00
3789	2005	ACQUISTO DI ATTREZZATURE E STRUMENTAZIONI SCIENTIFICHE	€ 75,00	€ 0,00	€ 0,00	€ 75,00
4855	2006	SPERIMENTAZIONE ED APPLICAZIONE DI NUOVI METODI DI CENSIMENTO - PROGET	€ 15.000,00	€ 12.500,00	€ 0,00	€ 2.500,00
6456	2007	FORNITURA DI SERVIZI E STAMPA DEL JOURNAL OF MOUNTAIN ECOLOGY	€ 4.200,00	€ 812,96	€ 0,00	€ 3.387,04
6508	2007	FORNITURA ATTREZZATURE PER LA RICERCA SCIENTIFICA	€ 1.140,00	€ 1.087,30	€ 0,00	€ 42,70
6704	2008	SPERIMENTAZIONE ED APPLICAZIONE DI NUOVI METODI DI CENSIMENTO - PROGET	€ 3.000,00	€ 2.500,00	€ 0,00	€ 500,00
7800	2008	AFFIDAMENTI SERVIZI PER LA RIUNIONE ANNUALE DEL GRUPPO STAMBECCO EUR	€ 950,00	€ 0,00	€ 0,00	€ 950,00
7837	2008	FORNITURA D-ROM TEST	€ 300,00	€ 0,00	€ 0,00	€ 300,00
7940	2008	PRESTAZIONE DI SERVIZI PER LA CATALOGAZIONE DEI CRANI DI UNGULATI	€ 13.000,00	€ 0,00	€ 0,00	€ 13.000,00
7956	2008	FORNITURA ATTREZZATURE PER RICERCA SCIENTIFICA PER IL PROGETTO SULLA	€ 4.470,01	€ 0,00	€ 0,00	€ 4.470,01
7957	2008	PRESTAZIONE DI SERVIZI PER DEL DNA FECALE DI LUPO	€ 15.000,00	€ 0,00	€ 0,00	€ 15.000,00
7958	2008	ACQUISIZIONE STRUMENTI PER LA CATALOGAZIONE DEI CRANI DI UNGULATI	€ 2.000,00	€ 0,00	€ 0,00	€ 2.000,00
7974	2008	STAMPA DEPLIANT "ABSTRACT BOOK" PER INCONTRO GSE - GRUPPO STAMBECCO	€ 632,40	€ 0,00	€ 0,00	€ 632,40
7975	2008	RIPARAZIONE BILANCIA	€ 254,40	€ 0,00	€ 0,00	€ 254,40
7977	2008	PRESTAZIONE DI SERVIZIO PER L'ARCHIVIAZIONE DI DATI FAUNISTICI	€ 13.000,00	€ 0,00	€ 0,00	€ 13.000,00
		Totale Capitolo 101.1.2.1.5010	€ 91.283,53	€ 16.970,26	€ 0,00	€ 74.373,27
Capitolo 101.1.2.1.5020						
4175	2006	AFFIDAMENTO URGENTE LAVORI DI RIPARAZIONE PAVIMENTO C/O IL GIARDINO BO	€ 477,60	€ 0,00	€ 0,00	€ 477,60
7532	2008	NOLEGGIO DI MINIPALA E PIASTRA VIBRANTE PER LA SISTEMAZIONE DEI SENTIERI I	€ 3.112,80	€ 1.500,00	€ 0,00	€ 1.612,80
7588	2008	FORNITURA STRAORDINARIA DI MATERIALE GHIAIOSO (STABILIZZATO) PER LA SIST	€ 336,00	€ 0,00	€ 0,00	€ 336,00
8316	2008	RIFACIMENTO DEI PANNELLI DIDATTICI PRESENTI ALL'INTERNO DEL GIARDINO BOT	€ 6.999,60	€ 0,00	€ 0,00	€ 6.999,60
		Totale Capitolo 101.1.2.1.5020	€ 10.926,00	€ 1.500,00	€ 0,00	€ 9.426,00
Capitolo 101.1.2.1.5030						
7385	2008	LIQUIDAZIONE DANNI ARRECATI DA CARNIVORI PREDATORI AL PATRIMONIO ZOOTE	€ 200,00	€ 0,00	€ 0,00	€ 200,00
8026	2008	LIQUIDAZIONE DANNI ARRECATI DALLA FAUNA SELVATICA AL PATRIMONIO AGROP	€ 1.411,34	€ 0,00	€ 0,00	€ 1.411,34
		Totale Capitolo 101.1.2.1.5030	€ 1.611,34	€ 0,00	€ 0,00	€ 1.611,34
Capitolo 101.1.2.1.5050						
8039	2008	ACQUISTO DI MANGIME PER CANI	€ 4.648,00	€ 0,00	€ 0,00	€ 4.648,00
		Totale Capitolo 101.1.2.1.5050	€ 4.648,00	€ 0,00	€ 0,00	€ 4.648,00

Situazione Impegni Conservati

Nr.	Anno	Descrizione Impegno	Impegnato Iniziale	Speso	Economie	Da Riportare
Capitolo 101.1.2.1.5060						
105	2003	TRADUZIONE IN FRANCESE RIVISTA "VOCI DEL PARCO"	€ 126,00	€ 0,00	€ 0,00	€ 126,00
201	2003	RIORGANIZZAZIONE BIBLIOTECA SEDE DI TORINO	€ 750,00	€ 0,00	€ 0,00	€ 750,00
244	2003	GRAFICA E STAMPA OPUSCOLI STMBECCO E AMBIENTI	€ 6.231,32	€ 0,00	€ 0,00	€ 6.231,32
975	2004	SPESE MANIFESTAZIONI NIVOLET	€ 49,51	€ 0,00	€ 0,00	€ 49,51
1948	2005	PROGETTO NATURA RITROVATA	€ 1.500,00	€ 0,00	€ 0,00	€ 1.500,00
2864	2005	AFFIDAMENTO DEL SERVIZIO DI REALIZZAZIONE DELLE MANIFESTAZIONI "A PIEDI T	€ 200,00	€ 0,00	€ 0,00	€ 200,00
2877	2005	GESTIONE SEGRETERIA TURISTICA E C.V. PIEMONTESE X IL PERIODO 1/2/04-31/1/06	€ 830,83	€ 0,00	€ 0,00	€ 830,83
2797	2005	AFFIDAMENTO GESTIONE DELL'ARCHIVIO FOTOGRAFICO DELL'ENTE X IL PERIODO	€ 80,80	€ 0,00	€ 0,00	€ 80,80
3089	2005	AFFIDAMENTO SERVIZIO ALLESTIM. MOSTRE TEMPORANEE E REALIZZ. GRAFICA DI	€ 492,00	€ 0,00	€ 0,00	€ 492,00
3327	2005	AFFIDAMENTO DEI SERVIZI DI TRADUZIONE IN DUE LINGUE DELLA CARTA RELATIVA	€ 223,42	€ 0,00	€ 0,00	€ 223,42
3328	2005	AFFIDAMENTO SERVIZIO DI REALIZZAZIONE DEL RETRO DELLA CARTA RELATIVA AL	€ 483,70	€ 344,00	€ 0,00	€ 139,70
3365	2005	AFFIDAMENTO SERVIZIO FORNITURA DI N.14 VETRINE ESPOSITIVE X VENDITA DI GA	€ 10.000,00	€ 3.217,50	€ 0,00	€ 6.782,50
3366	2005	AFFIDAMENTO SERVIZIO DI DUPLIC. DEI VIDEO "IL MESTIERE DEL GUARDAPARCO" E	€ 866,39	€ 0,00	€ 0,00	€ 866,39
3791	2005	AFFIDAMENTO SERVIZI DI REDAZIONE E TRADUZIONE "PIEGHEVOLE GENERALE" DE	€ 3.037,00	€ 0,00	€ 0,00	€ 3.037,00
6487	2007	ADESIONE AL CONSORZIO ATL UNICA DELLA PROVINCIA DI TORINO	€ 1.500,00	€ 0,00	€ 0,00	€ 1.500,00
8277	2008	ACQUISTO VOLUMI "IL PNGP NELLE LETTERE DI RENZO VIDESOTT. 30 ANNI DI PROT	€ 777,00	€ 0,00	€ 0,00	€ 777,00
Totale Capitolo 101.1.2.1.5060			€ 27.147,97	€ 3.561,50	€ 0,00	€ 23.586,47
Capitolo 101.1.2.1.5065						
5135	2007	DESTINAZIONE CONTRIBUTI A FAVORE DELLA RICERCA SCIENTIFICA RACCOLTINE	€ 50,00	€ 0,00	€ 0,00	€ 50,00
5918	2007	FORNITURA VINI IN OCCASIONE DELL'INIZIATIVA "BUON COMPLEANNO PARCO"	€ 35,00	€ 0,00	€ 0,00	€ 35,00
6359	2007	AFFIDAMENTO INCARICO PER AGGIORNAMENTO STUDIO IMMAGINE COORDINATA D	€ 2.500,00	€ 0,00	€ 0,00	€ 2.500,00
6405	2007	STAMPA NUOVO DEPLIANT PROMOZIONALE DEL PARCO	€ 4.000,00	€ 0,00	€ 0,00	€ 4.000,00
6599	2008	PRESTAZIONE DI SERVIZI IN ECONOMIA PER ATTIVITA' DI SUPPORTO ALL'UFFICIO DI	€ 7.200,00	€ 8.600,00	€ 0,00	€ 600,00
6609	2008	AFFIDAMENTO DELLA STAMPA DELLA RIVISTA "VOCI DEL PARCO" N. 1/2008	€ 2.008,80	€ 1.740,96	€ 0,00	€ 267,84
6677	2008	AFFIDAMENTO SERVIZI DI MANTENIMENTO IN RETE DEI SITI INTERNET AFFERENTIA	€ 1.824,67	€ 980,00	€ 0,00	€ 864,67
7181	2008	CAMPI DI ESPERIENZA ESTIVI: ORGANIZZAZIONE E COMPENSI AI CAPICAMPO	€ 2.100,00	€ 1.968,75	€ 0,00	€ 131,25
7204	2008	ORGANIZZAZIONE GIORNATA INAUGURALE DEL C.V. "HOMO ET IBEX" E SALA POLIV	€ 9.931,00	€ 9.251,00	€ 0,00	€ 680,00
7315	2008	AFFIDAMENTI INCARICHI PER ACCOMPAGNAMENTO NATURALISTICO IN CALENDARI	€ 7.430,00	€ 7.425,00	€ 0,00	€ 5,00
7352	2008	PROMOZIONE ATTIVITA' DEL PARCO SULLE RIVISTE "IL SOLE 24 ORE" E "L'ORSO"	€ 2.400,00	€ 1.080,00	€ 0,00	€ 1.320,00
7587	2008	AFFIDAMENTO SERVIZIO PER LA GESTIONE DELLE ATTREZZATURE AUDIO - VIDEO	€ 2.300,00	€ 1.165,00	€ 0,00	€ 1.145,00
7780	2008	AFFIDAMENTO DELLA REALIZZAZIONE DELLA CARTELLINA DI RAPPRESENTANZA UF	€ 2.244,00	€ 0,00	€ 0,00	€ 2.244,00
7799	2008	VII PREMIO LETTERARIO NAZIONALE "ENRICO TRIONE" - UNA FIABA PER LA MONTA	€ 3.000,00	€ 0,00	€ 0,00	€ 3.000,00

Situazione Impegni Conservati

Nr. Impegno	Anno	Descrizione Impegno	Impegnato Iniziale	Speso	Economie	Da Riportare
7881	2008	AFFIDAMENTO DELLA FORNITURA E DELLA STAMPA DEI BIGLIETTI AUGURALI DEL P	€ 581,00	€ 0,00	€ 0,00	€ 581,00
7884	2008	AFFIDAMENTO DELLA STAMPA DELLA BROCHURE ILLUSTRATIVA "IL LUPO"	€ 2.880,00	€ 0,00	€ 0,00	€ 2.880,00
8000	2008	PROMOZIONE ATTIVITA' DEL PARCO SULLA RIVISTA "LE NOUVEL ECONOMISTE"	€ 2.500,00	€ 0,00	€ 0,00	€ 2.500,00
8085	2008	PROGRAMMA DI DIVULGAZIONE SUL LUPO E LA BIODIVERSITA'	€ 4.000,00	€ 0,00	€ 0,00	€ 4.000,00
8086	2008	ORGANIZZAZIONE MANIFESTAZIONI "A PIEDI TRA LE NUVOLE" EDIZIONE 2009	€ 7.000,00	€ 0,00	€ 0,00	€ 7.000,00
8084	2008	MANIFESTAZIONE PER LA VALORIZZAZIONE DELLA VALLE SOANA	€ 3.511,72	€ 0,00	€ 0,00	€ 3.511,72
Totale Capitolo 101.1.2.1.5065			€ 67.476,19	€ 30.180,71	€ 0,00	€ 37.295,48
Capitolo 101.1.2.1.5070						
55	2002	REALIZZAZIONE PANNELLI	€ 500,40	€ 0,00	€ 0,00	€ 500,40
4147	2006	AFFIDAMENTO DEL SERVIZIO DI REALIZZAZIONE DELLE MANIFESTAZIONI "A PIEDI T	€ 500,00	€ 0,00	€ 0,00	€ 500,00
7807	2008	REALIZZAZIONE DI DUE POSTAZIONI PER L'INSTALLAZIONE DEL SOFTWARE "VISTA	€ 12.805,18	€ 0,00	€ 0,00	€ 12.805,18
7809	2008	FORNITURA DI ATTREZZATURE MULTIMEDIALI. INSTALLAZIONE PER VOLO VIRTUAL	€ 686,82	€ 0,00	€ 0,00	€ 686,82
7910	2008	FORNITURA DI ATTREZZATURE ELETTRONICHE. INSTALLAZIONE PER VOLO VIRTUAL	€ 2.028,00	€ 0,00	€ 0,00	€ 2.028,00
Totale Capitolo 101.1.2.1.5070			€ 16.500,40	€ 0,00	€ 0,00	€ 16.500,40
Capitolo 101.1.2.1.5080						
8082	2008	GESTIONE DELLA SEGRETERIA TURISTICA DI AYMAYILLES: IMPEGNO E LIQUIDAZIO	€ 14.000,00	€ 0,00	€ 0,00	€ 14.000,00
8084	2008	CONVENZIONE CON LA FONDAZIONE GRAN PARADISO PER LA GESTIONE DEI C.V. V	€ 19.284,00	€ 0,00	€ 0,00	€ 19.284,00
Totale Capitolo 101.1.2.1.5080			€ 33.284,00	€ 0,00	€ 0,00	€ 33.284,00
Capitolo 101.1.2.1.5085						
6746	2008	SERVIZIO DI GESTIONE DEL POLO DI COORDINAMENTO DEI CENTRI VISITATORI SUL	€ 10.000,00	€ 7.589,93	€ 0,00	€ 2.400,07
6962	2008	SOMMINISTRAZIONE LAVORO TEMPORANEO N.1 OPERATORE AMM.VO - LIVELLO B1	€ 30.000,00	€ 22.347,70	€ 0,00	€ 7.652,30
7038	2008	CONTRATTO PER PRESTAZIONE DEL SERVIZIO DI MANUTENZIONE TEATRINO MECC	€ 1.920,00	€ 1.800,00	€ 0,00	€ 120,00
7045	2008	AFFIDAMENTO DI PRESTAZIONE DEL SERVIZIO DI GESTIONE DEI CENTRI VISITATOR	€ 49.947,35	€ 38.647,78	€ 0,00	€ 10.299,57
7673	2008	CONTRATTO PER PRESTAZIONE DEL SERVIZIO DI MANUTENZIONE DEL TEATRINO M	€ 1.100,00	€ 0,00	€ 0,00	€ 1.100,00
8095	2008	MANIFESTAZIONE PER LA VALORIZZAZIONE DELLA VALLE SOANA	€ 401,79	€ 0,00	€ 0,00	€ 401,79
Totale Capitolo 101.1.2.1.5085			€ 93.369,14	€ 71.395,41	€ 0,00	€ 21.973,73
Capitolo 101.1.2.1.5090						
8116	2008	PROGETTO A PIEDI TRA LE NUVOLE: ACQUISTO MATERIALE INFORMATIVO	€ 2.943,84	€ 0,00	€ 0,00	€ 2.943,84
Totale Capitolo 101.1.2.1.5090			€ 2.943,84	€ 0,00	€ 0,00	€ 2.943,84

Situazione Impegni Conservati

Nr. Impegno	Anno	Descrizione Impegno	Impegnato Iniziale	Speso	Economie	Da Riportare
Capitolo 101.1.2.1.5100						
1370	2004	MONITORAGGIO GIPETO	€ 7.883,92	€ 0,00	€ 7.518,18	€ 365,74
Totale Capitolo 101.1.2.1.5100			€ 7.883,92	€ 0,00	€ 7.518,18	€ 365,74
Capitolo 101.1.2.1.5110						
4576	2006	PROGETTO GESTALP - INTERREG IIIA - ACQUISTO REAGENTI	€ 226,80	€ 0,00	€ 0,00	€ 226,80
4578	2006	CONSULENZA GESTIONE AMMINISTRATIVA DEL PROGETTO DI COOPERAZIONE TRA	€ 4.338,00	€ 0,00	€ 0,00	€ 4.338,00
4742	2006	INCARICO DI PRESTAZIONE DI SERVIZI (DETERMINAZIONI TASSONOMICHE) NELL'AM	€ 4.250,00	€ 4.125,00	€ 0,00	€ 125,00
5050	2006	GESTALP - MODELLI DI GESTIONE PER LA VALORIZZAZIONE DELLA BIODIVERSITÀ	€ 53.076,26	€ 48.694,23	€ 0,00	€ 4.382,03
Totale Capitolo 101.1.2.1.5110			€ 61.891,06	€ 52.819,23	€ 0,00	€ 9.071,83
Capitolo 101.1.2.1.5130						
313	2003	RIPRISTINO E VALORIZZAZIONE AMBIENTALI	€ 4.756,66	€ 2.425,60	€ 0,00	€ 2.331,06
2156	2004	INTERVENTI DI RIPRISTINO E VALORIZZAZIONE AMBIENTALE PREVISTI CON LA REGI	€ 147.690,82	€ 13.516,20	€ 0,00	€ 134.174,62
5153	2006	INTERVENTI DI RIPRISTINO E VALORIZZAZIONE AMBIENTALE PREVISTI CON LA REGI	€ 7.500,00	€ 3.975,00	€ 0,00	€ 3.525,00
6770	2007	INTERVENTI DI RIPRISTINO E VALORIZZAZIONE AMBIENTALE PREVISTI CON LA REGI	€ 42.000,00	€ 28.624,02	€ 0,00	€ 13.375,98
Totale Capitolo 101.1.2.1.5130			€ 201.947,48	€ 48.540,82	€ 0,00	€ 153.406,66
Capitolo 101.1.2.1.5140						
5136	2007	DESTINAZIONE CONTRIBUTI A FAVORE DELLA RICERCA SCIENTIFICA RACCOLTINE	€ 613,00	€ 0,00	€ 0,00	€ 613,00
7132	2008	FORNITURA IN ECONOMIA DI CARABINA PER PIANI DI CONTROLLO FAUNISTICO	€ 1.260,00	€ 0,00	€ 0,00	€ 1.260,00
7908	2008	FORNITURA IN ECONOMIA DI CARABINA PER PIANI DI CONTROLLO CINGHIALE	€ 1.480,00	€ 0,00	€ 0,00	€ 1.480,00
7937	2008	FORNITURA IN ECONOMIA DI STRUMENTI PER IL CONTENIMENTO DELLA SPECIE CI	€ 612,00	€ 0,00	€ 0,00	€ 612,00
7976	2008	FORNITURA IN ECONOMIA DI STRUMENTI PER LA LAVORAZIONE DI ANIMALI PRELEV	€ 1.350,00	€ 0,00	€ 0,00	€ 1.350,00
8072	2008	MANUALI PER FARFALLE - PROGETTO MONITORAGGIO BIODIVERSITA'	€ 97,34	€ 0,00	€ 0,00	€ 97,34
8178	2008	FORNITURA IN ECONOMIA DI QUADERNI ED ETICHETTE PER LA RACCOLTA DI DATI	€ 933,40	€ 0,00	€ 0,00	€ 933,40
Totale Capitolo 101.1.2.1.5140			€ 6.345,74	€ 0,00	€ 0,00	€ 6.345,74
Capitolo 101.1.2.1.5160						
8083	2008	ASSEGNAZIONE DI UN CONTRIBUTO ALLA FONDAZIONE GRAN PARADISO A TITOLO	€ 6.455,71	€ 0,00	€ 0,00	€ 6.455,71
8110	2008	CONTRIBUTI PER L'ORGANIZZAZIONE DELLE MANIFESTAZIONI "A PIEDI TRA LE NUV	€ 2.540,00	€ 0,00	€ 0,00	€ 2.540,00
8148	2008	STRUMENTO DI VISITA VIRTUALE DELLE AREE PROTETTE ALPINE - APPLICAZIONE	€ 1.000,00	€ 0,00	€ 0,00	€ 1.000,00
Totale Capitolo 101.1.2.1.5160			€ 9.995,71	€ 0,00	€ 0,00	€ 9.995,71

Situazione Impegni Conservati

Nr. Impegno	Anno	Descrizione Impegno	Impegnato Iniziale	Speso	Economie	Da Riportare
Capitolo 101.1.2.1.5180						
5051	2006	CONVENZIONE CON R.A. V.A. PER MARCHIO COLLETTIVO DI QUALITA' VERSANTE VA	€ 56.640,00	€ 33.665,03	€ 0,00	€ 22.974,97
		Totale Capitolo 101.1.2.1.5180	€ 56.640,00	€ 33.665,03	€ 0,00	€ 22.974,97
Capitolo 101.1.2.1.5200						
8559	2008	PROGETTO ACQUA	€ 60.000,00	€ 0,00	€ 0,00	€ 60.000,00
		Totale Capitolo 101.1.2.1.5200	€ 60.000,00	€ 0,00	€ 0,00	€ 60.000,00
Capitolo 101.1.2.2.6020						
		Totale Categoria 101.1.2.1	€ 763.894,32	€ 258.572,96	€ 7.518,18	€ 487.803,18
8021	2008	TRASFERIMENTI ALLO STATO IN APPLICAZIONE DELLA L. 266/2005.	€ 7.408,30	€ 0,00	€ 0,00	€ 7.408,30
		Totale Capitolo 101.1.2.2.6020	€ 7.408,30	€ 0,00	€ 0,00	€ 7.408,30
		Totale Categoria 101.1.2.2	€ 7.408,30	€ 0,00	€ 0,00	€ 7.408,30
Capitolo 101.1.2.4.8010						
7417	2008	TASSA RIFIUTI SOLIDI URBANI ANNO 2007	€ 179,00	€ 0,00	€ 0,00	€ 179,00
8006	2008	VERSAMENTO IVA MESE DI DICEMBRE 2008	€ 38,92	€ 0,00	€ 0,00	€ 38,92
8118	2008	TASSA SMALTIMENTO RIFIUTI ANNO 2008	€ 747,00	€ 0,00	€ 0,00	€ 747,00
8145	2008	TASSA RIFIUTI SOLIDI URBANI ANNO 2008	€ 112,00	€ 0,00	€ 0,00	€ 112,00
		Totale Capitolo 101.1.2.4.8010	€ 1.076,92	€ 0,00	€ 0,00	€ 1.076,92
		Totale Categoria 101.1.2.4	€ 1.076,92	€ 0,00	€ 0,00	€ 1.076,92
Capitolo 101.2.1.1.11030						
56	2002	RECUPERO AMBIENTALE E REALIZZAZIONE DI UN CENTRO PER LO STUDIO E LA C	€ 398.942,71	€ 138.159,68	€ 0,00	€ 260.783,03
274	2003	RECUPERO AMBIENTALE E REALIZZAZIONE DI UN CENTRO PER LO STUDIO E LA C	€ 414.248,74	€ 0,00	€ 0,00	€ 414.248,74
2157	2004	RECUPERO AMBIENTALE DI UN CENTRO PER LO STUDIO E CONS. DEI CORSI D'ACQ	€ 500.000,00	€ 0,00	€ 0,00	€ 500.000,00
4036	2005	RECUPERO AMBIENTALE E REALIZZAZIONE DI UN CENTRO PER LO STUDIO E LA C	€ 498.845,60	€ 880,60	€ 0,00	€ 497.965,00
5053	2006	RECUPERO AMBIENTALE DI UN CENTRO PER LO STUDIO E CONS. DEI CORSI D'ACQ	€ 491.882,00	€ 0,00	€ 0,00	€ 491.882,00
6901	2007	RECUPERO AMBIENTALE DI UN CENTRO PER LO STUDIO E CONS. DEI CORSI D'ACQ	€ 437.146,80	€ 0,00	€ 0,00	€ 437.146,80
8521	2008	RECUPERO AMBIENTALE CONSERVAZIONE DEI CORSI D'ACQUA E SPECIE ACQUATI	€ 44.566,05	€ 0,00	€ 0,00	€ 44.566,05
8522	2008	RECUPERO AMBIENTALE DI UN CENTRO X STUDIO E CONSERVAZIONE DEI CORSI D'	€ 200.000,00	€ 0,00	€ 0,00	€ 200.000,00
8523	2008	RECUPERO AMBIENTALE CONSERVAZIONE DEI CORSI D'ACQUA E SPECIE ACQUATI	€ 175.000,00	€ 0,00	€ 0,00	€ 175.000,00

Situazione Impegni Conservati

Nr. Impegno	Anno	Descrizione Impegno	Impegnato Iniziale	Speso	Economie	Da Riportare
Capitolo 101.2.1.1.11060						
Totale Capitolo 101.2.1.1.11060			€ 3.160.631,90	€ 137.040,28	€ 0,00	€ 3.023.591,62
6518	2007	MESSA IN SICUREZZA COPERTURE DEGLI EDIFICI SITI NELLE VALLI DI VALSAVAREN	€ 4.136,00	€ 0,00	€ 0,00	€ 4.136,00
6523	2007	MESSA IN SICUREZZA COPERTURE EDIFICI DEL PARCO	€ 17.364,00	€ 0,00	€ 0,00	€ 17.364,00
6767	2008	AFFIDAMENTO FORNITURA TERMOSTUFA PER ALLOGGIO 2° PIANO MOLINO DI FORZ	€ 3.268,08	€ 3.267,60	€ 0,00	€ 0,48
7288	2008	AFFIDAMENTO INSTALLAZIONE CONTACALORIE C/O G.A. PARADISA	€ 876,00	€ 0,00	€ 0,00	€ 876,00
7371	2008	FORNITURA MATERIALE EDILE PER CASOTTO LEVONAZ	€ 919,25	€ 878,26	€ 0,00	€ 40,99
7428	2008	AFFIDAMENTO MANUTENZIONE STRAORDINARIA VASCA ACQUEDOTTO LEVONAZ	€ 5.000,00	€ 4.800,00	€ 0,00	€ 200,00
7821	2008	FORNITURA LEGNAME PER TETTOIA SEDE DI DEGIOZ	€ 1.137,60	€ 0,00	€ 0,00	€ 1.137,60
8087	2008	AFFIDAMENTO INCARICO PER LA MESSA IN SICUREZZA TEMPORANEA DELLA STRU	€ 11.581,95	€ 0,00	€ 0,00	€ 11.581,95
8088	2008	LAVORI ALLA FUCINA DEL RAME DI RONCO CANAVESE	€ 65.418,05	€ 0,00	€ 0,00	€ 65.418,05
Totale Capitolo 101.2.1.1.11060			€ 109.700,93	€ 8.945,86	€ 0,00	€ 100.755,07
Capitolo 101.2.1.1.11070						
2	1998	INTERVENTI SUGLI IMMOBILI: FINANZIAMENTO CIPE	€ 167.770,88	€ 0,00	€ 0,00	€ 167.770,88
Totale Capitolo 101.2.1.1.11070			€ 167.770,88	€ 0,00	€ 0,00	€ 167.770,88
Capitolo 101.2.1.1.11080						
3	1998	SPESE INERENTI I PROGETTI NEL SECONDO PROGRAMMA TRIENNALE AREE PROT	€ 71.602,63	€ 43.625,44	€ 0,00	€ 27.977,19
Totale Capitolo 101.2.1.1.11080			€ 71.602,63	€ 43.625,44	€ 0,00	€ 27.977,19
Capitolo 101.2.1.1.11110						
15	2001	SEGNALETICA TURISTICA: PROGETTO PER LA FORNITURA IN OPERA	€ 48.896,30	€ 9.561,29	€ 0,00	€ 39.335,01
8377	2008	SEGNALETICA DEL PARCO	€ 7.500,00	€ 0,00	€ 0,00	€ 7.500,00
Totale Capitolo 101.2.1.1.11110			€ 56.396,30	€ 9.561,29	€ 0,00	€ 46.835,01
Capitolo 101.2.1.1.11130						
132	2003	COMPLETAMENTO C.V. E PUNTI DI INTERESSE	€ 166.947,57	€ 62.736,55	€ 0,00	€ 104.211,02
2158	2004	SPESE PER INTERVENTI MATERIALI DI COMPLETAMENTO CV E PUNTI D'INTERESSE	€ 376.507,13	€ 23.054,79	€ 0,00	€ 353.452,34
Totale Capitolo 101.2.1.1.11130			€ 543.454,70	€ 85.791,34	€ 0,00	€ 457.663,36

Situazione Impegni Conservati

Nr. Impegno	Anno	Descrizione Impegno	Impegnato Iniziale	Speso	Economie	Da Riportare
Capitolo 101.2.1.1.11140						
1353	2004	LAVORI DI RECUPERO DI PORZIONE DELL'EX GRAND HOTEL DI CERESOLE REALE	€ 93.857,61	€ 76.120,29	€ 0,00	€ 17.737,32
6771	2007	SPESE RELATIVE AL RESTAURO DEL GRAND HOTEL DI CERESOLE REALE (DOCUP)	€ 58.695,27	€ 0,00	€ 0,00	€ 58.695,27
Totale Capitolo 101.2.1.1.11140			€ 152.552,88	€ 76.120,29	€ 0,00	€ 76.432,59
Capitolo 101.2.1.1.11150						
1360	2004	LAVORI DI RECUPERO DI PORZIONE DELL'EX GRAND HOTEL DI CERESOLE REALE	€ 625,00	€ 0,00	€ 0,00	€ 625,00
Totale Capitolo 101.2.1.1.11150			€ 625,00	€ 0,00	€ 0,00	€ 625,00
Capitolo 101.2.1.1.11160						
1987	2004	SPESE RELATIVE AL CENTRO POLIFUNZIONALE DI RHEMES SAINT GEORGES (LEGG)	€ 528.935,00	€ 454.040,00	€ 0,00	€ 74.895,00
Totale Capitolo 101.2.1.1.11160			€ 528.935,00	€ 454.040,00	€ 0,00	€ 74.895,00
Capitolo 101.2.1.1.11170						
3797	2005	RISTRUTTURAZIONE SEDE ENTE PARCO	€ 750.000,00	€ 0,00	€ 0,00	€ 750.000,00
Totale Capitolo 101.2.1.1.11170			€ 750.000,00	€ 0,00	€ 0,00	€ 750.000,00
Capitolo 101.2.1.1.11180						
3798	2005	RECUPERO E RESTAURO DELLA BORGATA "FUCINA DEL RAME"	€ 175.000,00	€ 0,00	€ 0,00	€ 175.000,00
Totale Capitolo 101.2.1.1.11180			€ 175.000,00	€ 0,00	€ 0,00	€ 175.000,00
Capitolo 101.2.1.1.11190						
3799	2005	COMPLETAMENTO DEL CENTRO "L'UOMO E I SUOI COLTIVI"	€ 325.000,00	€ 0,00	€ 0,00	€ 325.000,00
6772	2007	COMPLETAMENTO DEL CENTRO "L'UOMO E I SUOI COLTIVI"	€ 4.000,00	€ 0,00	€ 0,00	€ 4.000,00
8180	2008	SERVIZIO DI DIVULGAZIONE SCIENTIFICA PER IL PROGETTO DEL CENTRO VISITA SU	€ 7.500,00	€ 0,00	€ 0,00	€ 7.500,00
Totale Capitolo 101.2.1.1.11190			€ 336.500,00	€ 0,00	€ 0,00	€ 336.500,00
Totale Categoria 101.2.1.1			€ 6.053.170,22	€ 815.124,50	€ 0,00	€ 5.238.045,72
Capitolo 101.2.1.2.12010						
45	2002	FORNITURA STUFE A LEGNA (SYLVENOIRE-TIGNET)	€ 1.346,30	€ 0,00	€ 0,00	€ 1.346,30
4849	2006	FORNITURA ARREDI PER VARIE SEDI DELL'ENTE	€ 2.300,00	€ 0,00	€ 0,00	€ 2.300,00
4850	2006	FORNITURA APPARECCHI ILLUMINANTI PER CENTRO STUDI, SALA RIUNIONI E FORE	€ 4.000,00	€ 3.088,12	€ 0,00	€ 911,88
8115	2008	FORNITURA ARREDI PER CASOTTI DELL'ENTE	€ 3.486,00	€ 0,00	€ 0,00	€ 3.486,00

Situazione Impegni Conservati

Nr. Impegno	Anno	Descrizione Impegno	Impegnato Iniziale	Speso	Economie	Da Riportare
Capitolo 101.2.1.2.12020						
8278	2008	ACQUISTO VOLUMI "IL PNGP NELLE LETTERE DI RENZO VIDESOTT. 30 ANNI DI PROT.	€ 141,00	€ 0,00	€ 0,00	€ 141,00
Totale Capitolo 101.2.1.2.12010			€ 11.132,30	€ 3.098,12	€ 0,00	€ 8.044,18
Capitolo 101.2.1.2.12030						
6388	2007	ACQUISTO DI 62 PISTOLE PER IL CORPO DI SORVEGLIANZA	€ 22.320,00	€ 0,00	€ 0,00	€ 22.320,00
6402	2007	ACQUISTO DI 70 FONDINE PER PISTOLA PER IL CORPO DI SORVEGLIANZA	€ 4.620,00	€ 0,00	€ 0,00	€ 4.620,00
6403	2007	ACQUISTO DI ATTREZZATURA TECNICA PER IL SERVIZIO DI SORVEGLIANZA	€ 28.764,00	€ 28.309,08	€ 0,00	€ 454,92
7733	2008	FORNITURA DI N. 2 TERMOCAMERE PER IL SERVIZIO DI SORVEGLIANZA	€ 35.760,00	€ 0,00	€ 0,00	€ 35.760,00
7889	2008	ACQUISTO DI ATTREZZATURA TECNICA PER IL SERVIZIO DI SORVEGLIANZA	€ 26.440,28	€ 0,00	€ 0,00	€ 26.440,28
7934	2008	PROSECUZIONE OPERA DI MIGLIORAMENTO SISTEMA RADIO PER COMUNICAZIONI	€ 21.600,00	€ 0,00	€ 0,00	€ 21.600,00
7954	2008	ACQUISTO DI ATTREZZATURA TECNICA PER IL SERVIZIO DI SORVEGLIANZA - BINOC	€ 15.578,00	€ 0,00	€ 0,00	€ 15.578,00
7959	2008	ACQUISTO DI ATTREZZATURA TECNICA PER IL SERVIZIO DI SORVEGLIANZA	€ 22.249,00	€ 0,00	€ 0,00	€ 22.249,00
8004	2008	FORNITURA ATTREZZATURA PER SERVIZIO DI SORVEGLIANZA VALLE DI COGNE	€ 604,80	€ 0,00	€ 0,00	€ 604,80
8012	2008	FORNITURA N. 3 PROIETTORI PER SERVIZIO DI SORVEGLIANZA	€ 1.443,60	€ 0,00	€ 0,00	€ 1.443,60
8038	2008	ACQUISTO VIDEOCAMERE PER IL CORPO DI SORVEGLIANZA	€ 11.340,00	€ 0,00	€ 0,00	€ 11.340,00
8041	2008	AFFIDAMENTO FORNITURA N. 3 CAVALETTI MANFROTTO MOD. 190XB PER SERVIZIO	€ 780,00	€ 0,00	€ 0,00	€ 780,00
8098	2008	FORNITURA DI N. 9 ARVA PER IL PERSONALE DI SORVEGLIANZA	€ 2.772,00	€ 0,00	€ 0,00	€ 2.772,00
8130	2008	FORNITURA TIRANTI AD ANELLO PER SERVIZIO DI SORVEGLIANZA	€ 308,40	€ 0,00	€ 0,00	€ 308,40
8131	2008	FORNITURA SACCHI PER TRASPORTI CON ELICOTTERO	€ 540,38	€ 0,00	€ 0,00	€ 540,38
8147	2008	FORNITURA N. 10 TRAPPOLE FOTOGRAFICHE SCOUTGUARD SG650	€ 1.740,00	€ 0,00	€ 0,00	€ 1.740,00
8252	2008	FORNITURA SCARPE TIPO TIROLESE (DIVISA DI RAPPRESENTANZA)	€ 10.648,80	€ 0,00	€ 0,00	€ 10.648,80
8275	2008	FORNITURA IN ECONOMIA DI N. 1 TRIVELLA PER IL SERVIZIO DI SORVEGLIANZA	€ 1.706,40	€ 0,00	€ 0,00	€ 1.706,40
Totale Capitolo 101.2.1.2.12030			€ 209.215,66	€ 28.309,08	€ 0,00	€ 180.906,58
Capitolo 101.2.1.2.12050						
7952	2008	FORNITURA IN ECONOMIA DI N. 2 CARRELLI A RIMORCHIO	€ 5.500,00	€ 0,00	€ 0,00	€ 5.500,00
8036	2008	FORNITURA IN ECONOMIA DI N. 3 MOTOSLITTE PER IL SERVIZIO DI SORVEGLIANZA	€ 21.000,00	€ 0,00	€ 0,00	€ 21.000,00
8037	2008	FORNITURA IN ECONOMIA DI UN MEZZO SPAZZANEVE A TURBINA PER IL SERVIZIO	€ 7.950,00	€ 0,00	€ 0,00	€ 7.950,00
Totale Capitolo 101.2.1.2.12050			€ 34.450,00	€ 0,00	€ 0,00	€ 34.450,00

Situazione Impegni Conservati

Nr. Impegno	Anno	Descrizione Impegno	Impegnato Iniziale	Speso	Economie	Da Riportare
Capitolo 101.2.1.2.12060						
30	2001		€ 23,12	€ 0,00	€ 0,00	€ 23,12
Totale Capitolo 101.2.1.2.12060			€ 23,12	€ 0,00	€ 0,00	€ 23,12
Capitolo 101.2.1.2.12070						
7928	2008	FORNITURA N. 1 FAX CANON PER LA SEDE DI TORINO	€ 592,80	€ 0,00	€ 0,00	€ 592,80
7978	2008	FORNITURA COMPUTER PORTATILI PER SERVIZIO DI SORVEGLIANZA	€ 7.937,24	€ 0,00	€ 0,00	€ 7.937,24
7979	2008	FORNITURA APPARATO MULTIFUNZIONALE BROTHER (FOTOCOPIATRICE/STAMPANTE)	€ 555,52	€ 0,00	€ 0,00	€ 555,52
7980	2008	FORNITURA APPARATO MULTIFUNZIONALE BROTHER (FOTOCOPIATRICE/STAMPANTE)	€ 555,52	€ 0,00	€ 0,00	€ 555,52
7981	2008	FORNITURA APPARATO MULTIFUNZIONALE BROTHER (FOTOCOPIATRICE/STAMPANTE)	€ 555,52	€ 0,00	€ 0,00	€ 555,52
7982	2008	FORNITURA APPARATO MULTIFUNZIONALE BROTHER (FOTOCOPIATRICE/STAMPANTE)	€ 1.111,04	€ 0,00	€ 0,00	€ 1.111,04
7983	2008	FORNITURA APPARATO MULTIFUNZIONALE BROTHER (FOTOCOPIATRICE/STAMPANTE)	€ 555,52	€ 0,00	€ 0,00	€ 555,52
8011	2008	FORNITURA STAMPANTI A GETTO D'INCHIOSTRO	€ 1.738,80	€ 0,00	€ 0,00	€ 1.738,80
8013	2008	FORNITURA N. 3 MONITOR LCD PER SEDI DI AOSTA E TORINO	€ 676,80	€ 0,00	€ 0,00	€ 676,80
8014	2008	FORNITURA N. 2 MONITOR LCD PER SEDI DI TORINO E AOSTA	€ 511,68	€ 0,00	€ 0,00	€ 511,68
8025	2008	AGGIUDICAZIONE FORNITURA N. 1 POSTAZIONE INFORMATICA PER GRUPPO DI LAV	€ 3.547,09	€ 0,00	€ 0,00	€ 3.547,09
8061	2008	ACQUISTO DI PALMARI PER IL CORPO DI SORVEGLIANZA	€ 9.344,40	€ 0,00	€ 0,00	€ 9.344,40
8096	2008	FORNITURA IN ECONOMIA DI HARDWARE PER GLI UFFICI DELL'ENTE	€ 1.495,20	€ 0,00	€ 0,00	€ 1.495,20
8113	2008	FORNITURA N. 1 FOTOCAMERA CANON G10 PER SEDE DI TORINO	€ 583,41	€ 0,00	€ 0,00	€ 583,41
8134	2008	ACQUISTO FOTOCOPIATRICI PER IL SERVIZIO DI SORVEGLIANZA	€ 6.876,00	€ 0,00	€ 0,00	€ 6.876,00
Totale Capitolo 101.2.1.2.12070			€ 36.676,54	€ 0,00	€ 0,00	€ 36.676,54
Capitolo 101.2.1.2.12080						
84	2002	CONTRIBUTO PROGETTO INTERREG III B "HABITALP"	€ 210,09	€ 0,00	€ 0,00	€ 210,09
2825	2005	CONTRIBUTO INTERREG III B "HABITALP"	€ 5.050,09	€ 0,00	€ 0,00	€ 5.050,09
Totale Capitolo 101.2.1.2.12080			€ 5.260,18	€ 0,00	€ 0,00	€ 5.260,18
Capitolo 101.2.1.2.12090						
3800	2005	PROGETTO INTERREG III B "ALPENCOMI"	€ 16.689,02	€ 16.490,80	€ 0,00	€ 198,22
Totale Capitolo 101.2.1.2.12090			€ 16.689,02	€ 16.490,80	€ 0,00	€ 198,22
Totale Categoria 101.2.1.2			€ 313.527,82	€ 47.888,00	€ 0,00	€ 265.639,82

Situazione Impegni Conservati

Nr. Impegno	Anno	Descrizione Impegno	Impegnato Iniziale	Speso	Economie	Da Riportare
Capitolo 101.2.1.5.15010						
6773	2007	INDENNITA' DI ANZIANITA' AL PERSONALE CESSATO DAL SERVIZIO	€ 104.467,58	€ 40.422,36	€ 0,00	€ 64.045,22
8023	2008	INDENNITA' DI ANZIANITA' AL PERSONALE CESSATO DAL SERVIZIO	€ 72.742,12	€ 0,00	€ 0,00	€ 72.742,12
		Totale Capitolo 101.2.1.5.15010	€ 177.209,70	€ 40.422,36	€ 0,00	€ 136.787,34
		Totale Categoria 101.2.1.5	€ 177.209,70	€ 40.422,36	€ 0,00	€ 136.787,34
Capitolo 101.4.1.1.21020						
6300	2007	VERSAMENTO CREDITO INPDAP	€ 118,42	€ 0,00	€ 0,00	€ 118,42
6320	2007	VERSAMENTO CREDITO INPDAP TREDICESIME	€ 97,23	€ 0,00	€ 0,00	€ 97,23
6391	2007	VERSAMENTO CREDITO INPDAP MESE DI DICEMBRE 2007	€ 118,17	€ 0,00	€ 0,00	€ 118,17
8024	2008	CREDITO INPDAP ANNO 2008	€ 1.696,03	€ 0,00	€ 0,00	€ 1.696,03
		Totale Capitolo 101.4.1.1.21020	€ 2.029,85	€ 0,00	€ 0,00	€ 2.029,85
		Totale Categoria 101.4.1.1	€ 2.029,85	€ 0,00	€ 0,00	€ 2.029,85
		Totale Uscite	€ 8.050.507,93	€ 1.310.304,37	€ 7.518,18	€ 6.732.679,38

CONTO ECONOMICO

	ANNO 2008		ANNO 2007	
	Parziali	Totali	Parziali	Totali
A) VALORE DELLA PRODUZIONE				
1) Proventi e corrispettivi per la produzione delle prestazioni e/o servizi	5.681.948		4.789.124	
2) Variazione delle rimanenze dei prodotti in corso di lavorazione, semilavorati e finiti	21.415		59.669	
3) Variazione dei lavori in corso su ordinazione				
4) Incrementi di immobilizzazioni per lavori interni				
5) Altri ricavi e proventi, con separata indicazione dei contributi di competenza dell'esercizio	187.189		612.355	
Totale valore della produzione (A)		5.890.552		5.461.148
B) COSTI DELLA PRODUZIONE				
6) per materie prime, sussidiarie, consumo e merci	459.498		404.846	
7) per servizi	822.754		588.502	
8) per godimento beni di terzi	125.889		132.574	
9) per il personale				
a) salari e stipendi	2.566.392		2.439.376	
b) oneri sociali	831.982		813.350	
c) trattamento di fine rapporto	189.074			
d) trattamento di quiescenza e simili				
e) altri costi	104.556		100.146	
10) Ammortamenti e svalutazioni				
a) Ammortamenti delle immobilizzazioni immateriali				
b) Ammortamento delle immobilizzazioni materiali	369.720		316.161	
c) Altre svalutazioni delle immobilizzazioni				
d) Svalutazione dei crediti compresi nell'attivo circolante e delle disponibilità liquide				
11) Variazioni delle rimanenze di materie prime, sussidiarie, di consumo merci	59.699		61.110	
12) Accantonamenti per rischi				
13) Accantonamenti ai fondi per oneri	0		429.305	
14) Oneri diversi di gestione	0		0	
Totale Costi (B)		5.529.564		5.285.370
DIFFERENZA TRA VALORE E COSTI DELLA PRODUZIONE (A - B)		360.988		175.778
C) PROVENTI E ONERI FINANZIARI				
15) Proventi da partecipazioni				
16) Altri proventi finanziari				
a) di crediti iscritti nelle immobilizzazioni				
b) di titoli iscritti nelle immobilizzazioni che non costituiscono partecipazioni;				
c) di titoli iscritti nell'attivo circolante che non costituiscono partecipazioni;				
d) proventi diversi dai precedenti				
17) Interessi e altri oneri finanziari	211		335	
17-bis) Utili e perdite su cambi				
Totale proventi ed oneri finanziari(15+16+17)		211		335

	ANNO 2008		ANNO 2007	
	Parziali	Totali	Parziali	Totali
D) RETTIFICHE DI VALORE DI ATTIVITA' FINANZIARIE				
18) Rivalutazione				
a) di partecipazioni				
b) di immobilizzazioni finanziarie				
c) di titoli iscritti nell'attivo circolante				
19) Svalutazioni				
a) di partecipazioni				
b) di immobilizzazioni finanziarie				
c) di titoli iscritti nell'attivo circolante				
Totale rettifiche di valore		0		
E) PROVENTI E ONERI STRAORDINARI				
20) Proventi, con separata indicazione delle plusvalenze da alienazioni i cui ricavi non sono iscrivibili al n. 5)	340.076		297.652	
21) Oneri straordinari, con separata indicazione delle minusvalenze da alienazioni i cui effetti contabili non sono iscrivibili al n. 14				
22) Sopravvenienze attive ed insussistenze del passivo derivanti dalla gestione dei residui	201.726		8.001	
23) sopravvenienze passive ed insussistenze dell'attivo derivanti dalla gestione dei residui	-109.148		-2.028	
Totale delle partite straordinarie		432.655		303.625
Risultato prima delle imposte (A-B+C+D+E)		793.854		479.739
Imposte dell'esercizio	-33.310		-33.670	
Avanzo/Disavanzo/Pareggio Economico		760.544		446.070

QUADRO DI RICLASSIFICAZIONE DEI RISULTATI ECONOMICI			
	Anno 2008	Anno 2007	Diff. +/-
A. RICAVI			
Variazione delle rimanenze di prodotti in corso di lavorazione, semilavorati e finiti, lavorazioni in corso di ordinazione	21.415	59.669	-38.254
B. VALORE DELLA PRODUZIONE TIPICA			
Consumi di materie prime e servizi esterni	-1.408.141	-1.125.922	-282.219
C. VALORE AGGIUNTO			
Costo del lavoro	-3.692.003	-3.352.872	-339.132
D. MARGINE OPERATIVO LORDO	-5.100.145	-4.478.794	-621.351
Ammortamenti	-369.720	-316.161	-53.559
Stanzamenti fondi rischi e oneri			
Saldo proventi e oneri diversi	5.809.438	4.911.064	898.374
E. RISULTATO OPERATIVO	360.988	116.109	244.879
Proventi ed oneri finanziari	211	335	-125
Rettifiche di valore di attività finanziarie			
F. RISULTATO PRIMA DEI COMPONENTI STRAORDINARI E DELLE IMPOSTE	361.199	116.445	244.755
Proventi ed oneri straordinari	432.655	303.625	129.029
G. RISULTATO PRIMA DELLE IMPOSTE	793.854	420.070	373.784
Imposte di esercizio	-33.310	-33.670	360
H. AVANZO/PAREGGIO/DISAVANZO ECONOMICO DEL PERIODO	760.544	446.070	314.474

		STATO PATRIMONIALE		ANNO 2007	ANNO 2008	ANNO 2007	ANNO 2008
		ATTIVITA'	PASSIVITA'				
A) CREDITI VERSO LO STATO ED ALTRI ENTI PUBBLICI PER LA PARTECIPAZIONE AL PATRIMONIO INIZIALE							
B) IMMOBILIZZAZIONI							
I. Immobilizzazioni immateriali							
1) Costi di impianto e di ampliamento		0		0		0	0
2) Costi di ricerca, di sviluppo e di pubblicità		0		0		0	0
3) Diritti di brevetto industriale e diritti di utilizzazione delle opere di ingegno		0		0		0	0
4) Concessioni, licenze, marchi e diritti simili		0		0		0	0
5) Avviamento		0		0		0	0
6) Immobilizzazioni in corso e acconti		0		0		0	0
7) Manutenzioni straordinarie e migliorie su beni di terzi		0		0		0	0
8) Altre		0		0		0	0
Totale		0		0		0	0
II. Immobilizzazioni materiali							
1) Terreni e fabbricati		7.267.656		7.290.796		0	0
2) Impianti e macchinari		480.248		249.222		0	0
3) Attrezzature industriali e commerciali		0		0		0	0
4) Automezzi e motomezzi		325.742		194.988		0	0
5) Immobilizzazioni e acconti		0		0		0	0
6) Diritti reali di godimento		0		0		0	0
7) Altri beni, biblioteca, museo		346.575		345.959		0	0
Totale		8.420.221		8.080.975		0	0
III. Immobilizzazioni finanziarie, con separata indicazione, per ciascuna voce dei crediti, degli importi esigibili entro l'esercizio successivo							
1) Partecipazioni in:							
a) imprese controllate		0		0		0	0
b) imprese collegate		0		0		0	0
c) imprese controllanti		0		0		0	0
d) altre imprese		0		0		0	0
e) altri enti		0		0		0	0
2) Crediti		0		0		0	0
a) verso imprese controllate		0		0		0	0
b) verso imprese collegate		0		0		0	0
c) verso lo Stato e altri soggetti pubblici		18.088		18.088		0	0
d) verso altri		0		0		0	0
Totale		18.088		18.088		0	0
Totale Immobilizzazioni (B)		8.438.309		8.099.063		0	0
C) FONDI PER RISCHI ED ONERI							
1) per trattamento di quiescenza e obblighi simili		0		0		0	0
2) per imposte		0		0		0	0
3) per altri rischi ed oneri futuri		0		0		0	0
4) per ripristino investimenti		0		0		0	0
Totale Fondi rischi ed oneri futuri (C)		0		0		0	0
D) TRATTAMENTO DI FINE RAPPORTO DI LAVORO SUBORDINATO							
E) RESIDUI PASSIVI, con separata indicazione, per ciascuna voce dei crediti, degli importi esigibili oltre l'esercizio successivo							
1) obbligazioni		0		0		0	0
2) verso le banche		18.088		18.088		0	0
3) verso altri finanziatori		0		0		0	0
4) acconti		18.088		18.088		0	0
5) debiti verso fornitori		0		0		0	0
6) rappresentati da titoli di credito		0		0		0	0
7) verso imprese controllate, collegate e controllanti		0		0		0	0
Totale		36.176		36.176		0	0
Totale Patrimonio Netto (A)		7.076.504		7.076.504		6.315.960	446.070
B) CONTRIBUTI IN CONTO CAPITALE							
1) per contributi a destinazione vincolata		0		0		0	0
2) per contributi indistinti per la gestione		0		0		0	0
3) per contributi in natura		0		0		0	0
Totale Contributi in conto capitale (B)		0		0		0	0
C) FONDI PER RISCHI ED ONERI							
1) per trattamento di quiescenza e obblighi simili		0		0		0	0
2) per imposte		0		0		0	0
3) per altri rischi ed oneri futuri		0		0		0	0
4) per ripristino investimenti		0		0		0	0
Totale Fondi rischi ed oneri futuri (C)		0		0		0	0
D) TRATTAMENTO DI FINE RAPPORTO DI LAVORO SUBORDINATO							
E) RESIDUI PASSIVI, con separata indicazione, per ciascuna voce dei crediti, degli importi esigibili oltre l'esercizio successivo							
1) obbligazioni		0		0		0	0
2) verso le banche		18.088		18.088		0	0
3) verso altri finanziatori		0		0		0	0
4) acconti		18.088		18.088		0	0
5) debiti verso fornitori		0		0		0	0
6) rappresentati da titoli di credito		0		0		0	0
7) verso imprese controllate, collegate e controllanti		0		0		0	0
Totale		36.176		36.176		0	0
Totale Patrimonio Netto (A)		7.076.504		7.076.504		6.315.960	446.070

C) ATTIVO CIRCOLANTE		8) debiti tributari		1.077	781
I. Rimanenze		9) debiti verso istituti di previdenza e sicurezza sociale		141.574	153.472
1) materie prime, sussidiarie e di consumo	0	10) debiti verso iscritti, soci e terzi per prestazioni dovute	566.236	677.314	
2) prodotti in corso di lavorazione e semilavorati	0	11) debiti verso lo Stato ed altri soggetti pubblici	160.815	260.947	
3) lavori in corso	0	12) debiti diversi	1.811	4.720	
4) prodotti finiti e merci	0				
5) acconti	0	Totale	2.679.034	3.295.238	
6) materiale alienabile	179.243				
Totale	179.243	Totale Debiti (E)	2.679.034	3.295.238	
II. Residui attivi, con separata indicazione, per ciascuna voce dei crediti, degli importi esigibili oltre l'esercizio successivo					
1) Crediti verso utenti, clienti ecc.	14.093				
2) Crediti verso iscritti, soci e terzi					
3) Crediti verso imprese controllate e collegate					
4) Crediti verso lo Stato ed altri soggetti pubblici	2.295.130				
4-bis) Crediti tributari					
4-ter) Imposte anticipate					
5) Crediti verso altri	0				
Totale	2.309.224	Totale	4.053.646	3.749.027	
III. Attività finanziarie che non costituiscono immobilizzazioni		Totale ratei e risconti (F)		4.053.646	3.749.027
1) Partecipazione in imprese controllate	0				
2) Partecipazione in imprese collegate	0				
3) Altre partecipazioni	0				
4) Altri titoli	52				
Totale	52				
IV. Disponibilità liquide					
1) depositi bancari e postali	5.095.254				
2) assegni					
3) denaro e valori in cassa					
Totale	5.095.254	Totale	2.934.102		
Totale attivo circolante (C)	7.583.772	Totale attivo circolante (C)	7.369.401		
D) RATEI E RISCONTI					
1) Ratei attivi	0				
2) Risconti attivi	6.056				
Totale	6.056	Totale	45.032		
Totale ratei e risconti (D)	6.056	Totale ratei e risconti (D)	45.032		
Totale attivo	16.028.137	Totale attivo	15.513.495	16.028.137	15.513.495

BENI IMMOBILI					
N°p	FABBRICATO	TIPO	N°	QUOTA (mt)	TITOLO D'USO
COGNE					
1	Arolla Valleille	Casotto		2258	ex ASFD -uso
2	Casa Bianca	Casotto		1999	proprietà
3	Chantel	Casotto		1999	proprietà
4	Herbetet	Casotto		2435	ex ASFD -uso
5	Lauson	Casotto		2584	ex ASFD -uso
6	Lillaz	Alloggi	3	1640	proprietà
7	Nomenon	Casotto		2310	ex ASFD -uso
8	Paradisgia Giardino	G.A.Alloggi	1	1666	proprietà
9	Picc. Nomenon	Casotto		1974	proprietà
10	Pousset	Casotto		2286	proprietà
11	Stambeccaia	Centro Studi		1550	ex ASFD -uso
12	Teppelunghe	Casotto		2208	ex ASFD -uso
13	Trajo	Casotto		2040	proprietà
14	Vieyes	Alloggi	1	1142	proprietà
15	Villetta	Sede C.S.	1	1550	ex ASFD -uso
VALSAVARENCHÉ VV					
16	Aouillie	Casotto		2660	ex ASFD -uso
17	Arolla	Casotto		2218	uso
18	Bocconère	Casotto		2100	ex ASFD -uso
19	Dégioz 1	Alloggi	3	1540	proprietà
20	Dégioz 2	Foresteria	1	1540	proprietà
21	Dégioz 3	Sede		1540	proprietà
22	Levionaz	Casotto		2300	ex ASFD -uso
23	Maisoncles	Casotto		1863	proprietà
24	Orvielle	Casotto		2165	ex ASFD -uso
25	Poignon	Casotto		1541	proprietà
26	Rosenkranz	Foresteria		2303	proprietà
27	Tignet	Casotto	1	1660	proprietà
28	Dégioz 1	Centro Studi		1540	proprietà
RHEMES RH					
29	Bruil	Alloggi	3	1723	proprietà
30	Fosse	Casotto		1880	proprietà
31	Mont Blanc	Casotto		2205	ex ASFD -uso
32	Pechoud	Casotto		2051	ex ASFD -uso
33	Proussaz	Alloggio-Casotto	2	1460	proprietà
34	Sort	Casotto		2295	ex ASFD -uso
35	Vaudalettaz 1	Casotto-Foresteria	2	2400	proprietà
36	Vaudalettaz 2	Alpeggio		2430	proprietà
ORCO					
37	Arculà	Casotto		1894	proprietà
38	Arculà	Deposito		1894	ex ASFD -uso
39	Bastalon	Casotto		2423	ex ASFD -uso
40	Cialme	Casotto		2299	ex ASFD -uso
41	Colla	Casotto		2170	proprietà
42	Giua	Casotto		1917	proprietà

N°p	FABBRICATO	TIPO	N°	QUOTA (mt)	TITOLO D'USO
43	Gran Piano	Casotto		2222	ex ASFD -uso
44	Noasca	Sede C.S.	1	1030	proprietà
45	Piantonetto (Ghigl.)	Alloggi	4	1100	proprietà
46	Villa	Alloggi	2	1583	proprietà
47	Grand Hotel	C.V.		1553	proprietà
SOANA					
48	Arcando (Quand.)	Alloggio-Casotto	2	970	proprietà
49	Giavino	Casotto		2151	proprietà
50	Molini di Forzo 1	Alloggio	1	1178	proprietà
51	Molini di Forzo 2	Alloggi	2	1178	proprietà
52	Muanda	Casotto		2272	ex ASFD -uso
53	Nivolastro 2	Casotto		1423	proprietà
54	Sede Aosta (AO)	Uffici		560	proprietà
N°p = numero progressivo					
N° = numero di alloggi in un fabbricato					
Casotto = fabbricato in uso al servizio di sorveglianza					
Alloggio = appartamento in concessione ai dipendenti					
Foresteria = appartamenti per ospiti (studenti, ricercatori, ecc.)					
C.V. = fabbricato addibito a centro visita					
Centro studi = strutture utilizzate come laboratori					
Sede C.S. = sede capo servizio di valle					
Uffici = strutture utilizzate ad uso ufficio					
Deposito = strutture adibite a magazzino					

PERSONALE IN SERVIZIO ALLA DATA 31/12/2008

Dirigente

1

QUALIFICA	DOTAZIONE ORGANICA	POSTI RICOPERTI
C4	1	1
C3	6	6
C1	10	9
B2	17	17
B1	44	42
A2	2	2
	80	77

**COPIA CONFORME
ALL'ORIGINALE**

Aosta, il 14 LUG 2009



COMUNITA' DEL PARCO NAZIONALE GRAN PARADISO**Seduta n. 02 del 8/07/2009**

ORDINE DEL GIORNO

1. Rendiconto generale dell'Ente Parco nazionale Gran Paradiso per l'anno 2008: parere, ai sensi dell'art. 10, c.2 lett.d) legge 394/1991;
2. Primo provvedimento di variazione al bilancio di previsione per l'esercizio finanziario 2009: parere, ai sensi dell'art.10, c.2 lett.d) legge 394/1991;
3. Piano pluriennale economico e sociale per la promozione della attività compatibili, adozione;
4. Varie ed eventuali.

L'anno 2009, addì 8 del mese di luglio, alle ore 14,00 presso la sede municipale del Comune di Locana in via Roma - Locana, convocata dal Presidente con nota prot. n. 1636 del 1.7.2009, si è riunita la Comunità del Parco Nazionale Gran Paradiso.

All'appello risultano:

	Pres.	Ass.
Il Sindaco del Comune di Introd, Osvaldo Naudin - PRESIDENTE	X	
Il Presidente della Regione Piemonte		X
Il Presidente della Regione Valle d' Aosta		X
Il Presidente della Provincia di Torino, rappresentato dall'Ass. Agricoltura, Montagna, Tutela Fauna e Flora , Marco Balagna	X	
Il Presidente della Comunità Montana Grand Paradis, Bruno Domaine	X	
Il Presidente della Comunità Montana Valli Orco e Soana		X
Il Sindaco del Comune di Aymavilles, rappresentato dal consigliere Marco Petey	X	
Il Sindaco del Comune di Ceresole Reale, Renzo Bruno Mattiet	X	
Il Sindaco del Comune di Cogne, Bruno Zanivan	X	
Il Sindaco del Comune di Locana, Giovanni Bruno Mattiet	X	
Il Sindaco del Comune di Nasca		X
Il Sindaco del Comune di Rhêmes Notre Dame		X
Il Sindaco del Comune di Rhêmes Saint Georges, rappresentato dal Vice Sindaco Nella Thérisod	X	
Il Sindaco del Comune di Ribordone		X
Il Sindaco del Comune di Ronco Canavese		X
Il Sindaco del Comune di Valprato Soana		X
Il Sindaco del Comune di Valsavarenche, Pierino Jocollè	X	
Il Sindaco del Comune di Villeneuve, Clemente Dupont	X	

TOTALE PRESENTI

10	8
----	---

Assiste all'adunanza in qualità di segretario verbalizzante, il direttore del Parco, Michele Ottino, che provvede alla redazione del presente verbale. Sono inoltre presenti i consiglieri del Parco Rolando Jeantet e il funzionario del Servizio Amministrativo del Parco Piero Quendoz.

Il Presidente, constatato il numero legale degli intervenuti con la presenza di n. 10 componenti su 18, dichiara aperta la seduta.

Il Presidente porge il suo personale saluto ai nuovi membri della Comunità del Parco e augura buon lavoro proficuo a tutti.

Si passa quindi all'esame dell'ordine del giorno ed al seguente argomento:

Oggetto n.1: Rendiconto generale dell'Ente Parco nazionale Gran Paradiso per l'anno 2008: parere, ai sensi dell'art.10, c.2 lett.d) legge 394/1991

Il Presidente Naudin passa alla trattazione dell'argomento in oggetto; cede la parola al collaboratore amministrativo Piero Quendoz, per una breve illustrazione del conto in esame.

Terminata l'esposizione, il Presidente chiede agli astanti se hanno necessità di delucidazioni. Balagna, evidenzia che la sua presenza alla Comunità del parco vuole testimoniare la volontà della Provincia di Torino, che rappresenta, di una nuova partecipazione perché si possa lavorare bene. In particolare testimonia l'attenzione dell'assessorato alla agricoltura e montagna, in nuova formulazione con delega a parchi ed aree protette. Il suo vuole essere l'approccio di una persona che prima vuole capire le esigenze e le necessità e che desidera affrontare i problemi del territorio che amiamo per sostenerlo negli anni a venire con provincia, comuni, regioni e parco. Prega di scusare il fatto che non farà interventi di contenuto, data la nuova nomina, specie sul bilancio. Manifesta tutta la sua disponibilità per i progetti per lo sviluppo comune. Naudin ringrazia ed evidenzia l'effettivo bisogno di impegno e forza lavoro. Fa presente che si sta arrivando alla fine della procedura di approvazione del piano del parco; spera di approvarlo e di inviarlo al Ministero soprattutto per ottenere nuovi finanziamenti. Le finanze iniziano ad essere problematiche; ritiene che ci si debba rivolgere verso altre fonti per finanziare opere ed attività all'interno del parco. Crede che tutti siano coscienti che il parco non rappresenta solo vincoli, ritiene però che sia fondamentale che l'ente Parco aiuti i comuni all'interno dell'area protetta. Gli enti locali stanno superando la fase della diffidenza, stanno ottenendo importanti risultati. Auspica che questo aiuto ed i relativi risultati giungano anche per chi verrà dopo questi amministratori; il Parco è una ricchezza che deve essere valorizzata; ringrazia per la collaborazione l'Assessore provinciale Balagna. Ricorda che fra non molto, nell'autunno, interverrà il cambio di presidenza, che per accordi pregressi spetta ora al versante piemontese.

Ribadite e condivise da parte dei presenti le osservazioni esposte dal Presidente, non essendoci altre osservazioni si passa alla votazione.

Membri presenti e votanti n. 10

Voti favorevoli n. 10

Voti contrari n. /

La Comunità del Parco

- esaminato il Conto Consuntivo per l'esercizio finanziario 2008 dell'Ente Parco;
- sentita la relazione del responsabile del Servizio Amministrativo;

- richiamato l'art 10, comma 2 lett. d) della legge quadro n. 394/1991;
- accertato che da parte dei presenti non ci sono opposizioni in merito

adotta il parere n. 3 del 8/07/2009 e precisamente esprime

parere favorevole all'approvazione del Conto Consuntivo per l'esercizio finanziario 2008, ai sensi dell'art. 10 della legge quadro n. 394/1991.

Il presente parere verrà trasmesso al Ministero dell'Ambiente contestualmente alla deliberazione assunta dal Consiglio Direttivo.

Oggetto n.2: Primo provvedimento di variazione al bilancio di previsione per l'esercizio finanziario 2009: parere, ai sensi dell'art.10, c. 2 lett. d) legge 394/1991

Il Presidente lascia la parola a Piero Quendoz per una breve illustrazione della prima variazione al bilancio preventivo per l'esercizio finanziario 2009 dell'Ente Parco Nazionale Gran Paradiso. Questi fa notare che la variazione consegue alle seguenti maggiori entrate e finanziamenti pervenuti:

- € 4.600,00 per quote di partecipazione ad un corso di analisi Bayesiana organizzato dall'Ente Parco;
- € 42.000,00 per contributo della Fondazione CRT per il Giardino di Campiglia;
- € 41.711,00 per contributo della Regione Autonoma Valle d'Aosta per certificazione EMAS.

Therisod chiede se il finanziamento per la certificazione EMAS è solo della Regione Valle d'Aosta. Ottino chiarisce che il finanziamento è per ora solo valdostano, ma che copre esclusivamente una quota di progetto pari alla percentuale di territorio protetto presente in tale territorio, mentre la restante è a carico del parco e a ricerca di finanziamento. Spiega che peraltro manca in Regione Piemonte una linea dedicata di finanziamento legislativo per le certificazioni ambientali. Giovanni Renzo Matthiet coglie l'occasione per far rilevare la scarsa presenza di colleghi piemontesi alla seduta odierna della Comunità del parco. Si era chiesta una maggiore presenza della provincia ed ora questa c'è; sulla presenza della Regione Piemonte si è critici: l'Assessore De Ruggero è fuori del contesto e non conosce l'area protetta. Sul Parco c'è stato un disinteressamento: ora bisogna svolgere una azione significativa e farlo capire alla Regione. Ma anche i rappresentanti dei comuni piemontesi devono essere presenti. Comunica di aver parlato con il Direttore del parco nella mattinata, precisando che sono necessari più interventi di promozione che non materiali, in modo che il Parco sia riconosciuto anche come entità piemontese e non solo valdostana. Bisognerà mettere in rete i Centri Visitatori per collegarli alle grandi città ed in particolare a Torino. Comunica che il Sindaco Chiamparino, alpinista che frequenta volentieri le montagne del Parco, si è proposto di fare da testimonial. Vorrebbe cogliere l'occasione per chiedergli di portare i ragazzi torinesi a visitare il PNGP e per organizzarvi sessioni di "Estate ragazzi". La Provincia per parte sua sta portando in realizzazione un corposo progetto di cartellonistica stradale che, dai centri nevralgici sulle principali direttrici di traffico conduce in modo fortemente promozionale, anche grazie all'uso del logo dell'Ente Parco, al territorio protetto. Propone che il Parco abbia una visibilità anche a Venaria reale e all'aeroporto di Caselle. La Regione Piemonte deve credere di più nella risorsa parco; la Comunità del Parco ha un anno di tempo per ottenere la debita attenzione; è però evidente che prima di tutto devono crederci i consiglieri del parco.

Non essendoci osservazioni da parte dei presenti, il Presidente sottopone l'argomento alla votazione

Membri presenti e votanti n. 10

Voti favorevoli n. 10

Voti contrari n. /

La Comunità del Parco

- esaminato il primo provvedimento di variazione al bilancio preventivo per l'esercizio finanziario 2009 dell'Ente Parco;
- sentita la relazione del componente del Servizio Amministrativo;
- richiamato l'art. 10 comma 2 lettera d) della legge quadro sulle aree protette n. 394/1991;

adotta il parere n. 4 del 8/07/2009 e precisamente esprime

il parere favorevole all'approvazione del primo provvedimento di variazione al bilancio preventivo per l'esercizio finanziario 2009 dell'Ente Parco.

Il presente parere verrà trasmesso al Ministero Ambiente contestualmente alla deliberazione assunta dal Consiglio Direttivo.

(... omissis ...)

Non essendovi ulteriori argomenti da trattare il Presidente dichiara chiusa la seduta alle ore 15,30.

Letto, approvato e sottoscritto.

Il Presidente
f.to (Oswaldo Maudin)

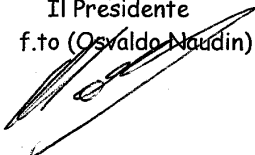

Il Segretario verbalizzante
f.to (Michele Ottino)

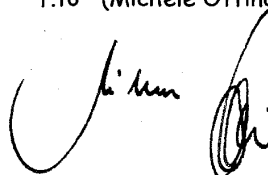

**COPIA CONFORME
ALL'ORIGINALE**

Aosta, 8 14 LUG 2009



PAGINA BIANCA

**RELAZIONE
DEL COLLEGIO DEI REVISORI**

PAGINA BIANCA



**ENTE PARCO NAZIONALE GRAN PARADISO
DELIBERAZIONE DEL CONSIGLIO DIRETTIVO**

Num. 005 del 13.07.2009

Istruita dal Servizio Amministrativo

Oggetto: Approvazione del conto consuntivo per l'esercizio finanziario 2008.

L'anno 2009, giorno 13 luglio 2009, alle ore 11,00 presso la sede dell'ente in Torino, Via della Rocca n. 47, a seguito di regolare convocazione, si é riunito il Consiglio Direttivo dell'Ente Parco.

Presiede la seduta Giovanni PICCO in qualità di Presidente.

Assume le funzioni di Segretario il Direttore Michele OTTINO, assistito da Donatella PAGNOTTO per la redazione del verbale.

Dei componenti sono presenti n. 8 e assenti, sebbene invitati, n. 3 come risulta qui di seguito:

	COGNOME	NOME	QUALIFICA	P	A
1	PICCO	GIOVANNI	Presidente	X	
2	JEANTET	ROLANDO	Vice Presidente		X
3	BERTHOD	ILVO	Componente	X	
4	DACLON	CORRADO MARIA	Componente	X	
5	LATTORE	ALESSANDRO	Componente	X	
6	PEANO	ATTILIA	Componente	X	
7	PETHEY	MARCO	Componente	X	
8	POLITO	FILIPPO	Componente	X	
9	RIVOIRA	LUIGI	Componente		X
10	SINISCALCO	CONSOLATA	Componente		X
11	SPILLER	ANGELO GIOVANNI	Componente	X	
12					
13					

Collegio dei Revisori dei Conti

	COGNOME	NOME	QUALIFICA	P	A
1	BOZZA	MARIO	Presidente		X
2	LAGANA'	RITA	Componente		X
3					

Convocazione trasmessa per quanto di competenza:

	COGNOME	NOME	QUALIFICA	P	A
1	NAUDIN	OSVALDO	Pres. Comunità del Parco		X
2	TRAUB	PHILIPPE	Dir. Parco Naz. Vanoise		X

DA

Il Consiglio Direttivo

- esaminato lo schema di Conto Consuntivo elaborato dai competenti servizi dell'Ente costituito da i documenti ad esso allegati:
 - a) Conto di bilancio
 - rendiconto finanziario decisionale (allegato 9)
 - rendiconto finanziario gestionale (allegato 10)
 - b) Conto economico (allegato 11, 12)
 - c) Situazione patrimoniale (allegato 13)
 - d) Nota integrativa
- visti gli artt. 38 e segg. del DPR n. 97/2003 che ha approvato il nuovo regolamento per l'amministrazione e la contabilità degli enti pubblici di cui alla Legge n. 70 del 20/03/1975;
- visto l'art. 4 punto 8 della Legge 6 dicembre 1991, n. 394;
- visto l'art. 2 della Legge n. 139 del 17/04/1989 che, fra l'altro, stabilisce che i Conti Consuntivi dell'Ente, dopo essere stati deliberati dal Consiglio, sono sottoposti all'approvazione del Ministero dell'Ambiente di concerto con il Ministro del Tesoro;
- atteso che da parte dei competenti servizi dell'Ente si è proceduto all'individuazione dei residui provenienti dagli esercizi precedenti a quello del 2007 e che, da tale individuazione, è emersa l'opportunità di provvedere all'eliminazione di alcuni di essi per i quali non sussiste più titolo giuridico per essere ulteriormente considerati;
- accertato inoltre che sussiste la rispondenza tra le risultanze del conto in questione e le scritture contabili;
- acquisiti i pareri favorevoli della Comunità del Parco e del Collegio dei Revisori dei Conti;
- richiamato l'art. 3 del "Regolamento provvisorio per il funzionamento del Consiglio Direttivo e della Giunta Esecutiva" approvato dal Consiglio Direttivo l'8/2/1999;

Con i poteri del Consiglio Direttivo;

Con votazione palese avente il seguente esito

- presenti e votanti:	n.	8
- voti favorevoli:	n.	8
- voti contrari:	n.	-
- astenuti:	n.	-

delibera

- 1) di autorizzare, a termine del 3° comma dell'art. 40 del D.P.R. n. 97/2003, e per i motivi e le cause specificati nella parte motiva della presente deliberazione, lo stralcio dei residui attivi e passivi elencati nelle tabelle a e b della nota integrativa del Conto Consuntivo 2008, per l'importo di complessivi € 109.147,63 (centonovemilacentoquarantasette/63) e € 201.725,97 (duecento unomilasettecentoventicinque/97);



- 2) di approvare il Conto Consuntivo dell'Ente per l'esercizio finanziario 2008, secondo lo schema predisposto dai competenti servizi dell'Ente, nelle seguenti risultanze riassuntive e finali:

<u>consistenza della cassa all'inizio dell'esercizio</u>	€	2.934.102,45
+ riscossioni	€	8.949.085,75
- pagamenti	€	6.787.934,07
<u>Fondo di cassa al 31/12/2008</u>	€	5.095.254,13
+ residui attivi	€	2.309.223,56
- residui passivi	€	6.732.679,38
<u>Avanzo di amministrazione al 31/12/2008</u>	€	671.798,31

- 3) di inviare, ai sensi dell'art. 38 del DPR 97/2003 la presente deliberazione, nonché copia del Conto Consuntivo in questione, alla Corte dei Conti, Sezione Controllo Enti, nonché ai Ministri dell'Ambiente e dell'Economia e delle Finanze per l'esercizio delle potestà di controllo ad essi demandata a norma di legge.

Letto, approvato e sottoscritto.

Il Presidente
Giovanni PICCO

Il Direttore Segretario
Michele OTTINO

CERTIFICATO DI PUBBLICAZIONE

La presente Deliberazione, in copia, è stata pubblicata all'Albo Pretorio della sede legale dell'Ente Parco Nazionale Gran Paradiso di Torino per almeno quindici giorni consecutivi a partire dalla data del
Torino, li

Il Direttore Segretario
Michele OTTINO

**COPIA CONFORME
ALL'ORIGINALE**

Aosta, il 14 LUG 2009





VERBALE N. 55

L'anno 2009 nel giorno 3 luglio alle ore 9.00 si è riunito nella sede dell'Ente Parco Nazionale del Gran Paradiso, sita in Via Losanna, 5 - Aosta, il Collegio dei revisori dei Conti per procedere all'esame del rendiconto generale 2008.

Sono presenti: Dott. Mario BOZZA - Presidente
D.ssa Rita LAGANA' - componente

Alla data odierna non risulta ancora nominato il revisore dei conti in rappresentanza della Regione Piemonte.

Il Collegio innanzitutto ha accertato che il bilancio di previsione 2008 e la prima e unica variazione sono stati approvati dal Ministero dell'Ambiente e del Territorio rispettivamente con nota n. DPN/2008/5388 del 29/02/2008 - DPN/2009/1026 del 20/01/2009.

Il rendiconto generale 2008 dell'Ente Parco Nazionale del Gran Paradiso è costituito dal conto del bilancio (rendiconto decisionale e rendiconto gestionale), dallo Stato Patrimoniale, dal Conto Economico, che sono stati redatti secondo gli schemi previsti del DPR 97/2003, e dalla nota integrativa.

I risultati della gestione 2008 che emergono dai suddetti documenti contabili sono:

	COMPETENZA	CASSA
FONDO CASSA 01/01/2008		€ 2.934.102,45
ENTRATE CORRENTI	€ 5.759.375,08	€ 6.898.003,64
ENTRATE IN CONTO CAPITALE	€ 526.080,17	€ 1.240.444,87
ENTRATE PARTITE DI GIRO	€ 810.637,24	€ 810.637,24
TOTALE ENTRATE	€ 7.096.092,49	€ 8.949.085,75
USCITE CORRENTI	€ 4.944.381,93	€ 4.885.088,01
USCITE IN CONTO CAPITALE	€ 923.049,56	€ 1.093.898,96
USCITE PARTITE DI GIRO	€ 810.643,13	€ 808.947,10
TOTALE USCITE	€ 6.678.074,62	€ 6.787.934,07
AVANZO FINANZIARIO DI COMPETENZA		€ 418.017,87
FONDO CASSA AL 31/12/2008		€ 5.095.254,13
ATTIVITA' PATRIMONIALI		€ 16.028.137
PATRIMONIO NETTO		€ 7.076.504
PASSIVO		€ 8.951.633
AVANZO ECONOMICO		€ 760.544



CONTO DEL BILANCIO

Gestione della competenza e cassa

Dall'esame a scandaglio il Collegio ha verificato che:

- 1) gli impegni di spesa ed i pagamenti effettuati risultano contenuti nei limiti dei corrispondenti stanziamenti definitivi;
- 2) le somme accertate, impegnate, riscosse e pagate corrispondono alle scritture risultanti dai partitari;
- 3) gli accertamenti sono stati iscritti in bilancio in base a validi titoli giuridici e gli impegni sono stati assunti in base ad obbligazioni giuridicamente perfette;
- 4) le spese di rappresentanza, pubblicità, per partecipazione a convegni e le spese di personale con contratto di lavoro a tempo determinato o utilizzato con convenzioni con co.co.co, sono state sostenute nei limiti stabiliti dalla legge finanziaria 2006 n. 266/2005 e dalle Leggi 248/2006 e 296/2006. Per quanto riguarda le spese per acquisto, noleggio, esercizio e manutenzione di autovetture si precisa che l'Ente Parco è stato equiparato agli organismi di pubblica sicurezza, per cui è esonerato per tali spese dal rispetto del limite di cui alla predetta legge 266/2005;
- 5) le spese iscritte al capitolo 4180 riguardano prestazioni aventi natura di servizi obbligatori per legge;
- 6) il fondo cassa al 31/12/2008 di € 5.095.254,13 concorda con quello risultante alla stessa data dall'estratto conto del Tesoriere Unicredit Banca di Aosta, mentre non concorda con quello risultante alla stessa data del Mod. 96 T della Banca d'Italia - Sezione di Tesoreria Provinciale dello Stato di Aosta che presenta un saldo di € 5.101.976,37, in quanto non sono state considerate le operazioni del Tesoriere dei giorni 29, 30, 31 dicembre 2008 per € 6.722,24, ma risultano regolarizzate in data 2, 5 e 7 gennaio 2009;
- 7) le entrate ed uscite per partite di giro non corrispondono per € 5,89 dovuti ad arrotondamenti;
- 8) le spese di cui all'art. 1 comma 58 della Legge 266/2005 nell'anno 2006 sono state ridotte del 10%;
- 9) l'esercizio 2008 chiude con un avanzo di competenza pari a € 418.017,87.

Gestione dei residui

I residui attivi all'inizio dell'esercizio ammontavano a € 4.271.364,45 che risultano riscossi nel corso dell'anno per € 2.016.171,38, mentre i residui dell'anno 2008 sono di € 163.178,12. Pertanto i residui attivi al 31/12/2008 ammontano a € 2.309.233,56.

I residui passivi all'inizio dell'anno ammontavano a € 7.044.264,80 che risultano pagati nel corso dell'anno per € 1.574.376,00, mentre quelli formati nell'anno 2008 sono di € 1.464.516,55. Pertanto i residui passivi al 31/12/2008 ammontano a € 6.732.679,38 di cui € 2.679.034 per residui propri e € 4.053.646 per residui di stanziamento, che risultano iscritti nel passivo dello stato patrimoniale alla voce risconti passivi.

Contemporaneamente all'approvazione del documento contabile in questione verrà proposto al consiglio Direttivo l'annullamento dei residui passivi per € 201.725,97 poiché insussistenti e la radiazione dei residui attivi per € 109.147,63 perché non più esigibili. Al riguardo il Collegio non ha nulla da osservare. Tali importi trovano corrispondenza nel conto economico fra le insussistenze attive e passive. Inoltre dopo aver esaminato a scandaglio gli atti relativi ai residui di maggiore anzianità e consistenza il Collegio ritiene che a tutt'oggi sussistano le ragioni della loro persistenza,

che, per quanto riguarda i residui passivi, sono rappresentate principalmente dal fatto che il periodo dell'anno in cui possono essere eseguiti i lavori ad alta quota è molto breve.

ENTE PARCO NAZIONALE GRAN PARADISO
Sede legale: Via Losanna 5 - 11100 Aosta - Italia tel. 0165 44 126 fax 011 81 21 305
Sede amministrativa: Via Losanna 5 - 11100 Aosta - Italia tel. 0165 44 126 fax 0165 23 65-65
codice fiscale 80002210070 partita iva 03613870017 www.pnpgp.it e-mail: segreteria@pnpgp.it



STATO PATRIMONIALE

Le immobilizzazioni materiali sono state valutate al costo storico, mentre i valori rappresentati nell'attivo sono al netto dell'ammortamento calcolato al 31/12/2008 secondo i coefficienti indicati nella circolare 32 prot. n. 123056 del 02/08/1982 della ex Direzione Generale degli Affari Generali dell'ex Ministero dell'Agricoltura e Foreste.

I residui attivi e passivi corrispondono a quelli risultanti dalla gestione finanziaria. Si precisa che i residui di stanziamento relativi ai contributi pubblici ricevuti dall'Ente in conto capitale sono stati iscritti in bilancio secondo il criterio del risconto passivo, come indicato nella nota n. 99836 del 19/09/02 del M.E.F. I.G.F.-uff VII e nella circolare n. 5/2006 della Ragioneria Generale dello Stato, riguardanti le linee guida sulla rappresentazione contabile dei contributi pubblici.

Nel passivo risulta iscritto il fondo per il trattamento di fine rapporto di lavoro dipendente, che comprende le quote accantonate fino al 31/12/2007, ridotte dell'importo di € 123.390,72, corrispondente alla liquidazione spettante al personale cessato dal servizio nell'anno 2008 ed incrementata della quota annuale di adeguamento del 2008, che risulta addebitata al conto economico.

I risconti attivi, che riguardano spese di competenza economica di più esercizi e pagate anticipatamente dall'Ente, sono stati calcolati secondo il criterio temporale, che il Collegio dei Revisori condivide.

I risconti passivi, come precedentemente detto, riguardano le quote dei contributi pubblici ricevuti in conto capitale che verranno utilizzate negli esercizi successivi.

L'attivo patrimoniale chiude con un totale di € 16.028.137 che pareggia con il passivo.

CONTO ECONOMICO

La gestione economica chiude con un avanzo di € 760.544,00 dopo aver calcolato imposte di competenza dell'esercizio di € 33.310,00.

Il Collegio adottando il metodo dello scandaglio ha verificato che l'imputazione dei componenti positivi e negativi è avvenuta secondo il criterio della competenza economica.

Il Collegio dei Revisori dei Conti dopo aver esaminato, sempre a scandaglio, alcune delle principali voci di bilancio ed a seguito delle risultanze delle prescritte verifiche di cassa e contabili effettuate nel corso dell'anno 2008 ha riscontrato:

- la corrispondenza dei dati di Bilancio alle risultanze dei libri e delle scritture contabili;
- la conformità delle rilevazioni contabili alla documentazione giustificativa dei fatti di gestione;
- la regolarità della gestione;
- l'osservanza delle norme statutarie e regolamentari;
- la regolare tenuta della contabilità e l'inadeguatezza del sistema contabile al regolamento di contabilità di cui al DPR 97/2003.

ENTE PARCO NAZIONALE GRAN PARADISO

Sede legale e Direzione: Via della Rocca 47 10123 Torino Italia tel. 011 86 06 211 fax 011 81 21 305

Sede amministrativa: Via Losanna 5 11100 Aosta Italia tel. 0165 44 126 fax 0165 23 65-65

codice fiscale 80002210070 partita iva 03613870017 www.pnpp.it e-mail: segreteria@pnpp.it



Tutto ciò premesso il Collegio dei revisori dei Conti esprime parere favorevole all'approvazione del rendiconto generale 2008 dell'Ente Parco Nazionale Gran Paradiso.
La seduta è sciolta alle 12,00.

IL COLLEGIO DEI REVISORI DEI CONTI

Dott. Mario BOZZA - Presidente

D.ssa Rita LAGANA' - componente

**COPIA CONFORME
ALL'ORIGINALE**

Aosta, il 14 LUG 2009



ENTE PARCO NAZIONALE GRAN PARADISO

Sede legale e Direzione: Via della Rocca 47 10123 Torino Italia tel. 011 86 06 211 fax 011 81 21 305
Sede amministrativa: Via Losanna 5 11100 Aosta Italia tel. 0165 44 126 fax 0165 23 65-65
codice fiscale 80002210070 partita iva 03613870017 www.pngp.it e-mail: segreteria@pngp.it