

# SENATO DELLA REPUBBLICA

— XV LEGISLATURA —

**Doc. XXV**  
**n. 6**

## RELAZIONE

sulla stima del fabbisogno di cassa del  
settore pubblico e sulla stima della  
previsione di cassa del settore statale al  
30 giugno 2007

*(articolo 30 della legge 5 agosto 1978, n. 468,  
e successive modificazioni)*

**Presentata dal Ministro dell'economia e delle finanze**  
(PADOA-SCHIOPPA)

—————  
**Comunicata alla Presidenza il 21 novembre 2007**  
—————



## INDICE

PREMESSA . . . . .	Pag.	7
CAPITOLO I <i>Il settore pubblico.</i> . . . . .	»	9
1.1. I risultati del primo semestre del triennio 2005-2007 . . . . .	»	9
CAPITOLO II <i>I Conti del settore pubblico.</i> . . . . .	»	13
2.1. Il settore statale . . . . .	»	13
A) Risultati al primo semestre del triennio 2005-2007. . . . .	»	13
B) Modalità di copertura del fabbisogno al primo semestre del triennio 2005-2007. . . . .	»	17
2.2. Gli Enti previdenziali: risultati del primo semestre del triennio 2005-2007 . . . . .	»	19
2.3. Le Regioni: risultati del primo semestre del triennio 2005-2007. . . . .	»	25
2.4. La Sanità: risultati del primo semestre del triennio 2005-2007. . . . .	»	29
2.5. I Comuni e le Province: risultati del primo semestre del triennio 2005-2007 . . . . .	»	33
2.6. Gli altri Enti pubblici consolidati: risultati del primo semestre del triennio 2005-2007. . . . .	»	37
CAPITOLO III <i>Il conto delle amministrazioni pubbliche.</i> . . . . .	»	45
APPENDICI . . . . .	»	49
APPENDICE A: Il bilancio dello Stato . . . . .	»	50
APPENDICE B: Il debito del settore statale . . . . .	»	61
APPENDICE C: Consistenza, struttura e smaltimento dei residui. . . . .	»	86
APPENDICE C/1: Bilancio dello Stato. . . . .	»	86
APPENDICE C/2: Bilanci delle Regioni. . . . .	»	115
ALLEGATI . . . . .	»	133
ALLEGATO A/1: Conto trimestrale delle Amministrazioni pubbliche: risultati dei trimestri degli anni 2005-2007 . . . . .	»	135
ALLEGATO A/2: Quadri di costruzione dei conti consolidati di cassa del settore pubblico: risultati del primo semestre del triennio 2005-2007 . . . . .	»	137
ALLEGATO A/3: Analisi economica dei pagamenti del Bilancio statale effettuati nel primo semestre del triennio 2005-2007. . . . .	»	145

## INDICE DELLE TABELLE

TABELLA N. 2	Settore statale: conto consolidato di cassa. Risultati del primo semestre del triennio 2005-2007 (in milioni di euro). . . . .	Pag.	14
TABELLA N. 3	Settore statale: copertura del fabbisogno per il primo semestre del triennio 2005-2007 (in milioni di euro). . . . .	»	18
TABELLA N. 4	Enti previdenziali: conto consolidato di cassa. Risultati del primo semestre del triennio 2005-2007 (in milioni di euro). . .	»	20
TABELLA N. 5	Regioni: conto consolidato di cassa. Risultati del primo semestre del triennio 2005-2007 (in milioni di euro) . . . . .	»	26
TABELLA N. 6	Sanità: conto consolidato di cassa. Risultati del primo semestre del triennio 2005-2007 (in milioni di euro). . . . .	»	30
TABELLA N. 7	Comuni e Province: conto consolidato di cassa. Risultati del primo semestre del triennio 2005-2007 (in milioni di euro). . .	»	34
TABELLA N. 8	Altri enti pubblici consolidati: conto consolidato di cassa. Risultati del primo semestre del triennio 2005-2007 (in milioni di euro) . . . . .	»	38
TABELLA N. 8.1	Enti economici Amministrazioni centrali: conto consolidato di cassa. Risultati del primo semestre del triennio 2005-2007 (in milioni di euro) . . . . .	»	40
TABELLA N. 8.2	Enti assistenziali Amministrazioni centrali: conto consolidato di cassa. Risultati del primo semestre del triennio 2005-2007 (in milioni di euro). . . . .	»	41
TABELLA N. 8.3	Enti di ricerca Amministrazioni centrali: conto consolidato di cassa. Risultati del primo semestre del triennio 2005-2007 (in milioni di euro) . . . . .	»	42
TABELLA N. 8.4	Enti economici Amministrazioni locali: conto consolidato di cassa. Risultati del primo semestre del triennio 2005-2007 (in milioni di euro) . . . . .	»	43
TABELLA N. 8.5	Enti assistenziali Amministrazioni locali: conto consolidato di cassa. Risultati del primo semestre del triennio 2005-2007 (in milioni di euro) . . . . .	»	44
TABELLA N. 9	Amministrazioni pubbliche: conto economico per il primo trimestre del triennio 2005-2007 (in milioni di euro) . . . . .	»	46

## APPENDICE A

TABELLA N. 1A	Bilancio dello Stato: risultati di sintesi per la gestione di cassa del primo semestre del triennio 2005-2007 (in milioni di euro) . . .	»	50
TABELLA N. 2A	Bilancio dello Stato: incassi realizzati nel primo semestre del triennio 2005-2007 (dati netti in milioni di euro) . . . . .	»	51
TABELLA N. 3A	Bilancio dello Stato: incassi rettificati realizzati nel primo semestre del triennio 2005-2007 (in milioni di euro) . . . . .	»	52



TABELLA N. 4A	Bilancio dello Stato: analisi degli incassi delle principali imposte dirette (in milioni di euro) . . . . .	Pag.	53
TABELLA N. 5A	Bilancio dello Stato: analisi degli incassi per l'IVA (in milioni di euro) . . . . .	»	54
TABELLA N. 6A	Bilancio dello Stato: analisi degli incassi per le altre imposte indirette (Dati netti in milioni di euro) . . . . .	»	55
TABELLA N. 7A	Bilancio dello Stato: pagamenti per regolazioni contabili e debitorie (in milioni di euro) . . . . .	»	56
TABELLA N. 8A	Bilancio dello Stato: analisi dei pagamenti effettuati nel primo semestre del triennio 2005-2007 (in milioni di euro). . . . .	»	57

## APPENDICE B

TABELLA N. 1B	Debito: titoli di Stato in scadenza incluse le operazioni di concambio e di rimborso anticipato (in milioni di euro) . . . . .	»	61
TABELLA N. 2B	Debito: emissioni lorde di titoli di Stato incluse le operazioni di concambio (in milioni di euro) . . . . .	»	62
TABELLA N. 3B	Debito: emissioni lorde sul mercato al valore nominale - titoli con durata fino a due anni (in milioni di euro) . . . . .	»	75
TABELLA N. 4B	Debito: vita residua media ponderata dei titoli di Stato (valori espressi in mesi). . . . .	»	77
TABELLA N. 5B	Debito: rendimenti composti lordi dei titoli di Stato (medie ponderate mensili) . . . . .	»	79
TABELLA N. 6B	Debito: consistenza del debito del settore statale (in milioni di euro) . . . . .	»	83
TABELLA N. 7B	Debito: differenze in valore assoluto della consistenza del debito del settore statale (in milioni di euro) . . . . .	»	84
TABELLA N. 8B	Debito: consistenza del debito del settore statale (incidenze percentuali) . . . . .	»	85

## APPENDICE C/1

TABELLA N. 1C/1	Bilancio dello Stato: quadro di sintesi della consistenza dei residui attivi e passivi alla fine del 2005 e del 2006 (in milioni di euro) . . . . .	»	86
TABELLA N. 2C/1	Bilancio dello Stato: analisi della consistenza dei residui attivi (in milioni di euro). . . . .	»	87
TABELLA N. 3C/1	Bilancio dello Stato: consistenza dei residui passivi a esercizio (in milioni di euro e percentuali sugli impegni dell'esercizio) . . . . .	»	88
TABELLA N. 4C/1	Bilancio dello Stato: analisi della consistenza dei residui passivi alla fine degli anni 2005 e 2006 (in milioni di euro) . . . . .	»	91
TABELLA N. 5C/1	Bilancio dello Stato: residui passivi di nuova formazione e correlativi impegni dell'esercizio. . . . .	»	97

TABELLA N. 6C/1	Bilancio dello Stato: analisi per ministeri e categorie economiche della consistenza dei residui passivi a fine 2006 (in milioni di euro) . . . . .	Pag.	101
TABELLA N. 7C/1	Bilancio dello Stato: analisi per soggetti destinatari dei residui passivi per trasferimenti correnti alla fine del 2006 (in milioni di euro) . . . . .	»	103
TABELLA N. 8C/1	Bilancio dello Stato: analisi dei residui passivi secondo l'impatto sul conto delle amministrazioni pubbliche (dati di consuntivo in milioni di euro) . . . . .	»	104
TABELLA N. 9C/1	Bilancio dello Stato: consistenza dei residui passivi alla fine del 2006 analizzati per categorie economiche ed esercizi di provenienza (in milioni di euro). . . . .	»	108
TABELLA N. 10C/1	Bilancio dello Stato: processo di smaltimento dei residui passivi per l'esercizio di provenienza (in milioni di euro). . . . .	»	111
TABELLA N. 11C/1	Bilancio dello Stato: processo di smaltimento dei residui passivi per titoli di bilancio (in milioni di euro). . . . .	»	112

## APPENDICE C/2

TABELLA N. 1C/2	Regioni: consistenza dei residui attivi al 31 dicembre 2002-2006 (in milioni di euro). . . . .	»	118
TABELLA N. 2C/2	Regioni: analisi per regione della consistenza dei residui attivi al 31 dicembre 2002-2006 (in milioni di euro). . . . .	»	119
TABELLA N. 3C/2	Regioni: gestione residui attivi esercizio 2006 – analisi delle entrate totali per Regione (in milioni di euro) . . . . .	»	120
TABELLA N. 4C/2	Regioni: consistenze dei residui passivi al 31 dicembre 2002-2006 (in milioni di euro) . . . . .	»	123
TABELLA N. 5C/2	Regioni: analisi per regione della consistenza dei residui passivi al 31 dicembre 2002-2006 (in milioni di euro) . . . . .	»	124
TABELLA N. 6C/2	Regioni: consistenza dei residui passivi al 31 dicembre 2005-2006 – analisi delle spese correnti per regione (in milioni di euro) . . . . .	»	125
TABELLA N. 7C/2	Regioni: consistenza dei residui passivi a fine 2006 per regione ed esercizi di provenienza (in milioni di euro) . . . . .	»	127
TABELLA N. 8C/2	Regioni: gestione dei residui passivi – anni 2002-2006 (in milioni di euro) . . . . .	»	128
TABELLA N. 9C/2	Regioni: gestione dei residui passivi esercizio 2006 – analisi delle spese totali per regione (in milioni di euro) . . . . .	»	129
TABELLA N. 10C/2	Regioni: processo di smaltimento dei residui passivi provenienti da esercizi precedenti per titoli di bilanci (in milioni di euro) . . . . .	»	130
TABELLA N. 11C/2	Regioni: analisi del processo di smaltimento dei residui provenienti da esercizi precedenti (in milioni di euro). . . . .	»	131

## PREMESSA

La presente Relazione espone le risultanze della gestione della finanza pubblica nel primo semestre 2007 a raffronto con quelle del corrispondente periodo del 2006.

L'analisi dei risultati è condotta con riferimento al settore pubblico con separata evidenza per i diversi comparti (settore statale, enti di previdenza, regioni, aziende sanitarie, comuni e province e altri enti pubblici).

Fabbisogno settore pubblico Il fabbisogno del settore pubblico del primo semestre del 2007 è stato pari a milioni 30.011 e inferiore di milioni 15.313 rispetto a quello registrato nel corrispondente periodo del 2006; prescindendo dall'onere per interessi si è avuto un avanzo di milioni 5.263 contro un disavanzo di milioni 9.326 nel primo semestre 2006.

Fabbisogno settore statale In termini di settore statale il primo semestre del 2007 ha registrato un fabbisogno di milioni 26.558 e un avanzo primario di milioni 6.319 contro un fabbisogno di milioni 33.423 e un avanzo primario di milioni 496 nel 2006.

Conto Amministrazioni pubbliche L'indebitamento netto del conto delle Amministrazioni pubbliche, reso noto dall'Istat in data 3 ottobre 2007 è risultato pari a milioni 14.411 contro milioni 20.027 del primo semestre del 2006 le incidenze al Pil sono risultate pari al 1,9 per cento per il 2007 e al 2,8 per cento per il 2006. Nel suo ambito si segnalano un risparmio (saldo corrente) positivo per 8.021 milioni (1,1% del Pil) e un avanzo primario pari a 22.376 milioni (3% del Pil): per il corrispondente periodo del 2006 il saldo corrente e il saldo primario sono risultanti entrambi positivi, rispettivamente, per milioni 3.439 (0,5% del Pil) e milioni 12.297 (1,8% del Pil).

Le indicate risultanze, pur considerando l'andamento fortemente irregolare che caratterizza la ripartizione temporale sia dei flussi di cassa che di quelli rilevanti per il conto delle Amministrazioni pubbliche, avrebbero di per sé prospettato un significativo miglioramento dell'evoluzione di tutti i saldi di finanza pubblica incluso quello relativo all'evoluzione del debito.

Preso atto di tale miglioramento dei saldi, favorito soprattutto da una crescita del gettito tributario superiore alle ipotesi assunte, il Governo, pur riducendo leggermente, in sede di nota di aggiornamento al Documento di programmazione economico finanziaria per il 2008-2011 e di Relazione

previsionale e programmatica per il 2008, l'obiettivo dell'indebitamento netto per il 2007 indicato nel Documento di programmazione economico finanziaria predisposto nel mese di giugno, posizionandolo, rispettivamente al 2.4 per cento del PIL, ha ritenuto opportuno, nell'ambito di tale obiettivo, adottare misure di sostegno dell'economia e interventi di carattere sociale dell'ordine di 0,5 punti di PIL.

Quale stima del fabbisogno a livello di settore statale è stato stimato per gli stessi Documenti l'importo di 26.671 inferiore di 2.229 milioni a quello indicato nel mese di giugno e di milioni 7.937 a quello conseguito nel 2006: tale stima sconta l'erogazione alle Regioni delle risorse legate ad adempimenti certificatori in materia di debiti sanitari e la realizzazione degli interventi disposti con il decreto legge n. 159/2007.

Si segnala, infine, che al termine dei primi dieci mesi del 2007 il fabbisogno del settore statale è risultato pari a milioni 37.586 inferiore di milioni 11.296 rispetto a quello registratosi nel corrispondente periodo del 2006.

Nel successivo prospetto sono indicati i fabbisogni mensili e cumulati del settore statale negli anni 2005, 2006 e 2007.

**Settore statale: Fabbisogni mensili e cumulati (in milioni di euro)**

	Fabbisogno mensile 2005	Fabbisogno cumulato 2005	Fabbisogno mensile 2006	Fabbisogno cumulato 2006	Fabbisogno mensile 2007	Fabbisogno cumulato 2007
Gennaio	1.292	1.292	3.446	3.446	1.231	1.231
Febbraio	7.392	8.684	6.056	9.502	6.568	7.799
Marzo	18.635	27.319	15.767	25.269	16.607	24.406
Aprile	13.358	40.677	7.966	33.235	9.419	33.825
Maggio	14.420	55.097	14.581	47.816	11.215	45.040
Giugno	-5.997	49.100	-14.393	33.423	-18.482	26.558
Luglio	95	49.195	-4.918	28.505	-4.239	22.319
Agosto	9.128	58.323	7.774	36.279	2.567	24.886
Settembre	10.685	69.008	8.092	44.371	5.000	29.886
Ottobre	6.946	75.954	4.511	48.882	7.700	37.586
Novembre	7.379	83.333	7.236	56.118		
Dicembre	-23.297	60.036	-21.510	34.608		

## Capitolo I - IL SETTORE PUBBLICO

### I risultati del primo semestre del triennio 2005 - 2007

Fabbisogno

Il fabbisogno del settore pubblico del primo semestre del 2007 è stato pari a milioni 30.011 (tabella n.1).

L'analisi per i diversi comparti evidenzia situazioni di fabbisogno per il settore statale (milioni 26.558, le Regioni (milioni 980), i Comuni e le Province (milioni 1.479), e gli altri enti pubblici consolidati (milioni 1.477) e di disponibilità per gli Enti previdenziali (milioni 178) e il comparto Sanità (milioni 305).

Saldo primario

Rispetto al corrispondente periodo del 2006 il fabbisogno risulta inferiore di milioni 15.313; prescindendo dall'onere per interessi si è avuto un avanzo di milioni 5.263 contro un disavanzo di milioni 9.326 nel primo semestre 2006.

La significativa riduzione del disavanzo origina da un'evoluzione positiva delle entrate, cresciute nel complesso in misura pari al 3,7 per cento, laddove le spese mostrano una riduzione dell'1,1 per cento, cui concorre la flessione del 2 per cento dell'onere per interessi: al netto di tale onere, la riduzione della spesa è contenuta nell'1 per cento.

Entrate  
tributarie

Le risultanze al 30 giugno evidenziano, tra le entrate correnti, un aumento degli introiti tributari (+ milioni 8.610: + 4,5%) riferito per milioni 5.751 ai tributi diretti e per milioni 2.859 a quelli indiretti: tali valori scontano rimborsi di imposte erariali per milioni 17.310 nel 2006 e milioni 18.182 nel 2007.

L'incremento percentuale del gettito tributario risulta maggiore per quelle erariali, cresciute in misura pari al 5 per cento laddove gli introiti tributari di Regioni e del comparto Province e Comuni risultano aumentati in misura pari, rispettivamente, al 2,4 e al 2,3 per cento.

Fra le entrate erariali fanno registrare una maggiore dinamica le imposte dirette (+ 5,8%) rispetto a quelle indirette (+3,8%).

Fra le imposte dirette da segnalare l'incremento del 40,7 per cento degli introiti per ruoli (da milioni 403 a milioni 567) scaturito da una più intensa ed efficace attività di controllo e lotta all'evasione fiscale e da una maggiore efficienza degli uffici della riscossione.

## XV LEGISLATURA - DISEGNI DI LEGGE E RELAZIONI - DOCUMENTI

Tabella 1 - SETTORE PUBBLICO: Conto consolidato di cassa. Risultati del primo semestre del triennio 2005 - 2007 (in milioni di euro)

	Gennaio - Giugno			Variazioni %		Gennaio - Giugno			Variazioni %	
	2005	2006	2007	06/05	07/06	2005	2006	2007	06/05	07/06
INCASSI CORRENTI										
Tributari	283.458	307.108	319.260	8,34	3,96	302.854	320.824	316.651	5,93	-1,30
- Imposte dirette	172.299	190.917	199.527	10,81	4,51	74.299	82.474	75.746	11,00	-8,16
- Imposte indirette	84.842	97.012	102.763	14,34	5,93	52.243	52.880	52.443	1,22	-0,83
	87.457	93.905	96.764	7,37	3,04	135.969	140.790	145.423	3,55	3,29
Cee risorse proprie	2.415	2.531	2.664	4,80	5,25	116.985	121.578	125.919	3,93	3,57
Contributi sociali	85.357	89.299	92.007	4,62	3,03	7.858	8.643	9.559	9,99	10,60
Vendita beni e servizi	6.621	7.275	7.350	9,88	1,03	9.528	8.974	8.239	-5,81	-8,19
Redditi da capitale	4.499	5.363	4.304	19,20	-19,75	1.598	1.595	1.706		
Trasferimenti	7.091	6.972	7.645	-1,68	9,65	31.658	35.998	35.274	13,71	-2,01
- da Famiglie	450	586	773	30,22	31,91	0	0	0		
- da Imprese	760	739	739	-8,82	6,64	8.685	8.682	7.765	-0,03	-10,56
- da Estero	5.881	5.693	6.133	-3,20	7,73	26.978	26.574	26.984	-1,50	1,54
Altri incassi correnti	5.176	4.751	5.763	-8,21	21,30	16.140	15.384	15.928	-4,68	3,54
INCASSI DI CAPITALI										
Trasf. da Famiglie, imprese, estero	2.200	2.535	2.215	15,23	-12,62	10.130	10.328	10.310	1,95	-0,17
Ammortamenti	991	898	886	-9,38	-1,34	1.510	1.430	1.398	-5,30	-2,24
Altri incassi di capitale	0	0	0			6.783	6.776	6.719	-0,10	-0,84
PARTITE FINANZIARIE	1.209	1.637	1.329	35,40	-18,81	309	173	261	-44,01	50,87
Riscoss. cred. da Famiglie e Imp.	1.583	1.537	1.180	-2,91	-23,23	1.528	1.949	1.932	27,55	-0,87
Riduzione depositi bancari	687	565	674	-17,76	19,29	708	862	746	21,75	-13,46
Altre partite finanz da Fam. e Imp.	391	535	0	36,83		13.714	9.106	9.031	-33,60	-0,82
TOTALE INCASSI	505	437	506	-13,47	15,79	2.239	504	368	-77,49	-26,98
	287.241	311.180	322.655	8,33	3,69	2.239	504	368	-77,49	-26,98
1. Saldo corrente	-19.396	-13.716	2.609			4.691	3.767	1.503	-19,70	-60,10
2. Saldo in c/capitale	-24.778	-24.039	-24.769			4.017	99	3	-97,54	-96,97
3. DISAVANZO	-44.174	-37.755	-22.160			674	3.668	1.500		-58,11
4. Saldo partite finanziarie	-12.131	-7.569	-7.851			0	0	774		
5. FABBISOGNO	-56.305	-45.324	-30.011			6.784	4.835	6.386	-28,73	32,08
TOTALE PAGAMENTI	343.546	356.504	352.666			343.546	356.504	352.666	3,77	-1,08

Da sottolineare, altresì, con riferimento all'IRE che il relativo tasso di crescita (+4,1%) risulta contenuto dalla riduzione del 10,4 per cento delle ritenute sui dipendenti pubblici per i quali nel primo semestre 2006 si era realizzata la corresponsione di arretrati per rinnovi contrattuali stipulati a fine 2005 e nei primi mesi dello scorso anno.

Per altre specifiche motivazioni sull'evoluzione del gettito tributario si rinvia all'analisi sul bilancio dello Stato svolta nell'apposita appendice per la quota erariale e a quelle sui diversi comparti del settore pubblico, per i tributi propri degli stessi.

Entrate  
contributive

Per quanto riguarda le entrate contributive, si è avuto un aumento di milioni 2.708 (+ 3%) nei confronti del primo semestre 2006 che rifletteva, tra l'altro, la riscossione di contributi per arretrati di rinnovi contrattuali

Inferiori, invece, i redditi di capitale (- milioni 1.059) e pressochè stazionari i proventi per vendita di beni e servizi (+ milioni 75).

Pagamenti  
correnti

I pagamenti correnti hanno registrato, nel complesso, una riduzione di 4.173 milioni (- 1,3%), in presenza di una contrazione della spesa per interessi di milioni 724: al netto di tale onere il decremento delle altre spese correnti risulta pari all'1,2 per cento.

Si segnala, in particolare, una riduzione dell'8,2 per cento dei redditi di lavoro e dello 0,8 per cento per i consumi intermedi cui si contrappone un incremento del 3,6 dei trasferimenti alle famiglie.

Redditi lavoro  
dipendente

Per i redditi di lavoro dipendente la riduzione riflette, tra l'altro, la sottoscrizione nel primo semestre 2006 dei rinnovi contrattuali per gli enti locali e alcuni settori della sanità con il correlato pagamento di competenze arretrate.

Consumi  
intermedi

Per i consumi intermedi l'indicata flessione interessa, principalmente per le Amministrazioni centrali con un calo del 16,3 per cento, compensato, in parte da incrementi significativi per Regioni (+ 12%) ed Enti previdenziali (+ 10,8%) e marginali per Comuni e Province (+ 1,4%) e Sanità (+ 0,8%).

Famiglie  
Imprese

Superiori per 4.341 milioni i trasferimenti alle famiglie (+ 3,6%) e per 916 milioni (+ 10,6%) milioni quelli alle imprese, questi ultimi con riguardo, soprattutto, ai pagamenti dell'Agea incrementatisi da milioni 1.086 nel 2006 a milioni 2.089 nel 2007.

I rapporti con l'estero, riferiti, prevalentemente a transazioni con

l'Unione europea, hanno determinato un minor fabbisogno del settore pubblico per 1.175 milioni.

Operazioni in  
conto capitale

Per le operazioni in conto capitale, si sono avuti minori introiti per milioni 320 e maggiori pagamenti per milioni 410: ne è conseguita un aumento del relativo disavanzo di milioni 730.

In particolare tra le spese si segnala l'aumento di milioni 544 dei pagamenti per investimenti diretti che riflette, principalmente, un incremento di pagamenti da parte delle Amministrazioni centrali (+ milioni 952) e di Comuni e Province (+ milioni 239) compensato, in parte, da minori pagamenti da parte delle Regioni (- milioni 452).

Partite  
finanziarie

Le operazioni di carattere finanziario, infine, hanno registrato un saldo negativo (acquisizione netta di attività finanziarie), pari a milioni 7.851 superiore di milioni 282 al valore del primo semestre 2006.



## Capitolo II - I CONTI DEL SETTORE PUBBLICO

### 2.1. Il settore statale

#### A) Risultati per il primo semestre del triennio 2005 - 2007

Saldi

In termini di settore statale il primo semestre del 2007 ha registrato un fabbisogno di milioni 26.558 e un avanzo primario di milioni 6.319; nel corrispondente periodo dell'anno 2006 si erano avuti un fabbisogno di milioni 33.423 e un avanzo primario di milioni 496.

La significativa riduzione del fabbisogno e l'aumento dell'avanzo primario originano da un'evoluzione positiva delle entrate - cresciute nel complesso in misura pari al 3 per cento, laddove le spese mostrano un decremento dello 0,8 per cento, cui concorre una riduzione del 3,1 per cento dell'onere per interessi: al netto di tale onere, la spesa risulta incrementata dello 0.4 per cento.

Di seguito il raffronto con lo scorso anno è operato con riferimento ai diversi aggregati di entrata e di spesa.

Entrate correnti

Tra le entrate correnti si segnala l'aumento del gettito tributario per milioni 7.708 (+ 5%) riferito per milioni 5.276 (+ 5,8%) alle imposte dirette e per milioni 2.432 (+ 3,8%) a quelle indirette: tali valori scontano rimborsi di imposte pari, nel complesso, a milioni 17.310 nel 2006 e milioni 18.182 nel 2007.

Come già evidenziato nell'analisi riferita al settore pubblico, fra le imposte dirette da segnalare l'incremento del 40,7 per cento degli introiti per ruoli (da milioni 403 a milioni 567) scaturito da una più intensa ed efficace attività di controllo e lotta all'evasione fiscale e da una maggiore efficienza degli uffici della riscossione.

Da sottolineare, altresì, con riferimento all'IRE che il relativo tasso di crescita (+4,1%) risulta contenuto dalla riduzione del 10,4 per cento delle ritenute sui dipendenti pubblici per i quali nel primo semestre 2006 si era realizzata la corresponsione di arretrati per rinnovi contrattuali stipulati a fine 2005 e nei primi mesi dello scorso anno.

Per altre specifiche motivazioni sull'evoluzione del gettito tributario si rinvia all'analisi sul bilancio dello Stato svolta nell'apposita appendice.



## XV LEGISLATURA - DISEGNI DI LEGGE E RELAZIONI - DOCUMENTI

## Segue tabella 2 - SETTORE STATALE: Conto consolidato di cassa (in milioni di euro)

	Gennaio - Giugno		Gennaio - Giugno		Gennaio - Giugno		Gennaio - Giugno		Variazioni %	
	2006		2007		2005		2006		2007	
	06/05	07/06	06/05	07/06	06/05	07/06	06/05	07/06	06/05	07/06
<b>INCASSI DI CAPITALI</b>	355	313	178	-11,83	-43,13	12.249	11.451	12.814	-6,51	11,90
Trasferimenti	0	1	23	-	-	3.367	1.810	2.762	-46,24	52,60
-da Enti di previdenza	0	0	0	-	-	8.699	9.307	9.819	6,99	5,50
-da Regioni	0	0	0	-	-	1.604	1.479	1.973	-7,79	33,40
-da Comuni e Province	0	0	0	-	-	1.466	1.442	1.130	-1,64	-21,64
-da altri Enti pubbl. consolidati	0	1	23	-	-	413	939	1.164	-	23,96
-da Enti pubbl. non consolidati	0	0	0	-	-	799	1.102	1.195	37,92	8,44
-da Famiglie, imprese, estero	0	0	0	-	-	30	23	26	-23,33	13,04
						4.078	4.149	4.070	1,74	-1,90
<b>Ammortamenti</b>	0	0	0	-	-	309	173	261	-44,01	50,87
Altri incassi di capitale	355	312	155	-12,11	-50,32	183	334	233	82,51	-
						9.117	3.876	1.154	-57,49	-70,23
<b>PARTITE FINANZIARIE</b>	1.938	4.345	2.298	-	-47,11	1.810	29	7	-98,40	-75,86
Riscossione crediti	1.543	4.345	2.070	-	-52,36	1.800	0	0	-	-
-da Enti di previdenza	0	0	0	-	-	0	0	0	-	-
-da Regioni	293	1.154	620	-	-46,27	0	0	0	-	-
-da Comuni e Province	924	3.092	100	-	-96,77	0	0	0	-	-
-da altri Enti pubbl. consolidati	83	11	1.290	-86,75	-	0	0	0	-	-
-da Enti pubbl. non consolidati	0	76	0	-	-	10	29	7	-	-75,86
-da Famiglie, imprese, estero	243	12	60	-95,06	-	5.728	3.847	1.147	-32,84	-70,18
<b>Riduzione depositi bancari</b>	0	0	0	-	-	92	118	78	28,26	-33,90
Altre partite finanziarie	395	0	228	-	-	1.366	548	306	-59,88	-44,16
-da Enti di previdenza	0	0	0	-	-	182	43	0	-76,37	-
-da Enti pubbl. non consolidati	0	0	0	-	-	4.017	99	3	-97,54	-96,97
-da Famiglie, imprese, estero	395	0	228	-	-	71	3.039	760	-	-74,99
<b>TOTALE INCASSI</b>	156.219	175.425	180.623	12,29	2,96	205.319	208.848	207.181	1,72	-0,80
1. Saldo corrente	-30.027	-22.754	-15.066	-	-	1.579	0	0	-	-
2. Saldo in c/capitale	-11.894	-11.138	-12.636	-	-	0	0	0	-	-
3. DISAVANZO	-41.921	-33.892	-27.702	-	-	0	0	0	-	-
4. Saldo partite finanz.	-7.179	469	1.144	-	-	1.579	0	0	-	-
5. FABBISOGNO	-49.100	-33.423	-26.558	-	-	0	0	0	-	-
8. meno prestiti esteri	0	0	0	-	-	0	0	0	-	-
9. FABBISOGNO INT.	-49.100	-33.423	-26.558	-	-	0	0	0	-	-
<b>TOTALE PAGAMENTI</b>	205.319	208.848	207.181	1,72	-0,80	0	0	0	-	-

Per quanto riguarda le altre entrate correnti da segnalare minori introiti per redditi di capitale (- milioni 1409) e per vendita di beni e servizi (- milioni 154), questi ultimi legati, soprattutto, ad acquisizione all'erario di risorse per attività svolte da varie Amministrazioni e disponibilità rivenienti da chiusura di contabilità.

Pagamenti correnti I pagamenti correnti hanno registrato un decremento di milioni 308 (- 0,2%) in presenza di una riduzione di milioni 1.042 della spesa per interessi

Si evidenziano, in particolare, le riduzioni di milioni 5.644 (- 12%) per i redditi di lavoro dipendente e la riduzione di milioni 1.047 (- 16,3%) per i consumi intermedi.

Redditi di lavoro dipendente Per i redditi di lavoro dipendente il decremento riflette, la corresponsione, nel primo semestre 2006, dei benefici, comprensivi di arretrati, previsti dal rinnovo contrattuale stipulato alla fine del 2005.

Consumi intermedi La riduzione dei pagamenti per consumi intermedi riflette, principalmente, minori erogazioni per la Difesa e le spese di funzionamento relative alle altre Amministrazioni.

Trasferimenti Per quanto riguarda i trasferimenti, incrementatisi, nel complesso, di milioni 7.799 si segnala:

- un maggiore prelievo di risorse da parte degli Enti previdenziali per milioni 3.051 pur in presenza di un maggiore fabbisogno INPS di milioni 1.368;

- maggiori trasferimenti alle Regioni per milioni 2.985: considerati anche i prelievi di risorse in conto capitale e le operazioni di accensione e rimborso mutui con il settore statale, l'impatto delle Regioni sul settore statale è stato nel primo semestre del 2007 superiore di milioni 3.982 rispetto al corrispondente periodo del 2006;

- minori trasferimenti a Comuni e Province per milioni 3.098): tenuto, peraltro, conto dei trasferimenti in conto capitale e delle operazioni di accensione e rimborso di mutui con il settore statale, il prelievo netto di risorse dal settore statale è risultato superiore di milioni 5.739.

Maggiori dettagli sui flussi gestionali alla base degli indicati prelievi degli Enti pubblici sono forniti con specifiche analisi nei successivi paragrafi.

Sempre tra i trasferimenti correnti si segnalano minori erogazioni a favore delle famiglie (- milioni 631) rispetto al primo semestre 2006 che aveva visto l'erogazione dell'assegno ai neonati; superiori, per contro, di milioni 770 i trasferimenti alle imprese, principalmente per maggiori erogazioni dell'Agea.

I pagamenti a favore dell'estero sono risultati inferiori per milioni 735.

Operazioni in  
conto capitale

Per le operazioni in conto capitale si è avuto un aumento del disavanzo (- milioni 1.498) legata, prevalentemente, a maggiori pagamenti per milioni 1.363. Si segnala, in particolare, l'incremento di milioni 952 dei pagamenti per investimenti diretti.

Partite  
finanziarie

Le operazioni di carattere finanziario, infine, hanno registrato un saldo positivo, e quindi una riduzione netta di attività finanziarie, pari a milioni 1.144 contro un saldo parimenti positivo di milioni 469 nel primo semestre 2006 in relazione, tra l'altro, al versamento di liquidità finalizzate acquisite dall'Anas presso il sistema bancario.

#### **B) Modalità di copertura del fabbisogno del primo semestre del triennio 2005 - 2007**

Copertura  
fabbisogno

La copertura del fabbisogno complessivo del settore statale, pari a 26.558 milioni è stata operata con emissioni di titoli a medio - lungo termine per 16.360 milioni, strumenti a breve per milioni 17.777 e privatizzazioni per milioni 3.500; si è inoltre registrato un aumento del credito verso la Banca d'Italia per 14.573 milioni, emissioni di titoli da cartolarizzazioni per milioni 1.407 e di prestiti esteri per milioni 2.087.

Per quanto riguarda le emissioni dei titoli a medio-lungo si fa rinvio a quanto esposto nell'appendice relativa alla gestione del debito del settore statale.

Relativamente agli strumenti a breve termine si rileva che vi sono state emissioni di BOT per 19.970 milioni, rispetto a 24.997 milioni nel primo semestre 2006.

Nel comparto a breve termine si è avuto, anche, una diminuzione della complessiva raccolta postale per 5 milioni contro una riduzione di milioni 2.557 nell'analogo periodo dello scorso anno e la riduzione di

disponibilità della Cassa Depositi e Prestiti s.p.a. per milioni 2.241 contro un afflusso di milioni 14.443 nel primo semestre 2006.

Circa i rapporti con la Banca d'Italia, va registrato un aumento del conto disponibilità per 15.228 milioni a fronte di un incremento dello stesso per 42.813 milioni nel primo semestre 2006.

Per quanto riguarda i prestiti esteri, si sono avuti nel primo semestre 2007 afflussi netti pari, si è visto, a 2.087 milioni contro rimborsi netti per 1.809 milioni effettuati nel primo semestre dello scorso anno.

**Tabella 3 - SETTORE STATALE: Copertura del fabbisogno per il primo semestre del triennio 2005 – 2007 (milioni di euro)**

	Gennaio - Giugno		
	2005	2006	2007
PRIVATIZZAZIONI	4	38	3.500
CARTOLARIZZAZIONI	4.837	-774	1.407
MEDIO-LUNGO: PRESTITI NETTI	59.801	40.734	16.360
B.O.T.	20.360	24.997	19.970
RACCOLTA POSTALE	-3.646	-3.879	-1.666
CONTI CORRENTI POSTALI	3.275	1.322	1.661
ANTICIP. A POSTE PER PROVISTA EURO	0	0	0
CASSA DEPOSITI E PRESTITI S.P.A.	13.114	14.443	-2.241
ALTRO	-2.913	1.139	53
TOTALE A BREVE	30.190	38.022	17.777
CONTO DISPONIBILITA' TESORO	-42.393	-42.813	-15.228
FONDO AMMORTAMENTO TITOLI	-6.758	-50	546
ALTRO	211	74	109
TOTALE B.I. E CIRCOLAZIONE STATO	-48.940	-42.789	-14.573
ESTERO	3.208	-1.809	2.087
TOTALE COPERTURA	49.100	33.423	26.558

## 2.2. Gli Enti Previdenziali: risultati del primo semestre del triennio 2005 - 2007

Risultati

Il conto degli Enti previdenziali (tabella n. 4) al 30 giugno 2007 evidenzia introiti per trasferimenti dal settore statale per milioni 35.048 a fronte dei 31.997 del 2006 con un aumento di 3.051 milioni, imputabile in gran parte ai conti dell'INPDAP. In particolare, hanno contribuito a tale risultato due fattori: il contenuto fabbisogno registrato dall'INPDAP lo scorso anno, a causa degli elevati incassi contributivi dovuti al pagamento, nei primi mesi del 2006, dei contratti e degli arretrati relativi al biennio economico 2004-2005 di alcuni comparti del pubblico impiego ed il notevole incremento delle prestazioni istituzionali registrato nel primo semestre di quest'anno.

INPS

Il fabbisogno dell'INPS è ammontato a milioni 31.469 a fronte dei 32.940 del 2006.

La diminuzione di fabbisogno, pari al 4,5 per cento, è dovuta essenzialmente ai maggiori incassi contributivi conseguenti all'aumento delle aliquote contributive di alcune categorie di lavoratori iscritti all'INPS, disposto dalla Legge finanziaria 2007.

In particolare, la crescita contributiva è stata pari al 7,3 per cento (circa 4.000 milioni) mentre dal lato della spesa le prestazioni istituzionali sono aumentate del 2,6 per cento (circa 2.200 milioni).

La spesa pensionistica gestita dall'INPS, comprensiva di quella relativa ai minorati civili, risulta cresciuta nel complesso del 3,2 per cento; invece, le prestazioni temporanee erogate direttamente dall'INPS (trattamenti di disoccupazione, mobilità, cassa integrazione, ecc.) hanno subito una riduzione del 3,4 per cento imputabile prevalentemente al calo registrato nei trattamenti di disoccupazione ai lavoratori agricoli.

INPDAP

Il fabbisogno INPDAP del primo semestre 2007, pari a circa 5.100 milioni, è notevolmente superiore a quello del 2006, che era stato di circa 600 milioni, per i motivi sopra evidenziati. Si è avuto, in particolare, un incremento delle prestazioni del 9,9 per cento (milioni 27.100 contro milioni 24.660 del primo semestre 2006). Dal lato delle entrate, gli incassi per contributi sono stati pari a 24.160 milioni, inferiori del 6,4 per cento a quelli dello scorso anno per il ricordato pagamento di arretrati contrattuali.





## XV LEGISLATURA - DISEGNI DI LEGGE E RELAZIONI - DOCUMENTI

Sgug tabella 4 - ENTI DI PREVIDENZA: Conto consolidato di cassa (in milioni di euro)

	Gennaio - Giugno		Variazioni %		Gennaio - Giugno		Variazioni %	
	2005	2006	2007	06/05	2007	06/05	07/06	
<b>INCASSI DI CAPITALI</b>	85	338	101	-70,12	144	140	-10,00	
Trasferimenti	0	0	0	-	58	48	-48,67	
-da Settore statale	0	0	0	-	0	0	-	
-da Regioni	0	0	0	-	0	0	-	
-da Sanità	0	0	0	-	0	0	-	
-da Comuni e Province	0	0	0	-	0	0	-	
-da altri Enti pubbl. consolidati	0	0	0	-	0	0	-	
-da Enti pubbl. non consolidati	0	0	0	-	0	0	-	
-da Famiglie, imprese, estero	0	0	0	-	0	0	-	
Ammortamenti	0	0	0	-	0	0	-	
-a Famiglie	0	0	0	-	0	0	-	
-a Imprese	0	0	0	-	0	0	-	
Altri incassi di capitale	85	338	101	-70,12	86	92	82,98	
<b>PARTITE FINANZIARIE</b>	135	79	617	-	4.654	6.032	5,01	
Riscossione crediti	0	0	0	-	0	0	-	
-da Settore statale	0	0	0	-	0	0	-	
-da Regioni	0	0	0	-	0	0	-	
-da Sanità	0	0	0	-	0	0	-	
-da Comuni e Province	0	0	0	-	0	0	-	
-da altri Enti pubbl. consolidati	0	0	0	-	0	0	-	
-da Enti pubbl. non consolidati	0	0	0	-	0	0	-	
-da Aziende di pubblici servizi	0	0	0	-	0	0	-	
-da Imprese ed estero	0	0	0	-	0	0	-	
Mutui ed anticipazioni	0	0	0	-	0	0	-	
-a Regioni	0	0	0	-	0	0	-	
-a Sanità	0	0	0	-	0	0	-	
-a Comuni e Province	0	0	0	-	0	0	-	
-a altri Enti pubbl. consolidati	0	0	0	-	0	0	-	
-a Enti pubbl. non consolidati	0	0	0	-	0	0	-	
-a Aziende di pubblici servizi	0	0	0	-	0	0	-	
-a Famiglie, imprese, estero	0	0	0	-	0	0	-	
<b>TOTALE INCASSI</b>	118.895	122.847	129.079	3,32	0	0	-	
1.Saldo corrente	4.372	4.381	5.454	5,07	4.432	6.032	5,01	
2.Saldo in c/capitale	-75	194	-39	-	184	178	-63,07	
3.DISAVANZO	4.297	4.575	5.415	-	0	0	-	
4.Saldo partite finanziarie	-4.297	-4.575	-5.415	-	4.248	5.854	-1,81	
5.FABBISOGNO	0	0	0	-	118.895	122.847	3,32	
<b>TOTALE PAGAMENTI</b>	0	0	0	-	129.079	129.079	5,07	
Aumento depositi bancari	0	0	0	-	0	0	-	
Altre partite finanziarie	4.432	4.654	6.032	5,01	4.432	6.032	5,01	
-a Settore statale	184	482	178	-	184	178	-63,07	
-a Enti pubblici	0	0	1	-	0	0	-	
-a Famiglie, imprese, estero	4.248	4.171	5.854	-1,81	4.248	5.854	-1,81	
<b>TOTALE PAGAMENTI</b>	118.895	122.847	129.079	3,32	118.895	122.847	3,32	
<b>TOTALE</b>	118.895	122.847	129.079	3,32	118.895	122.847	3,32	
<b>Variazioni %</b>								
<b>06/05</b>								
<b>07/06</b>								

In particolare, per quanto riguarda le gestioni dell'INPDAP, la  
Gestione statale Cassa dei Trattamenti Pensionistici per i dipendenti dello Stato (CTPS)  
ha registrato, nel semestre, un fabbisogno di 2.370 milioni (di cui circa  
500 milioni ricevuti come apporto dal Bilancio dello Stato), superiore di  
2.000 milioni a quello registrato nel 2006. Tale risultato differenziale è  
dovuto, come già detto, agli ingenti incassi contributivi dello scorso  
anno. La gestione, infatti, ha introitato nel 2006, includendo anche la  
contribuzione aggiuntiva, contributi per milioni 14.500 rispetto ai 13.270  
del primo semestre 2007 (- 8,5%). Per contro, ha erogato nel 2007  
prestazioni per milioni 14.735 contro milioni 14.125 nel primo semestre  
2006 con un incremento del 4,3 per cento.

Ex Enpas La gestione ex ENPAS ha registrato nel primo semestre 2007  
riscossioni per milioni 2.339 e pagamenti per milioni 3.409 con un  
disavanzo di milioni 1.070. Poiché la gestione ha incrementato i propri  
depositi bancari per 10 milioni, il fabbisogno complessivo della gestione  
è stato pari a 1.080 milioni. Tale risultato è stato determinato  
essenzialmente dallo squilibrio tra introito contributivo pari nel periodo  
a 1.730 milioni (contro milioni 1.908 del 2006) ed il livello delle  
prestazioni istituzionali, la cui spesa si è fortemente incrementata  
passando da milioni 1.927 del 2006, a milioni 2.900 circa nel 2007.

La consistente crescita della spesa per buonuscita è da collegarsi  
sia all'incremento del numero delle pensioni di anzianità del comparto  
scuola (decorrenza 1° settembre 2006 il cui effetto per la gestione, ai fini  
della corresponsione delle prestazioni in termini di cassa, si è evidenziato  
dopo circa sei mesi e quindi nei primi mesi del 2007), sia all'importo  
erogato dalla gestione a titolo di TFR (in favore del personale assunto  
nella Pubblica Amministrazione a tempo indeterminato dopo il 31  
dicembre 2000 e quello assunto a tempo determinato dopo il 30 maggio  
2000).

Istituti di previdenza La gestione degli ex ISTITUTI di PREVIDENZA (CPDEL,  
CPS, CPI e CPUG) ha evidenziato, nel primo semestre 2007 un gettito  
contributivo pari a 8.050 milioni, con una riduzione di 210 milioni  
rispetto al 2006 (- 2,6%). Sul versante dei pagamenti, la spesa per  
prestazioni istituzionali è ammontata a milioni 8.420 con un incremento  
di milioni 475 (+ 6%) rispetto al primo semestre 2006. L'avanzo

registrato nel primo semestre 2007 è dovuto al fatto che la gestione CPDEL ha ricevuto trasferimenti dall'INADEL per 1.200 milioni.

INADEL

La gestione di cassa dell'ex INADEL ha evidenziato, alla fine del primo semestre 2007, un gettito contributivo pari a 904 milioni (943 milioni nel 2006) ed una spesa per prestazioni istituzionali pari a 1.023 milioni (contro milioni 650 del 2006). Considerando anche tutte le altre voci di entrata e di spesa, nel complesso la gestione ha ridotto le proprie disponibilità di tesoreria per 1.303 milioni. Il consistente fabbisogno della gestione è stato determinato, oltre che dal differenziale contributi-prestazioni, anche dalla circostanza che, come detto, sono stati effettuati cospicui trasferimenti di tesoreria ad una delle gestioni deficitarie degli ex IIPP (cassa CPDEL).

La Gestione Unitaria delle Prestazioni Creditizie e sociali ha registrato, nel periodo in esame, un disavanzo di tesoreria di 469 milioni, in luogo di un disavanzo del 2006 di 714 milioni. Lo squilibrio del 2007 risente del fatto che la gestione non riscuote più lo stock di quote relative ai prestiti personali ante 2003 (oggetto dell'operazione di cartolarizzazione) ed ha introitato, a titolo di quote per prestiti recenti, solo 375 milioni a fronte di una spesa per nuovi prestiti di milioni 1.435 circa. Gli incassi contributivi, pari a 206 milioni, sono in linea con il primo semestre 2006.

INAIL

La gestione INAIL ha registrato nel primo semestre 2007 incassi per 6.321 milioni (a fronte di 6.307 milioni dello stesso periodo del 2006) e pagamenti per 4.291 milioni (contro 4.469 milioni dell'esercizio precedente). Il saldo attivo della gestione, pari a milioni 2.030 (a fronte di 1.838 milioni nell'analogo periodo del 2006) è affluito per 2.006 milioni sul conto corrente di tesoreria e per la restante parte sui depositi bancari e postali.

Le entrate per premi, ammontate a 5.793 milioni, registrano un incremento del 4,1 per cento rispetto al primo semestre del 2006 (milioni 5.565) attribuibile principalmente all'andamento degli incassi riguardanti i premi per l'assicurazione nell'industria, nel commercio e nei servizi pubblici.

La spesa per prestazioni istituzionali è risultata pari a 2.903 milioni in linea con quella registrata nel 2006.

IPOST

L'IPOST ha registrato alla fine di giugno 2007 un fabbisogno complessivo pari a 315 milioni contro i 297 milioni di fabbisogno del 2006.

In particolare, l'Istituto ha incassato contributi per 721 milioni (contro i 673 milioni del 2006) e ha sostenuto una spesa per prestazioni istituzionali pari a milioni 982, importo superiore di 60 milioni a quello del primo semestre 2006.

La Gestione Commissariale per le buonuscite per il personale delle Poste, istituita ai sensi dell'art.53 della legge 449/97 e non conclusasi così come previsto, ha continuato ad erogare nel primo semestre 2007 i trattamenti e le relative spese, che sono ammontate a 46 milioni. Considerando che la gestione non ha introitato, nel periodo in esame, alcuna somma di quanto iscritto nel bilancio dello Stato per la corresponsione dell'indennità di buonuscita al personale delle Poste S.p.A. maturata fino al febbraio 1998, la gestione ha ridotto le proprie risorse di tesoreria per il medesimo importo di 46 milioni.

### 2.3. Le Regioni: risultati del primo semestre del triennio 2005 - 2007

L'aggregato dei flussi di cassa al 30 giugno 2007 delle Regioni e delle Province Autonome di Trento e di Bolzano è costruito sulla base dei dati trasmessi da tutti gli Enti e delle informazioni riguardanti i conti delle Regioni presso la Tesoreria dello Stato.

Fabbisogno

Dal conto emerge un fabbisogno di 980 milioni, inferiore di 3.345 milioni a quello registrato nel secondo trimestre 2006.

I pagamenti per rimborso prestiti agli Istituti di credito sono stati pari a 1.745 milioni, di cui milioni 80 per rimborso di B.O.R. e 95 milioni per restituzione di anticipazioni di tesoreria (nel corrispondente periodo del 2006, i rimborsi di prestiti agli Istituti di credito erano ammontati a 2.836 milioni).

Ricorso al mercato

A copertura delle esigenze finanziarie legate al fabbisogno ed al rimborso dei prestiti sono stati operati incassi per assunzioni di prestiti verso il sistema bancario per 2.725 milioni, di cui 213 milioni provenienti dall'incasso per il collocamento sul mercato di B.O.R. e 88 milioni per anticipazioni di tesoreria (nel primo trimestre 2006, le regioni avevano assunto prestiti verso il sistema bancario per un totale di 7.161 milioni).

Sono anche stati assunti e rimborsati mutui con il Settore statale per un pagamento netto di 542 milioni (1.036 milioni nel corrispondente periodo del 2006).

Entrate

Il finanziamento del settore statale (di parte corrente e in conto capitale) a favore delle Regioni, risulta aumentato, nel secondo trimestre 2007, rispetto all'analogo periodo del 2006, di 3.479 milioni (passando da 42.252 a 45.731 milioni, pari al + 8,2 per cento).

Le riscossioni correnti diverse dai trasferimenti hanno registrato un incremento rispetto il secondo trimestre del precedente anno pari al 2,5 per cento (da 24.868 a 25.487 milioni).

Pagamenti

Relativamente ai pagamenti, al netto della spesa sanitaria (corrente e d'investimento) e delle partite finanziarie, si è avuto un decremento di 50 milioni pari al -0,2 per cento.

I pagamenti per il finanziamento della spesa sanitaria corrente (46.164 milioni) derivano per 44.843 milioni da finanziamenti alle Aziende sanitarie e ospedaliere e per 1.321 milioni da spesa sanitaria direttamente gestita dalle Regioni.



## XV LEGISLATURA - DISEGNI DI LEGGE E RELAZIONI - DOCUMENTI

Segue tabella 5 - REGIONI: Conto consolidato di cassa (in milioni di euro)

	Gennaio - Giugno		Variazioni %		Gennaio - Giugno		Variazioni %	
	2005	2006	06/05	07/06	2005	2006	06/05	07/06
<b>INCASSI DI CAPITALI</b>	1.971	1.927	-2,23	26,52	9.532	9.464	-0,71	3,23
Trasferimenti	1.846	1.747	-5,36	28,11	1.732	1.779	2,71	-25,41
-da Settore statale	1.604	1.479	-7,79	33,40	7.358	7.284	-1,01	2,25
-da Sanità	0	0	-	-	0	0	-	-
-da Comuni e Province	30	49	63,33	-34,69	1.196	1.213	1,42	0,91
-da altri Enti pubbl. consolidati	5	6	20,00	0,00	2.084	2.106	1,06	4,46
-da Enti pubbl. non consolidati	-1	19	-	0,00	272	221	-240	-18,75
-da Famiglie, imprese, estero	208	194	-6,73	7,22	634	692	753	8,82
<b>Ammortamenti</b>	0	0	-	-	773	729	-5,69	0,41
Altri incassi di capitale	125	180	44,00	11,11	343	322	-341	-6,12
					2.056	2.001	-1.958	-2,68
					0	0	0	-4,49
					442	401	-383	-9,28
<b>PARTITE FINANZIARIE</b>	170	211	-	-31,75	1.287	1.908	1.498	48,25
Riscossione crediti	78	93	-	-29,03	147	104	71	-21,49
-da Settore statale	0	0	-	-	0	0	0	-
-da Sanità	0	0	-	-	0	0	0	-
-da Comuni e Province	0	0	-	-	0	0	0	-
-da altri Enti pubbl. consolidati	0	0	-	-	0	0	0	-
-da Enti pubbl. non consolidati	18	13	-78,33	61,54	0	0	0	-
-da Aziende di pubblici servizi	0	0	-	-	0	0	0	-
-da Famiglie, imprese, estero	60	80	33,33	-43,75	147	104	71	-31,73
<b>Riduzione depositi bancari</b>	0	0	-	-	88	39	146	-
Altre partite finanziarie	92	118	28,26	-33,90	0	0	0	-
-da Settore statale	92	118	28,26	-33,90	0	0	0	-
-da Enti pubblici	0	0	-	-	0	15	2	-86,67
-da Famiglie, imprese, estero	0	0	-	-	0	0	0	-
<b>TOTALE INCASSI</b>	64.959	67.948	4,60	5,98	88	24	144	-72,73
1. Saldo corrente	6.570	4.909	-27,09	18,00	285	450	531	57,89
2. Saldo in c/capitale	-7.561	-7.537	0,32	-42,97	767	1.315	750	71,45
3. DISAVANZO	-991	-2.628	-374	-46,27	293	1.154	620	-46,27
4. Saldo partite finanziarie	-1.117	-1.697	-1.354	-19,25	474	161	130	-66,03
5. FABBISOGNO	-2.108	-4.325	-980	0,99	67.067	72.273	72.990	7,76
<b>TOTALE PAGAMENTI</b>					67.067	72.273	72.990	0,99

Con riferimento alla situazione delle disponibilità liquide presso il sistema bancario si è verificato un aumento dei depositi bancari per 531 milioni.

Al 30 giugno 2007 le disponibilità presso le contabilità speciali di tesoreria unica intestate alle Regioni a statuto ordinario sono pari a 6.198 milioni, in diminuzione rispetto al 1° gennaio 2007 di 2.736 milioni. Le giacenze dei conti correnti intestati a tutte le Regioni, presso la Tesoreria Statale hanno registrato variazioni in aumento relativamente all'IRAP - amministrazioni pubbliche (+ 3.159 milioni), all'IRAP altri soggetti (+ 3.949 milioni) ed all'Addizionale IRPEF (+ 1.999 milioni).



#### 2.4. La Sanità: risultati del primo semestre del triennio 2005- 2007

Il conto consolidato del comparto sanitario è stato elaborato sulla base dei flussi trimestrali di cassa trasmessi dagli Enti e, in caso di inadempienza, con stime effettuate attraverso un algoritmo finanziario dei dati trasmessi dalle aziende in passato.

I dati di cassa degli Istituti di ricovero e cura a carattere scientifico sono stati stimati sulla base delle informazioni presenti nei modelli CE (D.M. 16 febbraio 2001 e D.M. 28 maggio 2001). Anche la spesa sanitaria direttamente gestita dalle Regioni e dalle Province Autonome, nei casi di insufficiente significatività delle informazioni di cassa, è stata stimata sulla base delle informazioni presenti nei modelli CE.

Il numero delle aziende sanitarie locali costituenti l'universo monitorato è diminuito a seguito dell'art. 5 della Legge della Regione Puglia n. 39 del 28 dicembre 2006 e della Delibera Giunta Provinciale di Bolzano n. 4830 del 18.12.2006 che, dal 1° gennaio 2007, hanno istituito le ASL provinciali di Bari, di Foggia e di Lecce e l'Azienda sanitaria della Provincia autonoma di Bolzano ed accorpato le aziende preesistenti, e dell'art. 7 della Legge della Regione Calabria 11 maggio 2007 n. 9, che ha previsto, con decorrenza 22 maggio 2007, l'accorpamento delle preesistenti undici Aziende Sanitarie in cinque Aziende Sanitarie Locali, che hanno assunto la denominazione di Aziende Sanitarie Provinciali.

Al riguardo si precisa che, alla data del 30 giugno 2007, rispetto ad un universo costituito da 169 Aziende sanitarie locali, 95 Aziende ospedaliere, 10 Aziende ospedaliero-universitarie e 21 Istituti di ricovero e cura a carattere scientifico, sono risultate inadempienti tre aziende sanitarie locali e un'azienda ospedaliera.

Saldo

Il conto evidenzia al 30 giugno 2007 una disponibilità di 305 milioni, con un miglioramento di 982 milioni rispetto al risultato rilevato nel primo semestre del 2006.

Entrate

Le entrate presentano un incremento dello 0,9 per cento, imputabile ai trasferimenti dalle Regioni (in parte corrente ed in conto capitale) incrementatisi, nel periodo considerato, di 508 milioni (+1,1 per cento).





Pagamenti

Relativamente ai pagamenti, si evidenzia una riduzione della spesa pari all'1 per cento, registrata sia con riferimento ai pagamenti correnti (-1.1 per cento) che ai pagamenti di capitali (-1,8 per cento). La riduzione della spesa è in gran parte determinata alla spesa di personale (-4.9%) che riflette la liquidazione nel corso del 2006, del contratto collettivo di lavoro per il biennio economico 2004-2005 con correlata corresponsione di arretrati.

Sempre tra i pagamenti, si evidenzia l'ammontare della spesa sanitaria direttamente gestita dalle Regioni, valutabile in 1.321 milioni.

Le disponibilità liquide degli enti del comparto sanità (Aziende sanitarie e ospedaliere, Istituti scientifici di ricovero e cura e Aziende ospedaliero-universitarie) presso la Tesoreria Unica aumentano di 759 milioni (le contabilità speciali, accese a qualunque titolo, sono, infatti, passate da 3.041 milioni al 1° gennaio a 3.800 milioni al 30 giugno 2007).

## 2.5. I Comuni e le Province: risultati del primo semestre del triennio 2005 - 2007

I dati sui flussi di cassa di Comuni e Province per il primo semestre 2007 sono stati forniti dalle 102 Amministrazioni provinciali (pari al 97,7% della popolazione) e da 8.031 Comuni (pari al 99,2% della popolazione) su un totale di 8.102 enti.

Le informazioni così ottenute - analogamente a quelle rielaborate relative al primo semestre degli anni 2005 e 2006 - sono state riportate all'universo sulla base di un algoritmo finanziario per gli enti che nel passato hanno inviato i loro dati, e del parametro popolazione per quegli enti che sono risultati inadempienti nei periodi considerati.

Fabbisogno

In termini di saldi si è determinato un fabbisogno pari a 1.479 milioni, inferiore di milioni 5.520 a quello avutosi nel corrispondente periodo del 2006. I rapporti di mutuo con il settore statale, nel primo semestre 2007 registrano un'acquisizione netta pari a 206 milioni, contro un rimborso netto pari a 2.544 milioni nel 2006.

I pagamenti per rimborso prestiti agli Istituti di credito sono stati pari a 4.607 milioni, di cui 901 milioni per restituzione di anticipazioni di tesoreria (nel corrispondente periodo del 2006, tali rimborsi erano ammontati a 4.468 milioni, di cui 808 milioni per restituzione di anticipazioni di tesoreria).

A copertura delle esigenze finanziarie legate al fabbisogno ed al rimborso dei prestiti si sono avuti incassi per assunzioni di prestiti verso il sistema bancario per 6.086 milioni, di cui 1.870 milioni provenienti dalla Cassa Depositi e prestiti S.p.A., 449 milioni provenienti dall'incasso per il collocamento sul mercato di prestiti obbligazionari e 998 milioni per anticipazioni di tesoreria (nel 2006 il comparto aveva assunto prestiti verso il sistema bancario per un totale di 8.938 milioni, di cui 3.989 milioni provenienti dalla Cassa Depositi e Prestiti S.p.A., 863 milioni provenienti dall'incasso per il collocamento sul mercato di prestiti obbligazionari e 743 milioni per anticipazioni di tesoreria).

Entrate

Tra le entrate, che registrano un incremento del 7,1 per cento (da 34.254 a 36.678 milioni), si segnala l'incremento dei trasferimenti dal settore statale (correnti e in conto capitale) da 8.095 a 10.881 (+ 35,4%), determinato dall'aumento dei trasferimenti correnti di 3.098 milioni e dalla diminuzione di quelli in conto capitale di 312 milioni.





Spese

Dal lato delle spese, i pagamenti correnti hanno registrato un decremento del 2 per cento, in gran parte dovuto a minori spese di personale che presentano una riduzione di 230 milioni (- 2,6 %).

I pagamenti in conto capitale hanno registrato un incremento di 216 milioni (+ 2,3 per cento) che riflette l'aumento degli investimenti diretti di 239 milioni (+ 2,8 %).

Da precisare, infine, che le disponibilità detenute da Comuni e Province presso le contabilità speciali di Tesoreria Unica registrano un aumento di 879 milioni (da 15.019 milioni al 1° gennaio 2007 a 15.898 milioni al 30 giugno 2007).



## 2.6. Gli altri Enti pubblici consolidati: risultati del primo semestre del triennio 2005 – 2007

Il conto esposto nella tabella n. 8 è riferito al complesso degli altri enti pubblici al momento oggetto delle rilevazioni trimestrali dei flussi di cassa e pertanto consolidati nell'ambito del conto del settore pubblico.

Di seguito, oltre al conto di tutti gli altri enti pubblici consolidati, sono esposti i conti settoriali degli Enti economici e assistenziali delle Amministrazioni centrali (rispettivamente Tabelle nn. 8.1 e 8.2), degli Enti di ricerca delle Amministrazioni centrali (Tabella 8.3), degli Enti economici e assistenziali delle Amministrazioni locali (rispettivamente, Tabelle nn. 8.4 e 8.5).

Saldo Nel complesso la gestione di tali Enti ha prodotto nel primo semestre del 2007 un disavanzo di milioni 1.477 superiore di milioni 1.128 a quello registratosi nel corrispondente periodo dello scorso anno (milioni 349).

Entrate I trasferimenti dal settore statale, fonte principale di finanziamento, sono risultati pari a milioni 6.567 e inferiori di milioni 433 a quelli del 2006.

Va precisato che la variazione del saldo è riferita, principalmente, all'Anas che, all'inizio dell'anno 2007 ha riversato liquidità vincolate per circa 1.290 milioni acquisite dal sistema bancario.

La riduzione dei trasferimenti statali interessa prevalentemente le Università che hanno prelevato minori risorse dalla tesoreria per 606 milioni.

Spese Riguardo i pagamenti si registra un aumento dello 0,3 per cento delle spese correnti e una riduzione del 5,4 per cento per quelle in conto capitale, riferita, soprattutto all'Anas.



## XV LEGISLATURA - DISEGNI DI LEGGE E RELAZIONI - DOCUMENTI

	Gennaio - Giugno		Variazioni %		Gennaio - Giugno		Variazioni %	
	2005	2006	06/05	07/06	2005	2006	06/05	07/06
<b>INCASSI DI CAPITALI</b>								
Trasferimenti	817	1.306	60,45	15,93	2.327	2.523	2.388	8,51
-da Settore statale	784	1.232	57,71	21,48	1.973	2.160	1.996	9,57
-da Regioni	413	939	1,164	24,20				
-da Sanità	272	221	-18,94	8,68	318	322	354	1,27
-da Comuni e Province	0	0	-	-	0	1	23	0,00
-da Enti pubbl. non consolidati	24	21	-12,63	-4,81	5	6	6	20,20
-da Famiglie, imprese, estero	30	16	-47,13	94,69	0	0	0	-
Ammortamenti	45	35	-22,44	11,54	28	28	25	0,00
	0	0	-	-	169	174	169	-2,99
	0	0	-	-	90	78	89	14,24
	0	0	-	-	0	0	0	-
Altri incassi di capitale	33	74	-	-76,43	26	35	42	34,96
					0	0	0	20,20
					36	41	38	14,03
								-7,39
<b>PARTITE FINANZIARIE</b>								
Riscossione crediti	276	245	-	38,34	676	993	2.243	47,36
-da Settore statale	180	193	-	26,17	49	30	37	-
-da Regioni	0	0	-	-	0	0	0	-
-da Sanità	0	0	-	-	0	0	0	-
-da Comuni e Province	0	0	-	-	0	0	0	-
-da Enti pubbl. non consolidati	0	0	-	-	0	0	0	-
-da Aziende di pubblici servizi	48	61	-54,33	-11,59	0	0	0	-
-da Famiglie, imprese, estero	132	132	0,00	43,61	49	30	37	-39,16
Riduzione depositi bancari	0	0	-	-	303	337	261	-
Altre partite finanziarie	96	52	-46,29	83,52	0	0	0	-
-da Settore statale	87	0	-	-	0	0	0	-
-da Enti pubblici	0	43	-	75,16	54	67	46	24,31
-da Famiglie, imprese, estero	9	9	0,00	-	0	0	0	-
<b>TOTALE INCASSI</b>	9.766	11.033	13,10	0,10	249	270	215	8,52
1.Saldo corrente	1.136	1.616			86	349	338	-3,18
2.Saldo in c/capitale	-1.510	-1.217			238	277	1.607	16,55
3.D/SAVANZO	-374	399			0	11	1.290	-
4.Saldo partite finanziarie	-400	-748			1	1	1	0,00
5.FABBISOGNO	-774	-349			237	265	316	11,93
<b>TOTALE PAGAMENTI</b>	10.540	11.382			10.540	11.382	12.521	8,07
								10,11

Segue tabella 8 - ALTRI ENTI PUBBLICI CONSOLIDATI: Conto consolidato di cassa (in milioni di euro)

**Tabella 8.1 - ENTI ECONOMICI AMMINISTRAZIONI CENTRALI\*: Conto consolidato di cassa. Risultati del primo semestre del triennio 2005 - 2007 (in milioni di euro)**

INCASSI	Gennaio - Giugno			PAGAMENTI	Gennaio - Giugno		
	2005	2006	2007		2005	2006	2007
INCASSI CORRENTI	528	572	95	PAGAMENTI CORR.	261	265	244
Tributari	0	0	0	Redditi lavoro dipend.	167	158	167
- Imposte dirette	0	0	0	Consumi intermedi	63	65	53
- Imposte indirette	0	0	0	Trasferimenti	0	7	7
Contributi sociali	0	0	0	-a Settore statale	0	0	0
Vendita beni e servizi	56	63	68	-a Regioni	0	0	0
Redditi da capitale	4	5	3	-a Enti pubbl. nc.	0	0	0
Trasferimenti	467	501	23	-a Famiglie	0	7	7
-da Settore statale	464	429	23	-a Imprese	0	0	0
-da Regioni	3	72	0	Interessi	19	20	0
-da Comuni e prov.	0	0	0	Ammortamenti	0	0	0
-da Enti pubbl. nc.	0	0	0	Altri pagamenti correnti	12	15	17
-da Famiglie	0	0	0				
-da Imprese	0	0	0				
Altri incassi correnti	1	3	1				
INC. DI CAPITALI	185	712	1.105	PAG. DI CAPITALI	1.045	1.264	1.081
Trasferimenti	185	712	1.104	Costituz. capitali fissi	1.045	1.264	1.058
-da Settore statale	185	712	1.104	Trasferimenti	0	0	22
-da Regioni	0	0	0	-a Settore statale	0	0	22
-da Comuni e prov.	0	0	0	-a Regioni	0	0	0
-da Enti pubbl. nc.	0	0	0	-a Comuni e Prov.	0	0	0
-da Famiglie imprese	0	0	0	-a Enti pubbl. nc.	0	0	0
Ammortamenti	0	0	0	-a Famiglie	0	0	0
				-a Imprese	0	0	0
Altri incassi di capitale	0	0	1	Altri pagamenti di capitale	0	0	1
PART. FINANZIARIE	8	10	10	PART. FINANZIARIE	17	34	1.278
Riscossione crediti	0	0	0	Partec. a imprese	0	0	0
-da Enti pubbl. nc.	0	0	0	Mutui ad imprese	5	15	0
-da altri	0	0	0	Aumento dep. bancari	0	0	0
Rid. depositi bancari	0	0	0	Altre partite finanziarie	12	19	1.278
Altre partite finanziarie	8	10	10				
TOTALE INCASSI	721	1.294	1.210	TOTALE PAGAM.	1.323	1.563	2.603
FABB. (-) DISP. (+)	-602	-269	-1.393				

\*ANAS, Ente nazionale italiano per il Turismo, Istituto per studi ricerche e informazioni sul mercato agricolo, Istituto per lo sviluppo della formazione professionale lavoratori (Isfol), Ente Iriguo Umbro-Toscano

**Tabella 8.2 - ENTI ASSISTENZIALI AMMINISTRAZIONI CENTRALI\*: Conto consolidato di cassa. Risultati del primo semestre del triennio 2005 - 2007 (in milioni di euro)**

INCASSI	Gennaio – Giugno			PAGAMENTI	Gennaio – Giugno		
	2005	2006	2007		2005	2006	2007
<b>INCASSI CORRENTI</b>	<b>307</b>	<b>503</b>	<b>366</b>	<b>PAGAMENTI CORR.</b>	<b>419</b>	<b>487</b>	<b>413</b>
Tributari	0	0	0	Redditi lavoro dipend.	94	88	58
- Imposte dirette	0	0	0	Consumi intermedi	50	39	33
- Imposte indirette	0	0	0	Trasferimenti	188	213	199
Contributi sociali	3	2	4	-a Settore statale	5	4	2
Vendita beni e servizi	173	227	214	-a Regioni	0	0	0
Redditi da capitale	1	0	0	-a Enti pubbl. nc.	0	0	0
Trasferimenti	34	131	104	-a Famiglie	183	209	197
-da Settore statale	33	131	101	-a Imprese	0	0	0
-da Regioni	1	0	0	Interessi	5	3	2
-da Comuni e prov.	0	0	0	Ammortamenti	0	0	0
-da Enti pubbl. nc.	0	0	0				
-da Famiglie	0	0	3				
-da Imprese	0	0	0				
Altri incassi correnti	96	143	44	Altri pagamenti correnti	82	144	121
<b>INC. DI CAPITALI</b>	<b>0</b>	<b>0</b>	<b>0</b>	<b>PAG. DI CAPITALI</b>	<b>6</b>	<b>5</b>	<b>4</b>
Trasferimenti	0	0	0	Costituz. capitali fissi	1	1	1
-da Settore statale	0	0	0	Trasferimenti	0	0	0
-da Regioni	0	0	0	-a Settore statale	0	0	0
-da Comuni e prov.	0	0	0	-a Regioni	0	0	0
-da Enti pubbl. nc.	0	0	0	-a Comuni e Prov.	0	0	0
-da Famiglie imprese	0	0	0	-a Enti pubbl. nc.	0	0	0
Ammortamenti	0	0	0	-a Famiglie	0	0	0
				-a Imprese	0	0	0
Altri incassi di capitale	0	0	0	Altri pagamenti di capitale	5	4	3
<b>PART. FINANZIARIE</b>	<b>185</b>	<b>84</b>	<b>98</b>	<b>PART. FINANZIARIE</b>	<b>211</b>	<b>97</b>	<b>87</b>
Riscossione crediti	1	0	0	Partec. a imprese	0	0	0
-da Enti pubbl. nc.	0	0	0	Mutui ad imprese	0	0	0
-da altri	1	0	0				
Rid. depositi bancari	0	0	0	Aumento dep. bancari	0	0	0
Altre partite finanziarie	184	84	98	Altre partite finanziarie	211	97	87
<b>TOTALE INCASSI</b>	<b>492</b>	<b>587</b>	<b>464</b>	<b>TOTALE PAGAM.</b>	<b>636</b>	<b>589</b>	<b>504</b>
FABB. (-) DISP. (+)	-144	-2	-40				

\*Unione nazionale incremento razze equine, Club alpino italiano, Ente teatrale italiano, Accademia nazionale dei Lincei, Istituto italiano per l'Africa e l'oriente, Associazione italiana della Croce Rossa

**Tabella 8.3 - ENTI DI RICERCA AMMINISTRAZIONI CENTRALI\*: Conto consolidato di cassa. Risultati del primo semestre del triennio 2005 - 2007 (in milioni di euro)**

INCASSI	Gennaio - Giugno			PAGAMENTI	Gennaio - Giugno		
	2005	2006	2007		2005	2006	2007
<b>INCASSI CORRENTI</b>	<b>1.062</b>	<b>1.062</b>	<b>1.314</b>	<b>PAGAMENTI CORR.</b>	<b>951</b>	<b>951</b>	<b>1.165</b>
Tributari	0	0	0	Redditi lavoro dipend.	423	423	546
- Imposte dirette	0	0	0	Consumi intermedi	209	209	216
- Imposte indirette	0	0	0	Trasferimenti	291	291	364
Contributi sociali	0	0	0	-a Settore statale	2	2	12
Vendita beni e servizi	60	60	72	-a Regioni	0	0	0
Redditi da capitale	7	7	11	-a Enti pubbl. nc.	9	9	15
Trasferimenti	961	961	1.166	-a Famiglie	186	186	272
-da Settore statale	905	905	1.078	-a Imprese	94	94	65
-da Regioni	7	7	10	Interessi	3	3	2
-da Comuni e prov.	0	0	0	Ammortamenti	0	0	0
-da Enti pubbl. nc.	29	29	36	Altri pagamenti correnti	25	25	37
-da Famiglie	16	16	42				
-da Imprese	4	4	0				
Altri incassi correnti	34	34	65				
<b>INC. DI CAPITALI</b>	<b>27</b>	<b>27</b>	<b>3</b>	<b>PAG. DI CAPITALI</b>	<b>103</b>	<b>103</b>	<b>103</b>
Trasferimenti	24	24	0	Costituz. capitali fissi	82	82	77
-da Settore statale	18	18	0	Trasferimenti	0	0	0
-da Regioni	0	0	0	-a Settore statale	0	0	0
-da Comuni e prov.	0	0	0	-a Regioni	0	0	0
-da Enti pubbl. nc.	1	1	0	-a Comuni e Prov.	0	0	0
-da Famiglie imprese	5	5	0	-a Enti pubbl. nc.	0	0	0
Ammortamenti	0	0	0	-a Famiglie	0	0	0
				-a Imprese	0	0	0
Altri incassi di capitale	3	3	3	Altri pagamenti di capitale	21	21	26
<b>PART. FINANZIARIE</b>	<b>129</b>	<b>129</b>	<b>142</b>	<b>PART. FINANZIARIE</b>	<b>149</b>	<b>149</b>	<b>187</b>
Riscossione crediti	3	3	3	Partec. a imprese	1	1	0
-da Enti pubbl. nc.	0	0	0	Mutui ad imprese	7	7	2
-da altri	3	3	3	Aumento dep. bancari	7	7	6
Rid. depositi bancari	9	9	10	Altre partite finanziarie	134	134	179
Altre partite finanziarie	117	117	129				
<b>TOTALE INCASSI</b>	<b>1.218</b>	<b>1.218</b>	<b>1.459</b>	<b>TOTALE PAGAM.</b>	<b>1.203</b>	<b>1.203</b>	<b>1.455</b>
FABB. (-) DISP. (+)	15	15	4				

\* Istituto nazionale di statistica, Istituto nazionale per la fisica della materia, Istituto nazionale di fisica nucleare, Istituto elettrotecnico nazionale "Galileo Ferraris" - Torino, Istituto nazionale per studi ed esperienze di architettura navale, Ente per le nuove tecnologie, l'energia e l'ambiente, Istituto nazionale della nutrizione, Istituto nazionale di economia agraria, Consiglio nazionale ricerche, Osservatorio geofisico sperimentale di Trieste, Ente nazionale sementi elette, Istituto sperimentale per la cerealicoltura, Istituto sperimentale per la zootecnia, Ente per il Museo nazionale della scienza e della tecnica "L. Vinci", Istituto nazionale di geofisica, Istituto nazionale di ottica - Firenze, Agenzia spaziale italiana, Istituto di studi e analisi economica

**Tabella 8.4 - ENTI ECONOMICI AMMINISTRAZIONI LOCALI\*: Conto consolidato di cassa. Risultati del primo semestre del triennio 2005 - 2007 (in milioni di euro)**

INCASSI	Gennaio - Giugno			PAGAMENTI	Gennaio - Giugno		
	1.144	1.191	1.412		2005	2006	2007
INCASSI CORRENTI	0	0	0	PAGAMENTI CORR.	1.026	1.028	977
Tributari	0	0	0	Redditi lavoro dipend.	346	384	372
- Imposte dirette				Consumi intermedi	338	338	339
- Imposte indirette	2	5	7	Trasferimenti	293	252	233
Contributi sociali	518	425	494	-a Settore statale	54	66	0
Vendita beni e servizi	66	75	96	-a Regioni	1	1	1
Redditi da capitale	320	378	576	-a Enti pubbl. nc.	17	16	21
	74	116	291	-a Famiglie	32	34	39
Trasferimenti	173	169	190	-a Imprese	189	135	172
-da Settore statale	39	47	52	Interessi	7	8	4
-da Regioni	32	44	41	Ammortamenti	0	0	0
-da Comuni e prov.	1	1	1				
-da Enti pubbl. nc.	1	1	1				
-da Famiglie							
-da Imprese	238	308	239				
-da Estero							
Altri incassi correnti	327	331	287	Altri pagamenti correnti	42	46	29
	311	327	277				
INC. DI CAPITALI	45	94	27	PAG. DI CAPITALI	453	489	505
Trasferimenti	236	204	215	Costituz. capitali fissi	298	342	339
-da Settore statale	13	16	13	Trasferimenti	152	145	163
-da Regioni	6	5	10	-a Settore statale	0	0	0
-da Comuni e prov.	11	8	12	-a Regioni	5	6	6
-da Enti pubbl. nc.				-a Comuni e Prov.	28	28	25
-da Famiglie imprese	0	0	0	-a Enti pubbl. nc.	5	4	5
Ammortamenti				-a Famiglie	90	78	89
	16	4	10	-a Imprese	24	29	38
Altri incassi di capitale	398	409	369	Altri pagamenti di capitale	3	2	3
	35	36	96				
PART. FINANZIARIE	0	0	0	PART. FINANZIARIE	411	445	609
Riscossione crediti	35	36	96	Partec. A imprese	39	22	34
-da Enti pubbl. nc.				Mutui ad imprese	29	85	11
-da altri	0	0	4				
Rid. depositi bancari	363	373	269	Aumento dep. bancari	11	0	212
Altre partite finanziarie				Altre partite finanziarie	332	338	352
	1.869	1.931	2.068				
	-21	-31	-23				
TOTALE INCASSI	1.144	1.191	1.412	TOTALE PAGAM.	1.890	1.962	2.091
FABB. (-) DISP. (+)	0	0	0				

\*Camere di commercio, Comunità montale, Enti portuali

**Tabella 8.5 - ENTI ASSISTENZIALI AMMINISTRAZIONI LOCALI\*: Conto consolidato di cassa. Risultati del primo semestre del triennio 2005 - 2007 (in milioni di euro)**

INCASSI	Gennaio - Giugno			PAGAMENTI	Gennaio - Giugno		
	2005	2006	2007		2005	2006	2007
INCASSI CORRENTI	5.322	5.716	5.678	PAGAMENTI CORR.	4.547	4.731	4.809
Tributari	629	591	644	Redditi lavoro dipend.	2.957	3.103	3.205
- Imposte dirette	0	0	0	Consumi intermedi	771	785	777
- Imposte indirette	629	591	644	Trasferimenti	306	330	357
Contributi sociali	1	0	0	-a Settore statale	1	19	1
Vendita beni e servizi	49	48	55	-a Regioni	11	11	13
Redditi da capitale	7	10	19	-a Enti pubbl. nc.	267	278	316
Trasferimenti	3.937	4.701	4.267	-a Famiglie	23	19	22
-da Settore statale	3.654	4.411	3.888	-a Imprese	4	3	5
-da Regioni	55	43	62	Interessi	25	28	14
-da Comuni e prov.	7	14	10	Ammortamenti	0	0	0
-da Enti pubbl. nc.	163	180	237	Altri pagamenti correnti	488	485	456
-da Famiglie	19	19	26	Altri incassi correnti	699	366	693
-da Imprese	39	34	44	INC. DI CAPITALI	257	185	101
Altri incassi correnti	699	366	693	Trasferimenti	254	177	99
INC. DI CAPITALI	257	185	101	-da Settore statale	165	117	18
Trasferimenti	254	177	99	-da Regioni	36	17	25
-da Settore statale	165	117	18	-da Comuni e prov.	11	5	7
-da Regioni	36	17	25	-da Enti pubbl. nc.	16	11	21
-da Comuni e prov.	11	5	7	-da Famiglie imprese	26	27	28
-da Enti pubbl. nc.	16	11	21	Altri pagamenti di capitale	3	8	2
-da Famiglie imprese	26	27	28	PART. FINANZIARIE	1.248	1.607	2.255
Ammortamenti	0	0	0	Riscossione crediti	141	144	137
Altri incassi di capitale	3	8	2	-da Enti pubbl. nc.	48	53	50
PART. FINANZIARIE	1.248	1.607	2.255	-da altri	93	91	87
Riscossione crediti	141	144	137	Altre partite finanziarie	1.107	1.463	2.118
-da Enti pubbl. nc.	48	53	50	TOTALE INCASSI	6.827	7.508	8.034
-da altri	93	91	87	FABB. (-) DISP. (+)	-94	-64	-21
Rid. depositi bancari	0	0	0	TOTALE PAGAM.	6.921	7.572	8.055
Altre partite finanziarie	1.107	1.463	2.118	Aumento dep. bancari	77	350	134
TOTALE INCASSI	6.827	7.508	8.034	Altre partite finanziarie	1.370	1.656	2.222
FABB. (-) DISP. (+)	-94	-64	-21	TOTALE PAGAM.	6.921	7.572	8.055

\* Università, Enti parchi



### Capitolo III - IL CONTO DELLE AMMINISTRAZIONI PUBBLICHE

Il conto trimestrale delle Amministrazioni pubbliche analizzato in questa appendice è elaborato dall'Istat nel rispetto di regole e definizioni armonizzate a livello europeo, contenute nel Regolamento sul sistema dei Conti Economici Integrati (SEC95) n. 2223/96 e in due Regolamenti specifici sulle statistiche congiunturali di finanza pubblica, n. 264/2000 e n. 1221/2002.

L'indebitamento risultante dalla sommatoria dei quattro trimestri di ciascun anno può differire dalla stima annuale calcolata ai fini della Notifica dei parametri di Maastricht (come da Regolamento CE n. 351/2002) per il diverso trattamento delle operazioni di swap: nella Notifica infatti gli swap sono da considerare a tutti gli effetti interessi e incidono quindi sul calcolo dell'indebitamento, mentre nei conti secondo il SEC95, tali operazioni sono considerate partite finanziarie con impatto nullo sull'indebitamento.

Per la costruzione del conto sono state utilizzate tutte le informazioni qualitative e quantitative di breve periodo disponibili al momento dell'elaborazione, ivi compresi i dati di cassa riportati per i diversi settori in questa Relazione.

Nell'interpretazione dei dati va tenuto presente che, secondo quanto stabilito in sede comunitaria, le serie trimestrali delle voci del conto sono di tipo grezzo, cioè non depurate della componente stagionale. Questo spiega in gran parte la forte variabilità in corso d'anno degli aggregati del conto ed in particolare del saldo (indebitamento netto) che, per gli anni presi in considerazione, assume andamenti diversi nei trimestri in cui vengono ad incidere i vari provvedimenti di politica economica e le diverse manovre di bilancio.

Nel Conto economico trimestrale, così come per il conto annuale, le operazioni effettuate dalle Amministrazioni pubbliche sono attribuite ai trimestri in base al principio della competenza economica (principio accrual), secondo il quale "i flussi sono registrati nel momento in cui il valore economico è creato, trasformato, scambiato, trasferito o estinto".

**Tabella 9 - AMMINISTRAZIONI PUBBLICHE. Conto economico per il primo trimestre del triennio 2005 – 2007 (in milioni di euro)**

	Gennaio-Giugno			Variazioni		% Pil		
	2005	2006	2007	06/05	07/06	2005	2006	2007
<b>USCITE</b>								
USCITE CORRENTI	294.892	305.763	314.327	3,69	2,80	42,67	42,70	41,89
- Redditi da lav. dipendente	70.034	76.443	74.375	9,15	-2,71	10,13	10,68	9,91
- Consumi intermedi	37.691	37.338	38.546	-0,94	3,24	5,45	5,21	5,14
Interessi passivi	33.292	32.953	36.787	-1,02	11,63	4,82	4,60	4,90
Prestazioni sociali in denaro	113.139	118.295	123.673	4,56	4,55	16,37	16,52	16,48
Altre uscite correnti	40.736	40.734	40.946	0,00	0,52	5,89	5,69	5,46
USCITE C / CAPITALE	25.937	25.520	24.479	-1,61	-4,08	3,75	3,56	3,26
Investimenti fissi lordi	15.322	15.669	15.465	2,26	-1,30	2,22	2,19	2,06
Altre uscite in c/capitale	10.615	9.851	9.014	-7,20	-8,50	1,54	1,38	1,20
USCITE COMPLESSIVE	320.829	331.283	338.806	3,26	2,27	46,42	46,27	45,16
di cui: Uscite corr. netto interessi	261.600	272.810	277.540	4,29	1,73	37,85	38,10	36,99
<b>ENTRATE</b>								
ENTRATE CORRENTI	282.575	309.202	322.348	9,42	4,25	40,89	43,18	42,96
Entrate tributarie	179.244	201.214	209.920	12,26	4,33	25,94	28,10	27,98
- Imposte dirette	80.307	93.674	98.447	16,64	5,10	11,62	13,08	13,12
- Imposte indirette	98.937	107.540	111.473	8,70	3,66	14,32	15,02	14,86
Contributi sociali	82.170	86.119	90.519	4,81	5,11	11,89	12,03	12,06
Altre entrate correnti	21.161	21.869	21.909	3,35	0,18	3,06	3,05	2,92
ENTRATE C / CAPITALE	1.966	2.054	2.047	4,48	-0,34	0,28	0,29	0,27
di cui: imposte c/capitale	206	118	144	-42,72	22,03	0,03	0,02	0,02
ENTRATE COMPLESSIVE	284.541	311.256	324.395	9,39	4,22	41,17	43,47	43,23
Avanzo (+) Disavanzo (-) corr.	-12.317	3.439	8.021	-127,92	133,24	-1,78	0,48	1,07
Indebitamento netto	-36.288	-20.027	-14.411	-44,81	-28,04	-5,25	-2,80	-1,92
Avanzo primario	-2.996	12.926	22.376	-531,44	73,11	-0,43	1,81	2,98
PIL	691.088	716.002	750.310	3,61	4,79			

Per le stime delle diverse voci del conto si considera, quindi, come periodo di riferimento, quello in cui si verificano gli eventi economici sottostanti, indipendentemente dal momento in cui avviene la regolazione contabile di cassa corrispondente (pagamenti e riscossioni).

Indebitamento netto Il conto trimestrale delle Amministrazioni pubbliche analizzato in questa appendice espone un indebitamento netto per il primo semestre del 2007 pari a milioni 14.411 contro milioni 20.027 del corrispondente semestre del 2006 le incidenze al Pil sono risultate pari al 1,9 per cento per il 2007 e al 2,8 per cento per il 2006).

Saldo corrente Si è avuto un avanzo corrente di 8.021 milioni (1,1% del Pil, mentre nel corrispondente periodo del 2006 il saldo corrente era risultato parimenti positivo per 3.439 milioni, pari allo 0,5 per cento del Pil).

Saldo primario Nel primo semestre 2007 si è avuto un avanzo primario (indebitamento al netto degli interessi passivi) pari a 22.376 milioni (pari al 3 per cento del Pil); nel 2006 il saldo primario era, anch'esso risultato positivo per 12.926 milioni (pari all'1,8 per cento del Pil).

Come già evidenziato in premessa, le indicate risultanze non offrono un chiaro indizio in rapporto agli attesi risultati annui considerato l'andamento fortemente irregolare che caratterizza la ripartizione temporale dei flussi di entrata e spesa.

In merito al risultato dell'intero anno, il Governo, in sede di nota di aggiornamento al Documento di programmazione economico finanziaria per il 2007-2011 e di Relazione previsionale e programmatica per il 2007 ha indicato quale stima per il 2007 un indebitamento netto pari al 2,4.

Entrate Le entrate totali acquisite nel primo semestre 2007 risultano incrementate del 4,2 per cento e il loro valore in rapporto al Pil è stato pari al 43,2 per cento (contro il 43,5 nel primo semestre 2006).

Si è avuta in particolare una crescita delle entrate correnti pari al 4,3 per cento: in tale ambito si è avuto un incremento delle entrate tributarie del 4,3 per cento (+ 5,1 per le dirette e + 3,7 per le indirette) e del 5,1 per cento dei contributi sociali.

Le entrate in conto capitale, riferite, prevalentemente a entrate di natura non fiscale, presentano una modesta variazione in valore assoluto

(- milioni 7).

Uscite

Le uscite totali risultano cresciute del 2,3 per cento. Il loro valore in rapporto al Pil è sceso dal 46,3 del 2006 al 45,2 del 2007.

In particolare, la crescita delle uscite correnti nel primo semestre 2007 è stata pari al 2,8 per cento (3,7 per cento nel primo semestre 2006). Tale crescita riflette l'effetto combinato di incrementi del 11,6 per cento della spesa per interessi, del 4,6 per cento delle prestazioni sociali e del 3,2 dei consumi intermedi, e la riduzione del 2,7 per cento per i redditi di lavoro dipendente per i quali nel primo semestre 2006 si era avuta la corresponsione di arretrati contrattuali per i dipendenti degli enti locali.

Le uscite in conto capitale, risultano ridotte del 4,1 per cento: tale riduzione è la risultante di un incremento dell'1,3 (- milioni 204) per cento degli investimenti fissi lordi e una diminuzione dell'8,5 (- milioni 837) per cento delle altre uscite in conto capitale.

## APPENDICI

## APPENDICE A: Il bilancio dello Stato

### RISULTATI DI SINTESI

Alla fine del primo semestre dell'anno 2007 la gestione di cassa del bilancio statale ha fatto registrare, con riferimento alle operazioni di natura finale, incassi per 188.452 milioni e pagamenti (al lordo di invalidi civili) per 209.041 milioni ne è derivato un fabbisogno pari a 20.589 milioni (11.634 milioni nel corrispondente periodo 2006).

L'espansione del fabbisogno (Tabella 1A) consegue a aumenti dei pagamenti e degli incassi pari, rispettivamente, a milioni 14.021 e milioni 5.066. Con riferimento agli incassi si fa presente che quelli relativi all'IVA comunitaria e a multe ed ammende, ecc., sono contabilizzati nella voce "Altri".

**Tabella 1A – BILANCIO DELLO STATO: Risultati di sintesi per la gestione di cassa del primo semestre del triennio 2005 – 2007 (in milioni di euro)**

	Gennaio-Giugno			Variazioni 07-06	
	2005	2006	2007	Assolute	%
INCASSI (*)					
- Tributari	150.613	168.912	178.351	9.439	5,6
- Altri	14.628	14.474	10.101	-4.373	-30,2
<b>TOTALE INCASSI</b>	<b>165.241</b>	<b>183.386</b>	<b>188.452</b>	<b>5.066</b>	<b>2,8</b>
PAGAMENTI (**)					
- Correnti	190.514	182.235	193.050	10.815	5,9
- In conto capitale	17.304	12.785	15.991	3.206	25,1
<b>TOTALE PAGAMENTI</b>	<b>207.818</b>	<b>195.020</b>	<b>209.041</b>	<b>14.021</b>	<b>7,2</b>
<b>FABBISOGNO(-)</b>	<b>42.577</b>	<b>11.634</b>	<b>20.589</b>	<b>8.955</b>	<b>77,0</b>

(\*) I dati degli incassi sono al netto delle retrocessioni e dietimi mln. 3.936 per il 2005, mln. 2.739 per il 2006 e mln. 1.949 per il 2007.

(\*\*) I dati dei pagamenti sono consolidati della spesa relativa a P.C.M., Tar, Corte dei Conti, Agenzie fiscali.

Nei due successivi paragrafi si forniscono dettagliate specificazione sull'evoluzione fatta registrare dagli incassi e dai pagamenti nel primo semestre degli anni 2006 - 2007.

### ANALISI DEGLI INCASSI

Entrate finali Le entrate finali incassate nel primo semestre dell'anno 2007 (Tabella n. 2A), sono state pari a milioni 190.401, con un aumento di milioni 4.276 (+

2,3%), quale risultante dell'incremento di milioni 9.439 (+5,6%) le entrate tributarie e della flessione di milioni 5.163 (-30%) delle altre entrate.

**Tabella 2A – BILANCIO DELLO STATO: Incassi realizzati nel primo semestre del triennio 2005 – 2007 (Dati netti in milioni di euro)**

	Gennaio-Giugno			Variazioni 07/06	
	2005	2006	2007	Assolute	%
<b>IMPOSTE DIRETTE</b>	81.739	94.936	99.996	5.060	5,3
- IRE	63.936	68.560	71.367	2.807	4,1
- IRES	10.954	13.488	17.333	3.845	28,5
- Sostitutiva	3.818	5.407	6.554	1.147	21,2
- Ritenuta sui dividendi	142	346	225	-121	-35,0
- Rivalutazione beni d'impresa	454	2.550	182	-2.368	-92,9
- Altre	2.435	4.585	4.335	-250	-5,5
<b>IMPOSTE INDIRETTE</b>	68.874	73.976	78.355	4.379	5,9
<b>AFFARI</b>	48.509	53.267	57.429	4.162	7,8
- IVA	43.019	47.345	49.853	2.508	5,3
- Registro, bollo e sostitutiva	2.146	2.337	3.038	701	30,0
<b>PRODUZIONE</b>	13.337	13.381	12.977	-404	-3,0
- Oli minerali	9.794	9.909	9.661	-248	-2,5
<b>MONOPOLI</b>	4.200	4.445	4.709	264	5,9
- Tabacchi	4.197	4.442	4.706	264	5,9
<b>LOTTO</b>	2.828	2.883	3.240	357	12,4
<b>TOTALE ENTRATE TRIBUTARIE (*)</b>	150.613	168.912	178.351	9.439	5,6
<b>ALTRE ENTRATE</b>	18.564	17.213	12.050	-5.163	-30,0
Di cui:					
- Contributi S.S.N. e R.C. auto	246	181	278	97	53,6
- Condono edilizio	1.124	97	75	-22	-22,7
- Risorse proprie U.E.	2.415	2.531	2.664	133	5,3
- Vendita beni e servizi	1.415	1.991	1.686	-305	-15,3
- Trasferimenti da c/c di Tesoreria	0	2.308	0	-2.308	n.s.
<b>TOTALE ENTRATE (1)</b>	169.177	186.125	190.401	4.276	2,3

(\*) Al netto di milioni 1.548 per il 2005, milioni 1.500 per il 2006 e milioni 1.548 per il 2007, quali risorse proprie U.E. contabilizzate tra le "altre entrate".

(1) Al netto delle duplicazioni (mil. 320 per il 2005, mil. 122 per il 2006 e mil. 139 per il 2007) e del Fondo Ammortamento Titoli di Stato (mil. 4 per il 2005, mil. 38 per il 2006 e mil. 3.500 per il 2007).

Per una maggiore significatività del raffronto si ritiene opportuno operare depurazioni e integrazioni degli incassi contabilizzati a bilancio per tener conto dei seguenti fattori:

- incassi relativi ad anni precedenti contabilizzati rispettivamente nel 2007 (milioni 94) e nel 2006 (milioni 104), ma di competenza degli esercizi precedenti;

- integrazioni per giacenze relative alla struttura di gestione (milioni 189 per il 2007 e milioni 593 per il 2006) non contabilizzate entro il 30 giugno;

- stima per il 2007 della quota di condono di spettanza dell'erario, pari complessivamente a 42 milioni, attribuibile per 33 milioni alle imposte dirette e per 9 milioni alle indirette.

I risultati delle suddette rettifiche sono recepiti nella tabella 3A.

**Tabella 3A – BILANCIO DELLO STATO: Incassi rettificati realizzati nel primo semestre del triennio 2005 – 2007 (in milioni di euro)**

	Gennaio-Giugno			Variazioni 07/06	
	2005	2006	2007	Assolute	%
IMPOSTE DIRETTE	81.973	95.390	100.042	4652	4,9
- IRE	63.969	68.575	71.379	2804	4,1
- IRES	11.004	13.567	17.330	3763	27,7
- Sostitutiva	3.818	5.407	6.549	1142	21,1
- Ritenuta sui dividendi	142	347	224	-123	-35,4
- Rivalutazione beni d'impresa	454	2.803	184	-2619	-93,4
- Altre	2.586	4.691	4.376	-315	-6,7
IMPOSTE INDIRETTE	68.602	74.080	78.441	4361	5,9
AFFARI	48.262	53.377	57.511	4134	7,7
- IVA	42.773	47.357	49.849	2492	5,3
- Registro, bollo e sostitutiva	2.120	2.403	3.089	686	28,5
PRODUZIONE	13.324	13.375	12.976	-399	-3,0
- Oli minerali	9.793	9.909	9.660	-249	-2,5
MONOPOLI	4.200	4.445	4.709	264	5,9
- Tabacchi	4.197	4.442	4.706	264	5,9
LOTTO	2.816	2.883	3.245	362	12,6
TOTALE ENTRATE TRIBUTARIE	150.575	169.470	178.483	9013	5,3
ALTRE ENTRATE (*)	14.622	14.484	10.106	-4378	-30,2
di cui					
- Contributi S.S.N. e R.C. auto	246	181	278	97	53,6
- Condono edilizio	1.124	97	75	-22	-22,7
- Risorse proprie U.E.	2.415	2.531	2.664	133	5,3
- Vendita beni e servizi	1.415	1.991	1.686	-305	-15,3
- Trasferimenti da c/c di Tesoreria	0	2.308	0	-2308	-100,0
TOTALE (2) (3)	165.197	183.954	188.589	4635	2,5

(\*) Al netto delle retrocessioni e dietimi (cap. 3240) pari a mil. 3.936 per il 2005, mil. 2.739 per il 2006 e mil. 1.949 per il 2007.

(1) Comprende la quota di condono, ancora da ripartire, di spettanza dell'erario, stimata in milioni 42, attribuibile per milioni 33 alle imposte dirette e per milioni 9 alle indirette.

(2) Al netto della quota versamenti da parte della Struttura di Gestione, relativi ad anni precedenti (mil. 532 per il 2005, mil. 104 per il 2006 e mil. 94 per il 2007).

(3) Comprende le giacenze della Struttura di Gestione di competenza del mese di giugno, ma contabilizzate nei mesi successivi ( mil. 314 per il 2005, mil. 593 per il 2006 e mil. 189 per il 2007).



## ENTRATE TRIBUTARIE

Per il comparto tributario sono stati realizzati nel primo semestre del 2007 introiti pari a 178.483 milioni contro 169.470 milioni del corrispondente periodo del 2006: l'incremento pari a 9.013 milioni (+5,3%) ha interessato sia le imposte dirette (+ milioni 4.652), che le indirette (+ milioni 4.361).

## Imposte Dirette

Nella Tabella 4A viene analizzato nel dettaglio l'andamento dei principali tributi diretti. L'IRE registra un aumento di milioni 2.804 ascrivibile, principalmente, alle ritenute sui dipendenti privati (+milioni 2.698) e da lavoro autonomo (+ milioni 400), agli incassi per ruoli (+ milioni 567) nonché ai versamenti per autotassazione a saldo (+ milioni 203); in flessione, invece, le ritenute sui dipendenti pubblici (-milioni 565) e i versamenti per autotassazione in acconto (- milioni 150).

**Tabella 4A - BILANCIO DELLO STATO: Analisi degli incassi delle principali imposte dirette (in milioni di euro)**

	Gennaio-Giugno			Variazioni 07/06	
	2005	2006	2007	Assolute	%
IRE	63.969	68.575	71.379	2804	4,1
Ruoli	216	403	567	164	40,7
Ritenute sui dipendenti pubblici	4.623	5.443	4.878	-565	-10,4
Ritenute sui dipendenti privati	49.140	52.049	54.747	2698	5,2
Ritenute d'acconto per redditi di lavoro autonomo	5.808	6.217	6.617	400	6,4
Versamenti a saldo per autotassazione	1.483	1.545	1.748	203	13,1
Versamenti acconto per autotassazione	2.617	2.753	2.603	-150	-5,4
Altre	82	165	219	54	32,7
IRES	11.004	13.567	17.330	3763	27,7
Ruoli	23	68	91	23	33,8
Versamenti a saldo per autotassazione	4.272	5.107	6.793	1686	33,0
Versamenti acconto per autotassazione	6.675	8.331	10.332	2001	24,0
Accertamento con adesione	34	61	114	53	86,9
<b>RITENUTE SUI REDDITI DA CAPITALE</b>	<b>3.818</b>	<b>5.407</b>	<b>6.549</b>	<b>1142</b>	<b>21,1</b>
Ritenute su interessi, premi ed altri frutti da aziende ed istituti di credito	60	124	71	-53	-42,7
Ritenute sulle obbligazioni	1.380	1.738	3.083	1345	77,4
Imp. Sost. Sugli interessi, premi ed altri frutti di talune obblig. di cui al D. lgs. 1.4.96, n. 239	2.057	3.096	2.878	-218	-7,0
Altre ritenute	321	449	517	68	15,1

Si evidenzia l'aumento degli incassi relativi ai ruoli (+ 40,7%),

scaturito da una più intensa ed efficace attività di controllo e lotta all'evasione fiscale.

IRES

A tutto giugno, anche per l'IREs si è registrato, rispetto allo scorso anno, un aumento di 3.763 milioni, riconducibile soprattutto a maggiori versamenti per autotassazione in acconto (+ milioni 2.001) e a saldo (+ milioni 1.686).

Redditi di  
capitale

Per le ritenute sui redditi da capitale, si osserva un aumento pari a 1.142 milioni (+21,1%), scaturito soprattutto dall'andamento delle ritenute sui depositi bancari (+ milioni 1.345), connesso all'aumento dei tassi di interesse disposto dagli istituti di credito, mentre le ritenute sulle obbligazioni registrano una riduzione (- milioni 53), che potrebbe riflettere da un diverso impiego del risparmio da parte dei contribuenti.

#### Imposte indirette

Per le imposte indirette (Tabella 6A) si registra un incremento di milioni 4.361 (+ 5,9%), con variazioni positive per tutte le categorie del comparto, ad eccezione delle imposte sulla produzione.

**Tabella 5A - BILANCIO DELLO STATO: Analisi degli incassi per PIVA (in milioni di euro)**

	Gennaio-Giugno			Variazioni 07/06	
	2005	2006	2007	Absolute	%
IVA contabilizzata a bilancio (*)	44.565	48.845	51.401	2.556	5,2
- Scambi interni	38.765	41.508	43.797	2.289	5,5
- Importazioni	5.610	6.897	6.954	57	0,8
- Ruoli	165	387	568	181	46,8
- Accert. con adesione	25	53	82	29	54,7
- Regolariz. omessi vers.	0	0	0	0	
RETTIFICHE:					
- Quota gettito 2004 imputata al bilancio 2005	-277				
- Quota gettito 2005 imputata al bilancio 2006		-9			
- Quota gettito 2006 imputata al bilancio 2007			-26		
- Ripartito nei mesi successivi a giugno	33	21	22		
TOTALE IVA LORDA RETTIFICATA	44.321	48.857	51.397	2.540	5,2
- IVA U.E.	-1.548	-1.500	-1.548	-48	
TOTALE IVA NETTA (**)	42.773	47.357	49.849	2.492	5,3

(\*) Considera IVA U.E.

(\*\*) Al netto dell'IVA U.E.

IVA

L'aumento per la categoria "Affari" (+ milioni 4.134) è imputabile, oltre che all'IVA (+ milioni 2.492), il cui andamento è illustrato in dettaglio

nella tabella n. 5A, anche alle imposte di registro, bollo e sostitutiva (+ milioni 686), all'imposta sulle assicurazioni (+ milioni 169), all'ipotecaria (+ milioni 435), al canone RAI (+ milioni 88), alle concessioni governative (+ milioni 83) e alle imposte sulle successioni e donazioni (+ milioni 10).

Oli minerali

Per la categoria della Produzione, sui consumi e dogane, si osserva una flessione di 399 milioni (-3%), dovuta, principalmente, ai minori introiti registrati per le imposte sugli oli minerali (- milioni 249) e sul gas metano - 108 milioni); si segnala, per contro, un aumento di milioni 28 (+ 4,2%) per l'imposta sull'energia elettrica.

Tabacchi

La categoria "Monopoli" ha registrato un aumento di 264 milioni, da imputare all'andamento dell'imposta di consumo sui tabacchi.

Per la categoria del "Lotto" si osserva un incremento di 362 milioni, nonostante il minor gettito relativo ai proventi del lotto e superenalotto (- milioni 156).

**Tabella 6A – BILANCIO DELLO STATO: Analisi degli incassi per le altre imposte indirette (Dati netti in milioni di euro)**

	Gennaio-Giugno			Variazioni 07/06	
	2005	2006	2007	Assolute	%
IMPOSTE INDIRETTE	68.602	74.080	78.441	4.361	5,9
AFFARI - di cui:	48.262	53.377	57.511	4.134	7,7
- IVA	42.773	47.357	49.849	2.492	5,3
- Registro, bollo e sostitutiva	2.120	2.403	3.089	686	28,5
- Assicurazioni	217	112	281	169	150,9
- Ipotecaria	336	489	924	435	89,0
- Canone RAI	1.431	1.448	1.536	88	6,1
- Conc. Governative	686	762	845	83	10,9
- Successioni e donazioni	8	7	17	10	142,9
PRODUZIONE - di cui:	13.324	13.375	12.976	-399	-3,0
- Oli minerali	9.793	9.909	9.660	-249	-2,5
- Gas metano	2.015	1.795	1.687	-108	-6,0
- Spiriti	267	284	273	-11	-3,9
- Gas incond. raffinerie e fabb.	312	289	221	-68	-23,5
- Energia elettrica	580	665	693	28	4,2
- Sovrimposta di confine	48	51	35	-16	-31,4
MONOPOLI - di cui:	4.200	4.445	4.709	264	5,9
- Tabacchi	4.197	4.442	4.706	264	5,9
LOTTO - di cui:	2.816	2.883	3.245	362	12,6
- Provento del lotto e superenalotto	2.057	1.815	1.659	-156	-8,6
- Altre	759	1.068	1.586	518	48,5

## ENTRATE NON TRIBUTARIE

Se si considerano le entrate extratributarie, al netto dei dietimi di interesse e altri proventi connessi alla gestione del debito (i quali passano dai 2.739 milioni del 2006 ai 1.949 milioni nel 2007), si evidenzia una variazione negativa di 4.378 milioni di euro (-30,2%), quale conseguenza del minor gettito relativo al condono edilizio (- milioni 22), alla vendita beni e servizi (- milioni 305), ma soprattutto, della misura di finanza pubblica, prevista dall'art. 1, commi 38 e 39, della L. 266/2005, la quale prevedeva, per il solo anno 2006, il versamento delle somme giacenti su conti correnti aperti presso la Tesoreria centrale e alimentati con fondi di bilancio, non movimentati da oltre un anno, e che a tutto il mese di giugno dello scorso anno ammontava a milioni 2.308.

## ANALISI DEI PAGAMENTI

L'analisi dei pagamenti finali netti effettuati nel primo semestre dell'esercizio finanziario 2007 è esposta nella tabella n. 8A a raffronto con gli analoghi dati del precedente esercizio. Nei suddetti pagamenti sono state consolidate a livello di singola categoria le spese della Presidenza del Consiglio dei Ministri, della Corte dei Conti, del Tar e delle Agenzie fiscali.

**Tabella 7A - BILANCIO DELLO STATO: pagamenti per regolazioni contabili e debitorie (in milioni di euro)**

	Gennaio-Giugno		
	2005	2006	2007
<b>SPESE CORRENTI</b>			
Poste correttive e compensative	0	0	0
- Rimborsi IVA pregressi	0	0	0
- Anticipo concessionari	0	0	0
- Rimborsi II.DD. Pregresse	0	0	0
- Regolazioni contabili II.DD. Pregresse	0	0	0
- Tassa concessione governativa	0	0	0
- Rimborsi II.II. Pregresse (versamento a fondi di bilancio)	0	0	0
- Regolazioni contabili II.II. Pregresse	0	0	0
- Rimborsi IRPEF, IRPEG, ILOR 1994/1995	0	0	0
- Rimborso crediti di imposta in titoli	0	0	0
- Ammassi agricoli	0	0	0
- Altre imposte pregresse	2	0	0
<b>SPESE IN C/CAPITALE</b>			
- Altri Trasferimenti conto capitale	34	0	0
- Disavanzi pregressi USL	34	0	0
- Acquisizione attività finanziarie	833	44	0
- Fondo solidarietà nazionale	0	0	0
- Fondo ammortamento titoli di Stato	0	0	0
- C/C infruttifero denominato partec. Italiana a Banche e fondi	833	44	0
<b>TOTALE REGOLAZIONI CONTABILI</b>	<b>867</b>	<b>44</b>	<b>0</b>

I suddetti pagamenti, per spese finali, al netto delle regolazioni contabili indicate nella tabella n. 7, sono pari a 209.041 milioni e riguardano per milioni 193.050 le spese correnti e per milioni 15.991 le spese in conto capitale. Complessivamente, rispetto ai pagamenti effettuati nel primo semestre dell'esercizio 2006, si registra un incremento di 14.021 milioni, imputabile per milioni 10.762 (+ 5,9%) alle spese correnti e per milioni 3.206 (+ 25,1%) a quelle in conto capitale.

**Tabella 8A – BILANCIO DELLO STATO: Analisi dei pagamenti effettuati nel primo semestre del triennio 2005 – 2007 (in milioni di euro)**

	Gennaio-Giugno			Variazioni 07/06	
	2005	2006	2007	Assolute	%
Redditi da lavoro dipendente	41.881	45.150	41.413	-3.737	-8,3
Consumi intermedi	6.624	5.306	4.504	-802	-15,1
IRAP	2.380	2.544	2.292	-252	-9,9
Trasferimenti correnti ad Amm.ni pubbliche:	67.413	54.386	69.847	15.461	28,4
- amministrazioni centrali	2.884	2.435	1.951	-484	-19,9
- amministrazioni locali:	19.698	20.034	23.745	3.711	18,5
- regioni	8.231	7.706	11.567	3.861	50,1
- comuni	7.454	7.642	7.756	114	1,5
- altre	4.013	4.686	4.422	-264	-5,6
- enti previdenziali e assistenza sociale	44.831	31.917	44.151	12.234	38,3
Trasferimenti correnti a famiglie e ISP	2.402	3.047	2.445	-602	-19,8
Trasferimenti correnti a imprese	2.001	1.275	1.068	-207	-16,2
Trasferimenti correnti a estero	954	817	926	109	13,3
Risorse proprie CEE	11.204	10.850	10.116	-734	-6,8
Interessi passivi e redditi da capitale	32.545	34.824	32.532	-2.292	-6,6
Poste correttive e compensative	23.028	23.940	27.833	3.893	16,3
Ammortamenti	0	0	0	0	..
Altre uscite correnti	82	96	74	-22	-22,9
<b>TOTALE PAGAMENTI CORRENTI</b>	<b>190.514</b>	<b>182.235</b>	<b>193.050</b>	<b>10.815</b>	<b>5,9</b>
Investimenti fissi lordi e acquisti di terreni	3.246	1.782	2.676	894	50,2
Contributi agli investimenti ad Amm.ni pubb:	8.765	6.767	10.202	3.435	50,8
- amministrazioni centrali	5.371	3.166	6.796	3.630	114,7
- amministrazioni locali:	3.295	3.430	3.344	-86	-2,5
- regioni	1.601	1.399	1.973	574	41,0
- comuni	1.467	1.553	1.124	-429	-27,6
- altre	227	478	247	-231	-48,3
- enti previdenziali e assistenza sociale	99	171	62	-109	-63,7
Contributi agli investimenti ad imprese	2.222	2.583	2.434	-149	-5,8
Contributi agli investimenti a famiglie e ISP	30	23	26	3	13,0
Contributi agli investimenti ad estero	309	173	261	88	50,9
Altri trasferimenti in conto capitale	593	860	350	-510	-59,3
Acquisizione di attività finanziarie	2.139	597	42	-555	-93,0
<b>TOTALE PAGAMENTI DI CAPITALI</b>	<b>17.304</b>	<b>12.785</b>	<b>15.991</b>	<b>3.206</b>	<b>25,1</b>
<b>TOTALE PAGAMENTI</b>	<b>207.818</b>	<b>195.020</b>	<b>209.041</b>	<b>14.021</b>	<b>7,2</b>

## 1) SPESE AVENTI IMPATTO DIRETTO SULL'INDEBITAMENTO NETTO DELLA P.A.

### Spese correnti

Redditi lavoro dipendente I pagamenti per redditi da lavoro dipendente si sono attestati su un livello pari a 41.413 milioni. Rispetto al primo semestre 2006 si è registrato un decremento pari a 3.737 milioni che riflette il pagamento nel primo semestre dell'esercizio precedente di emolumenti arretrati relativi al contratto 2004/2005 del personale del comparto scuola e ministeri.

Consumi intermedi In flessione per 802 milioni anche i pagamenti per consumi intermedi: il decremento è relativo, in particolare, alla Difesa e alle spese di funzionamento relative alle altre Amministrazioni.

I trasferimenti correnti alle imprese registrano una riduzione di 207 milioni. Tale variazione è imputabile, prevalentemente, a minori contributi in conto interessi e trasferimenti alle Scuole private ed alle Università non statali, compensati in parte da maggiori erogazioni alle società di servizi pubblici come le Ferrovie dello Stato, le Poste ed il gruppo Finmare.

Trasferimenti correnti I trasferimenti correnti all'estero registrano un incremento, di milioni 109 relativo, in particolare, agli aiuti ai paesi in via di sviluppo, mentre per i trasferimenti relativi alle famiglie si è avuto un decremento di circa 602 milioni, dovuto in gran parte ai minori trasferimenti a favore delle famiglie in relazione al cd "bonus bebè", di cui ai commi 331 e 332 dell'art. 1 della legge n. 266/05 ( legge finanziaria 2006).

Interessi passivi Gli interessi passivi registrano un decremento di 2.292 milioni derivante da minori pagamenti per gli interessi sui buoni postali fruttiferi (- 5.193 milioni) compensati, in parte, da maggiori interessi pagati sui titoli del debito pubblico (1.918 milioni), sui conti correnti di tesoreria (709 milioni) e sui conti correnti postali (316 milioni).

Risorse proprie CEE Si registra, infine, una contrazione pari a 734 milioni dei pagamenti relativi alle risorse proprie UE per minori assegnazioni a titolo di risorse IVA e quota PNL.

### Spese in conto capitale

Spese in conto capitale Gli investimenti fissi lordi si attestano su un livello di pagamenti pari a 2.676 milioni, con un incremento di 894 milioni rispetto allo stesso periodo del 2006. Tale incremento è prevalentemente imputabile alle

spese per la Difesa connesse in gran parte ai maggiori fondi stanziati con la legge finanziaria 2007 per le forniture militari.

I trasferimenti alle imprese registrano un decremento nei pagamenti pari a 149 milioni derivante da minori contributi alle industrie navalmeccaniche ed amatoriali e minori somme destinate al fondo per gli interventi agevolativi alle imprese. Tale decremento è in parte compensato da maggiori contributi alle Ferrovie dello Stato ed alle Poste.

I contributi agli investimenti a famiglie ed all'estero risultano sostanzialmente in linea con quelli del primo semestre 2006.

## 2) TRASFERIMENTI AD AMMINISTRAZIONI PUBBLICHE ED ALTRI PAGAMENTI

Per le spese correnti non aventi impatto sull'indebitamento è da evidenziare l'incremento dei trasferimenti alle Amministrazioni Pubbliche, pari a 15.461 milioni. Tale aumento è da attribuire, prevalentemente, ai trasferimenti agli enti di previdenza (12.234 milioni), in relazione all'anticipato pagamento, rispetto al 2006, delle somme dovute all'INPS per pensioni e assegni vari agli invalidi civili (+ 13.050 milioni). Anche i trasferimenti agli enti territoriali registrano un incremento di 3.711 milioni risultante da maggiori somme accreditate per il fondo ordinamento Regioni a Statuto Speciale, il fondo Sanitario Nazionale ed al fondo ordinario per la finanza locale e da minori somme pagate a titolo di compartecipazione IRPEF e per l'edilizia residenziale.

Si registrano inoltre forti incrementi nei pagamenti relativi alle poste correttive e compensative delle entrate ( 3.893 milioni) connessi a sia maggiori versamenti alla contabilità speciale intestata alla struttura di gestione, che provvede alla regolazione contabile dei minori versamenti in entrata derivanti dalle compensazioni operate dai contribuenti, sia alle maggiori regolazioni contabili connesse alle vincite al lotto.

Relativamente ai trasferimenti in conto capitale, l'incremento di 3.435 milioni si concentra nei contributi alle amministrazioni centrali, (3.630 milioni) e, in particolare, nei trasferimenti a favore del fondo rotazione politiche comunitarie in relazione alle maggiori risorse assegnate dalla legge finanziaria 2007 e dell'ANAS conseguenti al maggior volume

di investimenti che la società dovrà realizzare nel 2007.

Partite

finanziarie

Si segnalano, inoltre, i consistenti decrementi relativi agli altri trasferimenti in conto capitale (-510 milioni, di cui quasi 280 milioni relativi a minori riassegnazione dei proventi derivanti dalla cartolarizzazione degli immobili degli enti pubblici) ed alle acquisizioni di attività finanziarie la cui flessione di 555 milioni è imputabile prevalentemente alla trasformazione, a partire dal 2007 dell'apporto al capitale sociale ANAS in contributi in conto impianti.



**APPENDICE B: Il debito del settore statale****LA CONSISTENZA DEL DEBITO DEL SETTORE STATALE**

Consistenza al  
30 giugno 2007

Al 30 giugno 2007 la consistenza del debito del settore statale è risultata pari a 1.462.415 milioni di euro, con un incremento in valore assoluto che si attesta a +26.889 milioni di euro nell'arco dei dodici mesi, corrispondente ad una variazione percentuale di circa +1,9%, mentre, rispetto al 31 dicembre 2006, ha registrato un aumento dello stock complessivo pari a +26.304 milioni di euro, corrispondente ad una variazione percentuale di circa +1,8%, di cui solo lo 0,3% in più (pari a +4.211 milioni di euro) si è formato nel trimestre in esame.

**SCADENZE ED EMISSIONI****Scadenze**

Nel secondo trimestre 2007 il volume complessivo dei titoli di Stato italiani in scadenza è stato pari a 88.709 milioni di euro a fronte degli 83.940 milioni dello stesso periodo del 2006.

**Tabella 1B – DEBITO: Titoli di Stato in scadenza incluse le operazioni di concambio e di rimborso anticipato (milioni di euro)**

	II trimestre 2006	III trimestre 2006	IV trimestre 2006	I trimestre 2007	II trimestre 2007
Titoli a breve termine	56.321	52.926	48.536	49.780	60.099
di cui: BOT	56.000	52.250	48.053	49.780	60.000
Carta commerciale	321	676	484	-	99
Titoli a medio-lungo termine	27.619	36.003	36.375	49.513	28.611
di cui: CTZ, CCT e BTP	25.376	35.360	25.137	47.876	28.611
Emissioni estere	2.242	642	11.328	1.637	-
<b>TOTALE</b>	<b>83.940</b>	<b>88.929</b>	<b>84.911</b>	<b>99.293</b>	<b>88.709</b>

Breve termine

In dettaglio, il comparto a breve termine ha registrato scadenze per 60.099 milioni di euro, pari a 60.000 milioni di BOT e 99 di carta commerciale. Nello stesso comparto, nel medesimo periodo del 2006, erano stati invece rimborsati 56.321 milioni di euro, dei quali 56.000 milioni rappresentati da BOT e 321 milioni da carta commerciale.

Medio-lungo  
termine

Nel comparto a medio-lungo termine sono stati rimborsati titoli per 28.611 milioni di euro. Nel secondo trimestre 2006 erano stati rimborsati 27.619 milioni di euro di titoli a medio-lungo termine, di cui 2.242 milioni relativi a scadenze di titoli esteri.

## Emissioni

Nel secondo trimestre 2007 sono stati emessi complessivamente sul mercato interno 115.976 milioni di euro di titoli di Stato, con un decremento dello 0,1% rispetto ai 116.078 milioni del secondo trimestre 2006.

**Tabella 2B – DEBITO: Emissioni lorde di titoli di Stato incluse le operazioni di concambio (milioni di euro)**

	II trimestre 2006	III trimestre 2006	IV trimestre 2006	I trimestre 2007	II trimestre 2007
BOT	62.533	44.780	35.500	70.250	59.500
CTZ	8.618	5.700	1.650	10.310	8.375
BTP	33.705	25.088	14.116	36.019	33.301
BTPEi	6.053	1.612	1.100	5.076	7.100
CCT	5.150	6.500	3.000	5.500	7.700
<b>TOTALE</b>	<b>116.078</b>	<b>83.679</b>	<b>55.366</b>	<b>127.155</b>	<b>115.976</b>

BOT

Nel corso del trimestre sono stati emessi 59.500 milioni di euro di BOT (di cui 20.500 annuali, 27.500 semestrali, 9.000 trimestrali e 2.500 flessibili), con un decremento del 4,88% rispetto al medesimo periodo dell'anno precedente.

Le emissioni del BOT annuale sono state condotte con regolarità a metà mese, determinando gli importi in funzione della domanda e delle condizioni di mercato, così come regolari sono state le emissioni del titolo semestrale, svolte come di consueto a fine mese, con ammontari in offerta calibrati per garantire l'efficienza al mercato dei CCT. I BOT trimestrali sono stati offerti in ciascun mese del secondo trimestre 2007, in modo da rispondere alle esigenze di cassa mentre i BOT flessibili, anch'essi tipici strumenti di tesoreria, sono stati collocati unicamente nel mese di maggio.

Le emissioni nette sono state nulle per tutte le tipologie di BOT, eccetto per quelli annuali, che sono risultate negative per un importo di 500 milioni di euro. Per i BOT trimestrali e semestrali le emissioni sono state completamente bilanciate dalle scadenze verificatesi nel trimestre. Per quanto riguarda i BOT flessibili, l'emissione effettuata nel mese di maggio per esigenze di gestione di tesoreria aveva una vita residua di 29

giorni, pertanto la scadenza è risultata essere a fine giugno.

In conclusione, lo stock dei BOT ha riscontrato un decremento di 53 milioni di euro rispetto al dato dei 12 mesi precedenti, mentre, nell'arco del trimestre, si è registrato un decremento di 500 milioni di euro.

CTZ

Nel secondo trimestre 2007 sono stati emessi 8.375 milioni di euro di CTZ, con un decremento del 2,82% rispetto al secondo trimestre del 2006. Le emissioni nette (che rappresentano la variazione della consistenza rispetto al trimestre precedente) sono state negative per importo di 4.826 milioni euro, a causa di una scadenza di oltre 13 miliardi di euro.

Invece, rispetto a giugno 2006, si registra un modesto incremento di circolante pari a 51 milioni di euro. In particolare, dopo le ultime tranche del CTZ 02/01/2007-31/12/2008, nell'asta di fine giugno è stata offerta il nuovo titolo 29/06/2007-30/06/2009.

Nel secondo trimestre 2007, come nel precedente, le emissioni di Buoni del Tesoro Poliennali hanno avuto cadenza regolare, con un'asta al mese per ciascuno dei titoli a 3, 5 e 10 anni. Inoltre il BTP quindicennale è stato offerto in asta nel mese di maggio, mentre il BTP trentennale è stato emesso, sempre in asta, nei mesi di aprile e giugno.

BTP

In totale, le emissioni lorde di BTP nel secondo trimestre 2007 sono state pari a 33.301 milioni di euro, con un decremento dell'1,20% rispetto ai 33.705 milioni del secondo trimestre 2006. In dettaglio, sono stati emessi 8.250 milioni di euro di BTP triennali, 9.500 milioni di quinquennali, 9.050 milioni di decennali, 2.501 milioni di quindicennale e 4.000 milioni di trentennale.

La parte più a breve termine della curva è stata caratterizzata da emissioni nette negative pari a -7.160 per il BTP triennale, essendovi stata una scadenza superiore ai 15 miliardi di euro, mentre per il BTP quinquennale le emissioni nette sono state pari alle lorde, non essendovi, in questo caso, scadenze nel periodo considerato. Nel dettaglio, sono continuate le emissioni del BTP 1/03/2007-1/03/2010 con cedola al 4%, mentre nel mese di aprile, dopo le ultime tranche del BTP 15/09/2006 – 15/09/2011, è stato offerto il nuovo BTP quinquennale 15-04-2007/15-04-2012, con cedola al 4,00%.

Nel comparto a lungo termine, invece, si sono registrate emissioni nette pari alle lorde per il titolo decennale, non essendovi scadenze nel trimestre considerato. Nel dettaglio, sono continuate le emissioni del BTP 1/08/2006 - 1/02/2017 con cedola annua al 4%. Per quanto riguarda il titolo quindicennale, sono continuate le emissioni del BTP 1/02/2006 - 1/08/2021, con cedola al 3,75%, così come sono continuate le emissioni del BTP trentennale 1/08/2005 - 1/02/2037, con cedola al 4%.

Il circolante dei BTP registra una cospicua crescita, pari a + 17.286 milioni di euro rispetto a fine giugno 2006, così come nell'arco del trimestre, dove l'incremento è stato pari a 17.891 milioni di euro.

Il comparto dei BTP indicizzati è stato caratterizzato dall'inaugurazione di un titolo benchmark nel segmento a 15 anni, il BTP€i 15/03/2007-15/09/2023 con cedola reale pari a 2,60%. L'importo collocato è stato pari a 4 miliardi di euro, utilizzando un consorzio di banche che ha raggiunto una platea di investitori ampia e ben diversificata, consentendo al nuovo titolo di ottenere da subito un elevato livello di liquidità nel mercato. Il complesso degli investitori ha manifestato una domanda di circa 9 miliardi di euro. Circa il 50% dell'emissione è stato sottoscritto da asset managers e fondi d'investimento. Poco meno del 25% dell'emissione è stato assegnato alle banche. Il 15% è stato collocato presso investitori con un orizzonte di investimento di lungo periodo (fondi pensione e assicurazioni 10%, banche centrali 5%), mentre la quota sottoscritta da hedge funds è stata pari all'11%. Il collocamento del titolo è stato caratterizzato da una distribuzione geografica molto diversificata: oltre alla partecipazione degli investitori italiani (superiore al 16%), di particolare rilievo sono state le quote sottoscritte da investitori residenti in Gran Bretagna (42%) e Germania e Austria (più del 10%), così come rilevante è stato anche l'interesse dimostrato dagli altri paesi europei: Francia (8%), Scandinavia (5%), Spagna e Portogallo (5%) e Benelux (4%). La quota sottoscritta da investitori asiatici è stata superiore al 3%.

Con questa emissione il Tesoro ha confermato il proprio impegno a completare la curva europea dei rendimenti reali, evidenziando il carattere strategico di questa tipologia di titoli nell'ambito dello sviluppo

del mercato europeo, con la presenza stabile di nuove tipologie di investitori e le rilevanti opportunità di diversificazione che tale segmento offre.

BTPEi

Nel mese di aprile è stato offerto, tramite asta, il BTPEi quinquennale 15/03/2007 – 15/09/2012 con cedola reale pari all'1,85%, inaugurato nel primo trimestre del 2007, per un importo di 1.500 milioni di euro.

Il BTPEi decennale 15/03/2006-15/09/2017, con cedola reale pari al 2,10%, è stato offerto in asta nel mese di maggio per un importo pari a 1.600 milioni di euro.

L'aumento del circolante nell'arco dei 12 mesi è stato pari a +16.308 milioni di euro, portando così il BTPEi ad oltre il 5,6% dello stock complessivo del debito.

CCT

Infine sono stati emessi 7.700 milioni di euro di CCT, un volume di emissioni superiore del 49,51% rispetto al secondo trimestre 2006. Le emissioni nette sono risultate pari alle lorde, non essendovi state scadenze nel trimestre di riferimento. Infatti, nell'anno in corso le scadenze saranno inferiori rispetto al 2006, determinando emissioni nette positive poiché la politica di emissione sarà in linea con quella dell'anno precedente, rappresentando questi titoli una nicchia di mercato interessante per gli investitori istituzionali operanti sul mercato monetario. Lo stock complessivo dei CCT1 in circolazione è aumentato di 2.937 milioni euro rispetto allo stesso trimestre del precedente anno.

Nel dettaglio, dopo le ultime tranche del CCT 01/07/2006-01/07/2013, nell'asta di fine aprile è stato offerto il nuovo CCT 1/03/2007-1/03/2014.

Operazioni sul  
Fondo  
d'ammortamento

Per quanto riguarda le operazioni a valere sul Fondo per l'ammortamento dei titoli di Stato, nel primo semestre 2007 il Tesoro ha effettuato un rimborso a scadenza per un valore nominale di 4.050 milioni di euro del BTP 01/06/2004-01/06/2007, utilizzando le disponibilità del Fondo. Tale operazione esaurisce quasi integralmente le disponibilità del Fondo.

In definitiva, il totale dei titoli emessi sul mercato interno nel comparto BTP-BTPEi-CCT è stato pari a 48.101 milioni di euro, a

<sup>1</sup> Nel dato sono compresi i CCT per crediti d'imposta, di cui c'è stata una scadenza per 4.640 milioni di euro a gennaio 2007.

fronte dei 44.908 milioni emessi nello stesso periodo dell'anno precedente.

*Emissioni sui mercati esteri*

Nel corso del secondo trimestre 2007, sono state effettuate emissioni sui mercati finanziari internazionali nel comparto a medio-lungo termine e in quello monetario.

Global

Nell'ambito del Programma Global, nel mese di giugno è stato emesso un bond per un importo nominale di 2 miliardi di dollari USA, con cedola 5,375% e scadenza 12 giugno 2017. Gli investitori coinvolti, tra cui istituzioni governative, banche, fondi e assicurazioni, hanno garantito la distribuzione del titolo negli Stati Uniti, in Europa ed in Asia.

Inoltre, nel mese di aprile, è stato collocato un titolo in formato Schuldschein di durata pari a 20 anni, per un importo nominale di 160 milioni di euro. Tale formato è caratterizzato da una particolare documentazione riconosciuta dal diritto tedesco ed è tipicamente richiesto da investitori istituzionali residenti in Germania. Questi ultimi ottengono infatti, grazie a questo formato, l'esonero dall'obbligo contabile di registrare la posizione a valore di mercato.

Commercial  
paper

Nel comparto della raccolta sull'estero a breve termine, ci si è avvalsi del Programma di Carta Commerciale per le sue consuete caratteristiche di flessibilità. Nel trimestre vi è stata l'emissione di 13 titoli, di cui tre in sterline, quattro in euro e sei in dollari, per un controvalore complessivo pari a 885 milioni di euro.

#### EVOLUZIONE DEI RENDIMENTI

Tasso di  
riferimento

Nel corso del secondo trimestre 2007, il Consiglio direttivo della Banca Centrale Europea (BCE) ha deciso di aumentare di 25 punti base (p.b.) il tasso minimo di offerta applicato alle operazioni di rifinanziamento principale, che ha raggiunto così il livello del 4,00%. Si tratta dell'ottavo aumento, ciascuno di 25 p.b., operato da dicembre 2005. Tale decisione è stata finalizzata ad ancorare l'inflazione di lungo periodo a livelli coerenti con l'obiettivo previsto dalla BCE. Infatti, dalle consuete analisi economica-monetaria predisposte dalla Banca Centrale si evidenziavano rischi al rialzo dei prezzi. In particolare, nel trimestre, l'attività economica nell'area euro ha continuato a crescere oltre le

aspettative, determinando un elevato utilizzo della capacità produttiva che, combinato con il miglioramento della situazione nel mercato del lavoro, lasciava spazio alla possibilità di una dinamica salariale più sostenuta delle attese. Inoltre permanevano i rischi legati all'evoluzione dei prezzi dell'energia e dai possibili incrementi dei prezzi amministrati e delle imposte indirette in aggiunta a quelli anticipati finora. Oltre questi fattori, occorre considerare che l'espansione monetaria appariva vigorosa in un contesto già caratterizzato da liquidità abbondante, pur con qualche moderazione conseguente agli incrementi dei tassi di interesse.

Al contrario la Federal Reserve, banca centrale statunitense, ha mantenuto stabile il tasso di riferimento, fermo da giugno 2006 al 5,25% alla luce di un certo rallentamento dell'economia americana che appare in rallentamento, a causa principalmente della crisi del mercato immobiliare e per gli effetti della politica monetaria restrittiva degli anni precedenti.

Lo scenario macroeconomico ha influenzato la curva dei rendimenti sul mercato secondario dei titoli di Stato, che a fine giugno ha registrato uno spostamento verso l'alto su tutte le scadenze. La parte a breve della curva, che risente direttamente delle decisioni di politica monetaria, ha subito gli effetti dei rialzi dei tassi effettuati dalla BCE. L'incremento della parte lunga, invece, è stato determinato principalmente da un rialzo dei rendimenti reali a lungo termine, suggerendo un miglioramento delle aspettative di crescita dell'economia. Invece, le aspettative di inflazione sono rimaste sostanzialmente invariate nel corso del trimestre. Nel dettaglio, in riferimento al 31 marzo 2007, il rendimento è aumentato di 22 p.b. per i BOT a 12 mesi, di 52 p.b. per i BTP a 10 anni e 45 p.b. per i trentennali. Il confronto con la curva di fine giugno 2006 evidenzia un aumento dei rendimenti di oltre 100 p.b. per il titolo annuale, di 43 p.b. per il BTP decennale e di 32 p.b. per quello trentennale.

Vita media

La vita media ponderata dei titoli di Stato è rimasta sostanzialmente stabile rispetto al trimestre precedente, assestandosi a 81,31 mesi mentre ha registrato un incremento di circa 2 mesi rispetto a fine giugno 2006, quando era pari a 79,26 mesi.

Spread

Il differenziale di rendimento dei titoli di Stato italiani, rispetto ai

titoli benchmark tedeschi, ha registrato un leggero incremento. Alla fine del secondo trimestre 2007, lo spread del titolo benchmark del comparto a medio-lungo termine della curva, il BTP decennale, si è attestato intorno ai 24 p.b. mentre lo spread del BTP trentennale, sempre rispetto all'omologo titolo tedesco, si è portato intorno ai 38 p.b.

*Altre passività del settore statale*

Debiti ISPA

A partire da giugno 2005 è stata inserita una nuova voce relativa ai debiti emessi originariamente da ISPA (Infrastrutture S.p.A.) per il finanziamento del progetto infrastrutturale Alta Velocità Alta Capacità (AV/AC) che, in seguito alla decisione presa da Eurostat nel maggio 2005, sono stati riconosciuti quale debito da registrarsi a carico del settore statale.

L'articolo 1 commi 966-969 della legge Finanziaria per il 2007, a seguito dell'incorporazione di Infrastrutture S.p.A. (ISPA) nella Cassa Depositi e Prestiti S.p.A., ha disposto che gli oneri per capitale e interesse dei titoli emessi, nonché i mutui contratti da ISPA, siano assunti direttamente a carico del bilancio dello Stato, con l'accensione dei relativi capitoli di spesa.

Obbligazioni

ISPA

Di conseguenza, a partire da dicembre 2006, le obbligazioni ISPA sono evidenziate separatamente nella categoria titoli di Stato, mentre i mutui ISPA sono ricompresi all'interno della voce "Prestiti"; in precedenza, invece, le due distinte tipologie di passività erano considerate complessivamente all'interno della voce "Debiti ISPA".

Le obbligazioni, erano state emesse in euro nell'ambito del Programma Medium Term Notes, collocate e quotate sul mercato internazionale attraverso un programma di Stock Exchange di Lussemburgo, salvo due titoli che, avendo la caratteristica di private placement, non sono quotati in borsa.

Sono suddivise in otto serie, di cui tre a tasso fisso, quattro a tasso variabile e una, per 750 milioni di euro, è indicizzata al tasso di inflazione italiana ISTAT secondo l'indice nazionale dei prezzi al consumo per le famiglie di operai e impiegati, al netto dei tabacchi. Nel computo dello stock del debito l'importo nominale del titolo indicizzato è stato rivalutato in base ai coefficienti di indicizzazione dell'ultimo giorno del mese nell'ambito di ogni trimestre preso in esame. Quindi, al 30 giugno



2007 l'ammontare del titolo rivalutato è risultato pari a circa 796 milioni di euro (mentre il valore complessivo delle obbligazioni al 30 giugno 2007 si attesta a 9.496 milioni di euro).

Risparmio  
Postale

Si ricorda che, a seguito della privatizzazione della Cassa Depositi e Prestiti (CDP) trasformata in Società per Azioni e classificata al di fuori dal perimetro contabile della P.A., la voce "Risparmio postale", è stata esposta nel dettaglio, secondo le singole componenti e secondo l'attribuzione delle stesse alle unità istituzionali coinvolte (CDP e Ministero dell'Economia e delle Finanze).

Buoni postali

Per la voce relativa ai Buoni postali fruttiferi, l'importo relativo al 30 giugno 2007, è risultato pari a 38.004 milioni di euro, evidenziando una diminuzione nell'arco dei dodici mesi pari a -4.118 milioni di euro.

C/C postali  
intestati a privati

Per quanto concerne i conti correnti postali intestati a privati, si ricorda che Poste S.p.A. ha adottato un procedimento che, migliorando la rilevazione delle giacenze dei propri correntisti, ha permesso di individuare con maggiore tempestività le movimentazioni delle singole categorie di conti correnti. Come conseguenza, è stata operata una revisione statistica che ha portato ad una più precisa ripartizione delle giacenze tra la categoria Amministrazioni Pubbliche (componente non rilevante ai fini del calcolo del debito) e quella relativa ai privati.

Pertanto, ai fini di migliorare la gestione dei flussi di tesoreria ed il conseguente monitoraggio del debito, il comma 1099 dell'articolo 1 della legge 296/2006 (legge finanziaria 2007) ha abolito l'obbligo di versare questi importi nel conto corrente fruttifero acceso presso la tesoreria dello Stato. Il comma 1097 dell'art. 1 dispone infatti che i fondi provenienti da raccolta effettuata da Poste Italiane S.p.A. per attività di bancoposta presso la clientela privata, siano investiti in titoli governativi dell'area euro.

La stessa finanziaria prevede che l'attuazione progressiva di questo nuovo assetto sia da completarsi, ad opera di Poste, entro il 31 dicembre 2007 in coordinamento con il Ministero dell'Economia e delle Finanze.

L'ammontare di questa componente al 30 giugno 2007 è risultato pari a 10.634 milioni di euro, facendo così registrare una significativa diminuzione sia nell'arco dei dodici mesi (pari a -15.316 milioni di euro),

che nel trimestre (pari a -12.209 milioni di euro).

Conti correnti  
presso la  
Tesoreria

Come già segnalato nelle precedenti edizioni, alcuni conti correnti depositati presso la Tesoreria centrale dello Stato vengono rappresentati tra le partite debitorie a carico del settore statale, in quanto crediti vantati nei confronti dello Stato da parte di soggetti esterni alla P.A.

In questa voce sono comprese sia le giacenze dei conti correnti intestati a talune società (Fintecna, SACE, ecc.) sia le giacenze intestate alle società veicolo, quali SCIP e SCIC, costituite nell'ambito di operazioni di cartolarizzazione (comprese quelle operate dagli enti di previdenza INPS, INPDAP e INAIL).

Ad una analisi dei conti presso la Tesoreria effettuata a fine 2005, è stata inoltre riconosciuta la natura di debito del conto relativo alla gestione dei flussi provenienti dai Fondi Strutturali dell'Unione Europea.

L'ammontare complessivo delle giacenze sinora menzionate, a fine giugno 2007 è risultata pari a 11.427 milioni di euro.

Cassa DP

La componente maggiormente rilevante compresa in questa voce è comunque quella concernente le giacenze sui conti correnti di Tesoreria intestati alla Cassa Depositi e Prestiti S.p.A. per un totale di passività a carico del settore statale di 75.022 milioni di euro al 30 giugno 2007.

L'importo totale afferente alla voce "C/C presso la Tesoreria" ammonta complessivamente a 86.449 milioni di euro, facendo registrare una diminuzione pari a -3.500 milioni di euro nell'arco dei dodici mesi.

Il saldo attivo netto delle posizioni del Tesoro con Banca d'Italia al 30 giugno 2007 risulta pari a 37.459 milioni di euro, mostrando così una diminuzione nei dodici mesi pari a 19.893 milioni di euro, mentre da fine dicembre 2006 si evidenzia una crescita pari a 14.681 milioni di euro nei sei mesi, mentre l'incremento risulta pari a 8.938 milioni di euro negli ultimi tre mesi considerati. La variazione si è determinata per l'aumento del livello del Conto disponibilità, attestatosi a quota 37.552 milioni di euro al 30 giugno 2007; al contrario, le giacenze presenti sul Fondo per l'ammortamento dei titoli di Stato risultano pari a soli 7 milioni di euro, in quanto sono state utilizzate per effettuare un rimborso a scadenza per un valore nominale pari a 4.050 milioni di euro del BTP 1° giugno 2007. Tale operazione, che esaurisce quasi integralmente le disponibilità del

Fondo, è avvenuta utilizzando principalmente gli introiti derivanti dall'accredito da parte di SACE S.p.A (pari a 3.500 milioni di euro), versato al Tesoro in base al comma 1339 dell'articolo 1 della legge finanziaria 2007 che prevedeva la riduzione del capitale sociale della stessa società.

Rapporti Tesoro  
- B.I.

E' incluso in questa voce anche un saldo passivo di poste minori inerenti al rapporto Tesoro-Banca d'Italia pari a circa 70 milioni di euro.

Operazioni  
di mercato  
monetario  
"OPTES"

A partire da aprile 2007, sempre ai fini di migliorare la gestione dei flussi di tesoreria ed il conseguente monitoraggio del debito, il Tesoro ha avviato le operazioni di mercato monetario denominate "OPTES" (Operazioni per conto del Tesoro) a valere sul Conto Disponibilità del Tesoro per il servizio di Tesoreria.

La nuova operatività, in linea con quanto realizzato dai maggiori paesi dell'area Euro, si aggiunge agli strumenti tradizionali di finanziamento di breve termine quali i BOT, la carta commerciale, conferendo maggiore flessibilità alla gestione della liquidità del Tesoro, volta a soddisfare giornalmente le esigenze di finanziamento di breve e brevissimo termine. Tali operazioni hanno consentito l'acquisizione di uno strumento strategico potenzialmente in grado di limitare il saldo del Conto disponibilità, disponendo di un ulteriore strumento atto a far fronte tempestivamente ad eventuali esigenze di cassa impreviste.

Le transazioni per la gestione della liquidità, che di norma sono eseguite tramite aste effettuate dalla Banca d'Italia, possono essere condotte anche attraverso negoziazioni bilaterali; consistono prevalentemente in operazioni di raccolta di depositi sul mercato monetario non assistite da garanzie con durata di norma overnight (cioè con regolamento nella giornata lavorativa successiva a quella in cui viene conclusa la transazione). Nell'arco del trimestre non si è registrato, quindi, alcun effetto sullo stock di debito.

Le caratteristiche delle operazioni vengono decise, nel corso di ogni giornata lavorativa, sulla base delle esigenze di cassa e dello scostamento fra la previsione iniziale del saldo del Conto ed il suo aggiornamento giornaliero. Possono partecipare alle operazioni d'asta gli Specialisti in titoli di Stato, nonché altre controparti individuate dal Dipartimento del Tesoro sulla base della loro attività di mercato

monetario: l'elenco delle controparti, tenuto dal Dipartimento del Tesoro, è pubblicato sul sito internet della Direzione del debito pubblico.

Dal 18 aprile al 30 giugno 2007 sono state effettuate 32 operazioni, quasi tutte di raccolta di durata overnight.

Prestiti

La voce "Prestiti" evidenzia principalmente i mutui bancari contattati dalle amministrazioni centrali, e comprende, fra l'altro, i mutui ANAS, nonché i mutui contratti dal Tesoro per il ripianamento dei disavanzi delle A.S.L., per il Giubileo, per le imprese che operano nel campo della difesa e delle aree depresse, per i Consorzi di irrigazione e bonifica, per l'edilizia sanitaria, per le autorità portuali, nonché per il finanziamento di programmi quali Eurofighter, Mose, FREMM.

L'importo complessivo al 30 giugno 2007 di tale voce è risultato pari a 46.645 milioni di euro.

Mutui ISPA

A partire dall'edizione relativa a dicembre 2006, i mutui (funding loans) contratti da ISPA sono ricompresi nella voce "Prestiti".

Tali prestiti sono strutturati in tre tipologie differenti: 1 miliardo di euro è stato contratto con la BEI, un altro con banca OPI, e il terzo consiste in una linea di liquidità variabile (facility loan) stipulato con un pool di banche.

L'ammontare complessivo relativo a tali debiti, al 30 giugno 2007 è pari a 3.500 milioni di euro.

Nella voce "Prestiti" sono stati computati i mutui erogati dalla Cassa Depositi e Prestiti (crediti quindi vantati dalla nuova CDP S.p.A., che a partire da dicembre 2003 è stata trasformata in società per azioni), la cui titolarità giuridica viene considerata afferente agli enti locali, ma il cui onere di rimborso è integralmente a carico delle Amministrazioni Centrali, il quale ammontare, prima della risettorializzazione, non veniva ricompreso nella consistenza del debito del settore statale in quanto la Cassa Depositi e Prestiti rientrava fra le Amministrazioni Centrali dello Stato. Tale importo, al 30 giugno 2007, risulta pari a 29.926 milioni di euro.

Infine, fanno parte di questa voce altre due componenti residuali, di cui una relativa alla situazione delle monete in circolazione, ed una posta minore riguardante depositi di terzi a garanzia della gestione di

contabilità speciali, pari complessivamente a 3.369 milioni di euro al 30 giugno 2007.

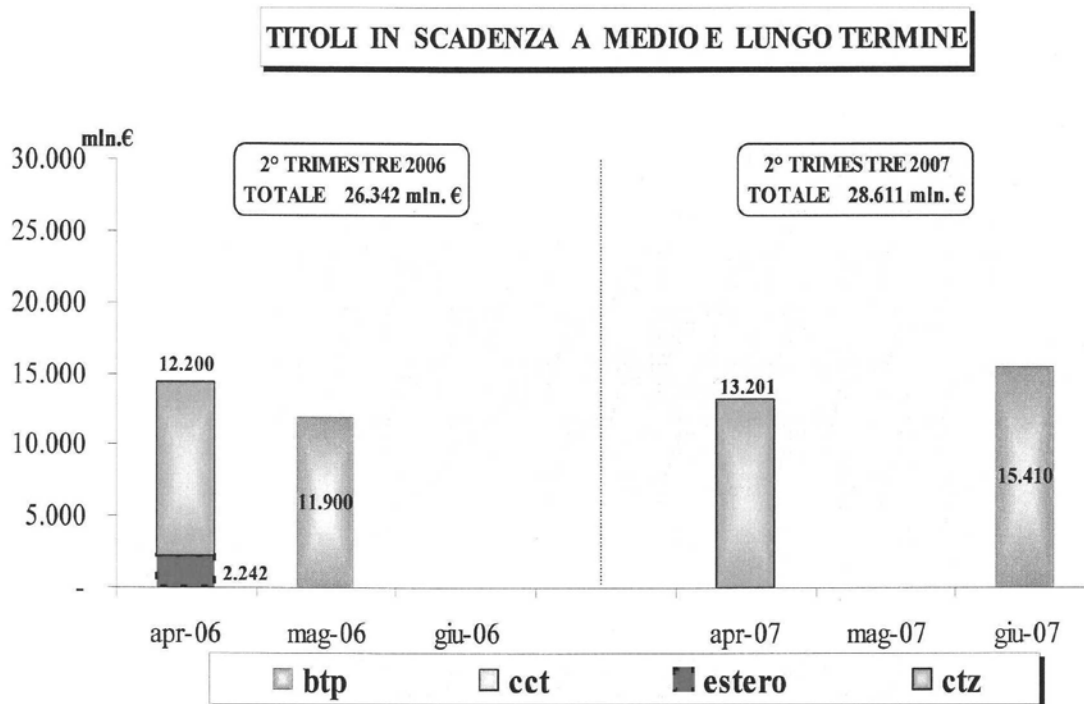
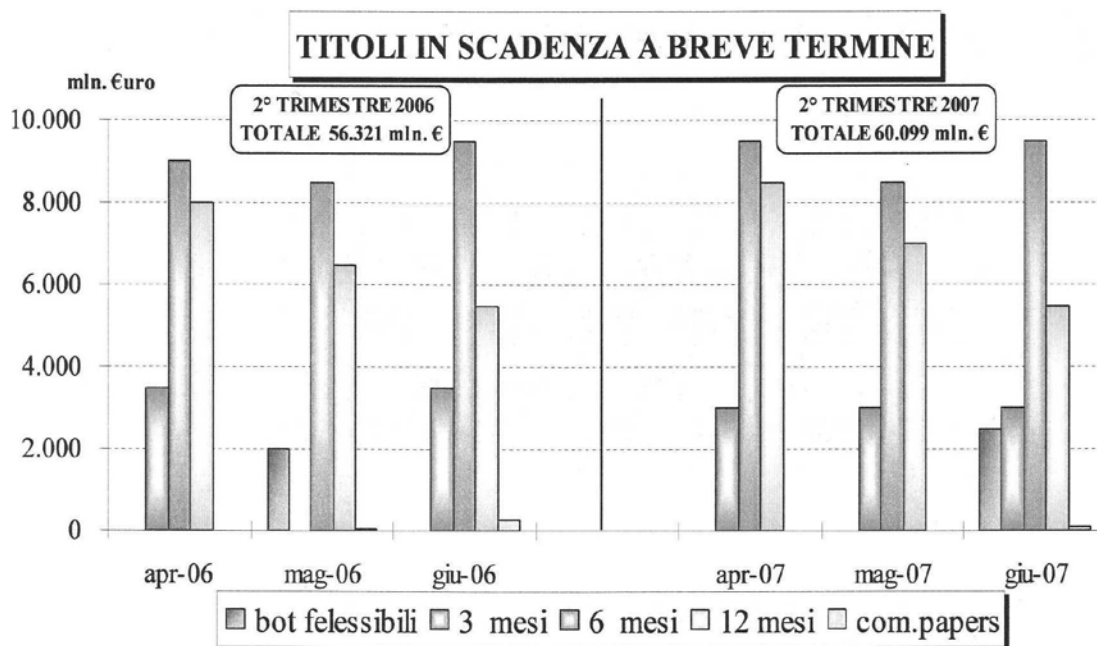

**Tabella 3B – DEBITO: Emissioni lorde sul mercato al valore nominale - titoli con durata fino a due anni (in milioni di euro)**

	BOT					CTZ
	Flessibili	3 mesi	6 mesi	12 mesi	24 mesi	
gen-04	1.500	4.000	17.850	7.000	4.400	
feb-04	2.500	4.000	8.100	7.000	2.750	
mar-04	2.500	3.500	8.005	7.000	4.000	
apr-04	2.000	4.500	9.750	7.500	3.000	
mag-04	-	3.500	8.350	6.500	2.200	
giu-04	-	3.000	9.495	5.000	3.000	
lug-04	-	4.000	9.030	5.000	3.000	
ago-04	-	3.000	8.470	6.500	2.750	
set-04	-	3.000	8.000	5.500	2.028	
ott-04	-	3.500	9.500	5.500	-	
nov-04	-	-	8.250	4.000	-	
dic-04	-	-	-	6.000	-	
gen-05	-	3.000	18.000	7.000	3.500	
feb-05	-	-	8.000	7.000	1.505	
mar-05	-	3.000	8.000	7.000	3.000	
apr-05	2.500	3.500	10.110	8.000	2.200	
mag-05	2.000	3.000	8.000	6.500	2.000	
giu-05	-	3.000	9.250	5.500	2.001	
lug-05	-	3.500	8.806	5.000	2.000	
ago-05	-	3.000	8.000	5.000	2.000	
set-05	2.000	3.500	8.000	6.500	3.000	
ott-05	1.500	3.500	9.000	5.500	2.000	
nov-05	-	-	8.500	4.000	-	
dic-05	-	-	-	5.000	-	
gen-06	-	3.500	18.250	7.000	4.500	
feb-06	2.500	-	8.000	7.000	2.500	
mar-06	2.000	3.500	8.500	7.500	2.500	
apr-06	2.500	4.000	9.500	8.500	4.000	
mag-06	-	3.500	8.603	7.000	2.500	
giu-06	-	3.000	10.450	5.500	2.118	
lug-06	-	-	9.230	6.000	2.200	
ago-06	-	-	8.000	6.000	2.000	
set-06	-	-	8.550	7.000	1.500	
ott-06	-	-	9.500	5.500	1.650	
nov-06	-	2.500	8.500	4.500	-	
dic-06	-	-	-	5.000	-	
gen-07	-	3.000	18.500	7.000	5.500	
feb-07	2.000	3.000	8.500	7.000	2.750	
mar-07	2.000	3.000	8.750	7.500	2.060	
apr-07	-	3.000	9.500	8.500	2.000	
mag-07	2.500	3.000	8.500	6.500	2.000	
giu-07	-	3.000	9.500	5.500	4.375	

**Segue tabella. 3B – DEBITO: Emissioni lorde sul mercato al valore nominale - titoli con durata superiore a due anni (in milioni di euro)**

	CCT	BTPEi				BTP				
		5 anni	10 anni	15 anni	30 anni	3 anni	5 anni	10 anni	15 anni	30 anni
gen-04	4.000	-	-	-	-	6.750	2.500	2.520	-	4.000
feb-04	3.500	-	5.000	-	-	2.500	2.200	4.000	2.200	-
mar-04	4.027	-	-	-	-	3.300	3.000	3.300	8.000	-
apr-04	4.000	3.250	3.500	-	-	3.500	4.000	3.000	-	2.500
mag-04	4.000	-	-	-	-	3.300	2.500	3.300	-	2.541
giu-04	3.000	-	-	-	-	4.000	2.750	3.000	-	-
lug-04	2.500	-	-	-	-	3.000	2.500	3.000	2.515	-
ago-04	2.000	-	-	-	-	2.200	-	2.200	-	-
set-04	2.000	-	2.000	-	-	2.500	2.000	4.500	-	2.500
ott-04	2.000	-	-	-	4.000	2.000	2.050	2.500	-	-
nov-04	3.500	-	-	-	-	-	-	2.250	-	-
dic-04	-	-	-	-	-	-	-	-	-	-
gen-05	2.500	-	-	-	-	2.750	5.000	3.300	3.300	-
feb-05	2.500	-	2.000	-	-	5.000	3.575	3.300	2.000	-
mar-05	2.500	-	-	-	1.500	3.041	3.300	2.750	-	-
apr-05	3.000	2.750	-	-	-	3.300	2.750	2.750	2.126	-
mag-05	2.500	-	2.000	-	-	2.500	2.000	4.000	-	-
giu-05	4.000	1.548	-	-	851	2.750	4.000	2.750	-	-
lug-05	2.000	-	-	-	-	4.000	2.500	2.500	1.500	-
ago-05	1.500	-	-	-	-	3.000	-	2.500	-	-
set-05	2.000	2.000	-	-	-	2.750	3.300	2.750	1.650	-
ott-05	2.000	-	-	-	550	2.750	2.000	2.500	-	6.000
nov-05	1.500	-	-	-	-	2.000	1.650	2.000	-	-
dic-05	-	-	-	-	-	-	-	-	-	-
gen-06	4.198	1.500	-	-	777	3.300	2.750	2.750	-	2.500
feb-06	1.650	-	-	-	-	4.304	2.500	2.750	5.000	2.000
mar-06	1.500	-	-	-	750	3.000	5.000	5.000	2.200	-
apr-06	1.650	1.503	-	-	-	3.000	3.500	3.000	2.000	-
mag-06	2.000	-	-	-	550	3.300	3.000	2.750	-	2.000
giu-06	1.500	-	4.000	-	-	3.000	2.500	2.500	2.000	-
lug-06	1.500	-	1.100	-	-	4.870	2.200	2.002	-	2.200
ago-06	1.500	-	-	-	-	2.535	-	2.750	-	-
set-06	3.500	-	-	-	511	2.000	4.331	2.200	-	-
ott-06	1.500	-	1.100	-	-	2.000	2.500	2.000	-	-
nov-06	1.500	-	-	-	-	2.000	2.000	2.200	-	-
dic-06	-	-	-	-	-	-	-	-	-	-
gen-07	1.500	-	1.250	-	-	2.000	2.500	4.208	-	2.000
feb-07	2.000	-	-	-	825	2.000	2.750	3.500	2.750	-
mar-07	2.000	3.000	-	-	-	5.000	2.500	2.750	2.500	-
apr-07	2.200	1.500	-	-	-	3.000	4.000	2.750	-	2.500
mag-07	3.500	-	1.600	-	-	2.750	3.000	3.300	2.501	-
giu-07	2.000	-	-	4.000	-	2.500	2.500	3.000	-	1.500

**N.B. Non sono compresi i titoli collocati in occasione delle operazioni di concambio**



## XV LEGISLATURA – DISEGNI DI LEGGE E RELAZIONI - DOCUMENTI

**Tabella 4B – DEBITO: Vita residua media ponderata dei titoli di stato (valori espressi in mesi)**

	BOT	CCT	CTZ	BTP			Estero	TOTALE
				ordinari	indicizzati	Conv. debiti		
gen-04	4,74	45,05	10,45	97,34	55,53	236,44	80,98	72,74
feb-04	4,96	44,75	9,89	98,80	78,35	235,31	79,90	73,15
mar-04	4,88	46,09	12,14	99,70	77,33	234,29	77,59	74,08
apr-04	5,05	45,79	11,85	101,74	80,53	233,30	77,06	74,74
mag-04	4,99	47,55	11,30	101,59	79,51	232,28	76,40	75,08
giu-04	4,88	47,15	12,95	100,39	78,52	231,30	74,78	74,73
lug-04	4,75	46,56	12,61	102,32	77,50	230,28	76,23	75,41
ago-04	4,57	45,88	12,15	101,92	76,48	229,26	75,18	74,72
set-04	4,52	47,55	11,54	101,61	79,19	228,27	74,69	75,12
ott-04	4,45	46,95	10,52	102,45	119,37	227,25	73,98	76,18
nov-04	4,26	46,59	9,53	101,90	118,39	226,27	73,23	75,79
dic-04	4,46	45,58	10,88	101,04	117,37	225,25	73,85	77,16
gen-05	4,71	45,01	10,44	100,62	109,03	224,23	74,41	76,22
feb-05	4,85	44,54	9,74	99,36	108,49	223,11	75,56	75,66
mar-05	4,82	43,95	9,64	99,58	117,96	222,09	76,29	75,61
apr-05	5,10	43,97	11,85	99,16	113,34	221,11	75,10	75,58
mag-05	5,00	45,06	11,36	99,78	112,28	220,09	74,47	75,92
giu-05	4,94	44,78	10,86	98,41	114,43	219,10	82,43	75,72
lug-05	4,81	44,20	10,29	100,97	113,42	218,08	81,21	76,48
ago-05	4,63	43,43	13,10	99,74	112,40	217,06	80,74	76,31
set-05	4,58	42,78	12,97	101,35	109,16	216,08	79,90	76,46
ott-05	4,49	44,22	12,46	102,64	111,09	215,06	80,81	77,86
nov-05	4,29	43,48	11,47	101,39	110,11	214,07	80,20	77,11
dic-05	4,42	42,52	10,45	102,80	109,09	213,05	79,39	78,71
gen-06	4,66	42,57	10,42	102,23	110,39	212,03	82,12	78,03
feb-06	4,87	41,97	9,97	105,25	109,47	210,89	81,63	79,18
mar-06	4,79	44,10	9,38	105,74	112,15	209,87	85,27	80,02
apr-06	5,07	43,41	12,21	104,65	109,44	208,89	85,93	79,81
mag-06	5,00	42,75	11,87	105,60	111,01	207,87	85,62	79,98
giu-06	4,97	42,03	11,41	104,41	111,74	206,88	84,86	79,26
lug-06	4,95	41,27	14,50	104,80	111,15	205,86	84,30	80,15
ago-06	4,88	40,50	13,85	103,60	110,13	204,84	84,26	79,34
set-06	4,97	40,23	13,12	104,18	111,28	203,86	83,99	79,53
ott-06	4,85	39,51	12,36	102,86	110,63	202,84	91,86	78,86
nov-06	4,59	38,82	11,37	102,61	109,65	201,85	89,17	78,29
dic-06	4,53	40,60	10,35	102,61	108,63	200,83	113,81	81,20
gen-07	4,61	40,88	10,87	103,66	108,02	199,81	117,08	81,40
feb-07	4,79	40,34	10,59	104,12	110,32	198,65	119,84	81,52
mar-07	4,80	39,71	10,01	104,98	107,32	197,63	120,29	81,32
apr-07	4,99	39,13	12,32	104,37	105,41	196,64	119,40	81,62
mag-07	4,89	38,87	11,65	103,19	104,84	195,62	117,94	80,65
giu-07	4,90	38,31	11,85	104,46	108,81	194,64	116,39	81,31

**VITA RESIDUA MEDIA PONDERATA DEI TITOLI DI STATO**

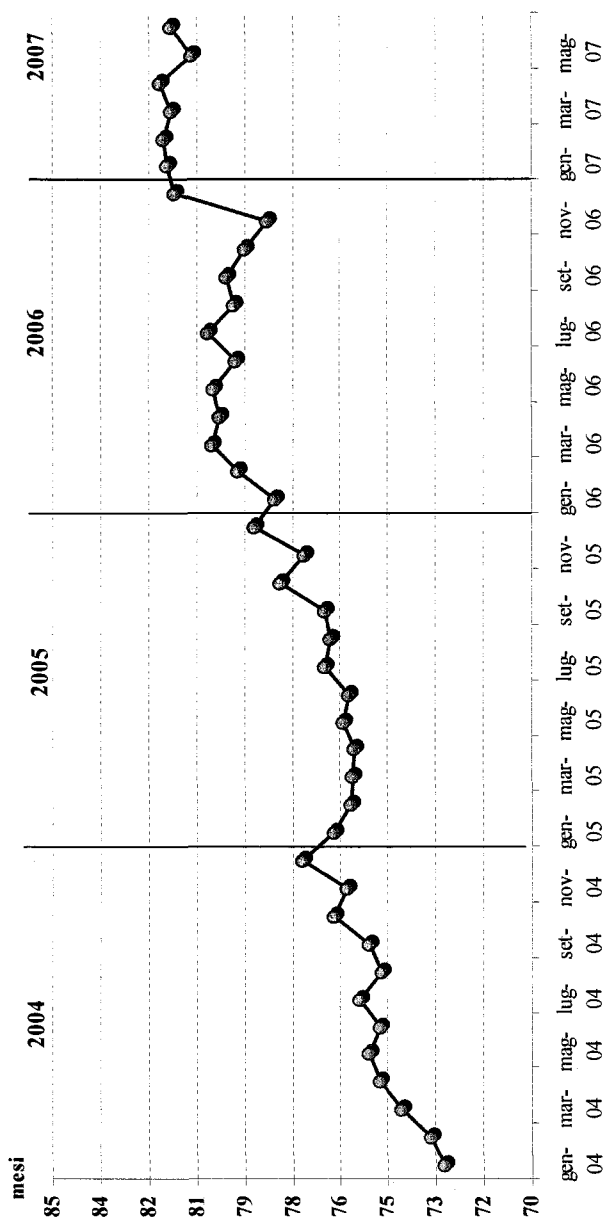

## XV LEGISLATURA – DISEGNI DI LEGGE E RELAZIONI - DOCUMENTI

**Tabella 5B – DEBITO: Rendimenti composti lordi dei titoli di stato (medie ponderate mensili)**

	Flessibili	BOT			CTZ	CCT	BTPEi					BTP			
		3 mesi	6 mesi	12 mesi	24 mesi	7 anni	5 anni	10 anni	15 anni	30 anni	3 anni	5 anni	10 anni	15 anni	30 anni
gen-04	2,20	1,97	2,03	2,07	2,32	2,11	-	-	-	-	2,82	3,31	4,36	-	5,14
feb-04	2,01	1,98	1,98	2,09	2,09	2,10	-	4,39	-	-	2,85	3,22	4,39	4,65	-
mar-04	1,83	1,97	1,83	1,98	2,11	2,09	-	-	-	-	2,59	2,97	4,25	4,58	-
apr-04	2,03	1,95	2,00	2,03	2,44	1,88	3,05	4,42	-	-	2,41	3,33	4,13	-	5,08
mag-04	-	2,01	2,06	2,24	2,56	2,11	-	-	-	-	2,78	3,62	4,38	-	5,25
giu-04	-	2,04	2,09	2,31	2,58	2,11	-	-	-	-	2,93	3,75	4,41	-	-
lug-04	-	2,02	2,11	2,24	2,68	2,22	-	-	-	-	3,03	3,49	4,43	4,76	-
ago-04	-	1,98	2,06	2,19	2,46	2,22	-	-	-	-	3,00	3,29	4,41	-	-
set-04	-	2,00	2,12	2,28	2,47	2,21	-	4,07	-	-	2,74	3,08	4,24	-	4,89
ott-04	-	2,00	2,08	2,21	-	2,21	-	-	-	4,81	2,74	3,08	4,12	-	-
nov-04	-	-	2,10	2,26	-	2,22	-	-	-	-	-	-	4,02	-	-
dic-04	-	-	-	2,16	-	-	-	-	-	-	-	-	-	-	-
gen-05	-	2,03	2,10	2,21	2,22	2,21	-	-	-	-	2,56	3,00	3,79	4,00	-
feb-05	-	-	2,10	2,18	2,22	2,21	-	3,74	-	-	2,61	2,92	3,64	3,82	-
mar-05	-	2,04	2,13	2,21	2,53	2,21	-	-	-	4,48	2,69	3,04	3,77	-	-
apr-05	2,07	2,05	2,07	2,19	2,23	2,21	2,96	-	-	-	2,71	2,87	3,75	3,93	-
mag-05	2,05	2,02	2,05	2,07	2,11	2,21	-	3,34	-	-	2,40	2,69	3,57	-	-
giu-05	-	2,03	2,02	2,00	1,95	2,13	2,61	-	-	3,92	2,30	2,64	3,50	-	-
lug-05	-	2,04	2,06	2,07	2,10	2,13	-	-	-	-	2,17	2,69	3,29	3,73	-
ago-05	-	2,04	2,06	2,16	2,10	2,14	-	-	-	-	2,33	-	3,37	-	-
set-05	2,07	2,04	2,09	2,10	2,25	2,23	2,73	-	-	-	2,34	2,60	3,31	3,58	-
ott-05	2,10	2,09	2,21	2,29	2,49	2,23	-	-	-	4,05	2,38	2,80	3,24	-	3,97
nov-05	-	-	2,45	2,57	-	2,34	-	-	-	-	2,67	3,11	3,51	-	-
dic-05	-	-	-	2,64	-	-	-	-	-	-	-	-	-	-	-
gen-06	2,74	2,40	2,55	2,81	2,79	2,71	3,22	-	-	4,10	2,89	3,02	3,47	-	3,86
feb-06	2,61	-	2,64	2,77	2,85	2,75	-	-	-	-	3,08	3,20	3,66	3,94	4,13
mar-06	2,94	2,56	2,82	2,84	3,08	2,81	-	-	-	4,34	3,13	3,51	3,74	4,12	-
apr-06	2,94	2,67	2,85	3,05	3,31	3,00	3,86	-	-	-	3,39	3,67	4,00	4,34	-
mag-06	-	2,80	2,97	3,25	3,30	3,05	-	4,32	-	4,62	3,60	3,85	4,28	-	4,68
giu-06	-	2,85	3,14	3,21	3,57	3,13	-	4,23	-	-	3,43	3,68	4,16	4,38	-
lug-06	-	-	3,19	3,43	3,50	3,30	-	-	-	-	3,73	3,85	4,32	-	4,70
ago-06	-	-	3,30	3,45	3,45	3,34	-	-	-	-	3,63	-	4,18	-	-
set-06	-	-	3,41	3,60	3,44	3,47	-	-	-	4,25	3,56	3,74	4,02	-	-
ott-06	-	-	3,56	3,63	3,64	3,57	-	4,10	-	-	3,56	3,77	3,89	-	-
nov-06	-	3,42	3,61	3,70	-	3,73	-	-	-	-	3,70	3,71	4,00	-	-
dic-06	-	-	-	3,73	-	-	-	-	-	-	-	-	-	-	-
gen-07	-	3,66	3,74	3,88	3,86	3,84	-	4,31	-	-	3,85	4,00	4,17	-	4,48
feb-07	3,91	3,73	3,87	3,92	3,92	3,91	-	-	-	4,47	3,93	4,05	4,29	4,42	-
mar-07	3,96	3,83	3,92	3,95	3,94	4,00	4,08	-	-	-	3,90	3,87	4,14	4,23	-
apr-07	-	3,90	4,02	4,09	4,06	4,03	4,25	-	-	-	3,98	4,17	4,22	-	4,72
mag-07	3,93	3,98	4,14	4,18	4,28	4,14	-	4,55	-	-	4,13	4,28	4,37	4,60	-
giu-07	-	4,08	4,18	4,34	4,40	4,25	-	-	4,95	-	4,33	4,61	4,51	-	5,12

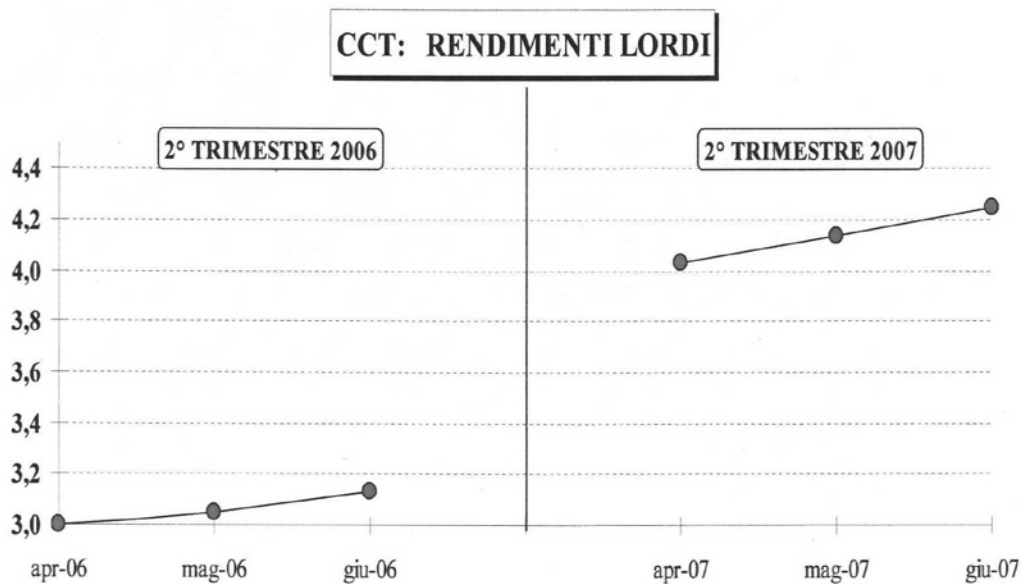
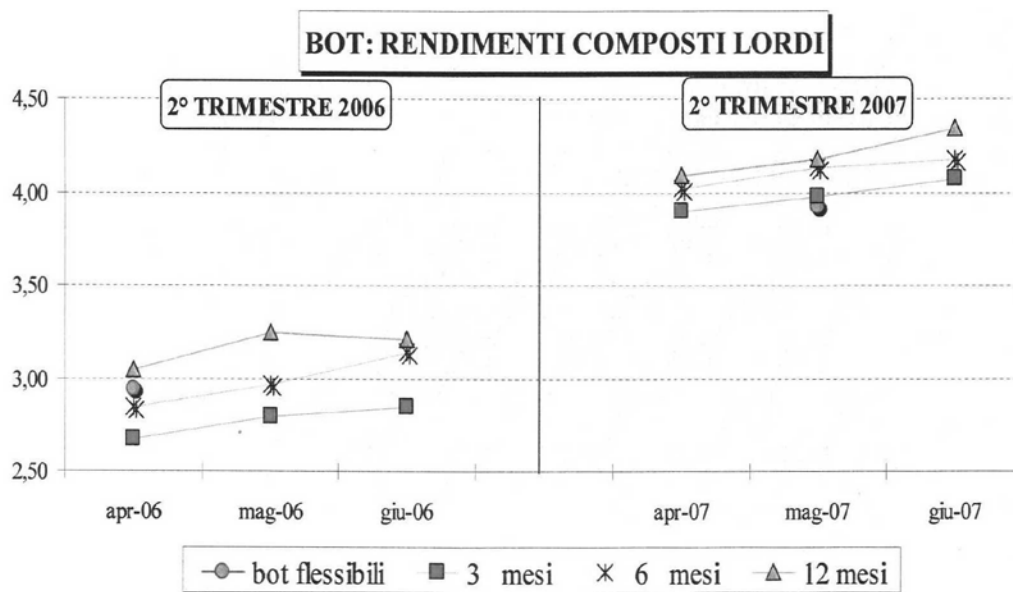

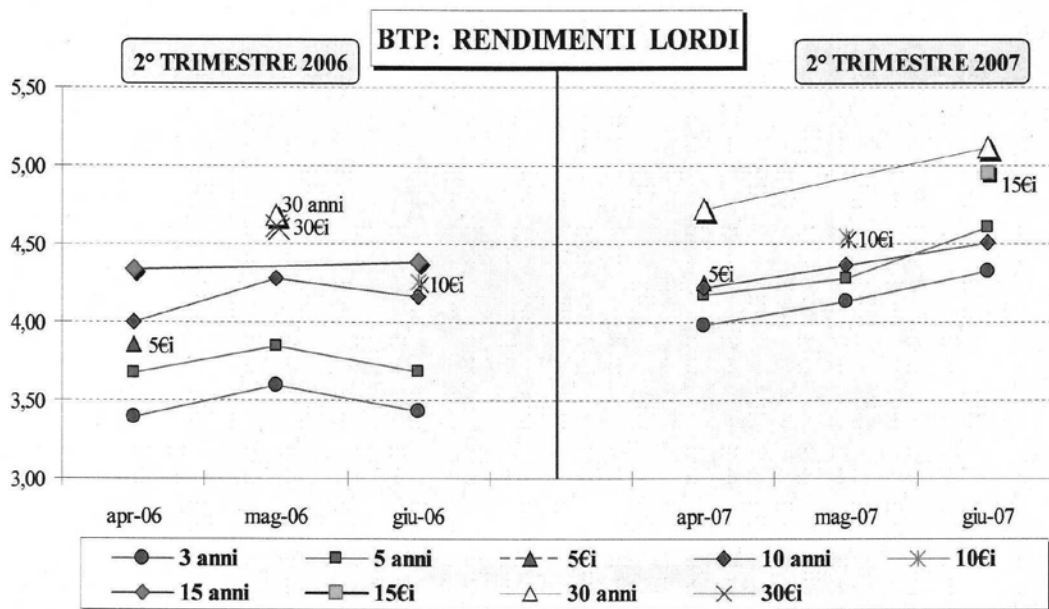
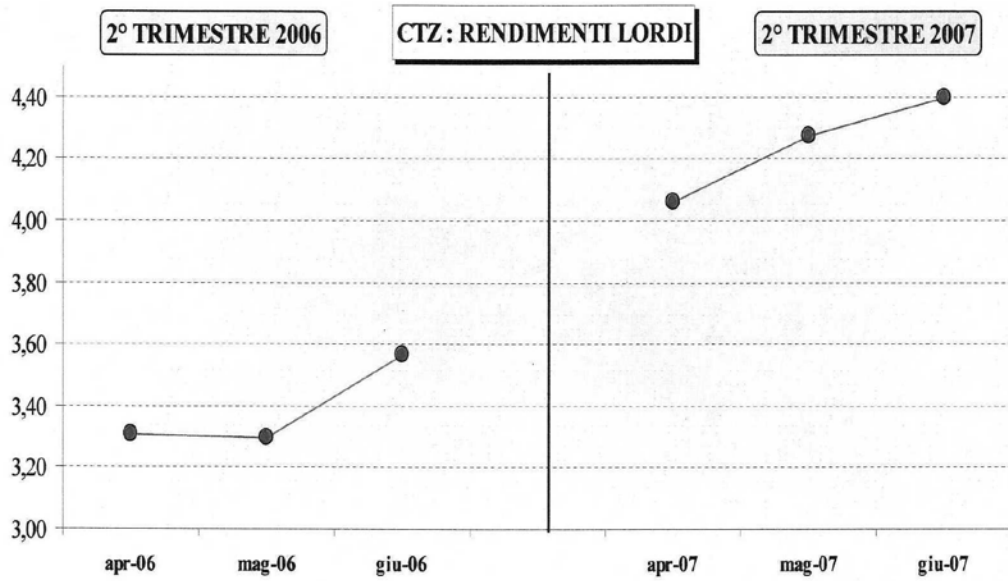

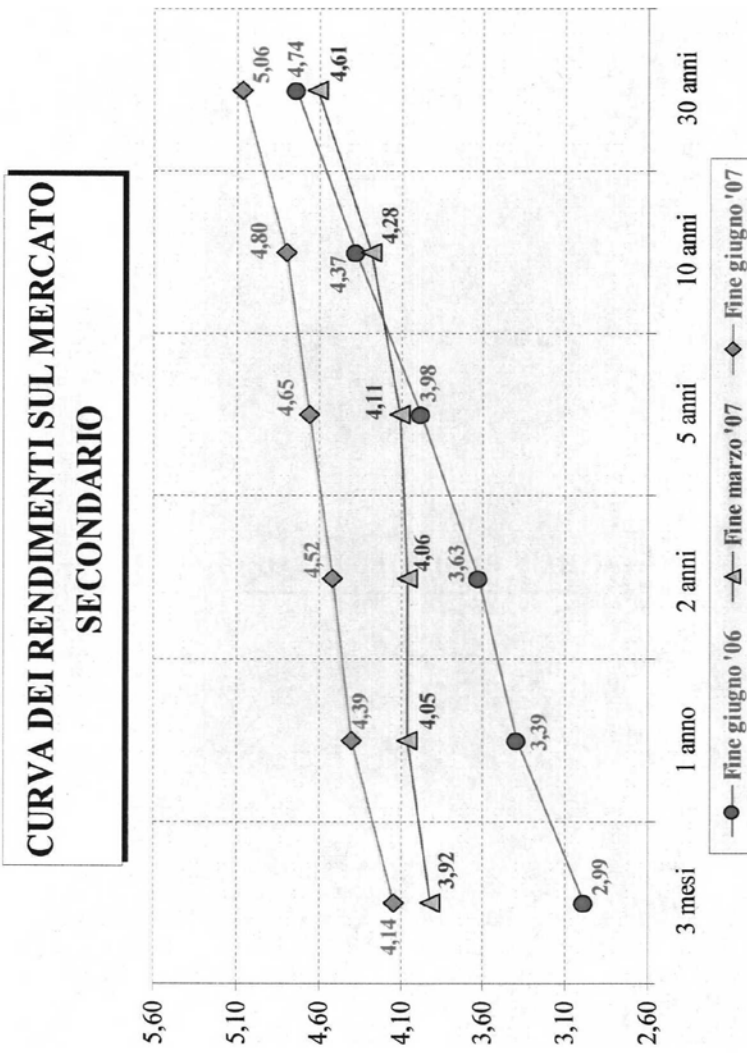

## XV LEGISLATURA - DISEGNI DI LEGGE E RELAZIONI - DOCUMENTI

Tabella 6B - DEBITO: Consistenza del debito del settore statale (in milioni di euro)

	AI 31/12/03	AI 31/12/04	AI 31/12/05	AI 30/06/06	AI 31/12/06	AI 31/03/07	AI 30/06/07
CCT *	190.424	190.319	191.544	190.329	184.884	190.206	197.906
CTZ	52.636	45.603	43.184	49.102	43.669	53.979	49.153
CCT crediti d'imposta	7.116	7.116	7.119	5.940	5.939	1.300	1.300
<b>TOTALE CERTIFICATI DI CREDITO</b>	<b>250.176</b>	<b>243.038</b>	<b>241.847</b>	<b>245.371</b>	<b>234.493</b>	<b>245.484</b>	<b>248.358</b>
BTP	691.705	707.890	716.708	746.866	753.300	746.261	764.152
BTP€I	10.203	28.578	48.033	57.952	60.933	65.989	74.260
BOT	119.645	118.750	117.806	142.803	122.780	143.250	142.750
OBLIGAZIONI F.S. interno	516	0	0	0	0	0	0
OBLIGAZIONI F.S. estero **	783	726	838	778	751	742	732
TITOLI ESTERI TESORO **	84.147	85.262	87.799	85.629	75.200	74.920	77.404
TITOLI ISPA ***	0	7.211	9.476	9.484	9.489	9.491	9.496
<b>TOTALE TITOLI DI STATO</b>	<b>1.157.175</b>	<b>1.191.455</b>	<b>1.222.507</b>	<b>1.288.883</b>	<b>1.256.946</b>	<b>1.286.139</b>	<b>1.317.153</b>
Buoni postali ***	57.522	53.094	45.950	42.122	39.648	38.604	38.004
Conti correnti postali intestati a privati ****	18.417	21.660	24.628	25.950	25.973	23.543	10.634
Conti correnti presso la Tesoreria *****	28.038	46.331	75.638	90.113	87.937	89.949	86.449
Libretti postali ***	0	0	0	0	0	0	0
Altri debiti F.S. interno	516	0	0	0	0	0	0
Altri debiti F.S. estero	1.593	1.027	906	849	533	471	395
Altri debiti esteri	814	676	646	605	618	604	594
Rapporti B.I.-UIC	-13.048	-15.709	-14.535	-57.352	-22.778	-28.521	-37.459
Prestiti***	41.099	40.557	41.556	44.356	47.233	47.415	46.645
<b>TOTALE</b>	<b>1.292.126</b>	<b>1.339.091</b>	<b>1.397.296</b>	<b>1.435.525</b>	<b>1.436.110</b>	<b>1.458.204</b>	<b>1.462.415</b>

\* Comprende, oltre ai CCT offerti in asta, anche alcune emissioni effettuate per finalità particolari, diverse dal rimborso di crediti d'imposta

\*\* Il valore dei prestiti emessi sul mercato estero viene calcolato considerando gli effetti delle operazioni di swap, in armonia con le regole adottate in sede UE

\*\*\* A partire da questa edizione, le obbligazioni ISPA sono evidenziate separatamente, in precedenza, invece, titoli e mutui erano considerati complessivamente all'interno della voce "Debiti ISPA". A seguito di quanto disposto dalla legge Finanziaria per il 2007, art. 1 commi 966-969, i debiti contratti da Infrastrutture S.p.A., sono assunti direttamente a carico del settore statale

\*\*\*\* A seguito della trasformazione della Cassa Depositi e Prestiti in società per azioni a partire da dicembre 2003, la voce Raccolta Postale è stata suddivisa in queste distinte voci per dare un esatto riscontro di tutte le partite debitorie che sono passate direttamente a carico dello Stato

\*\*\*\*\* La voce è comprensiva sia dei conti correnti della gestione della Cassa S.p.A., che dei conti presso la Tesoreria di cui sono titolari società esterne al settore statale, sia a quelli intestati alle società veicolo che hanno effettuato le operazioni di cartolarizzazione

**Tabella 7B – DEBITO: Differenze in valore assoluto della consistenza del debito del settore statale ( in milioni di euro)**

	30/06/06 30/06/07	31/12/06 30/06/07	31/03/07 30/06/07
CCT	7.577	13.022	7.700
CTZ	51	5.484	-4.826
CCT crediti d'imposta	-4.640	-4.640	0
<b>TOTALE CERTIFICATI DI CREDITO</b>	<b>2.988</b>	<b>13.866</b>	<b>2.874</b>
BTP	17.286	10.852	17.891
BTP€i	16.308	13.327	8.271
BOT	-53	19.970	-500
OBBLIGAZIONI F.S. interno	0	0	0
OBBLIGAZIONI F.S. estero	-46	-19	-10
TITOLI ESTERI TESORO	-8.225	2.204	2.484
TITOLI ISPA	16	6	4
<b>TOTALE TITOLI DI STATO</b>	<b>28.270</b>	<b>60.206</b>	<b>31.014</b>
Buoni postali	-4.118	-1.644	-600
Conti correnti postali intestati a privati	-15.316	-15.339	-12.909
Conti correnti presso la Tesoreria	-3.664	-1.488	-3.500
Libretti postali	0	0	0
Altri debiti F.S. interno	0	0	0
Altri debiti F.S. estero	-454	-138	-76
Altri debiti esteri	-11	-24	-10
B.I.-UIC	19.893	-14.681	-8.938
Prestiti	2.289	-588	-770
<b>TOTALE</b>	<b>26.889</b>	<b>26.304</b>	<b>4.211</b>





## APPENDICE C: Consistenza, struttura e smaltimento dei residui

### Appendice C/1: Bilancio dello Stato

#### RISULTANZE COMPLESSIVE

Le cifre riportate nella Tabella 1C/1 evidenziano le consistenze dei residui attivi e passivi alla fine degli esercizi 2005 e 2006, nei termini in cui esse emergono dai rendiconti.

Si rileva al 31 dicembre 2006, una eccedenza attiva di 134.449 milioni, contro una eccedenza passiva di 120.875 milioni a fine 2006.

In particolare per i residui passivi si è avuto un incremento di 1.737 milioni riguardante esclusivamente i residui relativi al rimborso prestiti che registrano un aumento pari a 5.471 milioni, mentre sia i resti di parte corrente che in conto capitale diminuiscono, rispettivamente, di 2.263 e 1.471 milioni.

**Tabella 1C/1 - BILANCIO DELLO STATO: Quadro di sintesi della consistenza dei residui attivi e passivi alla fine del 2005 e del 2006 (in milioni di euro)**

	Al 31 dicembre 2005	Al 31 dicembre 2006	Differenze
<b>RESIDUI ATTIVI</b>			
Entrate tributarie	79.343	72.832	-6.511
Altre entrate finali	71.905	61.617	-10.288
Accensione di prestiti	0	0	0
<b>TOTALE</b>	<b>151.248</b>	<b>134.449</b>	<b>-16.799</b>
<b>RESIDUI PASSIVI</b>			
Spese correnti	42.049	39.786	-2.263
Spese in conto capitale	73.755	72.284	-1.471
Rimborso di prestiti	3.334	8.805	5.471
<b>TOTALE</b>	<b>119.138</b>	<b>120.875</b>	<b>1.737</b>
<b>SALDO</b>	<b>-32.110</b>	<b>-13.574</b>	<b>18.536</b>

#### RESIDUI ATTIVI

La consistenza dei residui attivi per entrate finali a fine 2006 è pari a milioni 134.449 con una riduzione dell'11,1 per cento rispetto a quella accertata a fine 2005 riferita per milioni 6.511 (-8,2%) al

comparto delle tributarie e per milioni 10.288 (-14,3%) alle altre entrate di diversa natura (Tab. 2C/1).

**Tabella 2C/1 - BILANCIO DELLO STATO: Analisi della consistenza dei residui attivi (in milioni di euro)**

	Anni			Variazioni %	
	2004	2005	2006	2005/2004	2006/2005
<b>IMPOSTE DIRETTE</b>	26.105	32.715	30.372	25,3	-7,2
- IRE	12.604	15.431	16.929	22,4	9,7
- IRES	6.008	8.332	6.342	38,7	-23,9
- ILOR	2.918	3.555	1.460	21,8	-58,9
- Sostitutiva	711	669	837	-5,9	25,1
- Ritenuta sui dividendi	176	177	182	0,6	2,8
- Condono II.DD.	583	829	534	42,2	-35,6
- Quote 35% imp. unica conc.	12	21	22	75,0	4,8
- Altre	3.093	3.701	4.066	19,6	9,9
<b>IMPOSTE INDIRETTE</b>	38.124	46.628	42.460	22,3	-8,9
<b>AFFARI</b>	29.776	39.276	33.329	31,9	-15,1
- IVA	21.261	29.928	24.717	40,8	-17,4
- Condono II. II.	365	590	215	61,6	-63,6
- Registro, bollo e sostitutiva	3.312	3.705	3.035	11,9	-18,1
- Assicurazioni	331	386	565	16,6	46,4
<b>PRODUZIONE</b>	5.747	6.196	6.318	7,8	2,0
- Oli minerali	2.969	2.798	2.941	-5,8	5,1
- Gas metano	376	460	436	22,3	-5,2
<b>MONOPOLI</b>	265	963	1.387	264,1	44,0
- Tabacchi	264	957	1.380	262,5	44,2
<b>LOTTO</b>	2.336	193	1.426	-91,7	638,9
<b>TOTALE ENTRATE TRIBUTARIE</b>	64.229	79.343	72.832	23,5	-8,2
<b>ALTRE ENTRATE</b>	52.627	71.905	61.617	36,6	-14,3
- Risorse proprie CEE	587	672	385	14,5	-42,7
- Interessi entrate tributarie	5.631	6.992	4.616	24,2	-34,0
- Oblazioni e condanne pene pec.	2.616	2.852	3.085	9,0	8,2
- Indennità e interessi di mora	502	675	268	34,5	-60,3
- Multe, ammende e san. amm.ve	3.077	3.535	3.932	14,9	11,2
<b>TOTALE ENTRATE FINALI</b>	116.856	151.248	134.449	29,4	-11,1

I residui di nuova formazione ammontano a milioni 64.173 (milioni 42.586 nel 2005) e riguardano per milioni 42.336 cespiti tributari (milioni 26.282 nel 2005) e per milioni 21.837 entrate di diversa natura (milioni 16.305 nel 2005).

Tra i residui tributari, la consistenza complessiva delle somme rimaste da riscuotere alla fine dell'esercizio in esame assomma a milioni

72.832, con una flessione pari all'8,2% rispetto all' anno precedente.

Va ricordato che parte dei residui attivi può definirsi fisiologica in quanto collegata a rate di tributi o quote di gettito che, accertate negli ultimi mesi dell'anno, è possibile contabilizzare, quali introiti di bilancio, solo nell'esercizio successivo in relazione ai tempi previsti per il versamento in corrente postale, a possibili ritardi nell'arrivo dei certificati di accredito presso la competente sezione di Tesoreria o nell'apposizione del visto alle relative fatture di versamento.

Ulteriori analitici elementi informativi al riguardo sono indicati nella nota preliminare del conto consuntivo dell'entrata per l'esercizio finanziario 2006.

## RESIDUI PASSIVI

I residui passivi complessivi provenienti dagli esercizi 2005 e precedenti (al netto di quelli per rimborso prestiti) ammontavano al 1° gennaio 2006 a milioni 115.804; per effetto delle perenzioni, delle variazioni in diminuzione, delle economie e dei pagamenti effettuati nel corso dell'anno, essi si sono ridotti al 31 dicembre 2006 a 65.671 milioni.

Aggiungendo a questo ultimo importo i residui di nuova formazione derivanti dalla gestione di competenza 2006, ammontanti a milioni 46.399, la complessiva consistenza dei resti passivi, in essere al 31 dicembre 2006, pertanto risulta di milioni 112.070 (Tabella n.3D/1); rispetto alla richiamata analoga consistenza di fine 2005 si registra un decremento di 3.734 milioni.

**Tabella 3C/1 – BILANCIO DELLO STATO : Consistenza dei residui passivi a fine esercizio (in milioni di euro e percentuali sugli impegni dell'esercizio)**

	2001	2002	2003	2004	2005	2006
Spese correnti	63.544	55.184	43.099	39.497	42.049	39.786
%	16,8	14,6	11,0	9,9	10,0	9,3
Spese in conto capitale	67.697	74.614	71.460	72.531	73.755	72.284
%	125,6	128,2	119,0	153,1	157,6	185,6
Spese finali	131.241	129.798	114.559	112.028	115.804	112.070
%	30,3	29,7	25,4	25,0	24,8	24,0
Rimborso di prestiti	3.938	2.682	364	9.266	3.334	8.805
%	2,1	1,4	0,2	0,2	1,9	5,4
<b>SPESE COMPLESSIVE</b>	<b>135.179</b>	<b>132.480</b>	<b>114.923</b>	<b>121.294</b>	<b>119.138</b>	<b>120.875</b>
%	21,8	21,1	16,8	18,9	18,7	19,2

### Residui passivi milioni di euro

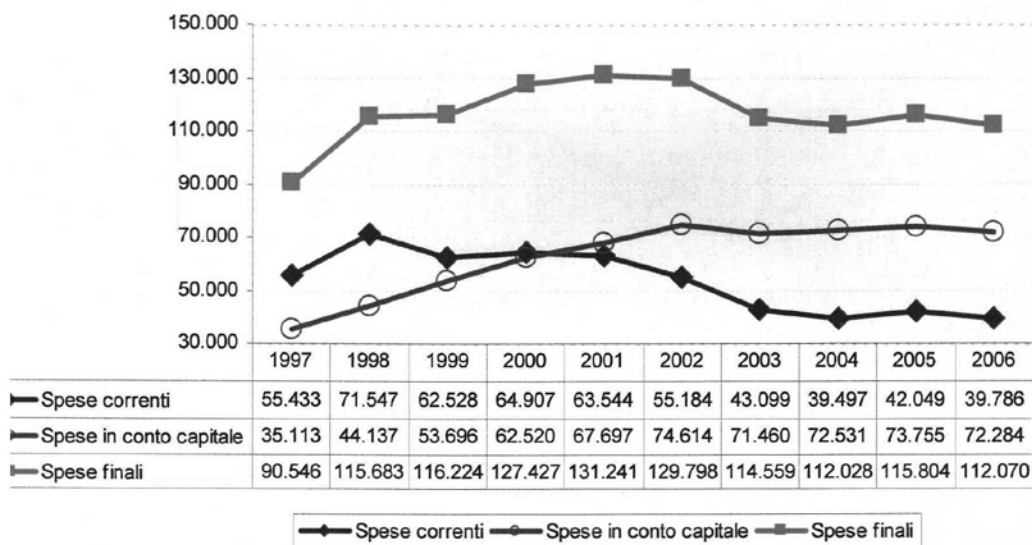

### Residui passivi - tasso di variazione

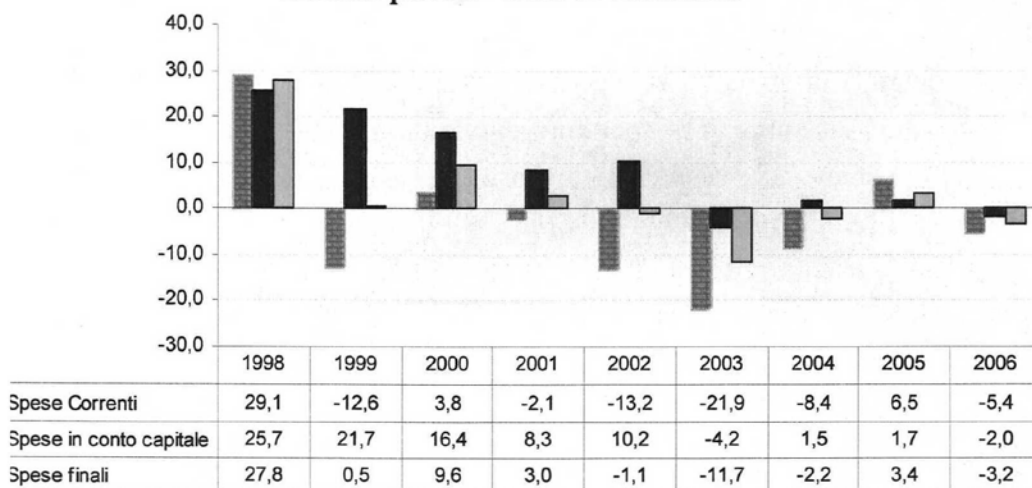

Nella successiva tabella 4C/1 si evidenzia che il decremento della consistenza complessiva dei residui ha interessato quelli di parte corrente per 2.263 milioni. In particolare si sono avute flessioni di 3.919 milioni in quelli redditi da lavoro dipendente, principalmente connessi alla sottoscrizione dei contratti, per gli anni 2004 e 2005, relativi al personale dei comparti Ministeri, Scuola ed Aziende Autonome, i cui aumenti retributivi sono stati erogati nell'esercizio 2006) e in quelli dei consumi intermedi, la cui riduzione ha interessato prevalentemente la difesa (-870 milioni). Per contro si registra un forte incremento dei residui relativi ai trasferimenti alle amministrazioni pubbliche locali per 2.666 milioni, tra i quali si evidenzia l'aumento riguardo il Fondo per il federalismo fiscale (+ 4.454 milioni) e la riduzione di 1.362 milioni per il Fondo Sanitario nazionale.

I residui di conto capitale registrano, invece, una flessione pari a 1.471 milioni, risultante da:

- minori residui per le spese relative ad acquisizioni di attività finanziarie (- 3.839 milioni ) riguardanti prevalentemente l'ANAS SpA e le Ferrovie SpA. Per quest'ultima la riduzione dei residui è conseguente ad una diversa e più puntuale collocazione dei residui stessi che ha comportato il loro transito dalla categoria "Acquisizioni di attività finanziarie" alla categoria "Contributi agli investimenti alle imprese" e la loro erogazione a decorrere dall'esercizio 2006 a titolo di contributi in conto impianti;

- minori residui per contributi agli investimenti alle amministrazioni pubbliche centrali e locali. Per le prime la riduzione di 1.668 milioni ha interessato il fondo di rotazione per le politiche comunitarie, mentre con riferimento alle Amministrazioni locali, la flessione di 580 milioni riguarda prevalentemente l'edilizia sanitaria ed ospedaliera e le intese istituzionali di programma, compensata in parte da incrementi registrati per le Università;

- maggiori residui per 2.645 milioni per contributi agli investimenti alle imprese e per 2.437 milioni per gli altri trasferimenti in conto capitale dovuti principalmente al fondo per le aree sottoutilizzate e per i disavanzi USL.

**Tabella 4C/1 – BILANCIO DELLO STATO: Analisi della consistenza dei residui passivi alla fine degli anni 2005 e 2006 (in milioni di euro)**

	2005	2006	Variazioni 2006-2005	
			Assolute	%
Redditi da lavoro dipendente	7.112	3.193	-3.919	-55,1
Consumi intermedi	6.432	5.331	-1.101	-17,1
IRAP	146	110	-36	-24,7
Trasferimenti correnti ad Ammi.ni pubbliche:	23.367	25.763	2.396	10,3
- amministrazioni centrali	890	1.037	147	16,5
- amministrazioni locali:	16.507	19.173	2.666	16,2
- regioni	10.828	13.460	2.632	24,3
- comuni	2.428	2.523	95	3,9
- altre	3.251	3.190	-61	-1,9
- enti previdenza e assistenza sociale	5.970	5.553	-417	-7,0
Trasferimenti correnti a famiglie e ISP	317	387	70	22,1
Trasferimenti correnti a imprese	2.681	2.563	-118	-4,4
Trasferimenti correnti a estero	346	349	3	0,9
Risorse proprie CEE	0	0	0	..
Interessi passivi e redditi da capitale	735	1.182	447	60,8
Poste correttive e compensative	454	509	55	12,1
Ammortamenti	0	0	0	
Altre uscite correnti	459	399	-60	-13,1
<b>TOTALE PARTE CORRENTE</b>	<b>42.049</b>	<b>39.786</b>	<b>-2.263</b>	<b>-5,4</b>
Investimenti fissi lordi e acquisti terreni	9.241	8.461	-780	-8,4
Contributi investimenti ad Amm.ni pubbliche:	29.251	26.973	-2.278	-7,8
- amministrazioni centrali	4.193	2.525	-1.668	-39,8
- amministrazioni locali:	21.497	20.917	-580	-2,7
- regioni	12.672	11.410	-1.262	-10,0
- comuni	7.350	7.226	-124	-1,7
- altre	1.475	2.281	806	54,6
- enti previdenza e assistenza sociale	3.561	3.531	-30	-0,8
Contributi agli investimenti ad imprese	17.331	19.976	2.645	15,3
Contributi agli investimenti a famiglie e ISP	169	222	53	31,4
Contributi agli investimenti ad estero	117	408	291	248,7
Altri trasferimenti in conto capitale	6.921	9.358	2.437	35,2
Acquisizione di attività finanziarie	10.725	6.886	-3.839	-35,8
<b>TOTALE CONTO CAPITALE</b>	<b>73.755</b>	<b>72.284</b>	<b>-1.471</b>	<b>-2,0</b>
<b>IN COMPLESSO</b>	<b>115.804</b>	<b>112.070</b>	<b>-3.734</b>	<b>-3,2</b>

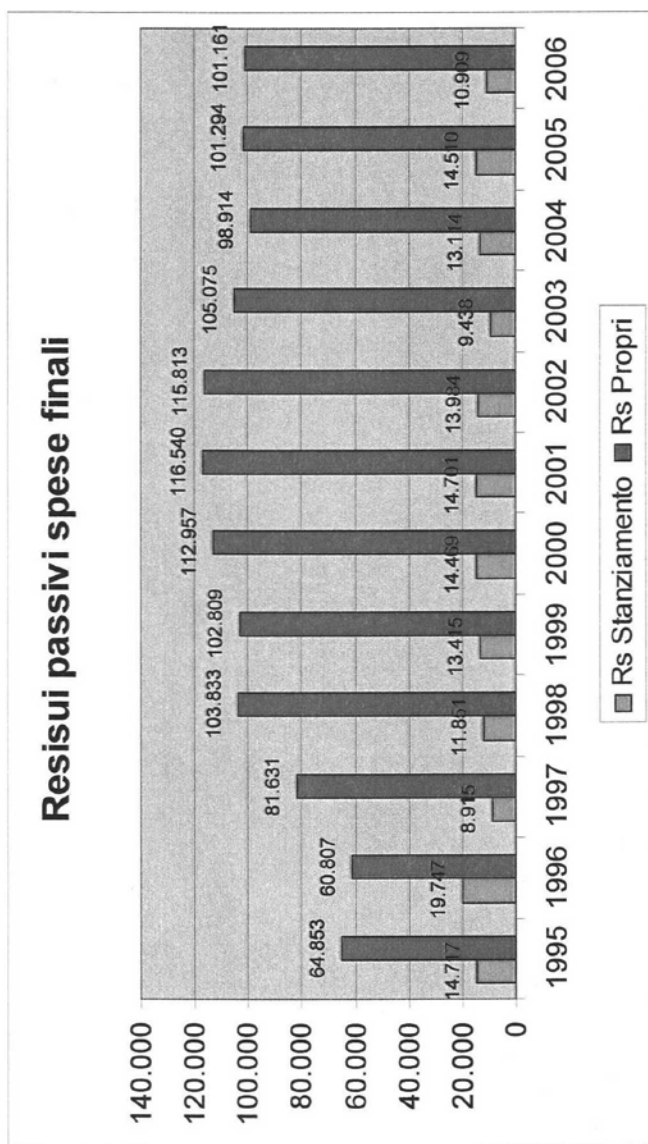



### Residui propri (milioni di euro)

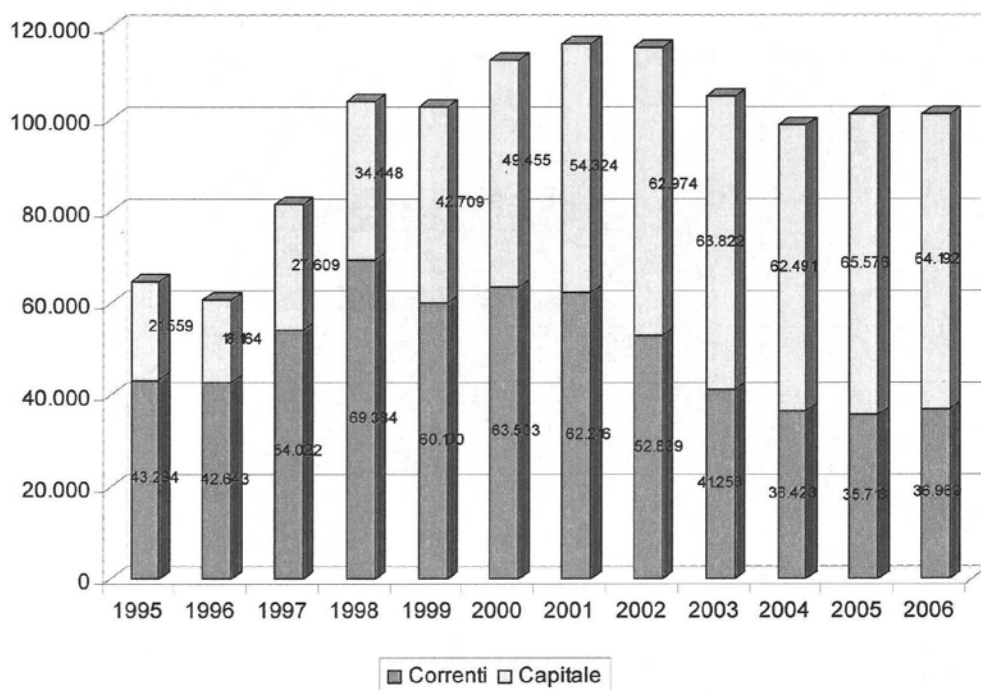

### Tassi di incremento dei residui propri

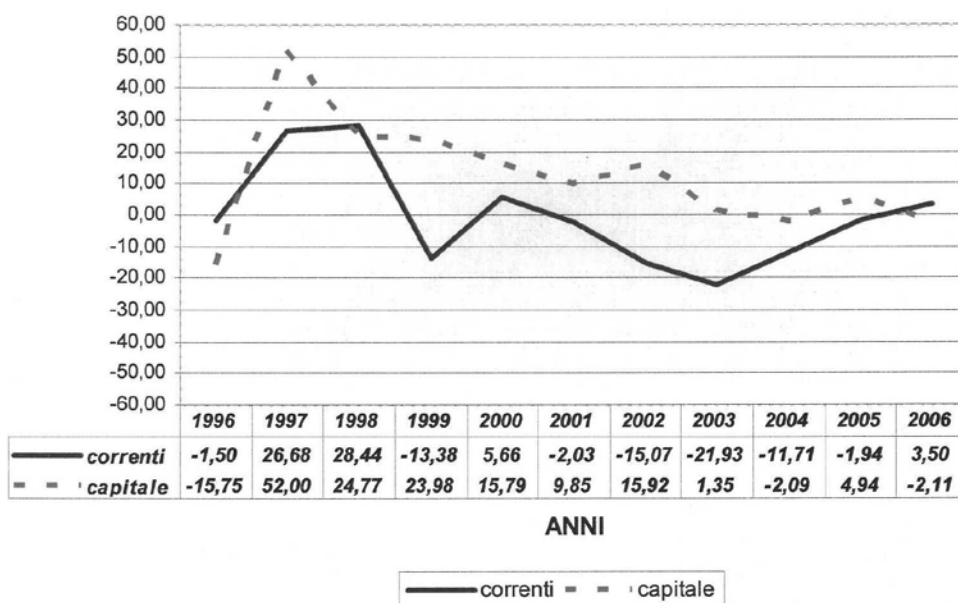

**Residui di stanziamento (milioni di euro)**

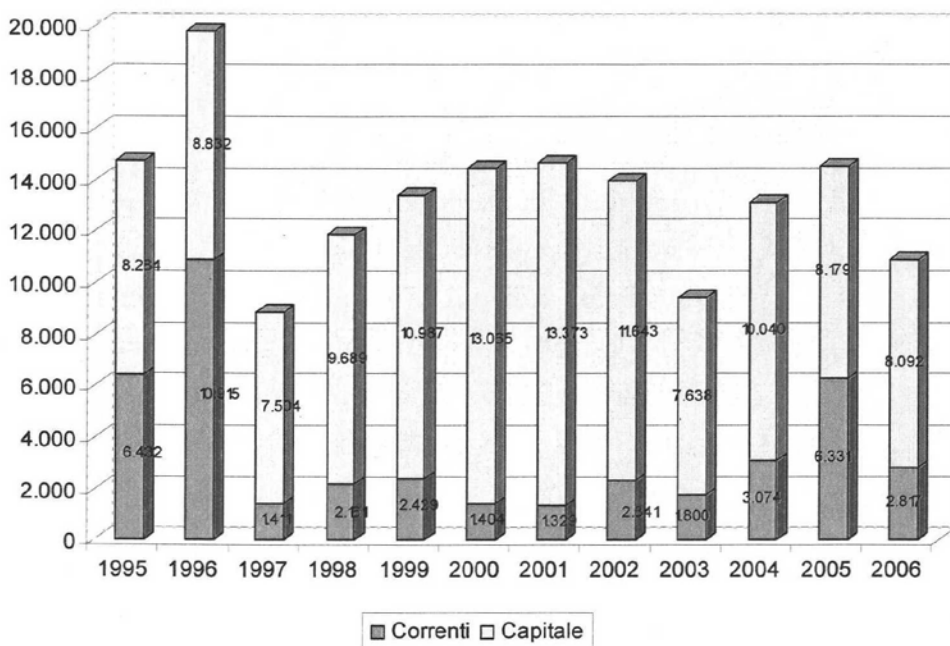

**Tassi di incremento dei residui di stanziamento**

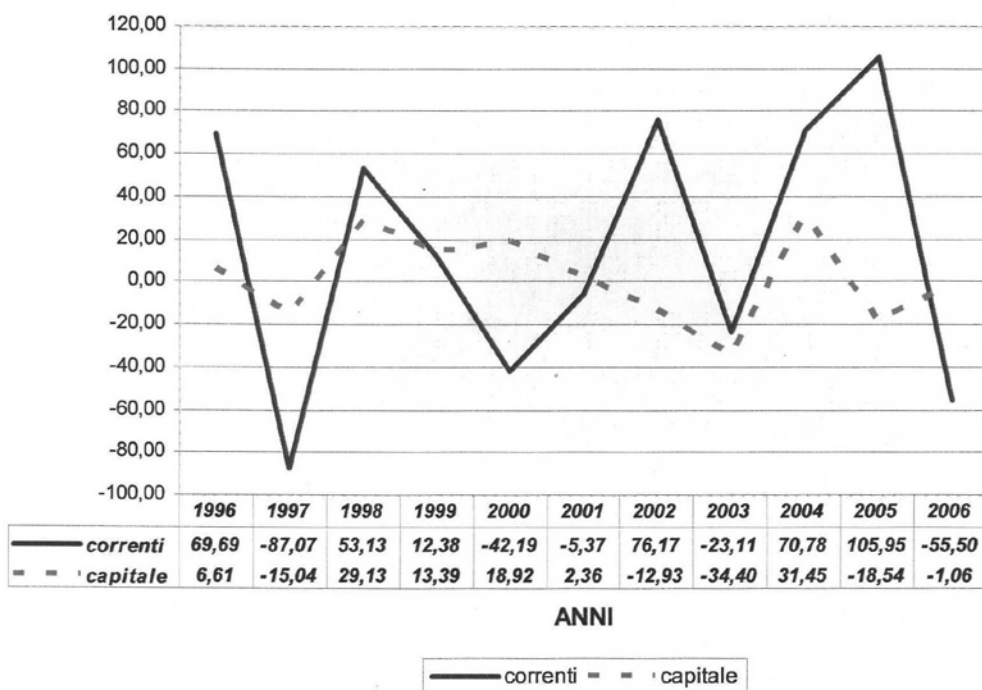

**RESIDUI PASSIVI DI NUOVA FORMAZIONE**

Residui passivi di nuova formazione I nuovi residui, al netto di quelli relativi al rimborso prestiti (milioni 46.399), fanno registrare un decremento di 3.591 milioni rispetto al precedente esercizio imputabile per 2.168 milioni ai residui correnti e per 1.423 a quelli in conto capitale.

A determinare la consistenza a fine 2006 dei residui di nuova formazione di parte corrente hanno, soprattutto, concorso gli aggregati relativi al complesso dei trasferimenti (milioni 19.598), ai redditi da lavoro dipendente (milioni 2.744) e ai consumi intermedi (milioni 3.121).

Quanto ai trasferimenti va rilevato che i residui di nuova formazione hanno interessato per la gran parte le somme da destinare:

- alle regioni (milioni 8.123), con riferimento essenzialmente al Fondo Federalismo fiscale (4.090 milioni) ed al Fondo Sanitario Nazionale (milioni 2.625);
- alle altre amministrazioni locali, il cui ammontare di 2.879 milioni è imputabile per 2.636 milioni ai trasferimenti alle Università, di cui 2.592 milioni relativi al fondo per il finanziamento ordinario di tali Enti e dei consorzi interuniversitari per le spese di funzionamento;
- alle province e comuni (milioni 2.068), riguardanti soprattutto il Fondo ordinario, consolidato e perequativo per la finanza locale;
- agli enti di previdenza per 3.179 milioni, relativi soprattutto all'INPS;
- alle imprese (milioni 2.026), con riferimento soprattutto alle Ferrovie (milioni 424), Poste (milioni 284) ed all'Anas per 282 milioni.

Per i consumi intermedi, la formazione dei nuovi residui (milioni 3.121) ha per larga parte interessato le spese relative ai Dicasteri dell'Economia e delle Finanze (milioni 970), della Difesa (milioni 775) e della Giustizia (milioni 554).

Da rilevare, infine, la formazione di nuovi residui per 2.744 milioni con riferimento ai redditi da lavoro dipendente riferiti per milioni 1.219 a stanziamenti dell'Economia e delle Finanze che includono il fondo contratti del pubblico impiego e per milioni 458 del Ministero dell'Istruzione, Università e Ricerca Scientifica.

I nuovi residui di conto capitale sono pari a milioni 18.989: essi riguardano il complesso dei contributi agli investimenti per milioni 10.031,

mentre per la restante parte sono relativi a:

- investimenti fissi lordi per 2.750 milioni riguardanti soprattutto i Dicasteri della Difesa ( milioni 681), dell'Interno ( milioni 670), delle Infrastrutture (milioni 513), dell'Economia e delle Finanze ( milioni 260) e della Giustizia ( milioni 172).

- altri trasferimenti in conto capitale per milioni 5.727 riferiti prevalentemente per 2.701 milioni al fondo per le aree sottoutilizzate a causa della sua mancata ripartizione e per 2.000 milioni al ripiano debiti pregressi USL.

Nell'ambito dei nuovi residui formati per contributi agli investimenti, assumono rilievo quelli relativi ai contributi concernenti gli investimenti ad Amministrazioni Pubbliche di cui:

- milioni 1.090 alle Amministrazioni centrali riferiti in larga parte agli Enti di ricerca (milioni 925), soggetti alle stringenti norme sulla limitazione delle giacenze di Tesoreria;

- milioni 3.075 agli Enti territoriali relativi per circa 460 milioni a somme per trasferimenti alle Regioni nelle aree sottoutilizzate, per 284 milioni a mancati pagamenti per l'edilizia sanitaria, per 270 milioni al fondo investimenti degli enti locali e per 573 milioni all'edilizia abitativa nei comuni con forte degrado abitativo ed occupazionale;

I residui per trasferimenti alle imprese sono pari a milioni 4.487 riferiti, in particolare, per milioni 1.823 agli incentivi alle imprese industriali, per 217 milioni al fondo agevolazioni ricerca, per milioni 241 a somme dovute alle Poste SpA, per 315 milioni alle Ferrovie Spa ( 315 milioni) e per 180 milioni alle ferrovie in regime di concessione governativa.

**Tabella 5C/1 - BILANCIO DELLO STATO: Residui passivi di nuova formazione e correlativi impegni dell'esercizio**

	Residui in milioni di euro			In percentuale degli impegni		
	2004	2005	2006	2004	2005	2006
Redditi da lavoro dipendente	4.520	4.782	2.744	5,7	5,8	3,1
Consumi intermedi	4.589	3.878	3.121	33,3	30,3	25,7
IRAP	117	80	77	2,7	1,8	1,6
Trasf. correnti ad Amm.ni pubbliche:	14.754	17.174	17.080	8,8	9,8	9,4
- amministrazioni centrali	730	661	831	8,6	6,6	8,9
- amministrazioni locali:	10.594	12.316	13.070	11,8	13,1	13,4
- regioni	5.405	7.517	8.123	8,0	10,6	10,9
- comuni	2.171	1.787	2.068	15,1	12,5	13,8
- altre	3.018	3.012	2.879	39,3	37,5	36,1
- enti prev.li e assistenza sociale	3.430	4.197	3.179	4,9	5,8	4,2
Trasferimenti correnti a famiglie e ISP	222	254	284	5,4	6,6	6,1
Trasferimenti correnti a imprese	1.790	1.716	2.026	34,1	35,2	44,1
Trasferimenti correnti a estero	204	199	208	13,6	12,3	13,2
Risorse proprie CEE	0	0	0	.....	.....	.....
Interessi passivi e redditi da capitale	319	723	1.116	0,5	1,0	1,6
Poste correttive e compensative	158	338	361	0,3	0,7	0,8
Ammortamenti	145	0	0	88,9	.....	.....
Altre uscite correnti	49	434	393	4,4	30,3	52,3
<b>TOTALE PARTE CORRENTE</b>	<b>26.867</b>	<b>29.578</b>	<b>27.410</b>	<b>6,7</b>	<b>7,0</b>	<b>6,4</b>
Investimenti fissi lordi e acquisti terreni	3.102	3.565	2.750	54,8	57,8	66,5
Contributi investimenti ad Amm.ni pubbliche:	6.359	5.091	5.319	33,2	30,4	36,0
- amministrazioni centrali	1.366	1.264	1.090	19,4	18,5	23,9
- amministrazioni locali:	4.246	3.048	3.707	40,0	35,6	40,9
- regioni	2.624	1.563	1.533	42,5	33,2	33,2
- comuni	1.351	1.016	1.542	36,4	35,0	47,3
- altre	271	469	632	37,3	49,6	54,1
- enti prev.li e assistenza sociale	747	779	522	50,3	56,0	44,9
Contributi agli investimenti ad imprese	6.603	4.552	4.487	56,4	55,3	44,4
Contributi agli investimenti a famiglie e ISP	78	63	91	67,8	51,6	70,0
Contributi agli investimenti ad estero	27	23	134	10,7	5,8	33,6
Altri trasferimenti in conto capitale	2.565	4.422	5.727	57,7	50,7	66,4
Acquisizione di attività finanziarie	3.227	2.696	481	53,3	42,3	61,4
<b>TOTALE CONTO CAPITALE</b>	<b>21.961</b>	<b>20.412</b>	<b>18.989</b>	<b>46,4</b>	<b>43,6</b>	<b>48,7</b>
<b>TOTALE</b>	<b>48.828</b>	<b>49.990</b>	<b>46.399</b>	<b>10,9</b>	<b>10,7</b>	<b>9,9</b>

### Residui passivi di nuova formazione (milioni di euro)

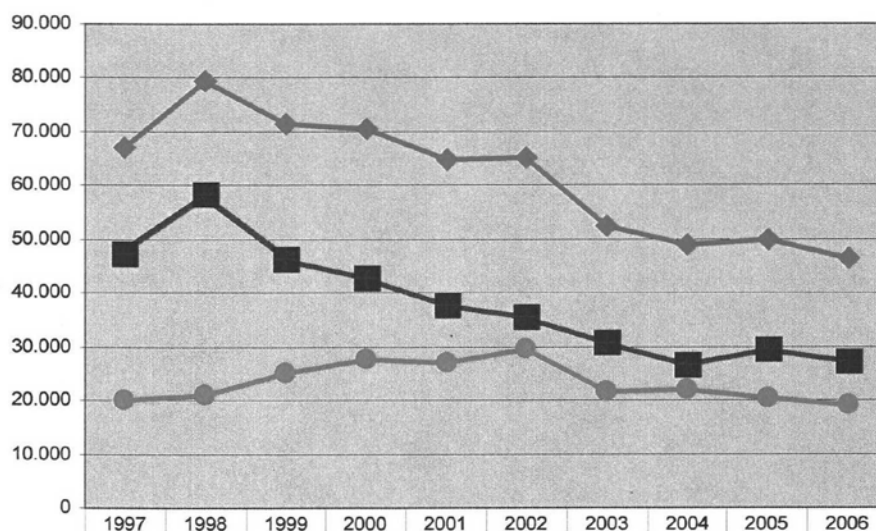

■ Spese correnti	47.263	58.404	46.350	42.852	37.963	35.633	30.959	26.867	29.578	27.410
● Spese in conto capitale	19.924	20.976	25.182	27.820	26.976	29.656	21.574	21.961	20.412	18.989
◆ Spese finali	67.246	79.379	71.532	70.672	64.939	65.289	52.533	48.828	49.990	46.399

■ Spese correnti ● Spese in conto capitale ◆ Spese finali

### Residui di nuova formazione - tasso di variazione

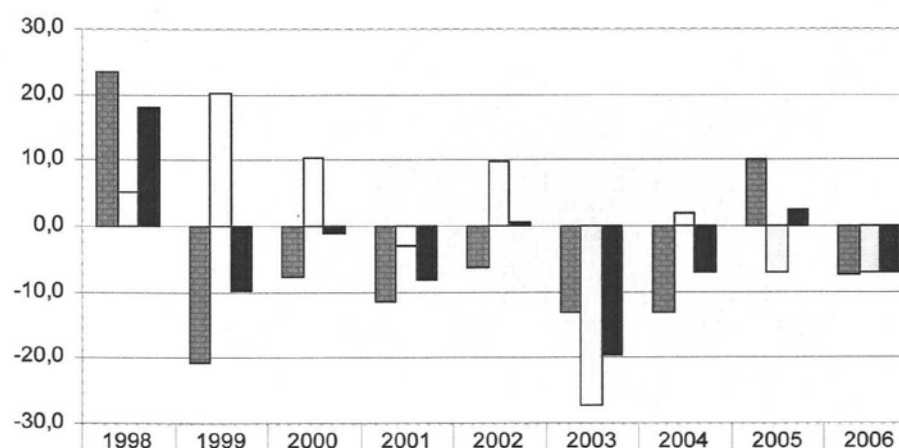

■ Spese correnti	23,6	-20,6	-7,5	-11,4	-6,1	-13,1	-13,2	10,1	-7,3
------------------	------	-------	------	-------	------	-------	-------	------	------

**Residui di nuova formazione in percentuale rispetto agli impegni dell'esercizio**

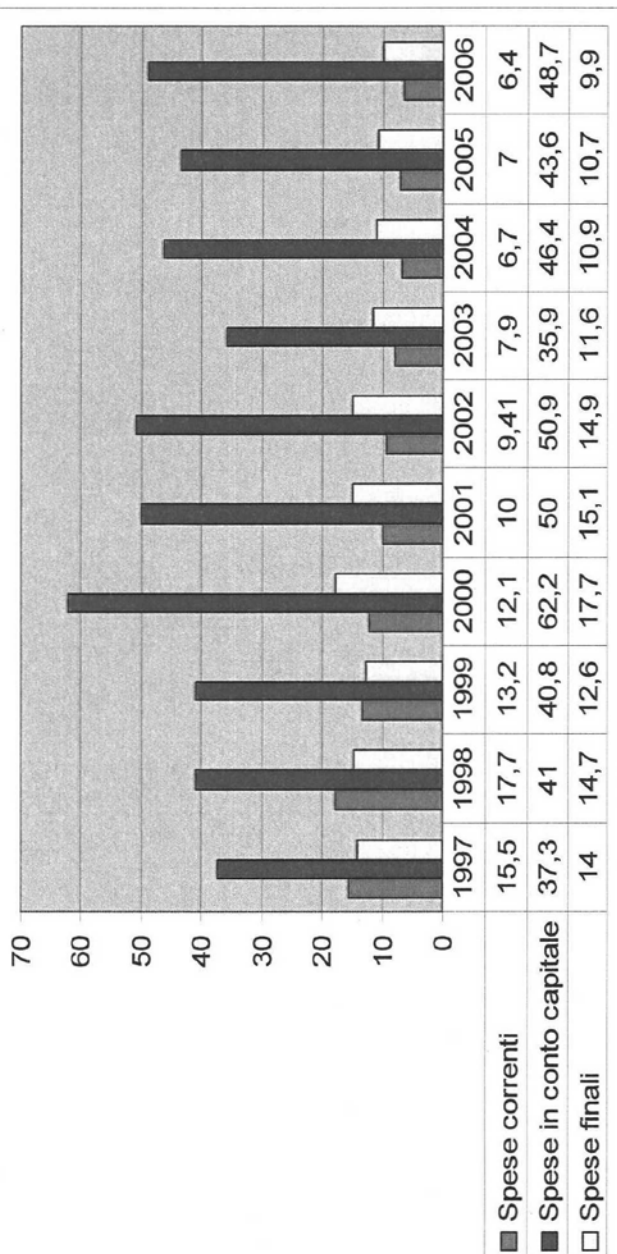

## STRUTTURA DEI RESIDUI PASSIVI

L'analisi per Ministeri ed aggregati economici trova espressione nella successiva Tabella 6C/1 ed è ulteriormente approfondita con l'evidenziazione dei soggetti destinatari dei trasferimenti, sia di parte corrente che di conto capitale, nella Tabella 7C/1.

La consistenza dei residui di parte corrente, risulta concentrata nei dicasteri dell'Economia e delle Finanze (52,74%), del Lavoro e politiche Sociali (10,21%), dell'Istruzione (10,12%), dell'Interno (6,69%) e della Difesa (6,55 %).

La consistenza dei residui di parte corrente del Ministero dell'Economia e delle Finanze, pari a milioni 20.982, riflette l'incremento rispetto al precedente esercizio dei resti inerenti i redditi da lavoro dipendente, i trasferimenti e le altre uscite correnti.

Relativamente al Ministero del Lavoro, il totale dei residui correnti è pari a 4.061 milioni, inferiore a quello del precedente esercizio per circa 500 milioni, imputabili totalmente a minori resti nei trasferimenti.

Per il Ministero dell'Istruzione (4.027 milioni), si registra una flessione nei redditi di lavoro dipendente e nei trasferimenti.

Per il Ministero dell'Interno, i residui correnti sono pari a 2.660 milioni, superiori rispetto al precedente semestre per 252 milioni: tale incremento riguarda, sia i trasferimenti che i redditi da lavoro dipendente.

Infine con riferimento ai residui correnti del Ministero della Difesa, si sottolinea il forte decremento relativo ai consumi intermedi.

La consistenza dei residui in conto capitale, (milioni 72.284) si riferisce principalmente ai Dicasteri dell'Economia e delle Finanze (38,52%), dello Sviluppo Economico (18,41%), delle infrastrutture (12,92%) ed è imputabile in principal modo al comparto degli investimenti fissi lordi e dei contributi agli investimenti alle Amministrazioni Pubbliche e alle Imprese.



## XV LEGISLATURA - DISEGNI DI LEGGE E RELAZIONI - DOCUMENTI

**Tabella 6C/1 - BILANCIO DELLO STATO: Analisi per ministeri e categorie economiche della consistenza dei residui passivi a fine 2006 (in milioni di euro)**

	SPESE CORRENTI										Totale pagamenti correnti
	Redditi da lavoro dipendente	Consumi intermedi	Imposte sulla produzione	Trasferimenti	Interessi passivi e redditi da capitale	Risorse Proprie CEE	Poste correttive e compensative	Ammortamenti	Altre uscite correnti		
ECONOMIA E FINANZE	1.246	1.186	7	16.635	1.170	0	508	0	230	20.982	
SVILUPPO ECONOMICO	13	80	0	207	0	0	0	0	0	300	
LAVORO E POLITICHE SOCIALI	24	42	0	3.994	0	0	0	0	1	4.061	
GIUSTIZIA	332	660	17	304	4	0	0	0	1	1.318	
AFFARI ESTERI	21	59	0	300	0	0	0	0	1	381	
PUBBLICA ISTRUZIONE	598	126	48	3.108	0	0	0	0	147	4.027	
INTERNO	494	334	20	1.810	0	0	0	0	2	2.660	
AMBIENTE	5	107	0	68	0	0	0	0	1	181	
INFRASTRUTTURE	25	132	2	1.807	0	0	1	0	0	1.967	
COMUNICAZIONI	5	3	0	118	0	0	0	0	0	126	
DIFESA	229	2.346	3	14	0	0	0	0	14	2.606	
POLITICHE AGRICOLE E FORESTALI	37	57	6	157	0	0	0	0	1	258	
BENI E ATTIVITA' CULTURALI	129	24	7	150	8	0	0	0	1	319	
SALUTE	29	172	0	318	0	0	0	0	0	519	
TRASPORTI	1	0	0	0	0	0	0	0	0	1	
UNIVERSITA'	5	3	0	72	0	0	0	0	0	80	
COMMERCIO INTERNAZIONALE	0	0	0	0	0	0	0	0	0	0	
TOTALE	3.193	5.331	110	29.062	1.182	0	509	0	399	39.786	

## XV LEGISLATURA - DISEGNI DI LEGGE E RELAZIONI - DOCUMENTI

Segue tabella 6C/1 - BILANCIO DELLO STATO: Analisi per ministeri e categorie economiche della consistenza dei residui passivi a fine 2006  
(in milioni di euro)

	SPESE IN CONTO CAPITALE							Totale pagamenti di capitale	TOTALE COMPLESSIVO
	Investimenti fissi lordi e acquisti di terreni	Contributi agli investimenti ad Amm.ni pubbliche	Contributi agli investimenti ad imprese	Contributi agli investimenti a famiglie e istituzioni sociali private	Contributi agli investimenti ad estero	Altri trasferimenti in conto capitale	Acquisizioni di attività finanziarie		
ECONOMIA E FINANZE	673	9.426	2.847	52	365	8.452	6.029	27.844	48.826
SVILUPPO ECONOMICO	63	259	12.848	0	29	4	101	13.304	13.604
LAVORO E POLITICHE SOCIALI	30	3.536	30	0	0	0	10	3.606	7.667
GIUSTIZIA	571	0	0	0	0	0	0	571	1.889
AFFARI ESTERI	26	0	0	0	6	0	0	32	413
PUBBLICA ISTRUZIONE	65	1.838	1.408	0	8	0	615	3.934	7.961
INTERNO	1.536	3.425	0	0	0	0	0	4.961	7.621
AMBIENTE	394	1.402	9	0	0	0	0	1.805	1.986
INFRASTRUTTURE	1.803	4.485	2.120	42	0	887	0	9.337	11.304
COMUNICAZIONI	57	0	17	0	0	4	0	78	204
DIFESA	2.196	0	0	0	0	0	0	2.196	4.802
POLITICHE AGRICOLE E FORESTALI	337	402	595	0	0	6	74	1.414	1.672
BENI E ATTIVITA' CULTURALI	679	859	52	128	0	2	52	1.772	2.091
SALUTE	31	933	0	0	0	3	0	967	1.486
TRASPORTI	0	0	0	0	0	0	0	0	1
UNIVERSITA'	0	408	50	0	0	0	5	463	543
COMMERCIO INTERNAZIONALE	0	0	0	0	0	0	0	0	0
TOTALE	8.461	26.973	19.976	222	408	9.358	6.886	72.284	112.070

**Tabella 7C/1 – BILANCIO DELLO STATO: Analisi per soggetti destinatari dei residui passivi per trasferimenti correnti alla fine del 2006 (in milioni di euro)**

	Amm.ni Centrali	Amm.ni Locali	Enti di previdenza	Fam e istit soc private	Imprese	Estero	TOTALE
ECONOMIA E FINANZE	658	12.826	1.509	106	1.520	16	16.635
SVILUPPO ECONOMICO	113	0	0	9	41	44	207
LAVORO E POLITICHE SOCIALI	3	105	3.778	85	23	0	3.994
GIUSTIZIA	0	265	0	39	0	0	304
AFFARI ESTERI	1	0	0	14	0	285	300
PUBBLICA ISTRUZIONE	5	2.974	0	0	128	1	3.108
INTERNO	0	1.761	0	47	0	2	1.810
AMBIENTE	36	1	0	0	30	1	68
INFRASTRUTTURE	108	889	189	1	620	0	1.807
COMUNICAZIONI	0	0	0	1	117	0	118
DIFESA	0	13	0	1	0	0	14
POLITICHE AGRICOLE E FORESTALI	14	1	77	1	64	0	157
BENI E ATTIVITA' CULTURALI	0	110	0	30	10	0	150
SALUTE	99	166	0	53	0	0	318
TRASPORTI	0	0	0	0	0	0	0
UNIVERSITA'	0	62	0	0	10	0	72
COMMERCIO INTERNAZIONALE	0	0	0	0	0	0	0
<b>TOTALE</b>	<b>1.037</b>	<b>19.173</b>	<b>5.553</b>	<b>387</b>	<b>2.563</b>	<b>349</b>	<b>29.062</b>

**Segue tabella 7C/1 – BILANCIO DELLO STATO: Analisi per soggetti destinatari dei residui passivi per trasferimenti di capitali alla fine del 2006 (in milioni di euro)**

	Amm.ni Centrali	Amm.ni Locali	Enti di previdenza	Imprese	Fam e istit soc private	Estero	Altri trasferimenti in conto capitale	TOTALE
ECONOMIA E FINANZE	503	8.923	0	2.847	52	365	8.452	21.142
SVILUPPO ECONOMICO	241	19	0	12.848	0	29	4	13.141
LAVORO E POLITICHE SOCIALI	4	0	3.531	30	0	0	0	3.565
GIUSTIZIA	0	0	0	0	0	0	0	0
AFFARI ESTERI	0	0	0	0	0	6	0	6
PUBBLICA ISTRUZIONE	623	1.215	0	1.408	0	8	0	3.254
INTERNO	0	3.425	0	0	0	0	0	3.425
AMBIENTE	141	1.262	0	9	0	0	0	1.412
INFRASTRUTTURE	410	4.074	0	2.120	42	0	887	7.533
COMUNICAZIONI	0	0	0	17	0	0	4	21
DIFESA	0	0	0	0	0	0	0	0
POLITICHE AGRICOLE E FORESTALI	178	224	0	595	0	0	6	1.003
BENI E ATTIVITA' CULTURALI	28	831	0	52	128	0	2	1.041
SALUTE	52	881	0	0	0	0	3	936
TRASPORTI	0	0	0	0	0	0	0	0
UNIVERSITA'	345	63	0	50	0	0	0	458
COMMERCIO INTERNAZIONALE	0	0	0	0	0	0	0	0
<b>TOTALE</b>	<b>2.525</b>	<b>20.917</b>	<b>3.531</b>	<b>19.976</b>	<b>222</b>	<b>408</b>	<b>9.358</b>	<b>56.937</b>

## ANALISI DEI RESIDUI PASSIVI – IMPATTO SUL CONTO DELLE AMMINISTRAZIONI PUBBLICHE

Di seguito viene evidenziata nell'apposita tabella 8C/1 e nel relativo grafico, l'analisi dei residui passivi in funzione dell'impatto che essi possono potenzialmente avere sul conto economico delle P.A. in caso di loro pagamento.

**Tabella 8C/1 – BILANCIO DELLO STATO: Analisi dei residui passivi secondo l'impatto sul conto delle Amministrazioni pubbliche (dati di consuntivo in milioni di euro)**

	2005	2006	Variazioni 2006-2005	
			Assolute	%
<b>Residui con impatto diretto sul conto della P.A.</b>	31.430	33.162	1.732	5,5
Trasferimenti	21.730	24.302	2.572	11,8
Trasf. a famiglie e ISP	486	609	123	25,3
Trasferimenti a imprese	20.781	22.936	2.155	10,4
Trasferimenti a estero	463	757	294	63,5
Altre uscite correnti	459	399	-60	-13,1
Investimen. fissi lordi e acquisti terreni	9.241	8.461	-780	-8,4
<b>Residui con impatto indiretto sul conto della P.A.</b>	59.220	61.697	2.477	4,2
Trasf. ad Amm.ni pubbliche:				
- amministrazioni centrali	5.562	3.651	-1.911	-34,4
- amministrazioni locali:	39.848	43.965	4.117	10,3
- regioni	25.344	28.677	3.333	13,2
- di cui ripiano disavanzi USL	1.383	3.315	1.932	139,7
- comuni	9.778	9.817	39	0,4
- altre	4.726	5.471	745	15,8
- enti prev.li e assistenza sociale	9.531	9.084	-447	-4,7
Altri trasferimenti in conto capitale (fondi da ripartire)	4.279	4.997	718	16,8
<b>Altri residui non aventi impatto sul conto P.A.</b>	25.154	17.211	-7.943	-31,6
Redditi da lavoro dipendente	7.112	3.193	-3.919	-55,1
Consumi intermedi	6.432	5.331	-1.101	-17,1
IRAP	146	110	-36	-24,7
Risorse proprie CEE	0	0	0	..
Interessi passivi e redditi da capitale	735	1.182	447	60,8
Poste correttive e compensative	454	509	55	12,1
Ammortamenti	0	0	0	
Acquisizione di attività finanziarie	10.275	6.886	-3.389	-33,0
<b>Totale residui finali</b>	<b>115.804</b>	<b>112.070</b>	<b>-3.734</b>	<b>-3,2</b>

Nella suddetta tabella i residui sono distinti in: aventi impatto diretto, indiretto e non aventi impatto sul conto delle P.A.

Questa loro aggregazione è funzione del criterio di registrazione sul predetto conto economico delle spese cui si riferiscono.

### Residui passivi

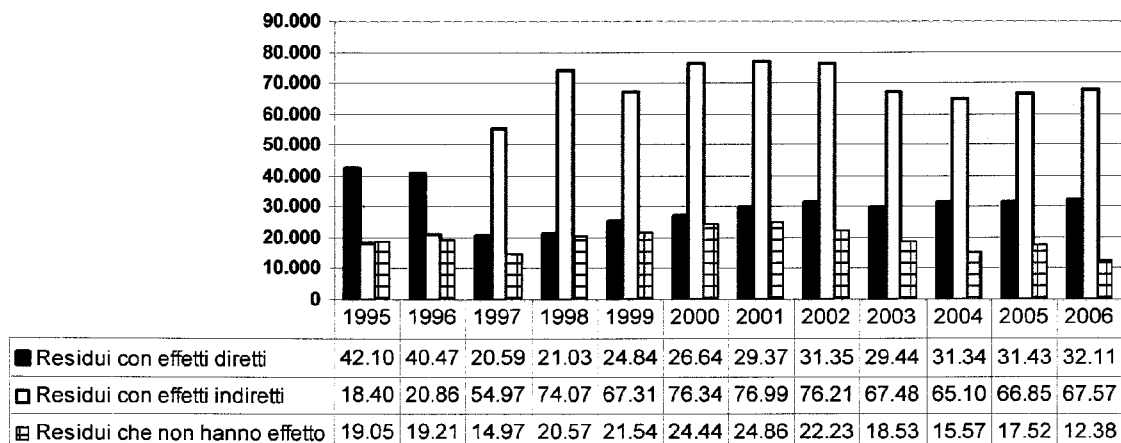

### Anni

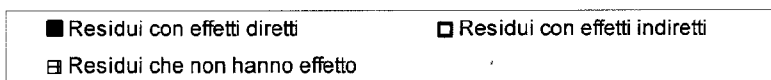

### Residui passivi rispetto al Pil

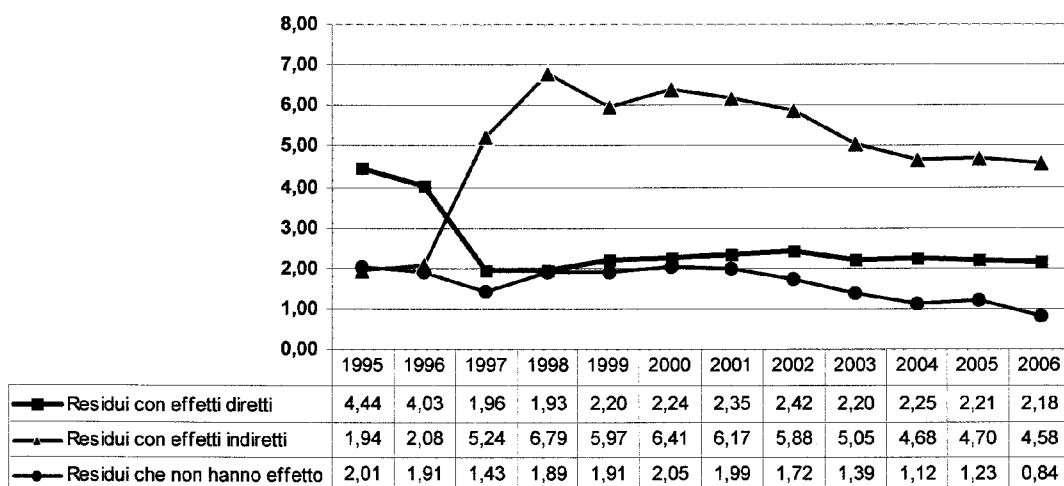

### Anni

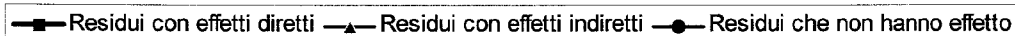

Infatti, le spese che sono registrate sul conto della P.A. in termini di competenza o che sono relative a partite finanziarie o a “partite di giro”, generano residui il cui pagamento in linea generale non ha alcuna incidenza sull’indebitamento netto. Tutti gli altri residui, in quanto le relative spese sono registrate sul conto della P.A. con il criterio di cassa, hanno certamente impatto sul predetto conto, ma con una tempistica diversa rispetto al relativo pagamento da parte del bilancio dello Stato:

a) i residui generati da spese dirette del bilancio dello Stato hanno un impatto sul conto economico coincidente con la loro erogazione;

b) per i residui connessi a trasferimenti ad Amministrazioni Pubbliche ed a fondi da ripartire, il pagamento ha un effetto sui saldi più diluito nel tempo. Ciò dipende, per i primi, dalle giacenze sui conti di Tesoreria intestati agli Enti e dal relativo livello di utilizzo, tenuto conto dei limiti di prelevamento esistenti. Per i fondi da ripartire, invece, la diversa tempistica dipende dalle complesse procedure di ripartizione previste a legislazione vigente.

Dall’analisi del grafico emerge, sia in termini di valore assoluto, che in percentuale rispetto al PIL, un sostanziale profilo costante dei residui aventi impatto diretto sulla P.A. Ciò sta a significare che la formazione di questi residui è dovuta a fattori di tipo strutturale, connessi alla diversa articolazione della procedura di spesa.

I residui con effetto indiretto sull’indebitamento netto, crescono in valore assoluto fino all’esercizio 2002, mentre registrano una contrazione dal 2003, mantenendosi sullo stesso livello fino al 2006. Tale andamento è dovuto a forti tagli di cassa effettuati alla fine degli anni 90, che hanno determinato una forte espansione dei residui e un contestuale smaltimento delle giacenze di Tesoreria.

Infine, i residui non aventi impatto presentano un andamento relativamente costante.

#### **Residui passivi: disaggregazione per esercizi di provenienza.**

L’analisi della struttura dei resti passivi a fine 2006 viene completata con la disaggregazione per esercizi di provenienza, presentata nella successiva tabella n. 9C/1 per aggregati economici e,

distintamente, per residui propri, di stanziamento e complessivi.

L'articolazione per esercizi di provenienza del complesso dei residui finali (propri e di stanziamento) pone in evidenza che:

- i residui di nuova formazione (milioni 46.399) rappresentano il 41,40% della consistenza complessiva dei residui finali (milioni 112.070);
- i residui provenienti da esercizi precedenti pari a 65.671 milioni, si riferiscono prevalentemente ai tre esercizi precedenti al 2006.

Riguardo alla distinzione tra residui propri e di stanziamento, si osserva che:

- i residui propri, vale a dire quelli accertati a seguito di uno specifico atto formale di impegno, ammontano a complessivi milioni 101.161, di cui 37.053 di nuova formazione;
- i residui di stanziamento, vale a dire quelli accertati pur in assenza di uno specifico atto formale di impegno, ammontano milioni 10.909, di cui 9.346 sono residui di nuova formazione.

**Tabella 9C/1 – BILANCIO DELLO STATO: Consistenza dei residui passivi alla fine del 2006  
analizzati per categorie economiche ed esercizi di provenienza (in milioni di euro)**

	2001 e precedenti	2002	2003	2004	2005	2006	Totale residui al 31/12/2006
<b>A. Residui propri</b>							
Redditi da lavoro dipendente	0	0	0	9	332	725	1.066
Consumi intermedi	181	71	221	490	1.246	3.075	5.284
IRAP	0	0	0	1	28	76	105
Trasf correnti ad Amm.ni pubbliche:	0	0	0	32	8.623	16.875	25.530
- amministrazioni centrali	0	0	0	0	205	831	1.036
- amministrazioni locali:	0	0	0	32	6.044	12.865	18.941
- regioni	0	0	0	28	5.309	8.123	13.460
- comuni	0	0	0	0	428	1.863	2.291
- altre	0	0	0	4	307	2.879	3.190
- enti prev.li e assistenza sociale	0	0	0	0	2.374	3.179	5.553
Trasf correnti a famiglie e ISP	0	0	0	1	102	284	387
Trasferimenti correnti a imprese	0	0	0	10	528	1.945	2.483
Trasferimenti correnti a estero	0	0	0	44	97	208	349
Risorse proprie CEE	0	0	0	0	0	0	0
Interessi passivi e redditi da capitale	0	0	0	0	66	1.116	1.182
Poste correttive e compensative	0	0	0	0	148	361	509
Ammortamenti	0	0	0	0	0	0	0
Altre uscite correnti	0	0	0	0	6	68	74
<b>TOTALE PARTE CORRENTE</b>	<b>181</b>	<b>71</b>	<b>221</b>	<b>587</b>	<b>11.176</b>	<b>24.733</b>	<b>36.969</b>
Investimen. fissi lordi e acquisti terreni	747	433	862	1.306	2.335	2.116	7.799
Contr invest. ad Amm.ni pubbliche:	6.153	3.578	3.604	4.335	3.907	4.312	25.889
- amministrazioni centrali	167	306	122	377	393	1.011	2.376
- amministrazioni locali:	4.388	3.167	3.210	3.535	2.902	2.806	20.008
- regioni	1.783	2.182	2.010	2.234	1.665	1.309	11.183
- comuni	2.359	810	911	939	665	882	6.566
- altre	246	175	289	362	572	615	2.259
- enti prev.li e assistenza sociale	1.598	105	272	423	612	495	3.505
Contributi agli investimenti ad imprese	1.067	2.258	3.070	4.679	4.385	2.590	18.049
Contributi agli invest. a famiglie e ISP	3	9	44	21	55	80	212
Contributi agli investimenti ad estero	33	19	12	27	182	60	333
Altri trasferimenti in conto capitale	80	656	184	114	1.312	2.944	5.290
Acquisizione di attività finanziarie	3.088	2.521	70	347	376	218	6.620
<b>TOTALE CONTO CAPITALE</b>	<b>11.171</b>	<b>9.474</b>	<b>7.846</b>	<b>10.829</b>	<b>12.552</b>	<b>12.320</b>	<b>64.192</b>
<b>IN COMPLESSO</b>	<b>11.352</b>	<b>9.545</b>	<b>8.067</b>	<b>11.416</b>	<b>23.728</b>	<b>37.053</b>	<b>101.161</b>



**Segue tabella 9C/1 - BILANCIO DELLO STATO: Consistenza residui passivi alla fine del 2006 analizzati per categorie economiche ed esercizi di provenienza (in milioni di euro)**

	2001 e precedenti	2002	2003	2004	2005	2006	Totale residui al 31/12/2006
<b>B. Residui di stanziamento</b>							
Redditi da lavoro dipendente	0	0	0	21	87	2.019	2.127
Consumi intermedi	0	0	0	0	1	46	47
IRAP	0	0	0	0	4	1	5
Trasf correnti ad Amm.ni pubbliche:	0	0	0	0	27	206	233
- amministrazioni centrali	0	0	0	0	0	1	1
- amministrazioni locali:	0	0	0	0	27	205	232
- regioni	0	0	0	0	0	0	0
- comuni	0	0	0	0	27	205	232
- altre	0	0	0	0	0	0	0
- enti prev.li e assistenza sociale	0	0	0	0	0	0	0
Trasf correnti a famiglie e ISP	0	0	0	0	0	0	0
Trasferimenti correnti a imprese	0	0	0	0	0	80	80
Trasferimenti correnti a estero	0	0	0	0	0	0	0
Risorse proprie CEE	0	0	0	0	0	0	0
Interessi passivi e redditi da capitale	0	0	0	0	0	0	0
Poste correttive e compensative	0	0	0	0	0	0	0
Ammortamenti	0	0	0	0	0	0	0
Altre uscite correnti	0	0	0	0	0	325	325
<b>TOTALE PARTE CORRENTE</b>	<b>0</b>	<b>0</b>	<b>0</b>	<b>21</b>	<b>119</b>	<b>2.677</b>	<b>2.817</b>
Investimen. fissi lordi e acquisti terreni	0	0	0	0	28	634	662
Contr invest. ad Amm.ni pubbliche:	0	0	0	0	77	1.007	1.084
- amministrazioni centrali	0	0	0	0	69	80	149
- amministrazioni locali:	0	0	0	0	8	901	909
- regioni	0	0	0	0	3	224	227
- comuni	0	0	0	0	0	660	660
- altre	0	0	0	0	5	17	22
- enti prev.li e assistenza sociale	0	0	0	0	0	26	26
Contributi agli investimenti ad imprese	0	0	0	0	30	1.897	1.927
Contributi agli invest. a famiglie e ISP	0	0	0	0	0	10	10
Contributi agli investimenti ad estero	0	0	0	0	0	75	75
Altri trasferimenti in conto capitale	0	0	0	260	1.025	2.783	4.068
Acquisizione di attività finanziarie	0	0	0	0	3	263	266
<b>TOTALE CONTO CAPITALE</b>	<b>0</b>	<b>0</b>	<b>0</b>	<b>260</b>	<b>1.163</b>	<b>6.669</b>	<b>8.092</b>
<b>IN COMPLESSO</b>	<b>0</b>	<b>0</b>	<b>0</b>	<b>281</b>	<b>1.282</b>	<b>9.346</b>	<b>10.909</b>

**Segue tabella 9C/1 – BILANCIO DELLO STATO: Consistenza residui passivi alla fine del 2006 analizzati per categorie economiche ed esercizi di provenienza (in milioni di euro)**

	2001 e precedenti	2002	2003	2004	2005	2006	Totale residui al 31/12/2006
<b>C. Residui totali</b>							
Redditi da lavoro dipendente	0	0	0	30	419	2.744	3.193
Consumi intermedi	181	71	221	490	1.247	3.121	5.331
IRAP	0	0	0	1	32	77	110
Trasf correnti ad Amm.ni pubbliche:	0	0	0	32	8.650	17.081	25.763
- amministrazioni centrali	0	0	0	0	205	832	1.037
- amministrazioni locali:	0	0	0	32	6.071	13.070	19.173
- regioni	0	0	0	28	5.309	8.123	13.460
- comuni	0	0	0	0	455	2.068	2.523
- altre	0	0	0	4	307	2.879	3.190
- enti prev.li e assistenza sociale	0	0	0	0	2.374	3.179	5.553
Trasf correnti a famiglie e ISP	0	0	0	1	102	284	387
Trasferimenti correnti a imprese	0	0	0	10	528	2.025	2.563
Trasferimenti correnti a estero	0	0	0	44	97	208	349
Risorse proprie CEE	0	0	0	0	0	0	0
Interessi passivi e redditi da capitale	0	0	0	0	66	1.116	1.182
Poste correttive e compensative	0	0	0	0	148	361	509
Ammortamenti	0	0	0	0	0	0	0
Altre uscite correnti	0	0	0	0	6	393	399
<b>TOTALE PARTE CORRENTE</b>	<b>181</b>	<b>71</b>	<b>221</b>	<b>608</b>	<b>11.295</b>	<b>27.410</b>	<b>39.786</b>
Investimen. fissi lordi e acquisti terreni	747	433	862	1.306	2.363	2.750	8.461
Contr invest. ad Amm.ni pubbliche:	6.153	3.578	3.604	4.335	3.984	5.319	26.973
- amministrazioni centrali	167	306	122	377	462	1.091	2.525
- amministrazioni locali:	4.388	3.167	3.210	3.535	2.910	3.707	20.917
- regioni	1.783	2.182	2.010	2.234	1.668	1.533	11.410
- comuni	2.359	810	911	939	665	1.542	7.226
- altre	246	175	289	362	577	632	2.281
- enti prev.li e assistenza sociale	1.598	105	272	423	612	521	3.531
Contributi agli investimenti ad imprese	1.067	2.258	3.070	4.679	4.415	4.487	19.976
Contributi agli invest. a famiglie e ISP	3	9	44	21	55	90	222
Contributi agli investimenti ad estero	33	19	12	27	182	135	408
Altri trasferimenti in conto capitale	80	656	184	374	2.337	5.727	9.358
Acquisizione di attività finanziarie	3.088	2.521	70	347	379	481	6.886
<b>TOTALE CONTO CAPITALE</b>	<b>11.171</b>	<b>9.474</b>	<b>7.846</b>	<b>11.089</b>	<b>13.715</b>	<b>18.989</b>	<b>72.284</b>
<b>IN COMPLESSO</b>	<b>11.352</b>	<b>9.545</b>	<b>8.067</b>	<b>11.697</b>	<b>25.010</b>	<b>46.399</b>	<b>112.070</b>

## PROCESSO DI SMALTIMENTO

Lo smaltimento dei residui passivi in relazione al loro grado di anzianità è stato sintetizzato, per gli anni dal 2001 al 2006 nelle successive Tabelle (Tabelle 10C/1 e 11C/1).

Con riferimento ai dati complessivi si rileva che nel 2006 risultano smaltiti milioni 26.400 di residui accumulatisi fino all'esercizio precedente.

Considerando le aliquote smaltite nell'esercizio immediatamente successivo alla formazione, la percentuale di smaltimento si attesta su di un valore pari al 49,6 %.

**Tabella 10C/1 – BILANCIO DELLO STATO: Processo di smaltimento dei residui passivi per esercizio di provenienza (in milioni di euro)**

ESERCIZI	Residui di nuova formazione	ALIQUOTE PAGATE O ELIMINATE NEGLI ESERCIZI				
		2002	2003	2004	2005	2006
a) in milioni di euro						
2002	66.800	-	40.055	12.575	3.096	1.526
2003	52.824	-	-	28.789	13.960	2.006
2004	58.028	-	-	-	32.039	14.290
2005	53.259	-	-	-	-	26.400
2006	53.293	-	-	-	-	-
b) in termini %						
2002	100	-	60,0	18,8	4,6	2,3
2003	100	-	-	54,5	26,4	3,8
2004	100	-	-	-	55,2	24,6
2005	100	-	-	-	-	49,6
2006	100	-	-	-	-	-

**Tabella 11C/1 – BILANCIO DELLO STATO: Processo di smaltimento dei residui passivi per titoli di bilancio (in milioni di euro)**

ESERCIZI	Residui di nuova formazione	ALIQUOTE PAGATE O ELIMINATE NEGLI ESERCIZI				
		2002	2003	2004	2005	2006
<b>2001</b>						
Parte Corrente	37.963	23.413	13.612	730	86	-
Conto Capitale	26.976	7.804	5.895	2.882	1.027	-
Rimborso Prestiti	2.718	2.713	2	-	-	-
TOTALE	67.657	33.930	19.509	3.612	1.113	-
<b>2002</b>						
Parte Corrente	35.633	-	25.447	9.774	326	15
Conto Capitale	29.657	-	13.104	2.798	2.770	1.511
Rimborso Prestiti	1.510	-	1.504	3	0	0
TOTALE	66.800	-	40.055	12.575	3.096	1.526
<b>2003</b>						
Parte Corrente	30.959	-	-	19.514	10.756	468
Conto Capitale	21.574	-	-	8.987	3.203	1.538
Rimborso Prestiti	291	-	-	288	1	0
TOTALE	52.824	-	-	28.789	13.960	2.006
<b>2004</b>						
Parte Corrente	26.867	-	-	-	15.587	10.671
Conto Capitale	21.961	-	-	-	7.254	3.619
Rimborso Prestiti	9.200	-	-	-	9.198	0
TOTALE	58.028	-	-	-	32.039	14.290
<b>2005</b>						
Parte Corrente	29.578	-	-	-	-	18.283
Conto Capitale	20.412	-	-	-	-	6.697
Rimborso Prestiti	3.269	-	-	-	-	1.420
TOTALE	53.259	-	-	-	-	26.400

**Segue tabella 11C/1 - Processo di smaltimento dei residui passivi per titoli di bilancio (in termini percentuali)**

ESERCIZI	Residui di nuova formazione	ALIQUOTE PAGATE O ELIMINATE NEGLI ESERCIZI				
		2002	2003	2004	2005	2006
<b>2001</b>						
Parte Corrente	100	61,7	35,9	1,9	0,2	-
Conto Capitale	100	28,9	21,9	10,7	3,8	-
Rimborso Prestiti	100	99,8	-	-	-	-
TOTALE	100	50,2	28,8	5,3	1,7	-
<b>2002</b>						
Parte Corrente	100	-	71,4	27,4	0,9	0,0
Conto Capitale	100	-	44,2	9,4	9,3	5,1
Rimborso Prestiti	100	-	99,6	0,2	-	0,0
TOTALE	100	-	60,0	18,8	4,6	2,3
<b>2003</b>						
Parte Corrente	100	-	-	63,0	34,7	1,5
Conto Capitale	100	-	-	41,7	17,9	7,1
Rimborso Prestiti	100	-	-	99,0	0,3	0,0
TOTALE	100	-	-	54,5	26,4	3,8
<b>2004</b>						
Parte Corrente	100	-	-	-	58,0	39,7
Conto Capitale	100	-	-	-	33,0	16,5
Rimborso Prestiti	100	-	-	-	100,0	0,0
TOTALE	100	-	-	-	55,2	24,6
<b>2005</b>						
Parte Corrente	100	-	-	-	-	61,8
Conto Capitale	100	-	-	-	-	32,8
Rimborso Prestiti	100	-	-	-	-	43,4
TOTALE	100	-	-	-	-	49,6

**Tasso medio di smaltimento dei Rs passivi**

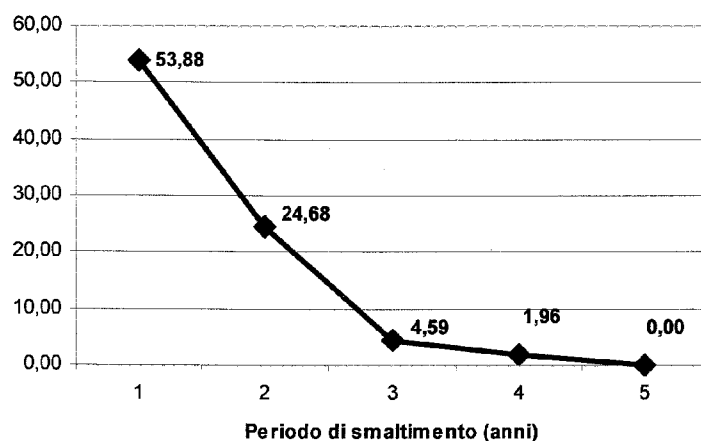

**Tasso medio di smaltimento dei Rs passivi  
Parte Corrente**

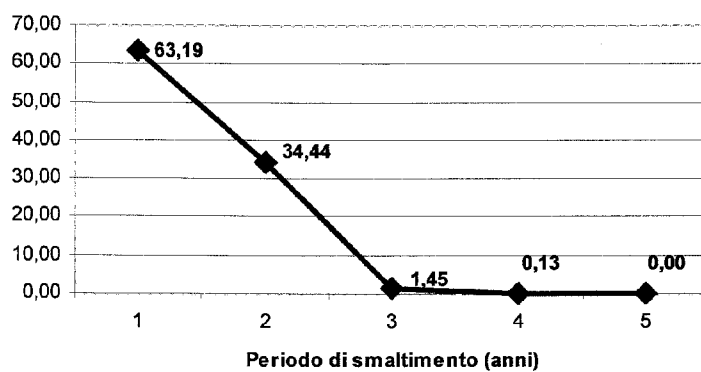

**Tasso medio di smaltimento dei Rs passivi  
Parte Capitale**

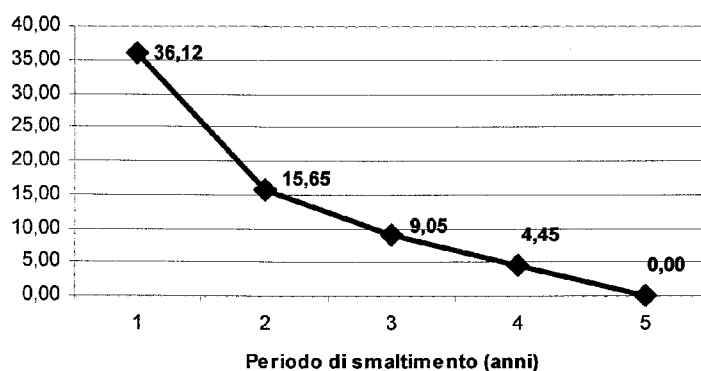

## Appendice C/2: Bilanci delle Regioni

La presente appendice espone le informazioni trasmesse da tutte le Regioni e Province autonome, circa la consistenza dei residui attivi e passivi a fine esercizio 2006 e la loro struttura per esercizio di provenienza.

Vanno ricordate, in ordine alle riportate analisi, le difficoltà ed i limiti derivanti da una diversa normativa definitoria del concetto di residuo tra le varie Regioni.

I risultati relativi al 2006 esposti nelle successive tabelle fanno riferimento, come segnalato da molte Regioni, a dati di pre-consuntivo 2006, e per due Regioni che non hanno inviato informazioni complete (Calabria e Lazio), ad una stima dello smaltimento dei residui passivi.

Le informazioni esposte nelle successive tabelle, evidenziano, per i più importanti indicatori relativi ai residui, le seguenti risultanze:

- a) tasso di riaccertamento (riferito alla gestione dei residui degli esercizi precedenti), inteso come rapporto percentuale tra i residui riaccertati, costituiti dai residui provenienti dall'esercizio precedente, integrati dalle variazioni intercorse nel corso dell'esercizio, ed i residui al 1° gennaio:

Anno	Attivi	Passivi
2003	98,59	92,42
2004	98,45	92,89
2005	99,20	85,50

- b) tasso di smaltimento, (riferito alla gestione dei residui degli esercizi precedenti), inteso come rapporto percentuale tra residui riscossi o pagati e la consistenza iniziale dei residui riaccertata:

Anno	Attivi	Passivi
2003	50,38	64,73
2004	36,94	45,54
2005	22,84	32,45

c) variazioni consistenze, intese come variazioni percentuali tra le consistenze iniziali e finali della gestione complessiva dei residui:

Anno	Attivi	Passivi
2003	-3,21	-6,92
2004	7,48	24,14
2005	32,17	26,70

In particolare per i residui attivi, la consistenza complessiva al 31 dicembre 2006 ammonta a 165.279 milioni con un lieve crescita (1.985 milioni) rispetto a quella rilevata alla fine dell'anno precedente (163.294 milioni). La variazione della consistenza dei residui attivi risulta in gran parte determinata dalla crescita delle entrate imputate al titolo quarto, derivanti da alienazioni, da trasformazione di capitale, da riscossione di crediti e da trasferimenti in conto capitale (+ 2.953 milioni, pari al + 10,6 per cento).

#### Evolutione consistenze residui attivi

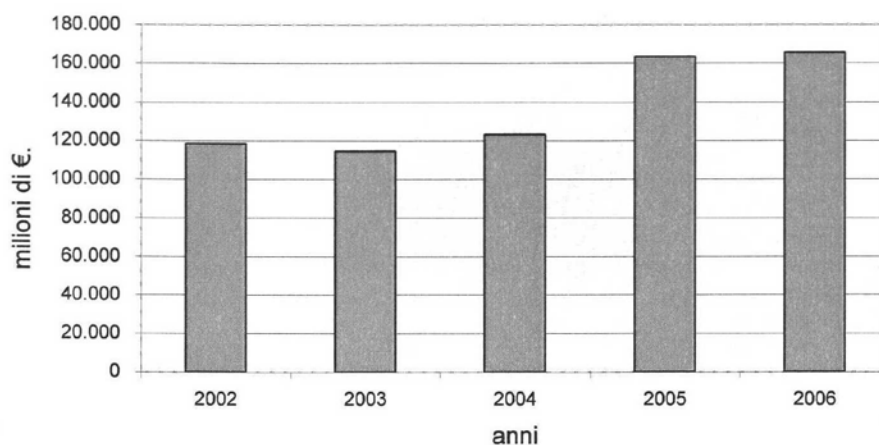

L'aumento registrato nella consistenza dei residui attivi, tra il 1° gennaio ed il 31 dicembre 2006 è il risultato di variazioni positive, di cui le più consistenti riguardano la Lombardia (+ 5.957 milioni), la Campania (+ 1.465 milioni), il Piemonte (+ 1.093 milioni) e la Puglia (+ 612 milioni).

La consistenza dei residui passivi a fine 2006 è complessivamente risultata pari a 138.794 milioni, con un aumento di 8.597 milioni (pari al + 6,6 per cento) rispetto alla situazione al 31 dicembre 2005.



La crescita della consistenza complessiva dei residui passivi è in gran parte imputabile regione Lombardia (+ 5.940 milioni).

### Evoluzione consistenze residui passivi

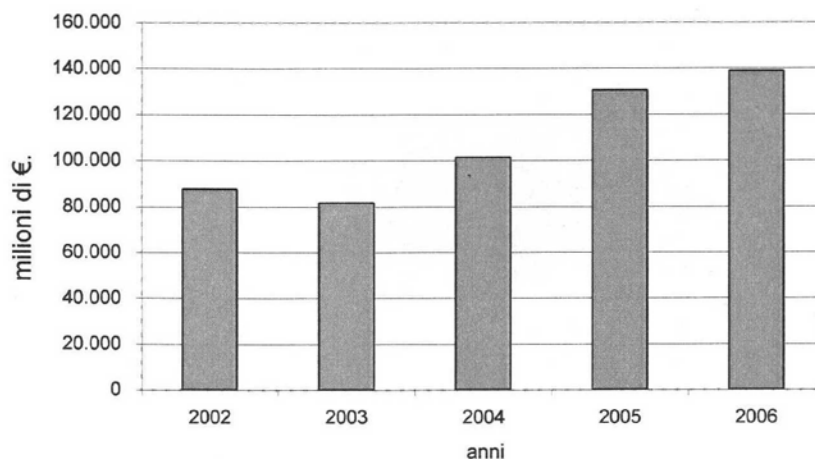

La consistenza dei residui passivi è determinata per il 52 per cento da residui di nuova formazione (competenza 2006) e per il 48 per cento da residui provenienti dagli esercizi precedenti il 2006.

### Residui passivi per esercizio di provenienza

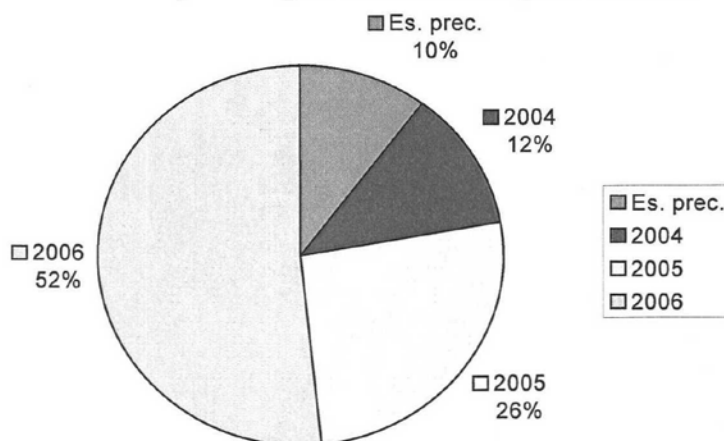

## XV LEGISLATURA – DISEGNI DI LEGGE E RELAZIONI - DOCUMENTI

Tabella 1C/2 – REGIONI: Consistenza dei residui attivi al 31 dicembre 2002-2006 (in milioni di euro)

	2002	2003	Var.-%	2004	Var.-%	2005	Var.-%	2006	Var.-%
Entrate derivanti da tributi propri della regione, dal gettito dei tributi erariali, o di quote di esso devolute alla regione	58.931	52.747	(10,5)	63.764	20,9	96.082	82,2	98.220	2,2
Entrate derivanti da contributi e trasferimenti di parte corrente della Unione europea, dello Stato e di altri soggetti	24.897	23.190	(6,9)	21.060	(9,2)	24.195	4,3	20.051	(17,1)
Entrate extratributarie	5.768	5.811	0,7	5.631	(3,1)	5.796	(0,3)	5.269	(9,1)
Entrate derivanti da alienazione beni patrimoniali, trasferimenti di capitali e riscossione crediti	18.718	21.658	15,7	23.350	7,8	27.728	28,0	30.681	10,6
Entrate derivanti da mutui, prestiti e altre operazioni creditizie	3.732	4.676	25,3	4.507	(3,6)	4.238	(9,4)	3.840	(9,4)
Entrate per contabilità speciali	6.340	6.499	2,5	4.845	(25,5)	5.255	(19,1)	7.218	37,4
TOTALE	118.386	114.581	(3,21)	123.157	7,48	163.294	42,51	165.279	1,22

**Tabella 2C/2 – REGIONI: Analisi per Regione della consistenza dei residui attivi al 31 dicembre 2002-2006 (in milioni di euro)**

REGIONI	2002	2003	2004	2005	2006
ABRUZZO	3.287	4.035	3.682	4.879	5.351
BASILICATA	1.772	1.841	1.292	2.299	2.153
CALABRIA	5.662	4.314	4.383	4.576	4.673
CAMPANIA	11.080	11.924	12.648	13.913	15.378
EMILIA ROMAGNA	7.773	4.345	6.715	10.093	9.006
FRIULI V.G.	3.782	6.082	5.330	5.596	4.607
LAZIO	2.761	4.049	3.268	3.391	3.931
LIGURIA	3.804	3.727	4.623	5.809	4.750
LOMBARDIA	22.712	20.223	24.522	40.020	45.977
MARCHE	4.089	2.172	2.725	3.829	4.082
MOLISE	1.254	1.404	1.333	2.053	2.225
PIEMONTE	3.165	4.127	4.052	4.187	5.280
PUGLIA	9.453	6.396	6.687	12.835	13.447
SARDEGNA	5.007	5.363	6.923	7.290	6.258
SICILIA	12.593	15.221	13.137	16.136	14.135
TOSCANA	2.105	2.529	2.424	2.853	2.388
TRENTINO A.A.	503	523	495	412	522
UMBRIA	2.193	2.609	2.682	3.227	2.238
VALLE D'AOSTA	968	1.081	1.140	1.153	1.186
VENETO	8.233	6.198	8.422	12.191	11.132
TRENTO	3.796	3.959	4.014	3.871	3.838
BOLZANO	2.394	2.459	2.660	2.681	2.722
TOTALE	118.386	114.581	123.157	163.294	165.279

**Tabella 3C/2 – REGIONI: Gestione residui attivi esercizio 2006 - Analisi delle entrate totali per Regione (in milioni di euro)**

REGIONI	Consist. al 1-1-2006	Esercizi precedenti		Rimasti da riscuotere	Residui Competenza	TOTALE al 31-12-06
		Variaz..	Riscossi			
ABRUZZO	4.879	0	2.252	2.627	2.724	5.351
BASILICATA	2.299	(11)	1.291	997	1.156	2.153
CALABRIA	4.576	(12)	1.732	2.832	1.841	4.673
CAMPANIA	13.913	136	2.694	11.355	4.023	15.378
EMILIA ROMAGNA	10.093	0	5.486	4.607	4.399	9.006
FRIULI V.G.	5.596	(39)	3.142	2.415	2.192	4.607
LAZIO	3.391	0	1.148	2.238	1.693	3.931
LIGURIA	5.809	(6)	3.241	2.562	2.188	4.750
LOMBARDIA	40.020	138	8.199	31.959	14.018	45.977
MARCHE	3.829	(39)	2.867	923	3.159	4.082
MOLISE	2.053	(23)	656	1.374	851	2.225
PIEMONTE	4.187	439	1.394	3.232	2.048	5.280
PUGLIA	12.835	79	7.112	5.802	7.645	13.447
SARDEGNA	7.290	(196)	4.168	2.926	3.332	6.258
SICILIA	16.136	(932)	3.830	11.374	2.761	14.135
TOSCANA	2.853	(103)	1.425	1.325	1.063	2.388
TRENTINO A.A.	412	(5)	111	296	226	522
UMBRIA	3.227	(22)	2.012	1.193	1.045	2.238
VALLE D'AOSTA	1.153	(3)	452	698	488	1.186
VENETO	12.191	(227)	5.492	6.472	4.660	11.132
TRENTO	3.871	(55)	785	3.031	807	3.838
BOLZANO	2.681	(9)	1.262	1.410	1.312	2.722
TOTALE	163.294	(890)	60.751	101.648	63.631	165.279

**Segue tabella 3C/2 – REGIONI: Gestione Residui attivi esercizio 2006 - Analisi delle entrate derivanti da tributi propri, dal gettito di tributi erariali, o quote di esso devolute alla Regione (in milioni di euro)**

REGIONI	Consist. al 1.1.2006	Esercizi precedenti		Rimasti da riscuotere	Residui Competenza	TOTALE al 31.12.06
		Variaz..	Riscossi			
ABRUZZO	2.411	0	906	1.505	1.414	2.919
BASILICATA	1.090	5	931	164	315	479
CALABRIA	1.081	(10)	753	318	235	553
CAMPANIA	1.334	118	1.046	406	1.047	1.453
EMILIA ROMAGNA	8.665	0	4.933	3.732	3.888	7.620
FRIULI V.G.	3.798	27	2.185	1.640	1.159	2.799
LAZIO	1.309	0	693	616	863	1.479
LIGURIA	3.114	0	2.159	955	1.018	1.973
LOMBARDIA	38.035	215	7.601	30.649	13.141	43.790
MARCHE	538	(12)	178	348	318	666
MOLISE	321	(4)	162	155	166	321
PIEMONTE	2.402	408	719	2.091	1.496	3.587
PUGLIA	7.498	0	5.861	1.637	5.464	7.101
SARDEGNA	1.827	(168)	1.433	226	2.279	2.505
SICILIA	3.652	(145)	83	3.424	0	3.424
TOSCANA	1.031	(58)	585	388	540	928
TRENTINO A.A.	411	(5)	110	296	225	521
UMBRIA	2.126	0	1.600	526	672	1.198
VALLE D'AOSTA	926	0	355	571	366	937
VENETO	9.731	(206)	4.703	4.822	4.167	8.989
TRENTO	3.012	0	412	2.600	509	3.109
BOLZANO	1.770	0	889	881	988	1.869
TOTALE	96.082	165	38.297	57.950	40.270	98.220

*Segue tabella 3C/2 – REGIONI: Gestione Residui attivi esercizio 2006 Analisi delle entrate derivanti da contributi e trasferimenti correnti dell'UE, dello Stato e da altri soggetti (in milioni di euro)*

REGIONI	Consist. al 1-1-2006	Esercizi precedenti		Rimasti da riscuotere	Residui Competenza	TOTALE al 31-12-06
		Variaz..	Riscossi			
ABRUZZO	1.169	0	869	300	827	1.127
BASILICATA	31	(2)	2	27	4	31
CALABRIA	349	0	15	334	99	433
CAMPANIA	1.532	1	681	852	432	1.284
EMILIA ROMAGNA	316	0	142	174	241	415
FRIULI V.G.	884	(38)	273	573	179	752
LAZIO	137	0	82	55	147	202
LIGURIA	1.499	(2)	817	680	827	1.507
LOMBARDIA	474	(37)	280	157	531	688
MARCHE	94	(3)	49	42	121	163
MOLISE	526	(2)	212	312	285	597
PIEMONTE	1.273	29	625	677	502	1.179
PUGLIA	825	95	123	797	176	973
SARDEGNA	4.988	(18)	2.439	2.531	983	3.514
SICILIA	7.548	(360)	3.091	4.097	1.067	5.164
TOSCANA	586	(32)	393	161	229	390
TRENTINO A.A.	1	0	1	0	1	1
UMBRIA	280	(20)	141	119	114	233
VALLE D'AOSTA	120	(1)	39	80	26	106
VENETO	504	(3)	200	301	229	530
TRENTO	246	1	231	16	6	22
BOLZANO	813	0	320	493	247	740
TOTALE	24.195	(392)	11.025	12.778	7.273	20.051

## XV LEGISLATURA – DISEGNI DI LEGGE E RELAZIONI - DOCUMENTI

*Tabella 4C/2 – REGIONI: Consistenze dei residui passivi al 31 dicembre 2002-2006 (in milioni di euro)*

	2002	2003	Var. %	2004	Var. %	2005	Var. %	2006	Var. %
Spese correnti	18.851	24.092	27,8	25.394	5,4	24.614	2,2	28.776	16,9
Spese d'investimento	30.208	34.367	13,8	40.685	18,4	43.620	26,9	45.972	5,4
Rimborso prestiti	3.046	513	(83,2)	73	(85,8)	14	(97,3)	25	78,6
Partite di giro	35.505	22.576	(36,4)	35.085	55,4	61.949	174,4	64.021	3,3
TOTALE	87.610	81.548	(6,92)	101.237	24,14	130.197	59,66	138.794	6,60

**Tabella 5C/2 – REGIONI: Analisi per Regione della consistenza dei residui passivi al 31 dicembre 2002-2006 (in milioni di euro)**

REGIONI	2002	2003	2004	2005	2006
ABRUZZO	1.391	2.331	2.651	2.973	4.080
BASILICATA	941	1.221	1.252	882	1.629
CALABRIA	1.047	3.068	1.512	1.883	1.938
CAMPANIA	5.571	4.820	5.540	8.533	8.571
EMILIA ROMAGNA	3.793	6.209	3.580	5.712	7.090
FRIULI V.G.	2.295	2.355	4.294	3.735	3.832
LAZIO	4.834	1.326	1.981	3.570	4.231
LIGURIA	1.969	3.468	3.177	3.984	5.261
LOMBARDIA	7.646	18.092	15.729	21.900	32.834
MARCHE	1.807	3.537	1.515	2.323	2.868
MOLISE	838	970	1.270	1.154	1.985
PIEMONTE	1.862	2.895	3.885	3.925	3.871
PUGLIA	7.300	9.092	6.766	7.638	11.998
SARDEGNA	6.077	7.200	7.299	8.046	8.158
SICILIA	4.062	4.633	6.193	5.719	6.256
TOSCANA	3.981	1.250	1.505	2.272	2.357
TRENTINO A.A.	240	297	272	189	98
UMBRIA	1.147	1.533	1.808	1.713	2.327
VALLE D'AOSTA	784	907	886	946	955
VENETO	4.990	6.968	4.739	8.385	12.249
TRENTO	3.081	3.341	3.498	3.475	3.319
BOLZANO	2.231	2.097	2.196	2.279	2.359
TOTALE	67.887	87.610	81.548	101.236	128.266



**Tabella 6C/2 – REGIONI: Consistenza dei residui passivi al 31 dicembre 2005-2006 - Analisi delle spese correnti per Regione (in milioni di euro)**

REGIONI	Personale		Acq. Beni e servizi		Trasferimenti		Interessi		Altri		Totale	
	2005	2006	2005	2006	2005	2006	2005	2006	2005	2006	2005	2006
ABRUZZO	36	25	20	24	213	121	0	0	1	10	270	180
BASILICATA	13	15	9	15	47	57	0	0	3	3	72	90
CALABRIA	24	23	15	35	221	396	0	0	3	8	263	462
CAMPANIA	93	82	193	201	654	839	140	55	130	410	1.210	1.587
EMILIA ROMAGNA	33	33	102	96	306	333	0	0	14	10	455	472
FRIULI V.G.	28	42	93	110	450	337	2	0	66	52	639	541
LAZIO	21	44	230	254	1.432	1.768	0	8	49	64	1.732	2.138
LIGURIA	12	10	34	36	312	301	0	0	5	1	363	348
LOMBARDIA	86	82	90	103	7.755	12.015	1	1	30	21	7.962	12.222
MARCHE	15	13	14	21	120	85	0	1	3	2	152	122
MOLISE	2	3	2	2	43	71	0	0	1	2	48	78
PIEMONTE	43	44	197	243	1.564	1.908	0	0	9	7	1.813	2.202
PUGLIA	90	72	94	123	1.372	1.338	6	6	9	11	1.571	1.550
SARDEGNA	47	57	148	424	1.500	987	2	1	122	25	1.819	1.494
SICILIA	67	71	192	248	1.944	1.109	1	1	14	12	2.218	1.441
TOSCANA	37	33	59	70	695	392	0	2	2	55	793	552
TRENTINO A.A.	15	9	5	7	44	66	0	0	0	1	64	83
UMBRIA	28	18	48	41	78	106	0	0	1	0	155	165
VALLE D'AOSTA	27	18	89	101	46	104	0	0	1	1	163	224
VENETO	36	32	80	89	1.290	1.289	0	1	223	203	1.629	1.614
TRENTO	80	72	60	58	445	457	1	2	5	6	591	595
BOLZANO	75	60	133	106	424	450	0	0	0	0	632	616
TOTALE	908	858	1.907	2.407	20.955	24.529	153	78	691	904	24.614	28.776

**Segue tabella 6C/2 - REGIONI: Consistenza dei residui passivi al 31 dicembre 2005-2006 -  
Analisi delle spese d'investimento per Regione (in milioni di euro)**

REGIONI	Capitali fissi		Trasferimenti		Partecipazioni		Altri		Totale	
	2005	2006	2005	2006	2005	2006	2005	2006	2005	2006
ABRUZZO	60	69	822	872	0	0	0	0	882	941
BASILICATA	1	1	713	1.172	0	0	0	0	714	1.173
CALABRIA	122	143	1.356	1.675	0	1	0	0	1.478	1.819
CAMPANIA	221	378	4.281	5.400	11	8	123	149	4.636	5.935
EMILIA ROMAGNA	122	101	714	611	0	0	19	15	855	727
FRIULI V.G.	869	623	1.074	992	1	1	28	32	1.972	1.648
LAZIO	303	283	1.695	1.503	58	65	24	86	2.080	1.937
LIGURIA	179	210	750	735	5	11	0	0	934	956
LOMBARDIA	93	81	773	748	110	9	2	2	978	840
MARCHE	17	20	783	641	1	0	1	13	802	674
MOLISE	(1)	(1)	844	1.236	0	21	219	226	1.062	1.482
PIEMONTE	99	121	1.922	2.071	0	0	27	22	2.048	2.214
PUGLIA	103	116	5.088	5.737	2	4	0	0	5.193	5.857
SARDEGNA	2.585	1.310	3.425	4.459	0	1	329	235	6.339	6.005
SICILIA	2.128	1.757	1.883	2.353	27	0	0	0	4.038	4.110
TOSCANA	33	40	1.273	1.336	2	15	20	2	1.328	1.393
TRENTINO A.A.	13	13	17	10	0	0	3	7	33	30
UMBRIA	31	44	426	388	1	0	0	0	458	432
VALLE D'AOSTA	235	263	361	345	93	116	5	2	694	726
VENETO	559	681	2.342	2.308	16	3	1	1	2.918	2.993
TRENTO	1.019	925	1.369	1.287	0	3	151	171	2.539	2.386
BOLZANO	492	466	1.112	1.195	6	4	29	29	1.639	1.694
TOTALE	9.283	7.644	33.023	37.074	333	262	981	992	43.620	45.972

**Tabella 7C/2 - REGIONI: Consistenza dei residui passivi a fine 2006 per regione ed esercizi di provenienza (in milioni di euro)**

REGIONI	ESERCIZI DI PROVENIENZA				TOTALE Residui al 31/12/06
	Esercizi precedenti	2004	2005	2006	
ABRUZZO	0	0	1.596	2.653	4.249
BASILICATA	87	167	460	977	1.691
CALABRIA	495	308	704	779	2.286
CAMPANIA	644	2.427	2.320	5.668	11.059
EMILIA ROMAGNA	0	0	3.572	4.007	7.579
FRIULI V.G.	291	417	668	4.007	5.383
LAZIO	0	0	1.381	3.031	4.412
LIGURIA	255	202	1.217	1.999	3.673
LOMBARDIA	4.736	6.649	11.323	16.066	38.774
MARCHE	745	33	745	1.447	2.970
MOLISE	220	206	1.095	939	2.460
PIEMONTE	144	311	1.083	2.986	4.524
PUGLIA	2.251	2.354	239	9.818	14.662
SARDEGNA	2.219	1.306	1.498	2.480	7.503
SICILIA	4	10	1.724	3.813	5.551
TOSCANA	452	219	417	924	2.012
TRENTINO A.A.	2	4	19	88	113
UMBRIA	59	52	615	981	1.707
VALLE D'AOSTA	87	160	258	545	1.050
VENETO	859	951	4.170	5.450	11.430
TRENTO	592	414	623	1.671	3.300
BOLZANO	263	259	482	1.402	2.406
TOTALE	14.405	16.449	36.209	71.731	138.794

**Tabella 8C/2 - REGIONI: Gestione dei residui passivi - anni 2002-2006 (in milioni di euro)**

Esercizi	Consistenza all'inizio dell'esercizio	Variazioni	Pagamenti in C/residui	Residui es.pr.da riportare a nuovo	Residui di nuova formazione	Totale residui da riportare
<b>2002</b>						
Parte corrente	12.719	(1.983)	7.826	2.910	15.941	18.851
Conto capitale	25.640	(2.843)	7.569	15.228	14.980	30.208
Rimborso prestiti	1.885	(3.029)	1.878	(3.022)	3.041	19
Partite di giro	27.643	(516)	18.072	9.055	29.477	38.532
<b>Totale</b>	<b>67.887</b>	<b>(8.371)</b>	<b>35.345</b>	<b>24.171</b>	<b>63.439</b>	<b>87.610</b>
<b>2003</b>						
Parte corrente	18.851	(2.566)	8.594	7.691	16.401	24.092
Conto capitale	30.208	(3.448)	9.530	17.230	17.137	34.367
Rimborso prestiti	19	(5)	6	8	505	513
Partite di giro	38.532	(621)	34.284	3.627	18.949	22.576
<b>Totale</b>	<b>87.610</b>	<b>(6.640)</b>	<b>52.414</b>	<b>28.556</b>	<b>52.992</b>	<b>81.548</b>
<b>2004</b>						
Parte corrente	24.092	(2.249)	13.218	8.625	16.769	25.394
Conto capitale	34.367	(3.529)	10.283	20.555	20.130	40.685
Rimborso prestiti	513	0	504	9	64	73
Partite di giro	22.576	(18)	10.496	12.062	23.023	35.085
<b>Totale</b>	<b>81.548</b>	<b>(5.796)</b>	<b>34.501</b>	<b>41.251</b>	<b>59.986</b>	<b>101.237</b>
<b>2005</b>						
Parte corrente	25.394	(7.759)	9.914	7.721	16.893	24.614
Conto capitale	40.685	(5.742)	10.856	24.087	19.533	43.620
Rimborso prestiti	73	(4)	57	12	2	14
Partite di giro	35.085	(1.906)	7.262	25.917	36.032	61.949
<b>Totale</b>	<b>101.237</b>	<b>(15.411)</b>	<b>28.089</b>	<b>57.737</b>	<b>72.460</b>	<b>130.197</b>
<b>2006</b>						
Parte corrente	24.614	(5.413)	11.256	7.945	20.831	28.776
Conto capitale	43.620	(5.634)	11.991	25.995	19.977	45.972
Rimborso prestiti	14	(4)	1	9	16	25
Partite di giro	61.949	(170)	28.665	33.114	30.907	64.021
<b>Totale</b>	<b>130.197</b>	<b>(11.221)</b>	<b>51.913</b>	<b>67.063</b>	<b>71.731</b>	<b>138.794</b>

**Tabella 9C/2 – REGIONI: Gestione dei residui passivi esercizio 2006 – Analisi delle spese totali per regione (in milioni di euro)**

REGIONI	Consistenza al 1-1-2006	ESERCIZI PRECEDENTI			Residui competenza	Totale al 31-12-06
		Variaz.	Pagati	Rimasti da pagare		
ABRUZZO	4.077	(216)	2.265	1.596	2.653	4.249
BASILICATA	1.626	60	972	714	977	1.691
CALABRIA	1.940	249	682	1.507	779	2.286
CAMPANIA	8.575	(537)	2.647	5.391	5.668	11.059
EMILIA ROMAGNA	7.092	(290)	3.230	3.572	4.007	7.579
FRIULI V.G.	3.833	(152)	2.305	1.376	4.007	5.383
LAZIO	4.229	(714)	2.134	1.381	3.031	4.412
LIGURIA	5.261	(71)	3.516	1.674	1.999	3.673
LOMBARDIA	32.834	(4.268)	5.858	22.708	16.066	38.774
MARCHE	2.868	(147)	1.198	1.523	1.447	2.970
MOLISE	1.985	175	639	1.521	939	2.460
PIEMONTE	3.869	(324)	2.007	1.538	2.986	4.524
PUGLIA	13.886	(2.055)	6.987	4.844	9.818	14.662
SARDEGNA	8.158	(710)	2.425	5.023	2.480	7.503
SICILIA	6.256	(1.547)	2.971	1.738	3.813	5.551
TOSCANA	2.328	(263)	977	1.088	924	2.012
TRENTINO A.A.	97	(11)	61	25	88	113
UMBRIA	2.397	(26)	1.645	726	981	1.707
VALLE D'AOSTA	958	(127)	326	505	545	1.050
VENETO	12.249	(95)	6.174	5.980	5.450	11.430
TRENTO	3.320	(75)	1.616	1.629	1.671	3.300
BOLZANO	2.359	(77)	1.278	1.004	1.402	2.406
TOTALE	130.197	(11.221)	51.913	67.063	71.731	138.794

**Tabella 10C/2 – REGIONI: Processo di smaltimento dei residui passivi provenienti da esercizi precedenti per titoli di bilanci (in milioni di euro)**

	Residui di nuova formazione	Somme pagate o eliminate				Consistenza residui al 31.12.2006
		2005		2006		
		Valori assoluti	%	Valori assoluti	%	
<b>ESERCIZI PRECEDENTI IL 2004</b>						
Spese correnti	8.625	8.091	93,8	510	5,9	24
Spese d'investimento	20.555	9.599	46,7	3.251	15,8	7.705
Rimborso prestiti	8	4	50,0	4	50,0	-
Partite di giro	12.062	2.800	23,2	2.586	21,4	6.676
<b>TOTALE (*)</b>	<b>41.250</b>	<b>20.494</b>	<b>49,7</b>	<b>6.351</b>	<b>15,4</b>	<b>14.405</b>
<b>2004</b>						
Spese correnti	16.769	9.595	57,2	6.282	37,5	892
Spese d'investimento	20.130	7.008	34,8	5.492	27,3	7.630
Rimborso prestiti	65	57	87,7	-	-	8
Partite di giro	23.023	6.368	27,7	8.737	37,9	7.918
<b>TOTALE</b>	<b>59.987</b>	<b>23.028</b>	<b>38,4</b>	<b>20.510</b>	<b>34,2</b>	<b>16.449</b>
<b>2005</b>						
Spese correnti	16.923	-	-	10.386	61,4	6.537
Spese d'investimento	19.532	-	-	8.381	42,9	11.151
Rimborso prestiti	2	-	-	1	50,0	1
Partite di giro	36.032	-	-	17.512	48,6	18.520
<b>TOTALE</b>	<b>72.489</b>	<b>-</b>	<b>-</b>	<b>36.280</b>	<b>50,0</b>	<b>36.209</b>

(\*) Consistenza accertata al 31/12/2003







**ALLEGATI**



## ALLEGATO A/1

Conto trimestrale delle Amministrazioni pubbliche:

risultati dei trimestri degli anni 2005 – 2007

## XV LEGISLATURA - DISEGNI DI LEGGE E RELAZIONI - DOCUMENTI

Tabella Allegato 1 - Conto trimestrale delle Amministrazioni Pubbliche (milioni di euro)

Anno Trimestre	USCITE										Totale uscite
	Redditi da lavoro dipendente	Consumi intermedi	Prestazioni sociali in denaro	Altre uscite correnti	Uscite correnti al netto interessi	Interessi passivi	Totale uscite correnti	Investimenti fissi lordi	Altre uscite in c/capitale	Totale uscite in c/capitale	
I-05	34.701	18.611	56.643	20.668	130.623	15.895	146.518	6.887	4.728	11.615	158.133
II-05	34.917	19.080	56.496	20.068	130.561	17.397	147.958	8.435	5.887	14.322	162.280
III-05	33.852	18.992	56.133	19.449	128.426	15.889	144.315	8.746	4.998	13.744	158.059
IV-05	53.138	22.122	73.172	24.984	173.416	17.419	190.835	9.217	9.132	18.349	209.184
I-06	36.687	18.260	59.353	20.389	134.689	15.295	149.984	7.585	3.714	11.299	161.283
II-06	39.756	19.078	58.942	20.345	138.121	17.658	155.779	8.084	6.137	14.221	170.000
III-06	37.011	17.926	58.439	21.148	134.524	16.529	151.053	7.579	21.205	28.784	179.837
IV-06	49.544	22.909	76.259	26.043	174.755	18.632	193.387	10.602	24.075	34.677	228.064
I-07	37.025	18.897	61.586	20.740	138.248	17.183	155.431	7.120	4.394	11.514	166.945
II-07	37.350	19.649	62.087	20.206	139.292	19.604	158.896	8.345	4.620	12.965	171.861

Anno Trimestre	ENTRATE						Saldo primario		
	Imposte dirette	Imposte indirette	Contributi sociali	Altre entrate correnti	Totale entrate correnti	Altre entrate in c/capitale		Totale entrate in c/capitale	Indebitamento netto
I-05	31.297	47.828	39.667	10.677	129.469	62	130.638	-27.495	-11.600
II-05	49.010	51.109	42.503	10.484	153.106	144	153.903	-8.377	9.020
III-05	41.120	49.234	44.948	9.572	144.874	1.363	146.915	-11.144	4.745
IV-05	68.705	54.300	56.316	13.127	192.448	295	194.290	-14.894	2.525
I-06	34.578	52.351	41.352	10.927	139.208	79	140.682	-20.601	-5.306
II-06	59.096	55.189	44.767	10.942	169.994	39	170.574	574	18.232
III-06	45.475	52.153	47.200	11.319	156.147	48	156.889	-22.948	-6.419
IV-06	74.515	58.557	58.719	11.506	203.297	57	204.973	-23.091	-4.459
I-07	36.772	53.797	41.832	10.867	143.268	53	144.740	-22.205	-5.022
II-07	61.675	57.676	48.687	11.042	179.080	91	179.655	7.794	27.398

**ALLEGATO A/2**

**Quadri di costruzione dei conti consolidati**

**di cassa del Settore pubblico:**

**risultati del primo semestre del triennio 2005 – 2007**

**Tabella 2 AII/2 - SETTORE PUBBLICO: Quadro di costruzione gennaio-giugno 2005 (in milioni di euro)**

INCASSI	Settore Statale	Enti di previ.	Regioni	Sanità	Comuni e Province	Altri enti p. cons.	Enti p. non cons.	Partite duplic.	Settore pubblico
<b>INCASSI CORRENTI</b>	<b>153.926</b>	<b>118.675</b>	<b>62.818</b>	<b>45.454</b>	<b>25.585</b>	<b>8.673</b>	<b>2.401</b>	<b>-134.074</b>	<b>283.458</b>
TRIBUTARIE	138.936	0	21.123	0	11.611	629	0	0	172.299
Imposte dirette	79.271	0	4.558	0	1.013	0	0	0	84.842
Imposte indirette	59.665	0	16.565	0	10.598	629	0	0	87.457
CEE RISORSE PROPRIE	2.415	0	0	0	0	0	0	0	2.415
CONTRIBUTI SOCIALI	19	85.302	0	0	0	36	0	0	85.357
VENDITA BENI E SERVIZI	1.316	21	0	1.845	2.483	956	0	0	6.621
REDDITI DA CAPITALE	3.009	600	323	33	844	105	0	-415	4.499
TRASFERIMENTI	7.696	32.488	40.942	42.375	9.085	5.763	2.401	-133.659	7.091
-da Settore statale	0	32.282	40.771	0	5.821	5.153	105	-84.132	0
-da Enti di previdenza	719	0	0	0	0	0	641	-1.360	0
-da Regioni	19	5	0	42.101	3.019	241	771	-46.156	0
-da Sanità	0	0	0	0	0	6	0	-6	0
-da Comuni e Province	8	0	68	121	0	47	591	-835	0
-da altri Enti pub. consol.	62	0	12	0	0	0	293	-367	0
-da Enti pub. non consol.	70	123	34	153	198	225	0	-803	0
-da Famiglie	253	78	36	0	47	36	0	0	450
-da Imprese	684	0	21	0	0	55	0	0	760
-da Estero	5.881	0	0	0	0	0	0	0	5.881
<b>ALTRI INCASSI CORRENTI</b>	<b>535</b>	<b>264</b>	<b>430</b>	<b>1.201</b>	<b>1.562</b>	<b>1.184</b>	<b>0</b>	<b>0</b>	<b>5.176</b>
<b>INCASSI DI CAPITALE</b>	<b>355</b>	<b>85</b>	<b>1.971</b>	<b>1.196</b>	<b>5.139</b>	<b>817</b>	<b>1.752</b>	<b>-9.115</b>	<b>2.200</b>
TRASFERIMENTI	0	0	1.846	1.196	4.528	784	1.752	-9.115	991
-da Settore statale	0	0	1.604	0	1.466	413	799	-4.282	0
-da Enti di previdenza	0	0	0	0	0	0	0	0	0
-da Regioni	0	0	0	1.196	2.084	272	634	-4.186	0
-da Sanità	0	0	0	0	0	0	0	0	0
-da Comuni e Province	0	0	30	0	0	24	150	-204	0
-da altri Enti pub. consol.	0	0	5	0	28	0	169	-202	0
-da Enti pub. non consol.	0	0	-1	0	212	30	0	-241	0
-da Famiglie, imprese, estero	0	0	208	0	738	45	0	0	991
AMMORTAMENTI	0	0	0	0	0	0	0	0	0
<b>ALTRI INCASSI DI CAPIT</b>	<b>355</b>	<b>85</b>	<b>125</b>	<b>0</b>	<b>611</b>	<b>33</b>	<b>0</b>	<b>0</b>	<b>1.209</b>
<b>INCASSI P. FINANZIARIE</b>	<b>1.938</b>	<b>135</b>	<b>170</b>	<b>0</b>	<b>2.379</b>	<b>276</b>	<b>116</b>	<b>-3.431</b>	<b>1.583</b>
RISCOSSIONE CREDITI	1.543	0	78	0	275	180	0	-1.389	687
-da Regioni	293	0	0	0	0	0	0	-293	0
-da Sanità	0	0	0	0	0	0	0	0	0
-da Comuni e Province	924	0	0	0	0	0	0	-924	0
-da altri Enti pub. consol.	83	0	0	0	0	0	0	-83	0
-da Enti pub. non consol.	0	0	18	0	23	48	0	-89	0
-da Famiglie, impr, ester	243	0	60	0	252	132	0	0	687
RIDUZ DEPOSITI BANC.	0	125	0	0	637	0	0	-371	391
ALTRE PARTITE									
FINANZIARIE	395	10	92	0	1.467	96	116	-1.671	505
-da Settore statale	0	0	92	0	1.366	87	0	-1.545	0
-da altri Enti pubblici	0	10	0	0	0	0	116	-126	0
-da Famiglie, impr, ester	395	0	0	0	101	9	0	0	505
<b>TOTALE INCASSI</b>	<b>156.219</b>	<b>118.895</b>	<b>64.959</b>	<b>46.650</b>	<b>33.103</b>	<b>9.766</b>	<b>4.269</b>	<b>-146.620</b>	<b>287.241</b>
<b>FABBISOGNO COMPLESSIVO</b>	<b>-49.100</b>	<b>0</b>	<b>-2.108</b>	<b>-197</b>	<b>-4.322</b>	<b>-774</b>	<b>0</b>	<b>196</b>	<b>-56.305</b>

**Segue tabella 2 All/2 - SETTORE PUBBLICO: Quadro di costruzione gennaio-giugno 2005 (in milioni di euro)**

PAGAMENTI	Settore Statale	Enti di previd.	Regioni	Sanità	Comuni e Province	Altri enti p. cons.	Enti p. non cons.	Partite dupl.	Settore pubblico
<b>PAGAMENTI CORRENTI</b>	<b>183.953</b>	<b>114.303</b>	<b>56.248</b>	<b>45.754</b>	<b>26.732</b>	<b>7.537</b>	<b>2.401</b>	<b>-134.074</b>	<b>302.854</b>
REDDITI LAVORO DIP.	41.410	1.665	2.585	15.987	8.528	4.124	0	0	74.299
CONSUMI INTERMEDI	8.089	675	1.523	28.149	12.247	1.560	0	0	52.243
TRASFERIMENTI	100.709	111.464	50.561	334	3.079	1.080	2.401	-133.659	135.969
-a Settore statale	0	719	19	0	8	62	70	-878	0
-a Enti di previdenza	32.282	0	5	0	0	0	123	-32.410	0
-a Regioni	40.771	0	0	0	68	12	34	-40.885	0
-a Sanità	0	0	42.101	0	121	0	153	-42.375	0
-a Comuni e Province	5.821	0	3.019	0	0	0	198	-9.038	0
-a altri Enti pub. consol.	5.153	0	241	6	47	0	225	-5.672	0
-a Enti pub. non consol.	105	641	771	0	591	293	1.598	-2.401	1.598
-a Famiglie	3.075	110.074	1.438	328	1.644	426	0	0	116.985
-a Imprese	3.974	30	2.967	0	600	287	0	0	7.858
-a Estero	9.528	0	0	0	0	0	0	0	9.528
INTERESSI	29.374	142	852	63	1.583	59	0	-415	31.658
AMMORTAMENTI	0	0	0	0	0	0	0	0	0
ALTRI PAGAM CORR	4.371	357	727	1.221	1.295	714	0	0	8.685
<b>PAGAM. DI CAPITALI</b>	<b>12.249</b>	<b>160</b>	<b>9.532</b>	<b>1.014</b>	<b>9.042</b>	<b>2.327</b>	<b>1.769</b>	<b>-9.115</b>	<b>26.978</b>
COSTIT CAPITALI FISSI	3.367	113	1.732	1.014	7.941	1.973	0	0	16.140
TRASFERIMENTI	8.699	0	7.358	0	1.101	318	1.769	-9.115	10.130
-a Settore statale	0	0	0	0	0	0	0	0	0
-a Regioni	1.604	0	0	0	30	5	-1	-1.638	0
-a Sanità	0	0	1.196	0	0	0	0	-1.196	0
-a Comuni e Province	1.466	0	2.084	0	0	28	212	-3.790	0
-ad altri Enti pub consol.	413	0	272	0	24	0	30	-739	0
-ad Enti pub non consol.	799	0	634	0	150	169	1.528	-1.752	1.528
-a Famiglie	30	0	773	0	617	90	0	0	1.510
-a Imprese	4.078	0	2.399	0	280	26	0	0	6.783
-a Estero	309	0	0	0	0	0	0	0	309
ALTRI PAG DI CAPITALE	183	47	442	0	0	36	0	0	708
<b>PAGAM. P. FINANZIARIE</b>	<b>9.117</b>	<b>4.432</b>	<b>1.287</b>	<b>79</b>	<b>1.651</b>	<b>676</b>	<b>99</b>	<b>-3.627</b>	<b>13.714</b>
PART. E CONFERIM.	1.810	0	147	0	233	49	0	0	2.239
-a Ist. di Cred. Speciale	0	0	0	0	0	0	0	0	0
-a Imprese ed estero	1.810	0	147	0	233	49	0	0	2.239
MUTUI E ANTICIPAZIONI	5.728	0	88	0	327	303	0	-1.755	4.691
-a Regioni	92	0	0	0	0	0	0	-92	0
-a Sanità	0	0	0	0	0	0	0	0	0
-a Comuni e Province	1.366	0	0	0	0	0	0	-1.366	0
-a Enti pub. consolidati	182	0	0	0	0	0	0	-182	0
-a Enti pub non consol.	0	0	0	0	61	54	0	-115	0
-a Ist. di Cred. Speciale	4.017	0	0	0	0	0	0	0	4.017
-a Famiglie, imprese, estero	71	0	88	0	266	249	0	0	674
AUMENTO DEPOS BANC	0	0	285	0	0	86	0	-371	0
ALTRE PARTITE FINANZIARIE	1.579	4.432	767	79	1.091	238	99	-1.501	6.784
-a Settore Statale	0	184	293	0	924	0	0	-1.401	0
-a altri Enti pubblici	0	0	0	0	0	1	99	-100	0
-a Famiglie, imprese, estero	1.579	4.248	474	79	167	237	0	0	6.784
<b>TOTALE PAGAMENTI</b>	<b>205.319</b>	<b>118.895</b>	<b>67.067</b>	<b>46.847</b>	<b>37.425</b>	<b>10.540</b>	<b>4.269</b>	<b>-146.816</b>	<b>343.546</b>

**Tabella 3 AII/2 - SETTORE PUBBLICO: Quadro di costruzione gennaio-giugno 2006 (in milioni di euro)**

INCASSI	Settore Statale	Enti di previd.	Regioni	Sanità	Comuni e Province	Altri enti p. cons.	Enti p. non cons.	Partite dupl.	Settore pubblico
<b>INCASSI CORRENTI</b>	<b>170.767</b>	<b>122.430</b>	<b>65.810</b>	<b>49.203</b>	<b>26.597</b>	<b>9.482</b>	<b>2.394</b>	<b>-139.575</b>	<b>307.108</b>
TRIBUTARIE	154.648	0	23.940	0	11.738	591	0	0	190.917
Imposte dirette	91.322	0	4.653	0	1.037	0	0	0	97.012
Imposte indirette	63.326	0	19.287	0	10.701	591	0	0	93.905
CEE RISORSE PROPRIE	2.531	0	0	0	0	0	0	0	2.531
CONTRIBUTI SOCIALI	12	89.251	0	0	0	36	0	0	89.299
VENDITA BENI E SERVIZI	1.844	67	0	1.931	2.402	1.031	0	0	7.275
REDDITI DA CAPITALE	3.687	653	432	68	908	117	0	-502	5.363
TRASFERIMENTI	7.819	32.219	40.942	45.954	9.956	6.761	2.394	-139.073	6.972
-da Settore statale	0	31.997	40.773	0	6.653	6.061	81	-85.565	0
-da Enti di previdenza	857	0	0	0	0	0	556	-1.413	0
-da Regioni	12	0	0	45.669	3.033	295	805	-49.814	0
-da Sanità	0	0	0	0	0	4	0	-4	0
-da Comuni e Province	170	0	68	122	0	61	652	-1.073	0
-da altri Enti pub. consol.	93	0	12	0	0	0	300	-405	0
-da Enti pub. non consol.	-31	148	37	163	236	246	0	-799	0
-da Famiglie	390	74	41	0	34	47	0	0	586
-da Imprese	635	0	11	0	0	47	0	0	693
-da Estero	5.693	0	0	0	0	0	0	0	5.693
ALTRI INCASSI CORRENTI	226	240	496	1.250	1.593	946	0	0	4.751
<b>INCASSI DI CAPITALE</b>	<b>313</b>	<b>338</b>	<b>1.927</b>	<b>1.213</b>	<b>5.191</b>	<b>1.306</b>	<b>2.175</b>	<b>-9.928</b>	<b>2.535</b>
TRASFERIMENTI	1	0	1.747	1.213	4.458	1.232	2.175	-9.928	898
-da Settore statale	0	0	1.479	0	1.442	939	1.102	-4.962	0
-da Enti di previdenza	0	0	0	0	0	0	0	0	0
-da Regioni	0	0	0	1.213	2.106	221	692	-4.232	0
-da Sanità	0	0	0	0	0	0	0	0	0
-da Comuni e Province	0	0	49	0	0	21	207	-277	0
-da altri Enti pub. consol.	1	0	6	0	28	0	174	-209	0
-da Enti pub. non consol.	0	0	19	0	213	16	0	-248	0
-da Famiglie, impr., estero	0	0	194	0	669	35	0	0	898
AMMORTAMENTI	0	0	0	0	0	0	0	0	0
ALTRI INCASSI DI CAPIT	312	338	180	0	733	74	0	0	1.637
<b>INCASSI P. FINANZIARIE</b>	<b>4.345</b>	<b>79</b>	<b>211</b>	<b>126</b>	<b>2.466</b>	<b>245</b>	<b>159</b>	<b>-6.094</b>	<b>1.537</b>
RISCOSSIONE CREDITI	4.345	0	93	0	361	193	0	-4.427	565
-da Regioni	1.154	0	0	0	0	0	0	-1.154	0
-da Sanità	0	0	0	0	0	0	0	0	0
-da Comuni e Province	3.092	0	0	0	0	0	0	-3.092	0
-da altri Enti pub. consol.	11	0	0	0	0	0	0	-11	0
-da Enti pub. non consol.	76	0	13	0	20	61	0	-170	0
-da Famiglie, impr., estero	12	0	80	0	341	132	0	0	565
RIDUZIONE DEPOSITI BANC.	0	79	0	0	1.255	0	0	-799	535
ALTRE PARTITE FINANZIARIE	0	0	118	126	850	52	159	-868	437
-da Settore statale	0	0	118	0	548	0	0	-666	0
-da altri Enti pubblici	0	0	0	0	0	43	159	-202	0
-da Famiglie, impr., estero	0	0	0	126	302	9	0	0	437
<b>TOTALE INCASSI</b>	<b>175.425</b>	<b>122.847</b>	<b>67.948</b>	<b>50.542</b>	<b>34.254</b>	<b>11.033</b>	<b>4.728</b>	<b>-155.597</b>	<b>311.180</b>
FABBISOGNO COMPLESSIVO	-33.423	0	-4.325	-677	-6.999	-349	0	449	-45.324



**Segue tabella 3 All/2 - SETTORE PUBBLICO: Quadro di costruzione gennaio-giugno 2006 (in milioni di euro)**

PAGAMENTI	Settore Statale	Enti di previd.	Regioni	Sanità	Comuni e Province	Altri enti p. cons.	Enti p. non cons.	Partite duplic.	Settore pubblico
<b>PAGAMENTI CORRENTI</b>	<b>193.521</b>	<b>118.049</b>	<b>60.901</b>	<b>50.055</b>	<b>27.613</b>	<b>7.866</b>	<b>2.394</b>	<b>-139.575</b>	<b>320.824</b>
REDDITI LAVORO DIP.	47.001	1.434	2.793	17.914	8.972	4.360	0	0	82.474
CONSUMI INTERMEDI	6.410	705	1.396	30.354	12.437	1.578	0	0	52.880
TRASFERIMENTI	102.066	115.320	55.270	348	3.383	1.082	2.394	-139.073	140.790
-a Settore statale	0	857	12	0	170	93	-31	-1.101	0
-a Enti di previdenza	31.997	0	0	0	0	0	148	-32.145	0
-a Regioni	40.773	0	0	0	67	12	37	-40.889	0
-a Sanità	0	0	45.669	0	122	0	163	-45.954	0
-a Comuni e Province	6.653	0	3.034	0	0	0	236	-9.923	0
-a altri Enti pub. consol.	6.061	0	295	4	61	0	246	-6.667	0
-a Enti pub. non consol.	81	556	805	0	652	300	1.595	-2.394	1.595
-a Famiglie	3.701	113.894	1.443	344	1.701	495	0	0	121.578
-a Imprese	3.826	13	4.012	0	610	182	0	0	8.643
-a Estero	8.974	0	0	0	0	0	0	0	8.974
INTERESSI	33.919	79	827	113	1.499	63	0	-502	35.998
AMMORTAMENTI	0	0	0	0	0	0	0	0	0
ALTRI PAGAMENTI CORRENTI	4.125	511	615	1.326	1.322	783	0	0	8.682
<b>PAGAM. DI CAPITALI</b>	<b>11.451</b>	<b>144</b>	<b>9.464</b>	<b>1.164</b>	<b>9.559</b>	<b>2.523</b>	<b>2.197</b>	<b>-9.928</b>	<b>26.574</b>
COSTITUZIONE CAPITALI FISSI	1.810	58	1.779	1.164	8.413	2.160	0	0	15.384
TRASFERIMENTI	9.307	0	7.284	0	1.146	322	2.197	-9.928	10.328
-a Settore statale	0	0	0	0	0	1	0	-1	0
-a Regioni	1.479	0	0	0	49	6	19	-1.553	0
-a Sanità	0	0	1.213	0	0	0	0	-1.213	0
-a Comuni e Province	1.442	0	2.106	0	0	28	213	-3.789	0
-ad altri Enti pub. consol.	939	0	221	0	21	0	16	-1.197	0
-ad Enti pub. non consol.	1.102	0	692	0	207	174	1.949	-2.175	1.949
-a Famiglie	23	0	729	0	600	78	0	0	1.430
-a Imprese	4.149	0	2.323	0	269	35	0	0	6.776
-a Estero	173	0	0	0	0	0	0	0	173
ALTRI PAGAMENTI DI CAPITALE	334	86	401	0	0	41	0	0	862
<b>PAGAM. P. FINANZIARIE</b>	<b>3.876</b>	<b>4.654</b>	<b>1.908</b>	<b>0</b>	<b>4.081</b>	<b>993</b>	<b>137</b>	<b>-6.543</b>	<b>9.106</b>
PARTECIP. E CONFERIM.	29	0	104	0	341	30	0	0	504
-a Ist. di Cred. Speciale	0	0	0	0	0	0	0	0	0
-a Imprese ed estero	29	0	104	0	341	30	0	0	504
MUTUI E ANTICIPAZIONI	3.847	0	39	0	410	337	0	-866	3.767
-a Regioni	118	0	0	0	0	0	0	-118	0
-a Sanità	0	0	0	0	0	0	0	0	0
-a Comuni e Province	548	0	0	0	0	0	0	-548	0
-a Enti pub. consol.	43	0	0	0	0	0	0	-43	0
-a Enti pub. non consol.	0	0	15	0	75	67	0	-157	0
-a Ist. di Cred. Speciale	99	0	0	0	0	0	0	0	99
-a Famiglie, imprese, estero	3.039	0	24	0	335	270	0	0	3.668
AUMENTO DEPOSITI BANC	0	0	450	0	0	349	0	-799	0
ALTRE PARTITE FINANZIARIE	0	4.654	1.315	0	3.330	277	137	-4.878	4.835
-a Settore Statale	0	482	1.154	0	3.092	11	0	-4.739	0
-a altri Enti pubblici	0	1	0	0	0	1	137	-139	0
-a Famiglie, imprese, estero	0	4.171	161	0	238	265	0	0	4.835
<b>TOTALE PAGAMENTI</b>	<b>208.848</b>	<b>122.847</b>	<b>72.273</b>	<b>51.219</b>	<b>41.253</b>	<b>11.382</b>	<b>4.728</b>	<b>-156.046</b>	<b>356.504</b>

**Tabella 4 AII/2 - SETTORE PUBBLICO: Quadro di costruzione gennaio-giugno 2007 (in milioni di euro)**

INCASSI	Settore Statale	Enti di previd.	Regioni	Sanità	Comuni e Province	Altri enti p. cons.	Enti p. non cons.	Partite duplic.	Settore pubblico
<b>INCASSI CORRENTI</b>	<b>178.147</b>	<b>128.361</b>	<b>69.428</b>	<b>49.792</b>	<b>30.575</b>	<b>9.194</b>	<b>2.645</b>	<b>-148.882</b>	<b>319.260</b>
TRIBUTARIE	162.356	0	24.521	0	12.006	644	0	0	199.527
Imposte dirette	96.598	0	5.095	0	1.070	0	0	0	102.763
Imposte indirette	65.758	0	19.426	0	10.936	644	0	0	96.764
CEE RISOR PROPRIE	2.664	0	0	0	0	0	0	0	2.664
CONTRIBUTI SOCIALI	0	91.969	0	0	0	38	0	0	92.007
VENDITA BENI E SERVIZI	1.690	62	0	2.002	2.475	1.121	0	0	7.350
REDDITI DA CAPITALE	2.278	820	460	36	1.093	150	0	-533	4.304
TRASFERIMENTI	8.126	35.266	43.941	46.478	13.366	6.172	2.645	-148.349	7.645
-da Settore statale	0	35.048	43.758	0	9.751	5.403	0	-93.960	0
-da Enti di previdenza	803	0	0	0	0	0	639	-1.442	0
-da Regioni	14	0	0	46.164	3.278	262	920	-50.638	0
-da Sanità	0	0	0	0	0	0	0	0	0
-da Comuni e Province	6	0	63	123	0	63	734	-989	0
-da altri Enti pub. consol.	15	0	14	0	0	0	352	-381	0
-da Enti pub. non consol.	-32	142	29	191	295	314	0	-939	0
-da Famiglie	530	76	53	0	42	72	0	0	773
-da Imprese	657	0	24	0	0	58	0	0	739
-da Estero	6.133	0	0	0	0	0	0	0	6.133
ALTRI INC CORRENTI	1.033	244	506	1.276	1.635	1.069	0	0	5.763
<b>INCASSI DI CAPITALE</b>	<b>178</b>	<b>101</b>	<b>2.438</b>	<b>1.224</b>	<b>5.141</b>	<b>1.512</b>	<b>2.329</b>	<b>-10.708</b>	<b>2.215</b>
TRASFERIMENTI	23	0	2.238	1.224	4.286	1.494	2.329	-10.708	886
-da Settore statale	0	0	1.973	0	1.130	1.164	1.195	-5.462	0
-da Enti di previdenza	0	0	0	0	0	0	0	0	0
-da Regioni	0	0	0	1.224	2.200	240	753	-4.417	0
-da Sanità	0	0	0	0	0	0	0	0	0
-da Comuni e Province	0	0	32	0	0	20	212	-264	0
-da altri Enti pub. consol.	23	0	6	0	25	0	169	-223	0
-da Enti pub. non consol.	0	0	19	0	292	31	0	-342	0
-da Famiglie, impr, ester	0	0	208	0	639	39	0	0	886
AMMORTAMENTI	0	0	0	0	0	0	0	0	0
ALTRI INC DI CAPITALE	155	101	200	0	855	18	0	0	1.329
<b>INCASSI P. FINANZIARIE</b>	<b>2.298</b>	<b>617</b>	<b>144</b>	<b>0</b>	<b>962</b>	<b>338</b>	<b>126</b>	<b>-3.305</b>	<b>1.180</b>
RISCOSSIONE CREDITI	2.070	0	66	0	398	243	0	-2.103	674
-da Regioni	620	0	0	0	0	0	0	-620	0
-da Sanità	0	0	0	0	0	0	0	0	0
-da Comuni e Province	100	0	0	0	0	0	0	-100	0
-da altri Enti pub. consol.	1.290	0	0	0	0	0	0	-1.290	0
-da Enti pub. non consol.	0	0	21	0	18	54	0	-93	0
-da Famiglie, impr, ester	60	0	45	0	380	189	0	0	674
RIDUZI DEPOSITI BANC.	0	604	0	0	0	0	0	-604	0
ALTRE PARTITE									
FINANZIARIE	228	13	78	0	564	95	126	-598	506
-da Settore statale	0	0	78	0	306	0	0	-384	0
-da altri Enti pubblici	0	13	0	0	0	75	126	-214	0
-da Famiglie, impr, ester	228	0	0	0	258	20	0	0	506
<b>TOTALE INCASSI</b>	<b>180.623</b>	<b>129.079</b>	<b>72.010</b>	<b>51.016</b>	<b>36.678</b>	<b>11.044</b>	<b>5.100</b>	<b>-162.895</b>	<b>322.655</b>
FABBISOGNO COMPLESSIVO	-26.558	0	-980	305	-1.479	-1.477	0	178	-30.011

**Segue tabella 4 AII/2 - SETTORE PUBBLICO: Quadro di costruzione gennaio-giugno 2007 (in milioni di euro)**

PAGAMENTI	Settore Statale	Enti di previd.	Regioni	Sanità	Comuni e Province	Altri enti p. cons	Enti p. non cons.	Partite duplic.	Settore pubblico
<b>PAGAMENTI CORRENTI</b>	<b>193.213</b>	<b>122.907</b>	<b>62.334</b>	<b>49.482</b>	<b>27.062</b>	<b>7.890</b>	<b>2.645</b>	<b>-148.882</b>	<b>316.651</b>
REDDITI LAVORO DIP.	41.357	1.406	2.728	17.030	8.742	4.483	0	0	75.746
CONSUMI INTERMEDI	5.363	781	1.563	30.591	12.612	1.533	0	0	52.443
TRASFERIMENTI	109.865	120.197	56.168	360	3.372	1.165	2.645	-148.349	145.423
-a Settore statale	0	803	14	0	6	15	-32	-806	0
-a Enti di previdenza	35.048	0	0	0	0	0	142	-35.190	0
-a Regioni	43.758	0	0	0	63	14	29	-43.864	0
-a Sanità	0	0	46.164	0	123	0	191	-46.478	0
-a Comuni e Province	9.751	0	3.278	0	0	0	295	-13.324	0
-a altri Enti pub. consol.	5.403	0	262	0	63	0	314	-6.042	0
-a Enti pub. non consol.	0	639	920	0	734	352	1.706	-2.645	1.706
-a Famiglie	3.070	118.742	1.474	360	1.732	541	0	0	125.919
-a Imprese	4.596	13	4.056	0	651	243	0	0	9.559
-a Estero	8.239	0	0	0	0	0	0	0	8.239
INTERESSI	32.877	80	1.231	131	1.466	22	0	-533	35.274
AMMORTAMENTI	0	0	0	0	0	0	0	0	0
ALTRI PAGAMENTI CORRENTI	3.751	443	644	1.370	870	687	0	0	7.765
<b>PAGAM. DI CAPITALI COSTITUZIONE CAPITALI FISSI</b>	<b>12.814</b>	<b>140</b>	<b>9.158</b>	<b>1.143</b>	<b>9.775</b>	<b>2.388</b>	<b>2.274</b>	<b>-10.708</b>	<b>26.984</b>
TRASFERIMENTI	9.819	0	7.448	0	1.123	354	2.274	-10.708	10.310
-a Settore statale	0	0	0	0	0	23	0	-23	0
-a Regioni	1.973	0	0	0	32	6	19	-2.030	0
-a Sanità	0	0	1.224	0	0	0	0	-1.224	0
-a Comuni e Province	1.130	0	2.200	0	0	25	292	-3.647	0
-ad altri Enti pub. consol.	1.164	0	240	0	20	0	31	-1.455	0
-ad Enti pub. non consol.	1.195	0	753	0	212	169	1.932	-2.329	1.932
-a Famiglie	26	0	732	0	551	89	0	0	1.398
-a Imprese	4.070	0	2.299	0	308	42	0	0	6.719
-a Estero	261	0	0	0	0	0	0	0	261
ALTRI PAGAMENTI DI CAPITALE	233	92	383	0	0	38	0	0	746
<b>PAGAM. P. FINANZIARIE PARTECIP. E CONFER.</b>	<b>1.154</b>	<b>6.032</b>	<b>1.498</b>	<b>86</b>	<b>1.320</b>	<b>2.243</b>	<b>181</b>	<b>-3.483</b>	<b>9.031</b>
-a Ist. di Cred. Speciale	0	0	0	0	0	0	0	0	0
-a Imprese ed estero	7	0	71	0	253	37	0	0	368
<b>MUTUI E ANTICIPAZIONI</b>	<b>1.147</b>	<b>0</b>	<b>146</b>	<b>0</b>	<b>458</b>	<b>261</b>	<b>0</b>	<b>-509</b>	<b>1.503</b>
-a Regioni	78	0	0	0	0	0	0	-78	0
-a Sanità	0	0	0	0	0	0	0	0	0
-a Comuni e Province	306	0	0	0	0	0	0	-306	0
-a Enti pub. consol.	0	0	0	0	0	0	0	0	0
-a Enti pub. non consol.	0	0	2	0	77	46	0	-125	0
-a Ist. di Cred. Speciale	3	0	0	0	0	0	0	0	3
-a Famiglie, impr, estero	760	0	144	0	381	215	0	0	1.500
<b>AUMEN DEPOSITI BANC ALTRE PARTITE FINANZIARIE</b>	<b>0</b>	<b>6.032</b>	<b>750</b>	<b>86</b>	<b>100</b>	<b>1.607</b>	<b>181</b>	<b>-2.370</b>	<b>6.386</b>
-a Settore Statale	0	178	620	0	100	1.290	0	-2.188	0
-a altri Enti pubblici	0	0	0	0	0	1	181	-182	0
-a Famiglie, impr estero	0	5.854	130	86	0	316	0	0	6.386
<b>TOTALE PAGAMENTI</b>	<b>207.181</b>	<b>129.079</b>	<b>72.990</b>	<b>50.711</b>	<b>38.157</b>	<b>12.521</b>	<b>5.100</b>	<b>-163.073</b>	<b>352.666</b>



### ALLEGATO A/3

Analisi economica dei pagamenti del bilancio statale  
effettuati nel primo semestre del triennio 2005-2007

**CAT. I - Redditi da lavoro dipendente**

	Gennaio – Giugno		
	2005	2006	2007
Economia e Finanze	2.884	2.435	7.076
di cui: Contribuzione aggiuntiva	-4.148	-4.311	-4.283
Presidenza del Consiglio dei Ministri	0	17	0
TAR	54	19	41
Corte dei Conti	88	105	88
Agenzie fiscali	1.050	1.104	1.126
Giustizia	2.039	2.347	2.189
Esteri	375	435	399
Istruzione, Università e Ricerca S.	17.971	21.389	18.549
Interno	3.808	4.136	3.812
Infrastrutture	316	368	347
Comunicazioni	32	35	32
Difesa	8.670	7.077	6.997
Politiche Agricole	187	186	181
Sviluppo Economico e Commercio Internazionale	44	46	48
Lavoro e Solidarietà Sociale	122	141	131
Salute	63	71	52
Beni Culturali	328	372	313
Ambiente	28	26	32
<b>TOTALE</b>	<b>38.059</b>	<b>40.309</b>	<b>41.413</b>

**CAT. II - Consumi intermedi**

	<i>Gennaio – Giugno</i>		
	<i>2005</i>	<i>2006</i>	<i>2007</i>
Economia e Finanze	1.689	1.457	1.067
Presidenza del Consiglio dei Ministri	0	2	0
TAR	14	11	12
Corte dei Conti	18	8	18
Agenzie fiscali	613	580	553
Giustizia	531	476	496
Esteri	119	97	98
Istruzione, Università e Ricerca S.	464	343	428
Interno	709	731	580
Infrastrutture	134	140	123
Comunicazioni	12	9	8
Difesa	2.074	1.213	908
Politiche Agricole	21	31	24
Sviluppo Economico e Commercio Internazionale	12	11	15
Lavoro e Solidarietà Sociale	44	18	27
Salute	39	48	32
Beni Culturali	51	34	23
Ambiente	80	97	92
TOTALE	6.624	5.306	4.504

**CAT. III – IRAP**

	Gennaio – Giugno		
	2005	2006	2007
Economia e Finanze	112	107	83
Presidenza del Consiglio dei Ministri	0	0	0
TAR	6	7	6
Corte dei Conti	4	2	3
Agenzie fiscali	79	66	84
Giustizia	119	150	143
Esteri	6	8	6
Istruzione, Università e Ricerca S.	1.114	1.360	1.129
Interno	280	243	244
Infrastrutture	21	22	20
Comunicazioni	2	2	2
Difesa	585	525	526
Politiche Agricole	14	13	12
Sviluppo Economico e Commercio Internazionale	4	3	3
Lavoro e Solidarietà Sociale	8	9	8
Salute	4	4	3
Beni Culturali	20	21	18
Ambiente	2	2	2
TOTALE	2.380	2.544	2.292



**CAT. IV - Trasferimenti correnti**

	Gennaio – Giugno		
	2005	2006	2007
Amministrazioni centrali	2.884	2.435	1.951
Amministrazioni locali	19.698	20.034	23.745
- regioni	8.231	7.706	11.567
- comuni	7.454	7.642	7.756
- altri	4.013	4.686	4.422
Enti previdenziali e assistenza sociale	44.831	31.917	44.151
Famiglie e ISP	2.402	3.047	2.445
Imprese	2.001	1.275	1.068
Eestero	954	817	926
<b>TOTALE</b>	<b>72.770</b>	<b>59.525</b>	<b>74.286</b>

**Trasferimenti Correnti ad amministrazioni centrali**

	Gennaio – Giugno		
	2005	2006	2007
Organi costituzionali	1.186	1.223	899
TAR e Consiglio di Stato	0	0	0
Presidenza del Consiglio dei Ministri	0	0	0
Corte dei Conti	4	0	0
ANPA	26	21	47
AGEA	115	111	163
Agenzie fiscali	223	0	0
ENAC	0	0	53
Autorithy	172	32	30
ANAS	450	410	0
Enti di ricerca	250	250	285
Istituto Commercio Estero	65	73	140
CONI	294	225	197
Croce Rossa Italiana	22	26	18
ENIT	12	7	0
Programma straordinario ricerca oncotecnologica	22	5	40
Agenzia italiana per il farmaco	24	22	20
Altri enti centrali	19	30	59
<b>TOTALE</b>	<b>2.884</b>	<b>2.435</b>	<b>1.951</b>

**Trasferimenti Correnti ad Amministrazioni locali**

	Gennaio – Giugno		
	2005	2006	2007
<b>REGIONI:</b>	8.231	7.706	11.567
di cui:	0	0	0
Fondo Sanitario Nazionale	150	206	3.145
Contributi a regione Campania	440	0	0
Fondo comp. inter. Regioni a statuto ordinario	0	0	0
Regolazioni contabili con le Regioni Sicilia e Sardegna	0	0	0
Devoluzione quote di entrate erariali per l'attuazione delle Regioni a statuto speciale	5.506	5.391	6.673
Aziende Pubbliche di Trasporto	0	0	80
Somma da erogare alle Regioni per ammortamento mutui per maggiore spesa sanitaria anno 1990	139	117	108
Fondo perequativo alle Regioni a statuto ordinario	0	0	0
Fondo obiettori coscienza	0	0	0
Fondo prestiti d'onore	74	42	0
Edilizia residenziale	772	782	0
Diritto all'infanzia	0	3	7
Federalismo Amministrativo	1.024	1.069	995
Fondo per il sostegno alle locazioni	0	0	290
Sostegno istruzione	45	36	49
Devoluzione Sardegna IVA riscossa nel territorio nazionale	0	0	100
<b>COMUNI E PROVINCE</b>	7.454	7.642	7.756
Compartecipazione IRPEF	3.183	3.238	622
Fondo consolidato per il finanziamento dei bilanci degli enti locali	893	999	1.183
Fondo ordinario per la Finanza locale	2.451	2.034	4.796
Fondi perequativi per la Finanza locale	577	611	635
Uffici giudiziari	79	121	189
Reddito minimo d'inserimento	0	0	0
Federalismo Amministrativo	78	76	82
Fondo da ripartire in relazione all'IVA per prestazioni di servizi	0	279	4
Trasporto pubblico locale	79	272	223
<b>UNIVERSITA'</b>	3.691	4.443	4.130
<b>ENTI LOCALI ALTRO:</b>	322	243	292
Enti produttori di servizi sanitari	100	41	3
Enti produttori di servizi economici	11	11	0
EE.LL. produttori di servizi assistenziali, ricreativi e culturali	188	168	266
Ente Parco	23	24	23
<b>TOTALE</b>	19.698	20.034	23.745

**Trasferimenti a Enti di Previdenza e di Assistenza sociale**

	Gennaio – Giugno		
	2005	2006	2007
I.N.P.S.:	44.340	30.965	43.142
<b>TRASFERIMENTI PER ONERI PENSIONISTICI</b>	<b>37.909</b>	<b>25.721</b>	<b>29.203</b>
Quote mensilità pensioni da finanziarsi dallo Stato	12.689	7.889	8.753
<i>pensioni sociali assegni sociali e vitalizi</i>	1.325	2.541	0
<i>trattamenti minimi pensioni</i>	1.140	1.141	0
<i>maggiorazione sociale pensione soggetti disagiati</i>	1.098	1.315	1.098
<i>pensioni di invalidità</i>	3.099	3.999	3.099
<i>partecipazione dello Stato all'onere per le pensioni d'annata</i>	2.098	2.098	2.098
<i>rivalutazione delle pensioni ed altri oneri pensionistici</i>	1.920	2.580	2
<i>somma da trasferire al fondo spedizionieri doganali</i>	0	0	1
<i>disposizioni in materia di cumulo redditi e pensioni</i>	0	0	0
Invalidi civili	12.736	0	13.050
Oneri per pensioni ai coltivatori diretti, mezzadri e coloni	1.101	2.862	1.101
Oneri derivanti da pensionamenti anticipati	703	1.296	1
Oneri per prestazioni sociali a totale carico dello Stato	0	0	0
<b>TRASFERIMENTI PER TRATTAMENTI DI FAMIGLIA</b>	<b>1.952</b>	<b>0</b>	<b>1.710</b>
Oneri relativi a trattamenti di famiglia	0	0	0
<i>oneri familiari ai coltivatori diretti, mezzadri e coloni</i>	41	0	41
<i>oneri relativi ai trattamenti di famiglia per i lavoratori dipendenti</i>	1.669	0	0
Oneri derivanti dalla legge per la tutela della famiglia	0	0	0
<i>oneri a sostegno della maternità e paternità</i>	0	0	0
<i>oneri a favore di persone disabili</i>	132	0	1.669
Assegni nuclei familiari legge 109	110	0	0
<i>corresponsione assegni di maternità</i>	0	0	0
<i>assegni nuclei familiari legge 109</i>	0	0	0
Assegno per ogni secondo figlio	0	0	0
<b>TRASFERIMENTI PER ONERI MANTENIMENTO SALARIO</b>	<b>416</b>	<b>1.036</b>	<b>1.498</b>
Oneri per il mantenimento del salario	0	0	0
<i>oneri relativi a trattamenti di cassa integrazione</i>	10	10	10
<i>oneri trattamenti di sussidiazione del reddito</i>	0	0	0
<i>oneri trattamento mobilità lavoratori</i>	199	716	1.488
<i>oneri relativi a trattamenti di disoccupazione</i>	207	310	0
<b>TRASFERIMENTI PER RIDUZIONE ONERI PREVIDENZIALI</b>	<b>338</b>	<b>6</b>	<b>39</b>
Somma all'INPS per assicurazione contro la tubercolosi	0	0	0
Oneri per la tutela obbligatoria per la maternità	338	6	39
<b>TRASFERIMENTI SGRAVI E AGEVOLAZIONI CONTRIBUTIVE</b>	<b>144</b>	<b>144</b>	<b>10.241</b>
Contratti apprendistato	0	0	0
<i>agevolazioni contributive ed esoneri</i>	0	0	9.622
Sgravi contributivi a particolari settori produttivi	0	0	0
Sgravi contributivi a favore delle imprese operanti nel Mezzogiorno	0	0	475
Sgravi contributivi a favore di imprese impegnate in settori marittimi	0	0	0
Contributi alle gestioni previdenziali per prestazioni agli aventi diritto	144	144	144
Contributi a particolari categorie di lavoratori	0	0	0
Oneri dovuti all'INPS per i trasferimenti ai datori di lavoro	0	0	0
Anticipazioni sul fabbisogno Gestioni previdenziali	1.779	2.895	0
<b>ALTRI TRASFERIMENTI ALL'INPS</b>	<b>1.802</b>	<b>1.163</b>	<b>451</b>
Fondo INPDAL	1.067	1.087	0
FF.SS. Fondo pensioni	618	0	0
Altri interventi in materia previdenziale	0	0	7
Somme da trasferire all'INPS per funzionamento GIAS	90	0	90
Ex combattenti	0	0	281
Ex dipendenti enti portuali Genova e Trieste	0	61	57
Agenzia del demanio per canoni di affitto	25	13	14
<b>ALTRI INPS</b>	<b>2</b>	<b>2</b>	<b>2</b>
<b>INPDAP:</b>	<b>222</b>	<b>183</b>	<b>521</b>
- di cui apporto Stato	0	0	493
<b>INAIL e altri enti previdenziali:</b>	<b>269</b>	<b>770</b>	<b>488</b>
- di cui ENPALS	151	0	0
- di cui are depresse	0	0	0
- IPOST	0	760	484
<b>TOTALE</b>	<b>44.831</b>	<b>31.918</b>	<b>44.151</b>

**Trasferimenti Correnti a Famiglie ed ISP**

	2005	Gennaio – Giugno 2006	2007
Spese per detenuti	133	137	157
Personale navigante: assistenza sanitaria	18	19	10
Finanziamento partiti politici	199	193	199
Somma destinata a soggetti danneggiati da complicanze a causa di vaccinazioni obbligatorie e trasfusioni	109	76	64
Pensioni di guerra	515	581	481
Finanziamento istituti patronato ed assistenza sociale	237	212	252
Assegnazione Conferenza Episcopale Italiana	950	930	991
Risarcimento errori giudiziari	24	18	17
Rimborso spese sanitarie all'estero	12	49	13
Altre confessioni religiose	15	14	15
Assegno nuovi figli	0	571	31
Assistenza profughi	33	36	36
Fondo prev. Personale Finanze	42	59	27
Invalidi civili	0	0	0
Famiglie vittime del terrorismo	14	23	17
Contributi a enti culturali	7	6	10
Famiglie vittime del lavoro	14	10	6
Assegni vitalizi a favore di perseguitati politici e razziali	21	27	26
Altri trasferimenti a famiglie	59	66	88
<b>TOTALE</b>	<b>2.402</b>	<b>3.047</b>	<b>2.445</b>

**Trasferimenti Correnti a Imprese**

	Gennaio – Giugno		
	2005	2006	2007
Contributi alle imprese armatoriali per riduzioni di oneri finanziari	0	0	52
AGEA CONTROL	0	8	24
Fondo settore marittimo	0	31	31
Contributi in conto interessi	186	174	37
Rate ammortamento mutui organi portuali	0	0	0
Fondo usura e antiracket	5	5	0
Servizi ferroviari in concessione	8	161	84
Contributi alle imprese per l'editoria	0	0	0
IGED mutui settori marittimi	0	46	5
CONSOB	14	13	8
Garanzie di cambio	25	25	11
Sostegno per l'occupazione	16	2	0
Contributi emittenti locali	4	71	6
Università non statali	72	91	62
Scuole private elementari e medie	170	196	150
Altre imprese	36	27	22
<b>TRASFERIMENTI A SOCIETA' DI SERVIZI PUBBLICI</b>	<b>1.465</b>	<b>425</b>	<b>576</b>
RAI	0	0	0
TELECOM	25	11	4
Ferrovie dello Stato	1.125	400	357
Poste	44	11	41
Contratto programma imprese pubbliche	0	0	62
Poste: agevolazione editoria	0	0	0
Gestione servizi navigazione lacuale	19	0	16
Finmare	201	0	96
Aziende di trasporto in gestione diretta e in regime di concessione di competenza statale	51	3	0
<b>TOTALE</b>	<b>2.001</b>	<b>1.275</b>	<b>1.068</b>

**Trasferimenti Correnti all'Estero**

	Gennaio – Giugno		
	2005	2006	2007
Finanziamenti a titolo gratuito per aiuti ai Paesi in via di sviluppo	49	47	55
Accordi con i paesi ACP	179	184	199
Contributi ad organismi internazionali	305	289	331
Accordi internazionali Difesa	69	60	90
Contributi volontari ad organizzazioni internazionali	244	87	148
Altri trasferimenti correnti all'estero	108	150	103
<b>TOTALE</b>	<b>954</b>	<b>817</b>	<b>926</b>

**Risorse proprie CEE**

	Gennaio – Giugno		
	2005	2006	2007
Risorse proprie tradizionali	850	1.133	1.160
Finanziamento a titolo risorsa complementare basata sul PIL	8.096	7.338	6.845
Risorse IVA	2.258	2.379	2.111
<b>TOTALE</b>	<b>11.204</b>	<b>10.850</b>	<b>10.116</b>

**Interessi passivi e redditi da capitale**

	Gennaio – Giugno		
	2005	2006	2007
Interessi c/c e Tesoreria	262	1095	1804
Cassa DD.PP. Spa	911	661	644
Interessi sui Buoni Postali Fruttiferi	5.623	7.384	2.191
Interessi sui conti correnti postali	1.200	1.200	1.516
CREDIOP e BEI	16	11	7
FF.SS.	11	10	7
Aree depresse	42	26	21
Interessi di mora	106	183	230
Altri mutui	212	140	78
Titoli debito pubblico	24.162	24.108	26.026
Altri interessi	0	6	8
<b>TOTALE</b>	<b>32.545</b>	<b>34.824</b>	<b>32.532</b>

**Poste Correttive e Compensative delle Entrate**

	<i>Gennaio – Giugno</i>		
	<i>2005</i>	<i>2006</i>	<i>2007</i>
Restituzioni e rimborsi di imposte dirette	172	712	763
Restituzione e rimborsi di imposte indirette	166	181	242
Vincite al lotto	2.124	1.091	1.409
Canoni RAI-TV	900	800	800
Contabilità speciali fondi di bilancio	19.600	21.027	24.500
Altri	66	129	119
<b>TOTALE</b>	<b>23.028</b>	<b>23.940</b>	<b>27.833</b>

**Ammortamenti**

	<i>Gennaio – Giugno</i>		
	<i>2005</i>	<i>2006</i>	<i>2007</i>
Ammortamento beni immobili	0	0	0
Ammortamento beni mobili	0	0	0
<b>TOTALE</b>	<b>0</b>	<b>0</b>	<b>0</b>

**Investimenti fissi lordi e acquisti di terreni**

	<i>Gennaio – Giugno</i>		
	<i>2005</i>	<i>2006</i>	<i>2007</i>
Edilizia di servizio	118	82	102
Sistemi informativi	145	162	181
Ammodernamento potenziamento Difesa	2.042	632	1.460
Aree Depresse	206	50	39
Altri investimenti fissi	735	856	894
<b>TOTALE</b>	<b>3.246</b>	<b>1.782</b>	<b>2.676</b>

**Trasferimenti in Conto Capitale**

	Gennaio – Giugno		
	2005	2006	2007
Contributi agli investimenti a:			
Amministrazioni pubbliche:	8.765	6.767	10.202
- centrali	5.371	3.166	6.796
- locali	3.295	3.430	3.344
- enti previdenziali e assistenza sociale	99	171	62
Imprese	2.222	2.583	2.434
Famiglie e ISP	30	23	26
Eestero	309	173	261
Altri trasferimenti in c/capitale	593	860	350
TOTALE	11.919	10.406	13.273

**Contributi agli investimenti ad amministrazioni pubbliche centrali**

	Gennaio – Giugno		
	2005	2006	2007
ANPA	18	21	8
ISFOL	0	0	2
Cassa DD.PP.: aree depresse	0	0	0
Fondo Innovazione Tecnologica:	0	8	0
di cui: Aree Depresse	0	0	0
Fondo rotazione politiche comunitarie:	4.343	2.153	4.357
di cui: Aree Depresse	0	0	0
ENAC	0	0	0
Enti di ricerca maggiori	918	886	807
Enti di ricerca minori	74	69	25
ANAS:	0	0	1.502
di cui: Aree Depresse	0	0	0
Fondo rotazione formazione professionale	0	2	3
Agenzie fiscali	0	0	0
Agea BSE	9	0	66
Altri investimenti ad amm.ni pubbliche centrali	9	27	26
TOTALE	5.371	3.166	6.796



**Contributi agli investimenti ad amministrazioni pubbliche locali**

	Gennaio – Giugno		
	2005	2006	2007
<b>REGIONI</b>	<b>1.601</b>	<b>1.399</b>	<b>1.973</b>
di cui:			
Fondo occupazione (quota)	28	55	65
Fondo piani regionali di sviluppo	5	5	0
Edilizia sanitaria	243	420	676
Fondo Sanitario Nazionale (Infrastrutture)	20	0	0
Rischio idrogeologico	194	74	52
Contratti pubblico trasporto	68	0	0
Contributi regione Lazio (ospedale Umberto I°)	0	36	0
Fondo offerta turistica	54	15	0
Contributi straordinari Sicilia, Calabria e Campania	306	112	0
Regioni a statuto ordinario e speciale: Aree depresse	21	1	0
Federalismo amministrativo	38	40	770
Riqualificazione struttura sanitaria	21	50	60
Interventi nel settore agricolo e della forestazione	70	50	12
Fondo mobilità ciclistica	0	0	0
Salvaguardia Venezia	127	149	53
Acquisto sostituzioni autobus pubblico	279	178	146
Mutui solidarietà regione Sicilia	53	59	52
<b>PROVINCE E COMUNI</b>	<b>1.467</b>	<b>1.553</b>	<b>1.124</b>
Cooperative Napoli e Campania	0	0	0
Trasporto rapido di massa	87	161	97
Fondo per investimenti	565	545	439
Roma Capitale	46	55	26
Giubileo 2000 e percorsi giubilarî	12	2	1
Aree Depresse	10	1	0
Federalismo amministrativo	275	270	264
Contributi Venezia	107	181	85
Mutuo credito sportivo	71	10	0
Fondo occupazione (quota)	86	48	52
Interventi relativi a linee metropolitane	29	29	29
Recupero ambientale e tutela beni culturali	0	0	42
<b>UNIVERSITA':</b>	<b>162</b>	<b>115</b>	<b>15</b>
di cui: Fondo ricerca di base	51	25	0
<b>ALTRI ENTI LOCALI:</b>	<b>65</b>	<b>363</b>	<b>232</b>
Enti produttori di servizi sanitari	8	5	7
Enti produttori di servizi economici	51	357	222
Enti produttività servizi ricreativi e culturali	6	1	3
<b>TOTALE</b>	<b>3.295</b>	<b>3.430</b>	<b>3.344</b>

**Contributi agli investimenti a Enti di Previdenza e assistenza**

	Gennaio – Giugno		
	2005	2006	2007
Fondo occupazione quota	99	171	62
Sgravi in quota capitaria INPS	0	0	0
<b>TOTALE</b>	<b>99</b>	<b>171</b>	<b>62</b>

**Contributi agli investimenti ad imprese**

	Gennaio – Giugno		
	2005	2006	2007
Interventi aree depresse	38	10	8
IRI - ENI - EFIM: Rimborso rate di ammortamento:	0	0	0
- mutui obbligazionari mercato interno	0	0	0
- mutui BEI	0	0	0
Artigiancassa	40	11	0
Industria navalmeccanica ed armatoriale	203	346	151
Settore agricolo	119	65	32
Pesca marittima e credito peschereccio	4	5	4
Finanziamento attività cinematografica	37	17	22
Riconversione ristrutturazione industria bellica	0	0	0
Mediocredito	21	9	0
Fondo occupazione quota	0	7	14
Fondo solidarietà agricoltura: indennizzi e incentivi assicurativi	0	27	86
Mutui settore trasporti	32	64	32
Mutui GEPI	0	0	0
Sistemi ferroviari passanti	38	106	61
Interventi sistema autostradale (ANAS)	0	165	167
Agevolazioni alle imprese industriali	699	572	386
Imprenditorialità giovanile	135	0	195
Contributi alle aziende di trasporto	27	78	36
Fondo agevolazioni ricerca IMI	175	118	172
Salvaguardia Venezia	98	92	93
Editoria	0	0	0
Emittenti televisive locali	4	0	0
Sistema digitale terrestre decoder	61	20	0
Altri contributi ad imprese	109	141	94
<b>SOCIETA' DI SERVIZI PUBBLICI</b>	<b>382</b>	<b>730</b>	<b>881</b>
Ferrovie in regime di concessione	138	214	71
Ferrovie dello Stato	0	315	568
Ferrovie dello Stato: Aree Depresse	0	0	0
Poste	241	201	241
Servizi navigazione lacuale	3	0	1
ANAV	0	0	0
<b>TOTALE</b>	<b>2.222</b>	<b>2.583</b>	<b>2.434</b>

**Contributi agli investimenti ad estero**

	Gennaio – Giugno		
	2005	2006	2007
Partecipazione italiana Conferenza Europea Biologia Molecolare	9	9	8
Collaborazione con Paesi Centro-Orientali L.212/92	3	1	0
Contributi ad organismi internazionali - Aiuti ai paesi in via di sviluppo	128	1	105
EUMETSAT	32	26	20
CERN-AIEA	88	88	77
Accordi Internazionali	25	19	18
Finanziamento al Centro di Fisica Teorica di Trieste	19	5	4
Accordi di Bruxelles	5	0	0
Sostegno a piccole e medie imprese nei Paesi in via di sviluppo	0	0	0
Altri investimenti all'estero	0	24	29
<b>TOTALE</b>	<b>309</b>	<b>173</b>	<b>261</b>

**Altri trasferimenti in conto capitale**

	Gennaio – Giugno		
	2005	2006	2007
<b>A IMPRESE</b>	<b>265</b>	<b>279</b>	<b>107</b>
SIMEST	49	10	17
Monopoli	0	0	0
Mediocredito	0	80	0
Cassa DD.PP.	216	180	85
Altre imprese	0	9	5
<b>AD AMMINISTRAZIONI PUBBLICHE</b>	<b>152</b>	<b>298</b>	<b>11</b>
Cassa Depositi e Prestiti	0	0	0
Regioni	2	0	0
- interventi Protezione civile	0	0	0
Protezione civile P.C.M.	0	0	0
Enti Previdenziali: cartolarizzazioni	139	280	0
Comuni	9	13	5
Altre Amministrazioni Pubbliche	2	5	6
<b>A FAMIGLIE e ISP</b>	<b>0</b>	<b>0</b>	<b>0</b>
<b>A FONDI</b>	<b>176</b>	<b>283</b>	<b>232</b>
<b>TOTALE</b>	<b>593</b>	<b>860</b>	<b>350</b>

**Acquisizione di attività finanziarie**

	Gennaio – Giugno		
	2005	2006	2007
Apporto dello Stato capitale sociale CONI	0	500	0
Apporto dello Stato capitale sociale ANAS	200	57	0
Apporto dello Stato al Capitale Sociale Poste SPA	0	0	0
Apporto al capitale sociale delle FF.SS.	1.800	0	0
Ricapitalizzazione della società FINCANTIERI e FINMARE	9	9	9
Conferimenti a Banche ed Organismi Internazionali	23	0	0
Poligrafico e Zecca dello Stato	33	16	33
SIMEST Fondo Estero	52	13	0
Oneri derivanti da garanzie di cambio	0	0	0
Mediocredito: credito ai paesi in via di sviluppo	19	0	0
Ricapitalizzazione società trasporto aereo	0	0	0
BNL: Credito cooperativo	0	0	0
SACE	0	0	0
Fondo rotativo imprese	3	1	0
Altre partite finanziarie	0	1	0
<b>TOTALE</b>	<b>2.139</b>	<b>597</b>	<b>42</b>