

SENATO DELLA REPUBBLICA

XVIII LEGISLATURA

Doc. XV
n. 509

RELAZIONE DELLA CORTE DEI CONTI AL PARLAMENTO

**sulla gestione finanziaria degli Enti sottoposti a controllo
in applicazione della legge 21 marzo 1958, n. 259**

**ISTITUTO NAZIONALE DI DOCUMENTAZIONE INNOVAZIONE E RICERCA
EDUCATIVA (INDIRE)**

(Esercizio 2019)

Comunicata alla Presidenza il 10 gennaio 2022



CORTE DEI CONTI

SEZIONE DEL CONTROLLO SUGLI ENTI

DETERMINAZIONE E RELAZIONE SUL RISULTATO
DEL CONTROLLO ESEGUITO SULLA GESTIONE
FINANZIARIA DELL'ISTITUTO NAZIONALE DI
DOCUMENTAZIONE, INNOVAZIONE E RICERCA
EDUCATIVA (INDIRE)

2019

Relatore: Consigliere Vanessa Pinto

Ha collaborato
per l'istruttoria e l'elaborazione dei dati il
dott. Angelo Delli Quadri



CORTE DEI CONTI

SEZIONE DEL CONTROLLO SUGLI ENTI

nell'adunanza del 15 dicembre 2021, tenutasi in videoconferenza, ai sensi dell'art. 85, comma 8 bis, del decreto legge 17 marzo 2020, n. 18, convertito, con modificazioni, dalla legge 24 aprile 2020 n. 27, più volte modificato, da ultimo, dall'art. 6, comma 1, del decreto legge 23 luglio 2021, n. 105 convertito, con modificazioni, dalla legge 16 settembre 2021, n. 126 e secondo le "Regole tecniche e operative" adottate con i decreti del Presidente della Corte dei conti del 18 maggio 2020, n. 153 e del 27 ottobre 2020, n. 287;

visto l'art. 100, secondo comma, della Costituzione; visto il testo unico delle leggi sulla Corte dei conti, approvato con r.d. 12 luglio 1934, n. 1214;

viste le leggi 21 marzo 1958, n. 259 e 14 gennaio 1994, n. 20;

visto il decreto legislativo 25 novembre 2016, n. 218 ed in particolare l'art. 14, che ha disposto per l'Istituto nazionale di documentazione, innovazione e ricerca educativa (INDIRE) il controllo della Corte dei conti, da esercitarsi con le modalità previste dall'art. 12 della legge n. 259 del 1958,;

visti il rendiconto generale relativo all'esercizio finanziario 2019, nonché le annesse relazioni del Presidente e del Collegio dei revisori, trasmessi alla Corte dei conti in adempimento dell'articolo 4 della citata legge n. 259 del 1958;

esaminati gli atti;

udito il relatore, Consigliere Referendario Vanessa Pinto, e, sulla sua proposta, discussa e deliberata la relazione con la quale la Corte, in base agli atti ed agli elementi acquisiti, riferisce alle Presidenze delle due Camere del Parlamento sul risultato del controllo eseguito sulla gestione finanziaria per l'esercizio 2019 del citato Istituto;



CORTE DEI CONTI

ritenuto che, assolti così gli adempimenti di legge, si possano, a norma dell'articolo 7 della citata legge n. 259 del 1958, comunicare alle dette Presidenze il rendiconto - corredato delle relazioni degli organi amministrativi e di revisione - e la relazione come innanzi deliberata, che alla presente si unisce quale parte integrante;

P. Q. M.

comunica, a norma dell'articolo 7 della legge n. 259 del 1958, alle Presidenze delle due Camere del Parlamento, insieme con il rendiconto generale per l'esercizio finanziario 2019 - corredato delle relazioni degli organi amministrativi e di revisione - dell'Istituto nazionale di documentazione, innovazione e ricerca educativa (INDIRE), l'unita relazione con la quale la Corte riferisce sul risultato del controllo eseguito sulla gestione finanziaria dell'Ente medesimo.

RELATORE

Vanessa Pinto

PRESIDENTE

Andrea Zacchia

DIRIGENTE

Fabio Marani

depositata in segreteria

SOMMARIO

PREMESSA	1
1. IL QUADRO NORMATIVO	2
2. GLI ORGANI.....	5
2.1 Consiglio di amministrazione	5
2.2 Collegio dei revisori.....	5
2.3 Consiglio tecnico- scientifico	6
2.4 Compensi degli organi	7
3. STRUTTURA ORGANIZZATIVA	12
3.1 Ufficio di Presidenza.....	13
3.2 Strutture Centrali	13
3.2.1 Settore ricerca.....	13
3.2.2 Settore amministrativo-gestionale.....	14
3.2.3 Agenzia nazionale.....	15
3.3 Gli Uffici di staff del Direttore generale.....	17
3.4 Direttore generale.....	17
3.5 Organismo indipendente di valutazione.....	23
4 <i>PERFORMANCE</i> - TRASPARENZA - TUTELA DELLA PRIVACY - PARTECIPATE	24
4.1 Gestione della <i>performance</i>	24
4.2 Gestione degli obblighi di pubblicità e trasparenza	25
4.3 Misure anticorruzione	26
4.4 Misure assunte in materia di tutela della <i>privacy</i>	26
4.5 Obblighi in tema di partecipazioni societarie	30
5. IL PERSONALE	31
5.1 Collaborazioni coordinate e continuative e consulenze	36
5.2 Il fondo per il trattamento accessorio.....	37

6. L'ATTIVITÀ ISTITUZIONALE	39
7. LA RAZIONALIZZAZIONE DELLA SPESA.....	43
8. ATTIVITA' NEGOZIALE	50
9. CONTENZIOSO.....	55
10. I RISULTATI CONTABILI DELLA GESTIONE.....	57
10.1 Gestione di competenza	59
10.2 Residui	65
10.3 Situazione amministrativa	68
10.4 Conto economico.....	69
10.5 Stato patrimoniale	72
11. MISURE ASSUNTE PER FRONTEGGIARE L'EMERGENZA COVID.....	76
12. CONCLUSIONI.....	78

INDICE DELLE TABELLE

Tabella 1 - Compensi degli organi	9
Tabella 2 - Spese.....	10
Tabella 3 - Compensi Direttore generale.....	18
Tabella 4 - Compensi OIV - dati di bilancio prospetto finanziario gestionale.....	23
Tabella 5 - Dotazione organica	33
Tabella 6 - Personale a tempo indeterminato al 31 dicembre 2019	33
Tabella 7 - Personale a tempo determinato 2018-2019	34
Tabella 8 - Spesa impegnata per il personale.....	35
Tabella 9- Compensi collaborazioni coordinate e continuative.....	36
Tabella 10 - Consulenze	37
Tabella 11 - Fondo per il trattamento accessorio	37
Tabella 12 - Attività negoziale 2019	52
Tabella 13 - Accertamenti e impegni per titoli.....	59
Tabella 14 - Trasferimenti relativi al TITOLO I.....	60
Tabella 15 - Dettaglio delle entrate correnti	60
Tabella 16 - Dettaglio delle spese correnti.....	62
Tabella 17 - Dettaglio delle spese in conto capitale.....	63
Tabella 18 - Dettaglio partite di giro.....	63
Tabella 19 - Residui.....	65
Tabella 20 - dettaglio dei residui passivi.....	66
Tabella 21 - Incidenza dei residui	67
Tabella 22 - Situazione amministrativa.....	68
Tabella 23 - Conto economico	70
Tabella 24 - Stato patrimoniale.....	73

INDICE DELLE FIGURE

Figura 1- Organizzazione interna	12
Figura 2 - Organigramma <i>privacy</i>	29

PREMESSA

Con la presente relazione la Corte dei conti riferisce al Parlamento, ai sensi dell'art. 7 della legge 21 marzo 1958, n. 259, sul risultato del controllo eseguito, con le modalità di cui all'art. 12 della predetta legge, sulla gestione finanziaria dell'Istituto nazionale di documentazione, innovazione e ricerca educativa (in seguito INDIRE) per l'esercizio 2019, nonché sulle vicende di maggior rilievo intervenute successivamente.

La precedente relazione al Parlamento, concernente l'esercizio finanziario 2018 del predetto Ente, è stata approvata con la determinazione del 22 ottobre 2020, n. 104 e pubblicata in Atti Parlamentari, XVIII Legislatura, Doc. XV, n. 350.

1. IL QUADRO NORMATIVO

L'Istituto nazionale di documentazione, innovazione e ricerca educativa (INDIRE) è un ente di ricerca di diritto pubblico "ripristinato" a norma dell'art. 19 del decreto legge 6 luglio 2011, n. 98, convertito, con modificazioni, dalla legge 15 luglio 2011, n. 111 ("Disposizioni urgenti per la stabilizzazione finanziaria"), a seguito della contestuale soppressione dell'Agenzia nazionale per lo sviluppo dell'autonomia scolastica (Ansas)¹.

Esso costituisce, inoltre, articolazione del Sistema nazionale di valutazione in materia di istruzione e formazione, ai sensi dell'articolo 2 del decreto del Presidente della Repubblica 28 marzo 2013, n. 80.

Per l'inquadramento dell'Ente, rispetto alla sua nascita (nel 1925, come Museo didattico nazionale), alla sua trasformazione in ente pubblico nazionale (per effetto del decreto legislativo 20 luglio 1999, n. 258) ed infine al suo attuale assetto (ripristino dell'Ente ai sensi del sopra citato d.l. n. 98 del 2011), si rinvia agli approfondimenti svolti nell'ambito delle precedenti relazioni concernenti gli esercizi 2017 e 2018².

Inoltre, l'Ente opera, dal 2006 (nell'ambito del programma comunitario "Lifelong 2007 -2013") ad oggi (programma "Erasmus+ 2021-2027"), anche come "Agenzia nazionale" incaricata, sulla base di specifiche designazioni effettuate dalla competente "Autorità nazionale", di gestire l'attuazione dei programmi di finanziamento europei, volta per volta, istituiti con regolamenti dell'U.E. nello specifico settore di riferimento.³

L'Istituto è parte del conto economico consolidato della pubblica amministrazione, come

¹ In particolare, nel 2007, l'art. 1, comma 610, della legge 27 dicembre 2006, n. 296 (legge finanziaria 2007), ha istituito presso il Ministero della pubblica istruzione, ai sensi degli articoli 8 e 9 del decreto legislativo 30 luglio 1999, n. 300, l'Agenzia nazionale per lo sviluppo dell'autonomia scolastica (Ansas), che è subentrata nelle funzioni e nei compiti svolti dagli Istituti regionali di ricerca educativa (Irre) e dall'Istituto nazionale di documentazione per l'innovazione e la ricerca educativa (INDIRE), contestualmente soppressi. In base poi a quanto stabilito dal predetto art. 19 del d.l. n. 98 del 2011, Ansas è stata a propria volta soppressa ed è stato ripristinato INDIRE. INDIRE è, quindi, subentrato ad Ansas ed agli Irre senza soluzione di continuità, in tutte le attività e funzioni degli enti soppressi. Tale circostanza ha comportato un lungo periodo di commissariamento (nella sostanza, dal 1° gennaio 2007 al 31 agosto 2012). Come già rilevato "Il subentro di INDIRE in tutti i rapporti giuridici attivi e passivi degli enti soppressi ha determinato una sostanziale prosecuzione amministrativo-contabile tra Ansas e INDIRE, fattispecie che ha avuto come conseguenza la necessità di chiudere le procedure amministrativo-contabili del commissariamento di Ansas prima di poter predisporre il primo rendiconto generale di INDIRE, rappresentando il patrimonio finale di Ansas, sostanzialmente, il patrimonio iniziale di INDIRE. Tutto ciò è avvenuto, nella fase iniziale, in assenza di uno specifico provvedimento che definisse formalmente il passaggio del patrimonio di Ansas ad INDIRE". (cfr. Relazione sulla gestione finanziaria 2017, approvata con deliberazione n. 148 del 2019).

² cfr. deliberazioni n. 148 del 19 dicembre 2019 e n. 104 del 22 ottobre 2020.

³ In particolare, secondo quanto riferito dall'Ente, la prima designazione di INDIRE come "Agenzia nazionale" risale al 2006, con riferimento al Programma comunitario "Lifelong 2007-2013" e, in particolare, ai sotto programmi "Comenius e Grundig". Successivamente, tale designazione è stata confermata dall'Autorità nazionale di riferimento per il Programma Erasmus + istituito per il periodo 2014-2020 dal Regolamento UE n. 1288/2013 e con riguardo al Programma Erasmus 2021-2027, istituito con Regolamento n. 2021/817 del 20 maggio 2021.

individuato dall'Istituto nazionale di statistica (ISTAT) ai sensi dell'articolo 1 della legge 31 dicembre 2009, n. 196 (legge di contabilità nazionale).

Quanto alla gestione del sistema di bilancio, l'Ente è soggetto alle prescrizioni ed ai principi di cui al d.lgs. 31 maggio 2011, n. 91 (Disposizioni recanti attuazione dell'articolo 2 della legge 31 dicembre 2009, n. 196, in materia di adeguamento ed armonizzazione dei sistemi contabili), nonché a quelle di cui al d.p.r. 27 febbraio 2003, n. 97 ("Regolamento concernente l'amministrazione e la contabilità degli enti pubblici di cui alla legge 20 marzo 1975, n. 70")⁴.

In quanto Ente di ricerca, INDIRE è sottoposto alle disposizioni contenute nel d.lgs. 25 novembre 2016, n. 218 ("Semplificazione delle attività degli enti pubblici di ricerca ai sensi dell'articolo 13 della legge 7 agosto 2015, n. 124")⁵, nonché alle norme contenute nel d.p.r. 28 marzo 2013, n. 80 ("Regolamento sul sistema nazionale di valutazione in materia di istruzione e formazione") e, per la parte non abrogata dal citato d.lgs. n. 218 del 2016, alle disposizioni di cui al d.lgs. 31 dicembre 2009, n. 213 ("Riordino degli enti di ricerca in attuazione dell'articolo 1 della legge 27 settembre 2007, n. 16).

L'Ente, per tutto il 2019, è stato sottoposto alla vigilanza del Ministero dell'istruzione, dell'università e della ricerca (MIUR).

L'art. 2 del decreto legge 9 gennaio 2020, n.1, convertito, con modificazioni, dalla legge 5 marzo 2020, n. 12, ha proceduto ad una modifica dell'art. 50 del decreto legislativo 30 luglio 1999, n. 300 ed introdotto l'art. 50 *ter*, disponendo la sottoposizione di INDIRE, al pari dell'Istituto nazionale per la valutazione del sistema educativo di istruzione e di formazione (INVALSI), alla vigilanza sia del Ministero dell'istruzione che del Ministero dell'università e della ricerca, e ciò *"fermo restando che la nomina dei relativi presidenti e componenti dei consigli di amministrazione di cui all'articolo 11 del decreto legislativo 31 dicembre 2009, n. 213, è effettuata con decreto del Ministro dell'istruzione"*.

Il vigente statuto è stato adottato dal Consiglio di amministrazione in data 20 ottobre 2017, con delibera n. 13 e pubblicato il 10 gennaio 2018.

⁴ Nelle more dell'approvazione del regolamento di cui all'art. 4, comma 3, lett. b) del suddetto articolato normativo.

⁵ Si tratta dell'ultima riforma generale intervenuta nel settore degli enti di ricerca, il cui art. 1, comma 1, lett. p) espressamente contempla INDIRE. Nell'ambito di tale nuova conformazione normativa degli Enti di ricerca, viene previsto l'obbligo di recepire la raccomandazione della Commissione europea dell'11 marzo 2005 riguardante la "Carta europea dei ricercatori" e il codice di condotta per l'assunzione dei ricercatori (articolo 2). È altresì previsto l'obbligo di adottare un piano triennale di attività (PTA), aggiornato annualmente, che si intende tacitamente approvato se il Ministero vigilante, entro sessanta giorni dalla ricezione, non formula osservazioni (articolo 7). Nell'ambito del predetto piano, l'ente ha il potere di definire in via autonoma, senza ulteriori vincoli, la programmazione per il reclutamento del personale, con la sola esigenza di assicurare la sostenibilità della spesa e gli equilibri di bilancio (articolo 9 e articolo 12, comma 4).

Il regolamento per l'amministrazione, la contabilità e la finanza (di seguito anche soltanto "regolamento di contabilità") è stato approvato con delibera del Consiglio di amministrazione n. 11 del 21 marzo 2019. Con la medesima delibera consiliare è stato approvato anche il regolamento di organizzazione e del personale (di seguito anche "regolamento di organizzazione") vigente nel 2019⁶.

⁶ La prima versione del Regolamento di contabilità era stata approvata dal Consiglio di amministrazione, con delibera n. 82 del 5 dicembre 2018, successivamente modificato a seguito di alcuni rilievi formulati dal Ministero vigilante. Per completezza, si precisa che il regolamento è stato oggetto di ricorso straordinario al Presidente della Repubblica per annullamento da parte dei sindacati dei ricercatori. A tale riguardo, secondo quanto riferito dall'Ente, il Consiglio di stato - con parere n. 399 del 15 marzo 2021 - ha ritenuto l'inammissibilità del ricorso. Allo stato, però, si è in attesa del provvedimento finale.

2. GLI ORGANI

Ai sensi dell'articolo 8 del vigente statuto, sono organi dell'Istituto: il Presidente, il Consiglio di amministrazione, il Collegio dei revisori dei conti e il Consiglio tecnico scientifico, quest'ultimo con funzioni consultive.

2.1 Consiglio di amministrazione

Il Consiglio di amministrazione è costituito da tre membri, scelti tra personalità di alta qualificazione scientifica, esperienza e con adeguate conoscenze e competenze in relazione alle finalità, alle missioni ed agli obiettivi dell'Ente. I consiglieri, compreso il Presidente, vengono nominati dal Ministro dell'istruzione: due dei componenti, tra i quali il Presidente, vengono designati dal Ministro dell'istruzione dell'università e della ricerca (oggi, a seguito della novella normativa, dal Ministero dell'istruzione); il terzo scelto tra il corpo docente delle università italiane ed europee, il personale (ricercatori e tecnologi) degli istituti di ricerca italiani ed europei e il personale docente della scuola, mediante selezione effettuata da un apposito Comitato di selezione, nei termini indicati ai sensi dell'art. 8, comma 2, dello statuto.

Con riferimento ai componenti in carica nell'esercizio 2019, il Presidente è stato nominato con d.m. del 27 giugno 2017 n. 472 e gli altri due membri, rispettivamente, con d.m. n. 473 del 27 giugno 2017 e con d. m. 480 del 28 giugno 2017 per il periodo 28 giugno 2017 - 28 giugno 2021.

Il Consiglio di amministrazione ha compiti di indirizzo e programmazione generale dell'attività dell'Istituto, approva gli atti di carattere generale e fondamentale per l'organizzazione, il funzionamento, l'amministrazione e la gestione. Svolge, inoltre, i compiti ed esercita i poteri indicati ai sensi dell'art. 10 dello statuto.

Nel corso dell'esercizio 2019 si è riunito per dodici sedute.

2.2 Collegio dei revisori

Il Collegio dei revisori dei conti è l'organo di controllo della regolarità amministrativa e contabile dell'Ente.

Secondo l'Ordinamento vigente nel 2019, è costituito con decreto del Ministero dell'istruzione, dell'università e della ricerca. Si compone di tre membri effettivi, di cui due componenti e i supplenti designati dal Ministero dell'istruzione ed il terzo componente dal Ministero dell'economia e delle finanze.

Dura in carica quattro anni e può essere confermato per un altro quadriennio (art. 12 del vigente statuto).

I componenti effettivi dell'organo di controllo in carica nell'esercizio 2019 sono stati nominati con d.m. dell'8 febbraio 2018; il Presidente è stato nominato nella riunione del Collegio dei revisori del 20 febbraio 2018 (verbale n. 35).

Nell'esercizio all'esame, non risultano nominati componenti supplenti.

Nel corso dell'esercizio 2019, l'organo di controllo si è riunito per dieci sedute, mentre non risulta agli atti la partecipazione di alcun membro del Collegio alle riunioni del Consiglio di amministrazione.

A questo proposito si rileva che il comma 6 dell'art. 20 del d.lgs. n. 123 del 2011 prescrive che *"Alle sedute degli organi di amministrazione attiva assiste almeno un componente del collegio dei revisori e sindacale"*.

Di conseguenza, a parere di questa Corte, il comma 6, dell'art. 12 dello statuto, che prevede che *"I membri del Collegio dei Revisori dei Conti possono assistere alle riunioni del Consiglio di Amministrazione. (...)"* (enfasi aggiunta), ai fini di compatibilità con il disposto della normativa vigente, è da interpretare in termini di legittimazione (e non di mera facoltà) alla partecipazione almeno di un membro del Collegio alle sedute del Consiglio di Amministrazione dell'Ente.

La circostanza risulta, peraltro, confermata ai sensi del paragrafo 3 dell'allegato 17 (principi di revisione) del d.p.r. n. 97 del 2003⁷.

A tale riguardo, in sede di riscontro istruttorio, l'Ente ha dichiarato di aver sempre proceduto alla formale convocazione dell'organo di controllo alle sedute consiliari e che ai fini della concreta partecipazione, per il futuro, verrà tenuto conto della diversa interpretazione -in termini di legittimazione e non di mera facoltà- della clausola statutaria⁸.

2.3 Consiglio tecnico- scientifico

Il Consiglio tecnico-scientifico è un organo con funzioni consultive le cui proposte e pareri hanno carattere non vincolante. Si riunisce, su convocazione del Presidente, tutte le volte che se ne ravvisi la necessità o di norma almeno due volte l'anno.

⁷ Ai sensi dell'art. 80 del d.p.r. 97 del 2013 (Modalità del controllo) *"L'esercizio del controllo eseguito dal Collegio dei revisori dei conti si conforma ai principi di revisione contenuti nell'allegato 17 al presente regolamento che, all'occorrenza, possono essere aggiornati con determinazione del Ragioniere Generale dello Stato in relazione al processo evolutivo delle fonti normative che concorrono a costituirne il presupposto"*.

⁸ Cfr. nota di risposta del 22 novembre 2021, cit..

Esso è composto da tre membri esterni e da due membri interni provenienti dalla comunità scientifica dell'INDIRE; le procedure per l'individuazione dei membri interni, definite con apposita delibera del Consiglio di amministrazione, avvengono mediante elezioni. Hanno diritto di elettorato attivo e passivo, i ricercatori e i tecnologi in servizio attivo presso INDIRE, con contratto a tempo indeterminato e determinato.

I membri interni in carica nel 2019 sono stati nominati con delibera del Consiglio di amministrazione n. 8 del 7 marzo 2016, per quattro anni dalla data della deliberazione; quelli esterni sono stati nominati con delibera del Consiglio di amministrazione n. 16 del 13 marzo 2016 per il medesimo periodo.

Nell'esercizio 2019 l'organo ha tenuto quattro sedute.

Il nuovo organo è stato nominato con deliberazione del Consiglio di amministrazione n. 33 del 23 giugno 2020 e si è insediato in data 12 ottobre 2020, a seguito di un periodo di *prorogatio* dei precedenti membri dovuto all'emergenza pandemica da Covid-19.

2.4 Compensi degli organi

Ai sensi dell'art. 8, comma 5, del vigente statuto (così come previsto anche ai sensi dell'art. 9, comma 5 del previgente statuto) le indennità di carica del Presidente, dei membri del Consiglio di amministrazione e del Collegio dei revisori sono determinate, a valere sul bilancio dell'Istituto, con decreto del Ministro dell'istruzione, dell'università e della ricerca, di concerto con il Ministero dell'economia e delle finanze.

A tale fine, il provvedimento di riferimento è - a tutt'oggi- il decreto interministeriale del 31 ottobre 2002, adottato in attuazione del d.lgs. 20 luglio 1999, n. 258⁹.

Tale decreto risale, però, all'Istituto "ante" gestione commissariale di ANSAS (2007-2012), in quanto - alla data odierna- non risulta ancora concluso l'iter funzionale all'adozione di un decreto "attualizzato" al nuovo assetto istituzionale e funzionale dell'Ente, né risultano approvati i nuovi parametri ed indici previsti dalla riforma introdotta dal comma 596, dell'art. 1 della legge n. 27 dicembre 2019, n. 160¹⁰.

⁹ Tale decreto è stato adottato dal Ministero dell'Istruzione, di concerto con il Ministero dell'economia e delle finanze e con il Ministero della funzione pubblica e si pone a valle, recependone i criteri ed i parametri, della direttiva del Presidente del Consiglio dei Ministri del 9 gennaio 2001, così come successivamente esplicitata con la circolare n. 4993 del 29 maggio 2001. Gli importi sono i seguenti: Presidente euro 37.660; consiglieri di amministrazione euro 7.532; Presidente del Collegio dei revisori euro 6.025; componente effettivo euro 5.021; componente supplente 1.197 euro; a ciascun componente del Consiglio tecnico scientifico, euro 3.592. La delibera prevede, inoltre, un gettone di presenza per ogni seduta di euro 103 per ciascuna giornata.

¹⁰ A tale riguardo, il Ministero vigilante con nota di risposta (ns protocollo 2284) del 24 luglio 2020 in riscontro a specifiche

In ragione di tale situazione, secondo quanto riportato dal Collegio dei revisori, INDIRE ha sempre ritenuto che tale provvedimento non potesse trovare applicazione “(..) in quanto riferito ad un ente con struttura organizzativa e di gestione molto diversa da quella attuale. Ci si riferisce infatti all’INDIRE precedente alla gestione commissariale del periodo 2007-2012 che ha portato alla costituzione del nuovo INDIRE a partire dal 10 settembre 2012. Pur essendoci stata una sorta di continuità tra BDP, INDIRE, ANSAS e nuovo INDIRE sono evidenti le diversità dei due enti sia in termini di organico, di strutture organizzative, di attività istituzionali, di progettazione, di organizzazione e per questo motivo INDIRE, ente di nuova costituzione, ha sempre sostenuto di essere fuori dal campo di applicazione del predetto DM del 2002”¹¹.

Il Ministero vigilante, pur dando atto dell’inattualità del sopra citato decreto ministeriale e, quindi, ritenendo “discutibile” la sua applicazione al “nuovo” INDIRE¹², in sede approvazione del rendiconto relativo all’esercizio 2019, ha invitato l’Ente a “continuare, in via prudenziale, a far riferimento al D.I. del 31 ottobre 2002, che è ad oggi l’ultimo atto ufficiale di determinazione dei compensi da corrispondere agli organi dell’Ente”.

Tale indicazione è stata ribadita anche in sede di approvazione del bilancio di previsione 2020, del rendiconto 2020 e del bilancio di previsione 2021¹³.

In realtà, nelle more dell’approvazione del nuovo decreto interministeriale, il compenso degli organi viene determinato - sin dal 2013 - con delibere del Consiglio di amministrazione, sulla base dei parametri e dei criteri contenuti nella direttiva del Presidente del Consiglio dei Ministri del 9 gennaio 2001, così come successivamente esplicitata con la circolare n. 4993 del 29 maggio 2001 e, in particolare, secondo le voci e gli indici riportati nel *software* a questa allegato.

Gli importi come sopra determinati differiscono in maniera consistente rispetto ai compensi

richieste di questa Corte, ha dichiarato che l’iter di emanazione del decreto interministeriale per la determinazione dei compensi degli organi dell’Ente, in attuazione dell’art.1, comma 596, della legge di bilancio 2020 (legge n.160 del 2019) è stato ripetutamente interrotto. Ai sensi di tale disposizione “I compensi, i gettoni di presenza ed ogni ulteriore emolumento, con esclusione dei rimborsi spese, spettanti ai componenti degli organi di amministrazione e di controllo, ordinari o straordinari, degli enti e organismi di cui al comma 590, escluse le società, sono stabiliti da parte delle amministrazioni vigilanti, di concerto con il Ministero dell’economia e delle finanze, ovvero mediante deliberazioni dei competenti organi degli enti e organismi, ai sensi delle vigenti disposizioni di legge, statutarie e regolamentari, da sottoporre all’approvazione delle predette amministrazioni vigilanti. I predetti compensi e i gettoni di presenza sono determinati sulla base di procedure, criteri, limiti e tariffe fissati con decreto del Presidente del Consiglio dei ministri, su proposta del Ministro dell’economia e delle finanze, da adottare entro centottanta giorni dalla data di entrata in vigore della presente legge.”

¹¹ Cfr. verbale n. 67 del 29 gennaio 2021 del Collegio dei revisori.

¹² Cfr. nota del Ministero vigilante del 23 luglio 2020 n. 12733.

¹³ In particolare, nella nota del 14 gennaio 2021 avente per oggetto l’approvazione del bilancio di previsione 2021, il Ministero vigilante ha evidenziato la necessità di fare riferimento al d.i. del 2002 al fine di evitare ai “perceptenti la eventuale restituzione delle somme riscosse”.

individuati ai sensi del sopra citato decreto interministeriali del 2002 (sul punto si rinvia alla nota n. 9).

Tale peculiarità ha connotato anche le indennità relative all'esercizio 2019 così come determinate sulla base della delibera del Consiglio di amministrazione n. 5 del 3 agosto 2017 e trasmessa al Ministero vigilante con nota del 30 agosto 2017.

Sulla base di tale deliberazione, sono stati confermati gli importi già fissati con la precedente deliberazione n.4 del 9 ottobre 2013¹⁴.

In particolare, per il Presidente è previsto un compenso pari a 91.245 euro annui lordi, che, per il 2019, non è stato in concreto riconosciuto, in quanto soggetto in quiescenza¹⁵.

Per gli altri due componenti è riconosciuta un'indennità annua lorda di euro 18.249.

In riferimento al Collegio dei revisori, i compensi sono i seguenti: al Presidente, un'indennità annua lorda di euro 14.559; per ciascun componente, un'indennità annua lorda di euro 12.166.

Nel 2019 non sono previste indennità per i supplenti dell'organo di controllo, né per i componenti del Consiglio tecnico-scientifico.

Qui di seguito si riportano i compensi degli Organi per l'esercizio 2019, comprensivi degli oneri previdenziali.

Tabella 1 - Compensi degli organi

	2019		2018		Variazioni (%) impegni	Variazioni (%) pagamenti
	Impegni	Pagamenti	Impegni	Pagamenti		
Compensi* componenti Consiglio di Amministrazione	42.509	42.022	42.338	41.851	0,4	0,4
Compensi componenti Organo di revisione	46.126	34.594	46.126	34.594	0,0	0,0
Totale	88.635	76.616	88.464	76.445	0,2	0,2

Note: * L'importo si riferisce al compenso annuo complessivo dei due componenti, ripartiti in parti uguali. Non è stato valorizzato l'importo in astratto riconosciuto al Presidente (pari a circa 91 mila euro), in quanto soggetto in quiescenza.

Fonte: INDIRE

Nel 2019, gli oneri sostenuti dall'Ente a titolo di rimborso spese degli Organi sono riportati nella seguente tabella, unitamente a quelle del 2018.

¹⁴ Sempre secondo quanto osservato dal Collegio dei revisori nell'ambito del verbale n. 67 del 2021 "con nota 11132 del 6 novembre 2015 indirizzata alla Presidenza del Consiglio dei Ministri e al MEF, il MIUR ha ritenuto congrue le somme deliberate rispetto all'attività istituzionale svolta rimandando alla convocazione di un tavolo tecnico al fine di addivenire quanto prima alla conclusione della procedura".

¹⁵ Cfr. art. 5, comma 9, del decreto legge 6 luglio 2012, n. 95, convertito, con modificazioni, dalla legge 7 agosto 2012, n. 135.

Tabella 2 - Spese

	2019	2018	Var % 2018/2019
Presidente CDA	17.342	20.801	-16,6
Membri CDA	2.716	8.057	-66,3
Presidente collegio dei revisori dei conti	0	0	-
Membri del collegio dei revisori dei conti	1.261	671	87,9
CTS	494	437	13,2
Totale	21.814	29.965	-27,2

Fonte: INDIRE

Alla luce di tali risultanze, gli impegni per i compensi risultano sostanzialmente equivalenti a quelli registrati nel 2018, mentre risultano in diminuzione gli oneri per rimborso spese (-27,2 per cento), nonostante il persistente consistente importo delle spese rimborsate al Presidente per fini istituzionali.

Nel 2021, sempre nelle more dell'adozione del sopra citato decreto interministeriale, l'Ente ha affrontato nuovamente la questione, confermando, con delibera n. 22 del 3 marzo 2021, i medesimi compensi per il Presidente, per i consiglieri e per il Collegio dei revisori degli esercizi 2017 e 2019 e deliberando un compenso (euro 2.510) anche per il componente supplente del Collegio sindacale. Tale membro supplente ad oggi non risulta nominato.

La delibera è stata trasmessa al Ministero vigilante ma, secondo quanto riferito dall'Ente, ad oggi non è stata formalmente approvata per mancanza del relativo decreto interministeriale di autorizzazione¹⁶.

Si rileva, inoltre, che nell'esercizio 2019, al pari dei precedenti, l'Ente non risulta aver applicato i vincoli di spesa vigenti in materia¹⁷.

Il punto è affrontato *funditus* nel successivo par. 9 a cui si rinvia.

Alla luce di quanto sopra, questa Corte, in disparte l'ulteriore profilo della previsione di un emolumento al membro supplente peraltro neppure nominato, evidenzia l'assoluta esigenza di una definizione in tempi rapidi della complessiva questione dei compensi, non potendo costituire l'erogazione a titolo provvisorio, nelle more dell'adozione del prescritto decreto interministeriale, un valido titolo di legittimazione delle spese all'esame.

La circostanza, peraltro, assume rilievo anche in termini di recupero delle eventuali somme riconosciute in eccesso, non soltanto rispetto alle procedure di determinazione, ma anche

¹⁶ Cfr. nota di riscontro del 22 novembre 2021, cit..

¹⁷ Cfr. nota di riscontro del 22 novembre 2021, cit..

avendo riguardo alla questione dei vincoli finanziari vigenti sino alla novella di cui alla legge n. 160 del 2019 che ha revisionato la complessiva dinamica dei vincoli di spesa.

3. STRUTTURA ORGANIZZATIVA

L'Istituto ha sede legale in Firenze e si articola in tre nuclei territoriali, aventi rispettivamente sede in Torino, Roma e Napoli, che hanno funzioni di gestione e supporto alla realizzazione delle attività istituzionali affidate all'Ente.

Ciascuna sede territoriale è articolata in: ufficio affari generali e servizi giuridico-amministrativi e settore ricerca.

L'organizzazione ed il funzionamento dell'Ente è disciplinato dal regolamento di organizzazione adottato ai sensi dell'art. 18 dello statuto.

Come già anticipato, nel 2019 era vigente il Regolamento adottato con delibera consiliare n. 11 del 2019.

I compiti e le responsabilità della gestione e del funzionamento dell'Istituto sono ripartite tra Consiglio di amministrazione, Consiglio tecnico-scientifico, Collegio dei revisori e Direttore generale (art. 2).

L'organizzazione delle attività dell'Ente è descritta dalla successiva figura 1.

Figura 1- Organizzazione interna

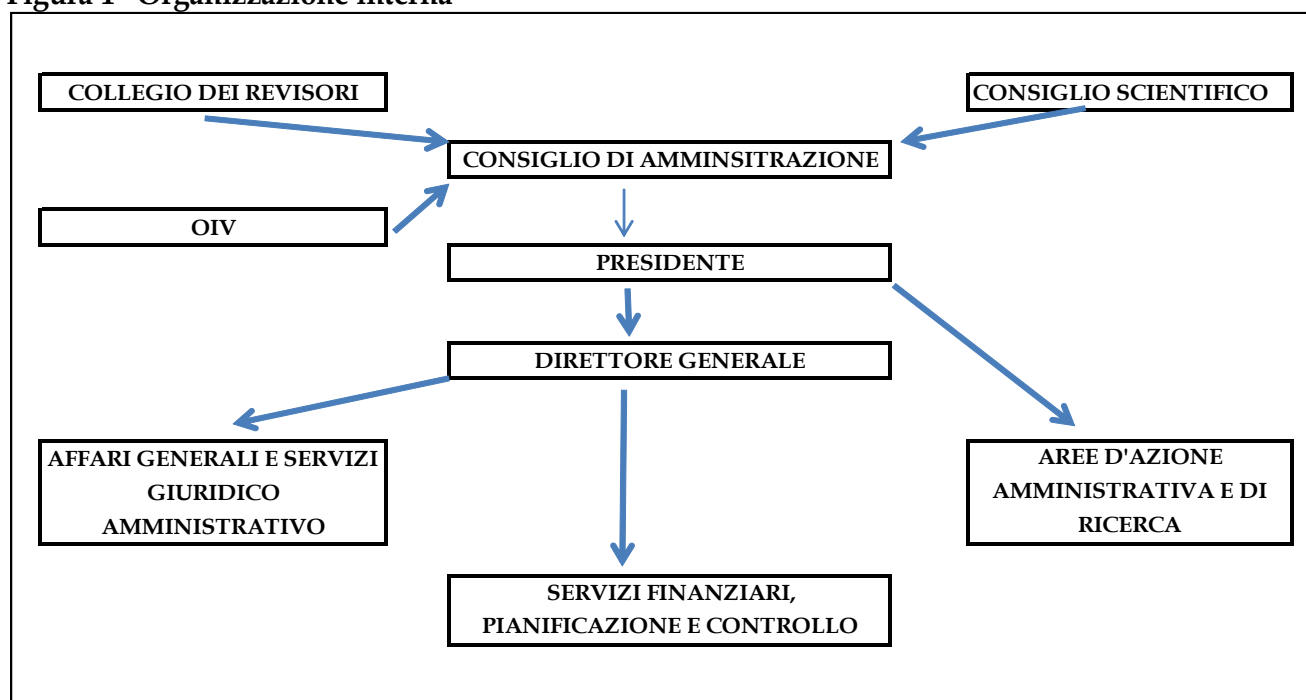

Fonte: INDIRE

La struttura organizzativa è articolata nelle seguenti macro strutture: Ufficio di Presidenza (art. 3), Strutture centrali (art. 4), Uffici di *staff* del Direttore generale (art. 7).

3.1 Ufficio di Presidenza

Per l'espletamento dei compiti e delle funzioni assegnate al Presidente del Consiglio di amministrazione, gli articoli 9 e 10 del vigente statuto prevedono che quest'ultimo si avvalga di una specifica struttura, denominata "Ufficio di Presidenza", composta da: Segreteria particolare; Segreteria tecnica; Consiglio di presidenza; Gruppo di coordinamento strategico e Gruppo di coordinamento delle strutture di ricerca¹⁸.

Secondo quanto riferito dall'Ente, ad oggi, l'Ufficio di Presidenza non risulta costituito.

3.2 Strutture Centrali

In relazione al perseguimento dei fini istituzionali, l'Istituto è organizzato in "Strutture centrali", a loro volta articolate in "Settore ricerca", "Settore amministrativo-gestionale" e "Agenzia nazionale".

Nell'ambito del "Settore ricerca" vengono gestite e sviluppate attività omogenee di ricerca, informazione e formazione, in conformità agli obiettivi programmatici individuati dal Programma triennale delle attività di cui si è detto.

Il "Settore amministrativo-gestionale" svolge, invece, attività di carattere amministrativo, finanziario, giuridico e di gestione del personale e in generale, tutte le attività necessarie per il funzionamento dell'Istituto e per il raggiungimento dei suoi obiettivi.

La "Agenzia nazionale" gestisce il Programma dell'Unione Europea per l'istruzione e la formazione nell'ambito dei settori della scuola, dell'educazione degli adulti e dell'università.

3.2.1 Settore ricerca

Il settore si compone di 13 strutture.

Secondo quanto previsto nello statuto, la missione e gli obiettivi del Settore ricerca vengono

¹⁸ La Segreteria particolare gestisce l'agenda del Presidente e fornisce servizi generali e di supporto all'organizzazione di viaggi/trasferte; seleziona e smista la corrispondenza e le comunicazioni quale prima interfaccia verso l'utenza interna ed esterna; gestisce gli archivi del Presidente, del Consiglio di amministrazione, del Collegio dei revisori dei conti, dell'Organismo indipendente di valutazione e del Consiglio tecnico-scientifico; convoca le riunioni; organizza e gestisce l'accoglienza e il cerimoniale. La Segreteria tecnica supporta il Presidente e i Consiglieri in tutte le funzioni di programmazione, pianificazione e controllo come previste dalle lettere a) e h) art. 9 comma 3 dello Statuto. I componenti della Segreteria Tecnica vengono individuati dal Presidente tra figure di particolare rilievo scientifico.

Il Consiglio di presidenza è composto da un Gruppo di Coordinamento Strategico, da un Gruppo di coordinamento delle strutture di ricerca e dai coordinatori dei settori ricerca delle sedi territoriali ed è presieduto e convocato dal Presidente. Ha il compito di raccordare lo sviluppo della ricerca e la condivisione delle impostazioni. Tutte le determinazioni maturate all'interno del Consiglio di Presidenza devono essere presentate al Consiglio di amministrazione per le conseguenti deliberazioni. A tutte le riunioni delle strutture dell'Ufficio di Presidenza può partecipare, su invito del Presidente, il Direttore generale. I Dirigenti amministrativi possono partecipare per specifiche necessità o quando il Presidente o il Direttore generale lo ritengono opportuno.

formalizzati, previo parere del Consiglio tecnico-scientifico, tenendo conto degli obiettivi assegnati ad INDIRE dalla legge e dallo statuto, in coerenza con quanto stabilito dal Piano nazionale della ricerca (PNR), dal Documento di visione strategica (DVS) e dal Piano triennale delle attività e tenendo conto delle priorità e degli obiettivi definiti dal Ministro dell'istruzione e (a seguito della modifica legislativa di cui di è detto) anche dal Ministro dell'università e della ricerca.

Il Settore gode, nel quadro della programmazione triennale e annuale, di autonomia scientifica e organizzativa per l'elaborazione dei contenuti dell'attività di ricerca, per l'utilizzo delle risorse e per le attrezzature assegnate.

Le attività sono suddivise in "Attività strategiche"; "Linee/Strutture di ricerca"; "Area tecnologica".

L'area dedicata alle "Attività strategiche" rappresenta la modalità con cui l'Istituto pianifica l'evoluzione della ricerca, in rapporto alla propria *mission*, in relazione agli indirizzi dei Ministeri vigilanti e dei principali organismi internazionali.

Secondo quanto stabilito dal regolamento di organizzazione, le attività strategiche sono supportate ordinariamente su fondi del bilancio ordinario.

Anche le "Linee di ricerca" sono definite in modo funzionale al raggiungimento dei fini istituzionali di INDIRE, nonché degli obiettivi e delle priorità definite nel Piano triennale delle attività.

Le linee di ricerca di norma coincidono con le strutture di ricerca, anche se queste ultime possono comprendere anche più Linee di ricerca.

3.2.2 Settore amministrativo-gestionale

Il Settore amministrativo-gestionale si occupa delle risorse umane, finanziarie e strumentali, necessarie per il funzionamento e il raggiungimento degli obiettivi dell'Istituto. È, inoltre, responsabile dello svolgimento delle attività di tipo giuridico-amministrativo ed amministrativo-contabili necessarie per il rispetto degli adempimenti normativi. Il Settore riporta gerarchicamente al Direttore generale, il quale ne coordina le attività e ne verifica il corretto svolgimento, ed opera sulla base del regolamento per l'amministrazione, la finanza e la contabilità di cui all'art. 18 dello Statuto.

Si compone di due servizi:

- Risorse umane, affari generali e servizi giuridico-amministrativi. Tale servizio assicura

all'Istituto la gestione delle risorse umane e strumentali, il coordinamento degli acquisti di beni e servizi utili al suo funzionamento, nonché l'esecuzione di tutte le attività di natura giuridico-legale. Inoltre, è responsabile del coordinamento delle attività dei servizi Affari generali e servizi giuridico-amministrativi delle sedi territoriali.

- Finanza, pianificazione e controllo. Il servizio garantisce il rispetto degli adempimenti contabili, finanziari e fiscali; si occupa della rendicontazione dei progetti in affidamento e delle attività di pianificazione, programmazione e controllo.

La responsabilità dei predetti servizi è affidata a Dirigenti amministrativi di II fascia, incaricati dal Direttore Generale, che gestiscono gli uffici di competenza nel rispetto degli obiettivi assegnati.

A tale riguardo, si rileva che, a decorrere dalla delibera consiliare del 18 marzo 2018 ad oggi, il Servizio Risorse Umane, Affari generali e servizi giuridico-amministrativi è gestito *ad interim* dal Direttore generale, per via della vacanza, per dimissioni, della corrispondente posizione dirigenziale.

In realtà la gestione "*ad interim*" di un ufficio dirigenziale non può che essere - per propria natura - eccezionale ed avere durata limitata nel tempo, mentre nel caso di specie risulta protrarsi da oltre tre anni.

Sul punto, in risposta allo specifico rilievo mosso in sede istruttoria, l'Ente ha riferito di stare "*valutando tutte le dovute strategie assunzionali per fare fronte alla vacanza di tale dirigenza*"¹⁹.

Alla luce di quanto sopra, si evidenzia la necessità di adottare, senza ulteriore indugio, misure volte a ripristinare il normale funzionamento dell'ufficio dirigenziale in parola, ponendo fine alla gestione "emergenziale" dell'ufficio stesso.

3.2.3 Agenzia nazionale

Il Settore "Agenzia nazionale" costituisce una struttura amministrativa dell'Istituto che si occupa di gestire i programmi europei di finanziamento.

Infatti, alla luce della normativa eurounitaria del settore, le Agenzie nazionali vengono designate, volta per volta, a cura dell'Autorità nazionale competente, con riferimento ai singoli programmi di finanziamento approvati con Regolamento dell'U.E. Tali designazioni durano sino al termine del programma. Possono essere confermate anche per i programmi successivi, salvo contrario avviso espresso dalla Commissione europea, sulla base del proprio

¹⁹ Cfr. nota di riscontro del 22 novembre 2021, cit..

giudizio sulla valutazione di conformità *ex ante*, o qualora l’Agenzia nazionale non soddisfi i requisiti minimi fissati²⁰.

Ai sensi degli articoli 50 e 50 *ter* del d.lgs. 300 del 1999, come modificato dal citato d.l. n. 1 del 2020, INDIRE risulta oggi individuata (*rectius* “individuabile”) come Agenzia nazionale per il “programma Erasmus+”, sia presso il Ministero dell’istruzione che presso il Ministero dell’università e della ricerca.

L’individuazione (*rectius* “individuabilità”) per legge di INDIRE quale Agenzia nazionale, non risulta aver modificato, sostituendola, la procedura di designazione delle Agenzie nazionali fissata dalla normativa U.E..

Come già anticipato, successivamente a tale novella normativa, le Autorità nazionali di riferimento hanno espressamente designato INDIRE come “Agenzia nazionale”, con uno specifico atto di nomina, relativo al successivo periodo 2021-2027, per il programma “Erasmus +” istituito con il Regolamento (UE) 2021/817 del 20 maggio 2021²¹.

Nel 2019, le funzioni svolte da INDIRE, nella qualità di “Agenzia nazionale”, sono previste e disciplinate nell’ambito del regolamento di organizzazione, nel testo vigente nell’esercizio.

Ai sensi dell’art. 9 del predetto regolamento, l’Agenzia ha il compito di svolgere, su incarico della Commissione Europea e del Miur, il Programma dell’Unione Europea per l’istruzione e la formazione nell’ambito dei settori della scuola, dell’educazione degli adulti e dell’università. In base ai regolamenti comunitari, ai fini dell’implementazione del Programma stesso e dei relativi fondi, l’Agenzia nazionale, stipula annualmente un accordo di delega con la Commissione Europea.

L’Agenzia è coordinata da un responsabile incaricato dal Direttore generale, individuato tra persone con competenza in attività di carattere internazionale e di gestione di programmi o grandi progetti (art.9) e la cui attività rientra, al pari della complessiva Agenzia, nella responsabilità diretta dello stesso Direttore generale (art. 7).

Alla luce della novella normativa di cui al sopra citato d.l. n. 1 del 2020, il Consiglio di amministrazione dell’Ente ha ritenuto necessario ridisegnare l’assetto organizzativo della

²⁰ cfr. art. 26, commi 3 e 6 del Regolamento U.E. 2021/817.

²¹ In particolare, con riferimento al programma "Erasmus +", periodo 2021-2027, INDIRE è stata designata, quale "Agenzia nazionale" sia dal Ministero dell’Università e della ricerca (provvedimento del 2 febbraio 2021) per il settore "Istruzione superiore" sia dal Ministero dell’Istruzione (provvedimento dell’11 dicembre 2020) per i settori "Istruzione scolastica" e "Istruzione degli adulti" - Entrambe le designazioni sono successive al d.l. n. 1 del 2020 che ha reso INDIRE “individuabile” come Agenzia nazionale di entrambi i Ministeri.

struttura amministrativa dell'Ente e, in particolare, della struttura "Agenzia nazionale", deliberando specifiche modifiche al regolamento di organizzazione (delibera n. 32 del 9 giugno 2020).

Il nuovo regolamento è stato adottato con la delibera consiliare n. 37 del 23 giugno 2020 e approvato dal Ministero dell'istruzione con provvedimento del 3 settembre 2020.

Con specifico riferimento alla "Agenzia nazionale", le modifiche apportate all'art. 9 del regolamento risultano specificare le modalità di funzionamento della struttura, nonché il ruolo e le responsabilità intestate (come già avveniva nell'ambito del Regolamento del 2019) al Direttore generale, con riferimento alla pianificazione delle attività dell'Ente ed al raggiungimento degli obiettivi dell'Agenzia; questi costituiscono, al contempo, parametro per la valutazione della *performance* conseguita²².

3.3 Gli Uffici di staff del Direttore generale

Gli "Uffici di *staff* del Direttore generale" sono strutture a supporto e diretta collaborazione del Direttore generale per l'espletamento dei compiti e delle funzioni allo stesso assegnate. Sono ripartiti in: a) Ufficio di *staff*; b) Segreteria di Direzione generale; c) Ufficio comunicazione; d) Ufficio per i sistemi informativi e di statistica.

3.4 Direttore generale

Il vertice gestionale di INDIRE è costituito dal Direttore generale che esercita i compiti e le funzioni indicate nell'art. 15 dello statuto.

È nominato dal Consiglio di amministrazione, su proposta del Presidente ed è assunto con contratto di lavoro di diritto privato a tempo determinato la cui durata non può essere inferiore a tre anni, né eccedente il termine di cinque anni. L'incarico è conferito dal Presidente ed è rinnovabile (comma 3, art. 15 dello statuto).

Nel caso all'esame, il Direttore generale, già in carica dal 2013²³, è stato rinnovato in data 22

²² In particolare, l'art. 9 del nuovo Regolamento ha cura di indicare le modalità che deve seguire il Direttore generale per individuare ed incaricare il Responsabile, ad esito di valutazione comparativa dei curricula e che tale coordinatore deve riportare gerarchicamente al Direttore Generale, il quale sovrintende le attività e ne verifica il corretto svolgimento (comma 2). Si dettano, inoltre, le articolazioni operative dell'Agenzia ripartite in Unità strategie e relazioni istituzionali; Unità istruzione superiore; Unità scuola; Unità adulti (comma 3). Ed infine viene specificato che "la pianificazione delle attività e il raggiungimento degli obiettivi dell'Agenzia Nazionale Erasmus+ costituiscono primaria responsabilità del Direttore Generale e costituiscono parametro per l'assegnazione degli obiettivi e il raggiungimento dei risultati dello stesso" (cfr. comma 9).

²³ In precedenza, l'attuale Direttore generale era stato già individuato come "facente funzione del Direttore generale", con delibera del Commissario straordinario n. 10/2012 del 15 ottobre 2012. Successivamente è stato nominato come "Direttore generale", con delibera del Commissario straordinario n. 15 del 28 febbraio 2013, per il periodo 1° marzo 2013 al 28 febbraio 2017.

settembre 2016 (deliberazione n. 28) per il periodo 1° marzo 2017 - 28 febbraio 2022 e confermato, per il medesimo periodo, a seguito della ricostituzione del Consiglio di amministrazione, in data 3 agosto 2017 (delibera del Consiglio di amministrazione n. 6).

Per l'esercizio 2019, la retribuzione è stata pari a complessivi 223.181 euro, secondo le voci riportate nel dettaglio nella seguente tabella.

Tabella 3 - Compensi Direttore generale

	2019	2018	Var %
Tabellare	57.893	55.397	4,5
Indennità di posizione fissa	37.593	36.300	3,6
Indennità di posizione variabile	72.599	72.599	0,0
Indennità di risultato	55.096	21.780	153,0
Totale	223.182	186.076	19,9

Fonte: INDIRE

L'aumento rispetto all'esercizio 2018 (pari al 19,9 per cento) è dovuto essenzialmente alla retribuzione di risultato riconosciuta - per il periodo 1° gennaio 2019-31 dicembre 2019 - con delibera consiliare n. 51 del 29 luglio 2020, per un importo pari al 50 per cento dello stipendio tabellare²⁴, in aumento rispetto alla percentuale riconosciuta negli esercizi precedenti (pari al 30 per cento).

Tale delibera è stata assunta a seguito di validazione della relazione sulla *performance* anno 2019 da parte dell'Oiv (in data 30 giugno 2020), nonché della specifica valutazione dal medesimo effettuata in relazione agli obiettivi raggiunti dal Direttore generale.

Nelle premesse della suddetta delibera, ai fini della determinazione della retribuzione di risultato, viene "dato atto" della gestione *ad interim* dell'Ufficio dei Servizi giuridici ed amministrativi e degli Affari Generali e "tenuto conto" che "ai sensi dell'art. 27, comma 3 del CCNL AREA VII - Dirigenza delle Università e degli Enti di Ricerca e di Sperimentazione quadriennio normativo 2002/2005 - biennio economico 2002/3 il trattamento economico del dirigente per i periodi di sostituzione è integrato nell'ambito della retribuzione di risultato, di un ulteriore importo la cui misura potrà variare dal 15% al 25% del valore economico della retribuzione di posizione prevista per l'incarico ricoperto dal dirigente sostituito.

Tale clausola contrattuale, però, riconosce tale maggiorazione "Nelle ipotesi di vacanza in organico ovvero di sostituzione del dirigente titolare dell'incarico assente con diritto alla conservazione

²⁴ Anche con riferimento all'esercizio 2020, con la delibera n. 66, del 25 giugno 2021, è stata riconosciuta detta percentuale del 50 per cento.

del posto, la reggenza dell'ufficio può essere affidata ad un altro dirigente del medesimo livello dirigenziale con un incarico ad interim".

Nel caso all'esame, il Direttore generale è in posizione sovraordinata rispetto al dirigente "sostituito", rientrando - inoltre- nei propri compiti istituzionali provvedere alla continuità della gestione della "macchina amministrativa", anche nei casi di vacanza del dirigente preposto ad uno specifico settore.

A tale riguardo, in riscontro alle osservazioni formulate in sede istruttoria²⁵, l'Ente ha dichiarato che il richiamo alla gestione dell'*interim* avrebbe avuto la sola funzione di dettagliare le attività del Direttore generale nel periodo di riferimento, non costituendo uno specifico elemento di valutazione per il suddetto incremento retributivo²⁶.

Come anticipato, nel 2019, il Direttore generale era in carica in virtù della nomina "confermata" con delibera del Consiglio di amministrazione n. 6 del 2017, e lo sarebbe rimasto sino al 28 febbraio 2022. Con la delibera n. 68 del 28 ottobre 2020, però, l'incarico è stato ri-assegnato al medesimo soggetto ed alle medesime condizioni economiche, per il periodo 1° novembre 2020- 31 ottobre 2025, e ciò sull'assunto dell'intervenuta caducazione dell'incarico in essere per effetto delle modifiche apportate alla struttura organizzativa con la delibera consiliare n. 32 del 2020.

In tale sede, infatti, ritenendo che le modifiche organizzative approvate avessero "significativamente" inciso sulle competenze, sugli obiettivi e sulle responsabilità degli incarichi di funzione dirigenziale dell'Istituto, ivi compreso quello di Direttore generale, il Consiglio di amministrazione ha deliberato, tra l'altro, di provvedere, entro trenta giorni dalla entrata in vigore del nuovo Regolamento, "al conferimento dell'incarico di Direttore Generale e degli altri incarichi dirigenziali delle strutture riorganizzate, secondo le modalità previste dallo Statuto".

Il nuovo conferimento è intervenuto con la sopra citata delibera n. 68 del 2020, senza procedere ad una previa procedura comparativa, e ciò in considerazione delle specifiche questioni amministrative e di gestione pendenti alla data della riorganizzazione, dei risultati conseguiti dal Direttore generale nell'espletamento dell'incarico dal 2014 al 2019 (confermati

²⁵ Cfr. nota del 15 novembre 2021, avente per oggetto la comunicazione delle esiti conclusivi dell'indagine istruttoria effettuata, era stato rilevato che "In realtà, tale clausola contrattuale si riferisce alle gestioni ad interim affidate a soggetti del "medesimo livello dirigenziale", mentre nel caso di specie l'interim è affidato per un ufficio su cui il Direttore generale già esercita istituzionalmente un potere di direzione, seppur nell'ambito di un rapporto di sovraordinazione tra dirigenti".

²⁶ Cfr. nota di riscontro del 22 novembre 2021, cit.

anche nella valutazione dell'Oiv) e della necessità di dover garantire la continuità dell'azione amministrativa.

Tale determinazione risulta suffragata da specifici pareri legali, alla luce dei quali – secondo la prospettazione riportata nella sopra citata delibera consiliare – viene ritenuto che *“in presenza di una sostanziale modifica intervenuta nell'assetto istituzionale ed organizzativo dell'ente, si debba procedere ad un nuovo incarico dei vertici amministrativi e che nella fattispecie in esame le motivazioni di continuità dell'azione amministrativa giustificano il mancato ricorso a previe procedure di interpello²⁷”*.

In sostanza, secondo quanto ritenuto dall'Ente, nella fattispecie all'esame si verterebbe in un'ipotesi di decadenza automatica (o necessitata), con conseguente necessità di procedere ai nuovi conferimenti.

In realtà, alla luce del vigente panorama normativo come ridisegnato dal consolidato orientamento del Giudice delle leggi²⁸, le ipotesi di caducazione automatica degli incarichi dirigenziali sono solo quelle espressamente previste dalla legge e ritenute dallo stesso Giudice delle leggi conformi all'Ordinamento costituzionale²⁹.

Al di là delle suddette fattispecie, risulta sempre necessario un formale provvedimento di

²⁷ Le indicazioni dello studio legale interpellato concludono nel senso *“(a) della decadenza degli incarichi dirigenziali in essere e, in particolare, dell'incarico di Direttore generale, a seguito del riordino, poiché questo, come non irragionevolmente riconosciuto dal Consiglio di amministrazione, ha assunto “carattere sostanziale”; (b) della legittimità della decisione di rinnovo, in presenza di ragioni di continuità dell'azione amministrativa, non irragionevolmente evidenziate nella bozza di delibera sottoposta a parere”*.

²⁸ Cfr. *ex pluribus*, Corte Costituzionale, sentenza n. 103 del 2007, relativa all'art. 3, comma 7, della legge n. 145 del 2002; sentenze n. 161 del 2008 e n. 81 del 2010, concernenti l'art. 2, comma 161, del decreto-legge n. 262 del 2006, convertito con modificazioni dalla legge n. 286 del 2006, nonché sentenza n. 15 del 2017, concernente l'art. 2, comma 20, del decreto legge 6 luglio 2012, n. 95 e sentenza n. 52 del 2017 avente per oggetto l'art. 11, comma 2-bis, della legge della Regione Valle d'Aosta n. 22 del 2010, nella parte in cui estende all'incarico di comandante regionale dei vigili del fuoco le disposizioni di cui all'art. 10, comma 1, della medesima legge (in materia di spoil system). Nell'ambito della sentenza n. 15/2017, in particolare, è stato affermato che *“una cessazione automatica, ex lege generalizzata, di incarichi dirigenziali, viola, in carenza di idonee garanzie procedurali, i principi costituzionali di buon andamento e imparzialità e, in particolare, il principio di continuità dell'azione amministrativa che è strettamente correlato a quello di buon andamento; che la esistenza di una preventiva fase valutativa risulta essenziale anche per assicurare il rispetto dei principi del giusto procedimento, all'esito del quale dovrà essere adottato un atto motivato che ne consenta comunque un controllo giurisdizionale. Tali statuizioni, come si è visto, operano anche nei confronti degli incarichi dirigenziali, conferiti ai sensi dell'art. 19, comma 6, del d.lgs. n. 165 del 2001, per i quali si applicano le previsioni normative relative alla fissazione di obiettivi per l'incarico stesso, alla verifica dei risultati conseguiti, al regime della responsabilità dirigenziale di cui all'art. 21 del medesimo d.lgs. n. 165 del 2001. In ordine a tale tipologia di incarichi occorre peraltro rilevare che ogni intervento che preveda in via automatica la risoluzione ante tempus dei relativi contratti dirigenziali comporta effetti caducatori sui connessi rapporti di lavoro a tempo determinato, con evidenti e ancor più intense implicazioni in termini di tutela dell'affidamento dei dipendenti interessati”*.

²⁹ In materia di incarichi dirigenziali a livello di funzioni centrali, viene in rilievo la fattispecie dello spoil system con riferimento agli incarichi dirigenziali di cui al comma 3 dell'art. 19 del d.lgs. 165 del 2001, che vengono fatti cessare in via automatica *“decorsi novanta giorni dal voto sulla fiducia al Governo”* (cfr. comma 8, art. 19 d.lgs. 165 del 2001). A tale riguardo il Giudice delle leggi ha ribadito che *“I predetti meccanismi di decadenza automatica sono stati da questa Corte ritenuti compatibili con l'art. 97 Cost., esclusivamente ove riferiti ad addetti ad uffici di diretta collaborazione con l'organo di governo (sentenza n. 304 del 2010) o a figure apicali, quali quelle contemplate dall'art. 19, comma 3, del d.lgs. n. 165 del 2001 (sentenza n. 34 del 2010). Relativamente a tali incarichi, causa et ratio della relativa normativa e delle conseguenti pronunce confermatrice della loro legittimità costituzionale, vanno individuate nella necessità per l'organo di vertice di assicurare, intuito personae, una migliore fluidità e correttezza di rapporti con diretti collaboratori quali sono i dirigenti apicali e ovviamente il personale di staff, funzionali allo stesso miglior andamento dell'attività amministrativa”* (cfr. Corte Costituzionale sentenza n. 15 del 2017, cit.).

revoca che individui ed espliciti le ragioni della cessazione anticipata dell'incarico, e ciò anche in caso di "modifiche sostanziali" del settore in cui opera il dirigente interessato.

E ciò proprio al fine di evitare l'utilizzo arbitrario di tale strumento, in danno del diritto del dirigente alla "prosecuzione" dell'incarico sino alla sua naturale scadenza³⁰.

La motivazione della revoca deve, quindi, evidenziare il "nesso eziologico" tra il riassetto organizzativo operato e la necessità di cessazione anticipata dell'incarico.

In quest'ottica le "modifiche organizzative", per fondare la revoca, devono incidere sull'attitudine del dirigente a continuare ad espletare l'incarico anche in relazione al "nuovo" ufficio, almeno sino alla sua naturale scadenza.

Si ritiene, infatti, che la revoca per "motivi organizzativi" - qualora (ancora) ammessa alla luce del vigente ordinamento³¹ - presupponga, per sua stessa *ratio*, il venir meno in capo al dirigente dei requisiti ritenuti necessari alla sua prosecuzione.

In caso contrario, la cessazione anticipata sarebbe priva di causa.

Ed è in quest'ottica che- a parere di questa Corte - vengono in rilievo le previsioni della contrattazione collettiva vigenti in materia, quando affermano che l'atto di revoca si pone come condizione per la "assegnazione di **altro** incarico per ristrutturazione e riorganizzazione dell'ufficio dirigenziale", dove per "altro" deve intendersi un incarico "diverso" rispetto a quello revocato³².

³⁰ A tale riguardo la direttiva n. 10 del 19 dicembre 2007 del Dipartimento della funzione pubblica, avente per oggetto "L'affidamento, il mutamento e la revoca degli incarichi di direzione degli uffici dirigenziali", chiarisce che "Nell'adozione dell'atto di revoca (o della relativa proposta nel caso di revoca attinente a funzioni per uffici dirigenziali generali nelle amministrazioni dello Stato) si dovrà assicurare il principio del giusto procedimento sia nelle ipotesi di cui all'articolo 21 del d.lgs. 165 del 2001 sia nei casi in cui la revoca venga disposta per motivate ragioni organizzative o gestionali, che l'amministrazione dovrà comunque esplicitare. A tale fine le relative determinazioni dovranno essere precedute da una comunicazione al dirigente interessato entro margini di tempo adeguati a consentire al medesimo di interloquire effettivamente con l'amministrazione. Tale comunicazione sarà poi funzionale alla verifica, anche da parte dell'interessato, di altre posizioni che siano confacenti alla propria professionalità nell'ambito della stessa o di altra amministrazione". (enfasi aggiunta)

³¹ Si rileva al riguardo che, ai sensi dell'art. 19, comma 1-ter, del d.lgs. 165 del 2001, la revoca degli incarichi dirigenziali può avvenire solo nei casi previsti ai sensi dell'art. 21, comma 1, del d.lgs. 165 del 2001, e cioè quando, in caso di mancato raggiungimento degli obiettivi, in relazione alla gravità dei casi, in luogo di attendere la scadenza dell'incarico non procedendo al relativo rinnovo, l'amministrazione può, "previa contestazione e nel rispetto del principio del contraddittorio, revocare l'incarico collocando il dirigente a disposizione dei ruoli di cui all'articolo 23 ovvero recedere dal rapporto di lavoro secondo le disposizioni del contratto collettivo". I motivi di "ristrutturazione e riorganizzazione" acquistano rilevanza, come causa di cessazione dell'incarico e conseguente conferimento del nuovo incarico, solo nell'ambito della contrattazione collettiva. In realtà l'art. 40, comma 1, del d.lgs. 165 del 2001 esclude dalla contrattazione collettiva, tra le altre, la materia relativa al conferimento ed alla revoca degli incarichi dirigenziali, con l'effetto che le previsioni contrattuali non possono innovare il sistema in parte qua, ma semplicemente disciplinarne le modalità di attuazione. Si precisa, inoltre, che il comma 32 dell'art. 9 del Dl 78 del 2020, che ha abrogato il secondo periodo del comma 1 ter dell'art. 19 del d.lgs. 165 del 2001, non codifica un'ipotesi di revoca per motivi organizzativi, in quanto il disposto si riferisce a fattispecie successive "alla scadenza dell'incarico" alla luce delle quali "(...) le Amministrazioni che, anche in dipendenza dei processi di riorganizzazione, non intendono, anche in assenza di una valutazione negativa, confermare l'incarico conferito al dirigente, conferiscono al medesimo dirigente un altro incarico, anche di valore economico inferiore".

³² Ai sensi del combinato disposto dei commi 5 e 8 dell'art. 13, del Ccnl 5 marzo 2008, relativo al quadriennio normativo

Nel caso del Direttore generale per motivarne la revoca, le modifiche apportate avrebbero dovuto incidere in maniera sostanziale sull'attitudine di quest'ultimo a continuare ad assolvere il *munus* istituzionalmente assegnato, e cioè la responsabilità della complessiva gestione dell'Ente, l'attuazione delle delibere del consiglio di amministrazione, nonché i compiti di direzione, coordinamento e controllo della "complessiva" struttura organizzativa (art. 15 dello Statuto).

Invece, nella fattispecie in esame, al medesimo soggetto è stato ri-assegnato il medesimo incarico di Direttore generale, e ciò proprio in virtù delle capacità dimostrate e dei risultati raggiunti.

Il nuovo conferimento dell'incarico è stato, come detto, effettuato in assenza di previa valutazione comparativa motivato dall'esigenza di garantire la continuità degli atti di gestione "pendenti" alla data della revoca e, comunque, sull'assunto che *"non vi sono disposizioni di legge che impongano il previo interpello per le nomine dei direttori generali degli enti pubblici di ricerca"*³³.

A tale riguardo, per i motivi sopra illustrati, si ritiene che le ragioni di "continuità amministrativa" avrebbero potuto assumere rilevanza - qualora possibile - solo in caso di rinnovo, alla scadenza naturale dell'incarico, avendo riguardo, comunque, alla necessità di garantire al contempo il principio - immanente al sistema - di "temporaneità" degli incarichi dirigenziali.

Si precisa, inoltre, che la previa valutazione comparativa costituisce attuazione dei principi di trasparenza e pubblicità degli incarichi dirigenziali, così come sintetizzati -in termini di "conoscibilità" - nel comma 1 *bis* dell'art. 19 del d.lgs. n. 165 del 2001 ed applicabili a "ciascun incarico di funzione dirigenziale" ivi inclusi quelli relativi ai direttori generali degli Enti pubblici di ricerca.

2002-2005 per l'Area VII della dirigenza nelle università ed enti di ricerca e sperimentazione, l'atto di revoca si pone come condizione per la "assegnazione di altro incarico per ristrutturazione e riorganizzazione dell'ufficio dirigenziale" (cfr. comma 5, lett. b) dell'art. 13) ed infatti *"Nelle ipotesi di ristrutturazione e riorganizzazione che comportino la modifica o la soppressione dell'ufficio dirigenziale ricoperto, si provvede ad una nuova stipulazione dell'atto di incarico, tenendo conto, per quanto possibile, delle preferenze del dirigente interessato"* (comma 8). L'assegnazione del nuovo incarico è peraltro solo eventuale e non è un effetto automatico della revoca anticipata dal precedente incarico. Ed è in quest'ottica che occorre interpretare il vigente Contratto collettivo funzioni centrali perfezionato in data 9 marzo 2020, nella parte in cui, ai sensi dell'art. 54, specifica che *"Nel caso in cui, a seguito di processi di riorganizzazione che abbiano comportato la revoca dell'incarico dirigenziale in corso, al dirigente sia conferito un nuovo incarico, tra quelli previsti dalla struttura organizzativa dell'amministrazione, con retribuzione di posizione di importo inferiore a quella connessa al precedente incarico, allo stesso è riconosciuto un differenziale di retribuzione di posizione, secondo la disciplina di cui ai successivi commi da 2 a 6."* (enfasi aggiunte).

³³ Cfr. nota di risposta del 22 novembre 2021, allo specifico rilievo mosso con la nota del 15 novembre 2021.

A tale proposito si rileva che ai sensi dell'art. 12 del d.lgs. 213 del 2009 (tutt'ora vigente) gli enti pubblici di ricerca, devono conformarsi, tra l'altro, ai principi dell'articolo 4, nonché del capo II del titolo II del decreto legislativo 30 marzo 2001, n. 165 dedicato, in particolare, proprio alla disciplina della "Dirigenza", ai sensi degli artt. 13-29. Peraltro, ai sensi del comma 4 dell'art. 12 del sopra citato d.lgs. 213 del 2009 viene espressamente previsto che "Gli statuti e i regolamenti prevedono inoltre procedure di valutazione comparativa per l'individuazione dei direttori degli organi di ricerca (..)".

3.5 Organismo indipendente di valutazione

Con riferimento all'esercizio all'esame, l'Organismo indipendente di valutazione di INDIRE è monocratico ed è stato nominato ai sensi dell'art. 13, comma 1, dello statuto, con deliberazione del Consiglio di amministrazione n. 29 del 24 aprile 2018, per un triennio a far data dal 1° maggio 2018. Con delibera dello stesso Consiglio n. 37 del 29 aprile 2021, l'incarico è stato rinnovato per un ulteriore triennio (2021-2024).

Per l'esercizio 2019, all'Oiv spetta un'indennità lorda annua di euro 14.599, oltre contributi previdenziali (euro 2.337) e assicurativi (euro 49), per un totale di euro 16.985.

La seguente tabella espone la spesa impegnata e pagata per l'Oiv nel 2019, confrontata con quella del 2018.

Tabella 4 - Compensi OIV - dati di bilancio prospetto finanziario gestionale

	2019		2018 (dal 1° maggio 2018)		Var. % 2019/2018 impegni	Var. % 2019/2018 pagamenti
	Impegni	Pagamenti	Impegni	Pagamenti		
OIV	16.985	16.790	11.290	11.096	50,4	51,3
Totale	16.985	16.790	11.290	11.096	50,4	51,3

Note: secondo quanto riferito dall'Ente la differenza di euro 194,72, sia per l'esercizio 2018 che per l'esercizio 2019, si riferisce ai contributi di dicembre versati a gennaio dell'anno successivo.

Fonte: INDIRE

La struttura di supporto è composta da due soggetti interni all'Ente, di cui uno è il coordinatore.

A tale fine sono stati conferiti appositi incarichi dal Direttore generale. La nomina non prevede oneri aggiuntivi per l'Ente.

4 PERFORMANCE - TRASPARENZA - TUTELA DELLA PRIVACY - PARTECIPATE

4.1 Gestione della *performance*

L'Istituto, dopo aver introdotto dal maggio 2018 l'Oiv tra le "infrastrutture" organizzative di valutazione della *performance*, ha elaborato (nel corso del secondo semestre dello stesso anno) il primo sistema di valutazione e misurazione.

Il Piano integrato della *performance*, della prevenzione della corruzione e della trasparenza (2019-2021) è stato adottato, per la prima volta, dal Consiglio di amministrazione con la delibera n. 53 del 17 luglio 2019, oltre il termine del 31 gennaio fissato dall'art. 10 del d.lgs. n.150 del 2009.

La Relazione annuale 2019 è stata approvata dal Consiglio di amministrazione con delibera n. 38 del 23.06.2020 e validata dall'Oiv con provvedimento del 30 giugno 2020.

Dai documenti in atti, risulta che il ritardo nell'adozione del Piano è stata causata dalla mancata adozione -nei tempi previsti- del Piano triennale delle attività (PTA) 2019-2021³⁴.

Considerando la natura "strategica" del PTA non solo in termini di programmazione delle attività "core" dell'Istituto ma anche in merito alla pianificazione del fabbisogno di personale per l'esercizio e delle correlate risorse per farvi fronte, questa Corte evidenzia la necessità che, per il futuro, venga prestata particolare attenzione alla tempistica di approvazione del suddetto documento.

Fermo quanto sopra, dall'esame del Piano integrato è emerso che per il 2019, la *performance* del Settore amministrativo-gestionale risulta parametrata agli obiettivi del Direttore generale e della dirigente amministrativa. La mancata indicazione degli obiettivi a livello di *performance* individuale è stata rilevata anche dall'Oiv nell'ambito della relazione sul "Funzionamento complessivo del sistema di valutazione, trasparenza e integrità dei controlli, del 20 aprile 2020".

Nell'ambito della sopra citata relazione, inoltre, l'Oiv nel dare atto del progressivo processo di adeguamento alle disposizioni di legge in materia, evidenzia margini di miglioramento, con riferimento, in particolare, alla mancanza:

³⁴ Cfr. nota di INDIRE del 23 gennaio 2019 al Dipartimento della funzione pubblica. Nell'ambito di tale nota l'Ente ha comunicato - ai sensi dell'art. 10, comma 2, del d.lgs. n. 150 del 2009 al Dipartimento della funzione pubbliche" in ragione della mancata adozione nei tempi previsti da parte di INDIRE del PTA 2019-2021 questa Amministrazione adotterà il Piano Integrato 2019-2021 con ritardo".

- di un sistema di direzione riguardante il Controllo di gestione e di staff *ad hoc*;
- di un sistema volto verificare gli *standards* di qualità dei servizi erogati³⁵;
- di procedure specifiche di controllo dell'inosservanza di obblighi dirigenziali previsti dalle norme e aventi rilevanza ai fini della misurazione e valutazione della *performance*;
- di intestazione di titolarità rispetto ad un ruolo (Dirigenti AA.GG.) di posizione dirigenziale che potrebbe fluidificare parte delle attività dell'Ente.

Viene inoltre rilevata la necessità “di *approfondire, compatibilmente con la specificità dell'Istituto, una piena articolazione e capillarità di utilizzo del Sistema Premiante, valutando l'opportunità di adeguamenti nella strumentazione e, segnatamente, l'introduzione di “atipiche” formule di premio*”.

Alla luce di quanto sopra, questa Corte, considerando anche gli specifici rilievi formulati dal Dipartimento della funzione pubblica della Presidenza del Consiglio dei Ministri e dal MEF con riferimento agli accordi per la contrattazione integrativa dell'esercizio 2019 (sul punto si veda *infra*, par. 5.2.), ritiene necessario efficientare la dinamica del sistema di valutazione delle *performance*, secondo le prescrizioni della normativa vigente, e ciò partendo proprio dalla determinazione – su base individuale – degli obiettivi da raggiungere.

4.2 Gestione degli obblighi di pubblicità e trasparenza

L'attuazione delle disposizioni in materia di trasparenza è regolata, oggi, dal d.lgs. 14 marzo 2013, n.33.

In merito al rispetto degli obblighi di pubblicazione, nell'ambito del documento di attestazione del 23 luglio 2020, l'Oiv ha attestato la veridicità e l'attendibilità, alla data del documento stesso, di quanto riportato nell'allegata griglia (compilata sulla base dell'allegato 2.1. della delibera ANAC n. 213/2020), rispetto a quanto pubblicato sul sito dell'ente.

Per il 2019, le macro aree analizzate riguardano le seguenti voci:

- consulenti e collaboratori,
- bandi di concorso,

³⁵ In particolare, con riferimento al 2019, dai documenti in atti, non risultano adottati sistemi di rilevazione del grado di soddisfazione degli utenti e dei cittadini, secondo quanto prescritto ai sensi dell'art. 19 *bis*, comma 2, del d.lgs. n. 150 del 2009. Tale obiettivo risulta ancora a livello d'intenti anche nella relazione sul “Sistema di misurazione e valutazione delle *performance*” relativa all'esercizio 2020 adottata con delibera del Consiglio di amministrazione n. 6 del 2 febbraio 2021, nell'ambito del quale l'Amministrazione ha dato atto che “ *intende avviare un percorso per realizzare una rendicontazione sociale attraverso: (a) una mappatura degli stakeholder e una loro classificazione; (b) l'individuazione dei valutatori esterni (stakeholder chiave); (c) l'individuazione, d'intesa con gli stakeholder chiave, di quelle attività previste nel Piano Triennale delle Attività (PTA) che hanno una ricaduta sociale e per le quali può essere importante rilevarne l'impatto anche in termini di percezione.*”

- informazioni ambientali,
- servizi erogati,
- sovvenzioni, contributi, sussidi, vantaggi economici, attività e procedimenti.

Per completezza si rileva che, a seguito delle osservazioni formulate in sede di conclusione dell'istruttoria³⁶, nella sotto-sezione "controlli e rilievi sull'Amministrazione", nella parte relativa ai "rilievi della Corte", risultano - (solo) oggi - riportati i referti approvati da questa Sezione, rispettivamente con la delibera n. 148 del 2019 (gestione finanziaria 2017) e con la delibera n. 104 del 2020 (gestione finanziaria 2018).

4.3 Misure anticorruzione

Il Responsabile della prevenzione della corruzione è stato nominato con delibera del Commissario straordinario n. 18 del 25 marzo 2013, nella persona del Direttore generale.

Per il 2019, il Piano per la prevenzione della corruzione è parte del sopra citato "Piano integrato della *performance*, della prevenzione della corruzione e della trasparenza approvato con delibera del consiglio di amministrazione n. 53 del 17 luglio 2019.

I soggetti coinvolti nel Piano anti-corruzione dell'Ente sono:

- l'organo di indirizzo politico-amministrativo;
 - il Direttore generale nella sua qualità di Responsabile dell'anti-corruzione;
- i dirigenti amministrativi intesi come referenti del Responsabile anti-corruzione³⁷.

In tale ambito, un ruolo decisivo e "strategico" deve essere svolto anche dall'Oiv.

Con delibera del Consiglio di amministrazione n. 94 del 20 dicembre 2019 è stato adottato il Codice di comportamento per il personale INDIRE.

4.4 Misure assunte in materia di tutela della *privacy*

La materia della protezione dei dati personali è oggi regolamentata, a livello U.E., dal Regolamento (UE) 2016/679 del Parlamento europeo e del Consiglio, del 27 aprile 2016, (in breve "GDPR"), entrato in vigore il 25 maggio 2016 e divenuto pienamente applicabile a decorrere dal 25 maggio 2018.

L'esigenza di riformulare la disciplina del settore "*privacy*" nasce da precise esigenze di

³⁶ cfr. nota di conclusione dell'indagine istruttoria del 15 novembre 2021.

³⁷ Al riguardo di evidenza che, oltre al Direttore generale, a livello di personale dirigente nel settore amministrativo, vi è solo una figura dirigenziale (di seconda fascia).

certezza giuridica, armonizzazione e semplificazione della circolazione e trasferimento dei dati personali dall'UE verso l'esterno. Viene data, quindi, particolare rilevanza al "rischio di violazione dei dati" mediante strumenti informatici.

In data 19 settembre 2018 è entrato in vigore il d.lgs. 10 agosto 2018, n. 101 che ha introdotto disposizioni per l'adeguamento della pregressa normativa nazionale (d.lgs. 30 giugno 2003, n. 196) alle disposizioni del citato Regolamento U.E..

Uno degli aspetti di rilievo della riforma è l'inasprimento dell'apparato sanzionatorio³⁸ in caso di violazione delle misure volte a tutelare i dati personali, classificati quali "diritti inviolabili" dei cittadini.

Con riguardo alle attività svolte dall'Ente in qualità di "Agenzia per il programma Erasmus plus", occorre avere riguardo anche al Regolamento (CE) n. 45/2001 che regola il trattamento dei dati personali delle persone fisiche da parte delle istituzioni e degli organismi comunitari³⁹.

Per l'effetto, INDIRE, al pari delle altre Agenzie nazionali, è ritenuto "Responsabile esterno" del trattamento dei dati, ove esegua i compiti e le attività basilari per l'implementazione del Programma Erasmus+, utilizzando i *software/tool* forniti dalla Commissione Europea (selezione della sovvenzione, gestione del ciclo vitale della sovvenzione, trasparenza e pubblicità, monitoraggio e valutazione). In tali fattispecie, il titolare del trattamento dei dati è da intendersi la stessa Commissione Europea.

Nel caso in cui, invece, INDIRE tratti i dati personali per eseguire compiti aggiuntivi, che sono guidati da una scelta nazionale, sarà considerato esso stesso "Titolare" del trattamento,

³⁸ Il **regolamento europeo** suddivide le violazioni della *privacy* in **due categorie**: la violazione legge privacy di tipo **meno grave** prevede un'ammenda fino a 10 milioni di euro, o una sanzione amministrativa fino al 2 per cento del fatturato mondiale dell'impresa (intesa come gruppo). **Rientrano in questa categoria le violazioni relative alle modalità di esecuzione del trattamento dati prescritte dal GDPR.** Quindi, ad esempio: Manca il registro del trattamento (del titolare o del responsabile del trattamento). Non si è provveduto alla nomina del DPO. Non si è fatta la valutazione d'impatto DPIA. Omessa notifica di *data breach*. Violazione degli obblighi dell'organo di certificazione. Le violazioni della *privacy* **più gravi** sono quelle che prevedono una multa fino a 20 milioni di euro, o una sanzione amministrativa fino al 4 per cento del fatturato mondiale dell'impresa (intesa come gruppo). **Rientrano in questa categoria le violazioni ai principi generali stabiliti dal GDPR,** quindi: Manca il consenso al trattamento; Violazione dei diritti dell'interessato; Mancanza o inidoneità dell'informativa *privacy*. Violazione delle disposizioni circa il trasferimento dei dati a Paesi Terzi. Il GDPR non indica un importo minimo delle sanzioni, ma stabilisce dei criteri per cui **la sanzione deve essere effettiva, dissuasiva e proporzionata.** Quindi da un lato stabilisce il principio della proporzionalità della pena, e dall'altro puntualizza che la pena non può essere solo simbolica. Il regolamento stabilisce poi come calcolare l'importo della sanzione, in base a: gravità del danno; dolo o colpa del titolare o del responsabile nel commettere l'infrazione; misure prese dal titolare o dal responsabile per attenuare il danno agli interessati; reiterazione dell'illecito; combinazione di più violazioni. In funzione di questi criteri l'autorità di controllo valuta caso per caso l'importo della sanzione.

³⁹ Cfr. art. 2, III comma del GDPR "per il trattamento dei dati personali da parte di istituzioni, organi, uffici e agenzie dell'Unione, si applica il Regolamento CE 45/2001".

con applicazione piena del citato Regolamento U.E. 2016/679.

INDIRE ha iniziato ad attivare le misure prescritte nel sopra citato Regolamento, a partire dal 25 maggio 2018, con la nomina per il periodo di un anno del *Data professional Officer* (D.P.O)⁴⁰, avvenuta in pari data, mediante stipula di un contratto di appalto di servizi, affidato in via diretta. Il D.P.O. nominato da INDIRE è, infatti, una figura professionale esterna, in quanto si è ritenuto che non ci fossero all'interno dell'Istituto soggetti in possesso dei necessari requisiti competenziali⁴¹.

Dai documenti in atti, le relazioni svolte dal DPO, che ineriscono ai periodi maggio 2018-25 maggio 2019 e 1° novembre 2019 – 31 ottobre 2020, hanno evidenziato alcune criticità.

Nel 2018 e sino a tutto il 2019, l'Ente non risultava aver ancora provveduto a nominare le persone autorizzate al trattamento e a fornire le relative istruzioni, con l'evidente impossibilità di adottare e dare seguito alle procedure previste, anche in tema di *violazione dei dati (data breach)*, dalla normativa vigente.

Sino a tale esercizio, i portali dei servizi INDIRE utilizzavano il protocollo *http* (che è un protocollo che offre bassi livelli di sicurezza in cui il traffico è in chiaro) in luogo del protocollo *https*.

Nel mese di settembre 2018, si sono verificati alcuni attacchi informatici (mediante CMS *wordpress*), in danno dei portali "Edmondo" e "BES" gestiti da INDIRE⁴².

Con riferimento agli attacchi informatici sopra citati, secondo quanto riportato nella relazione 2018-2019, "*è stata provata in via sperimentale la procedura e compilato il registro degli incidenti, e si è deciso, all'esito delle risultanze, di non provvedere alla notifica all'Autorità Garante*".

Ad ottobre 2019 INDIRE ha adottato uno specifico "Disciplinare interno sull'uso degli strumenti informatici".

Nell'esercizio 2020, con delibera del Consiglio di amministrazione del 24 marzo 2020, l'Ente ha adottato un proprio organigramma *privacy*, riportato nella figura che segue.

⁴⁰ Con contratto di appalto del 25 maggio 2018.

⁴¹ In sede di rinnovo dell'incarico, dopo un periodo di proroga, si è proceduto ad individuare il professionista mediante procedura selettiva, mediante comparazione di titoli e colloquio. A seguito di tale selezione, è risultato vincitore il medesimo professionista. Si è pertanto proceduto all'affidamento dell'incarico, questa volta, con contratto di collaborazione autonoma perfezionato in data 7 novembre 2019, per un periodo di due anni e con un corrispettivo complessivo di 71.520 euro, comprensivo delle eventuali spese per vitto, alloggio e trasferimento.

⁴² Secondo quanto riferito dal DPO, a seguito degli accertamenti effettuati, sono risultati violati i dati personali (non sensibili) di 6 soggetti interessati (nome, cognome, e-mail, numero di telefono, indirizzo IP) riferiti a insegnanti che si erano registrati nel portale per avere informazioni sulle buone pratiche educative.

Figura 2 - Organigramma *privacy*

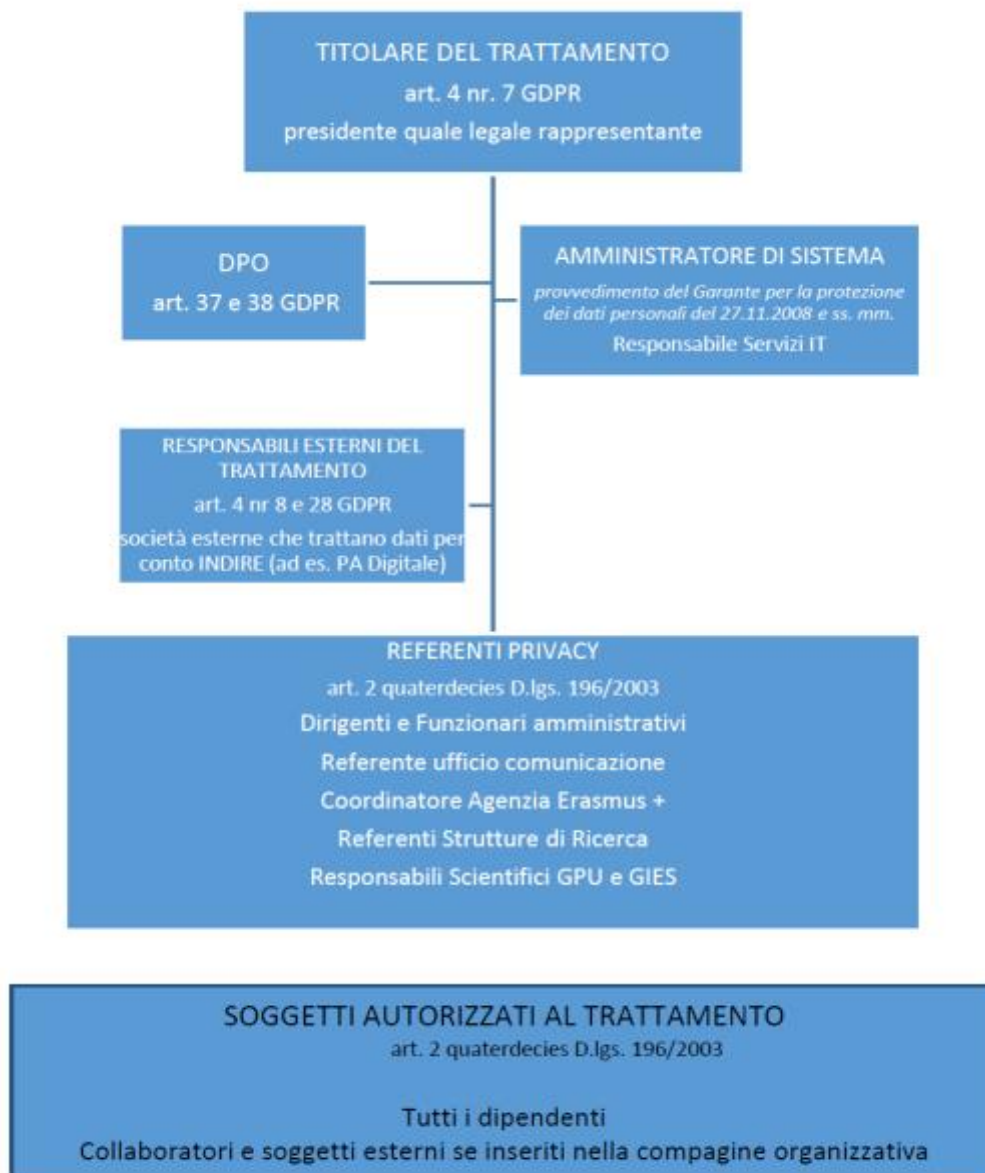

Fonte: Indire

Tale organigramma prevede, oltre al ruolo obbligatorio del Responsabile della protezione di dati, tre ulteriori figure: il c.d. “referente *privacy*”; il c.d. “soggetto autorizzato” (cioè ciascuna persona fisica collocata al livello base dell’organigramma aziendale e che materialmente esegue attività di trattamento sotto l’autorità diretta del titolare o del responsabile); il c.d. “amministratore di sistema”⁴³.

⁴³ A tale ultimo riguardo, il DPO tenendo conto della natura e del volume dei dati trattati da INDIRE, oltre che dalle unità del personale dipendente, ha evidenziato la necessità di nominare un numero di amministratori di sistema congruo alle dimensioni dell’Istituto.

Sempre dall'esercizio 2020, sono stati attivati specifici corsi di formazione per il personale INDIRE.

Nell'esercizio 2020, secondo quanto riportato dal DPO, i portali di INDIRE hanno subito ulteriori attacchi informatici migrati in ambiente SPC *Cloud*.

A tale riguardo, l'Ente (solo) a fine 2020 ha attivato le procedure per dotarsi di uno specifico protocollo interno in caso di *data breach*.

Alla luce di quanto sopra, questa Corte - anche in considerazione delle sanzioni di natura pecuniaria previste dalla normativa vigente e dei correlati rischi di aggravio per la finanza pubblica - evidenzia la necessità, non oltremodo rinviabile, che INDIRE, nella sua qualità di titolare ovvero di responsabile dei dati (a seconda delle situazioni), adotti tutte le misure necessarie ad approntare un "sistema" di tutela dei dati personali efficiente ed idoneo a prevenire ed evitare il verificarsi di analoghe violazioni e, conseguentemente, il concretizzarsi dei sopra citati rischi di sanzione.

4.5 Obblighi in tema di partecipazioni societarie

L'Istituto non detiene partecipazioni societarie ma è socio di due Consorzi (Consorzio IUL⁴⁴ e Consorzio CINECA)⁴⁵ che non risultano rientrare nelle definizioni di cui ai titoli V e VI, capo I, del libro V del Codice civile, bensì nel Titolo X e XI del libro V.

Nell'ambito della revisione periodica di cui all'art. 20, commi 1 e 3 del d.lgs. 175 del 2016, la ricognizione, trasmessa a questa Corte in data 14 luglio 2021, anche con riguardo all'esercizio 2019, come pure a quelli precedenti, ha avuto esito negativo.

⁴⁴ Il Consorzio IUL, senza scopo di lucro, è composto da INDIRE e Università degli Studi di Foggia.

⁴⁵ CINECA è un Consorzio Interuniversitario senza scopo di lucro formato da 96 Enti pubblici, - 2 Ministeri, - 69 Università italiane.

5. IL PERSONALE

Il rapporto di lavoro del personale dipendente è disciplinato dalla normativa vigente nel settore pubblico, dal Contratto Collettivo Nazionale di Lavoro del comparto delle istituzioni e degli enti di ricerca e sperimentazione, dallo statuto (art. 17) e dal regolamento di organizzazione, volta per volta, vigente.

Dall'entrata in vigore, in data 10 dicembre 2016, del citato decreto legislativo n. 218 del 2016, gli enti pubblici di ricerca non sono più destinatari di una dotazione organica, ma, ai sensi dell'articolo 7 del decreto stesso, determinano la consistenza e le variazioni dell'organico e del piano di fabbisogno del personale, nel rispetto dei limiti derivanti dalla legislazione vigente in materia di spesa per il personale, tramite l'adozione del piano triennale delle attività (comma 3).

Si rinvia, per la descrizione del dettaglio della disciplina del rapporto di lavoro con il personale dell'Ente, al contenuto dei referti approvati da questa Corte con riguardo ai precedenti esercizi⁴⁶.

Ai sensi dell'art. 21 del regolamento di organizzazione vigente nell'esercizio, per lo svolgimento di compiti istituzionali la cui copertura finanziaria è prevista da leggi di spesa di natura permanente, ovvero legata all'esecuzione di progetti e programmi in affidamento, l'Istituto può avvalersi di personale con contratto a tempo indeterminato, ivi inclusi comandi e distacchi, di personale con contratto a tempo determinato, nonché, nei limiti previsti dalla normativa vigente e dalle risorse finanziarie destinate a tale scopo, di collaboratori esterni e di assegni di ricerca.

La programmazione del fabbisogno del personale dipendente, sia a tempo indeterminato sia a tempo determinato, nonché la consistenza e le variazioni dell'organico sono stabilite nel PTA (art. 22 del regolamento).

Come già rilevato, per l'esercizio 2019, l'aggiornamento del PTA è avvenuto in data 19 dicembre 2018, con la delibera consiliare n. 91.

Per quanto riguarda le modalità di assunzione, per il personale a tempo indeterminato e determinato, l'Ente deve conformarsi alle prescrizioni del d.lgs. n. 218 del 2016, dell'ulteriore specifica normativa in materia, nonché delle apposite previsioni contrattuali e dei vincoli

⁴⁶ cfr. deliberazioni n. 104 del 22 ottobre 2020 (Referto su e.f. 2018) e n. 148 del 19 dicembre 2019 (referto su e.f. 2017).

previsti in materia di finanza pubblica⁴⁷ (art. 23 del regolamento).

I termini e le modalità del reclutamento sono disciplinate, per il personale a tempo indeterminato, dall'art. 24 (assunzioni mediante concorso pubblico o altre procedure pubbliche selettive) e dall'art. 25 (Assunzione di ricercatori e tecnologi dotati di altissima qualificazione scientifica) del regolamento e, per il personale a tempo determinato, dall'art. 26 del medesimo atto.

Ai sensi di tali disposizioni, l'Istituto deve definire con apposito disciplinare, i termini di dettaglio delle singole modalità di reclutamento.

L'Ente - allo stato- non risulta aver ancora adottato detti disciplinari, dichiarando di fare riferimento - nelle more - esclusivamente alle prescrizioni della normativa vigente.

Inoltre, con riferimento al personale dirigente, dai documenti in atti, non risulta approvato un provvedimento volto a predeterminare i criteri per il conferimento, il mutamento e la revoca dei relativi incarichi, così come invece ritenuto necessario anche dall'art. 3 della direttiva n. 10 del 17 dicembre 2007 dalla Presidenza del Consiglio dei Ministri, Dipartimento della funzione pubblica.

A tale riguardo, questa Corte evidenzia la necessità che vengano adottati i suddetti documenti, al fine di dotare l'Ente di criteri operativi obiettivi e trasparenti nelle materie sopra evidenziate.

Per il 2019, andando ad analizzare - nel dettaglio - la consistenza e la composizione del personale, si osserva in primo luogo che, su un numero complessivo di 241 unità, n. 4 sono dirigenti del settore ricerca, mentre per il settore amministrativo, vi è solo una figura dirigenziale (seconda fascia), oltre il Direttore generale.

Per il personale non dirigente, il fenomeno si inverte: infatti il numero di ricercatori e tecnologi è nettamente inferiore alle unità di personale amministrativo (n. 50 ricercatori e n. 10 tecnologi, rispetto a n. 176 unità di personale amministrativo). Il tutto come rappresentato nella seguente tabella.

⁴⁷ Per l'effetto, INDIRE, ferme restando le modalità relative alle assunzioni obbligatorie o al ricorso alle liste di collocamento nonché le altre modalità di carattere generale previste dalla legge, recluta il proprio personale a tempo indeterminato:

a) mediante concorso pubblico o altre procedure selettive, nell'ambito delle quali potranno essere previste riserve di posti da destinarsi al personale interno nelle modalità e limiti previsti dalla normativa vigente;

b) mediante utilizzazione delle graduatorie delle procedure di cui al precedente punto a), secondo le modalità previste dalla normativa vigente;

c) mediante mobilità da Ente del comparto o da altra Amministrazione, in conformità a quanto disposto dal d.lgs. 165/2001;

d) mediante chiamata diretta nei limiti e secondo le modalità stabiliti dall'art. 16 del d.lgs. 218/2016 (comma 1).

Tabella 5 - Dotazione organica

QUALIFICA	
Personale a T.I. (al 31/12/2019)	
Dirigente di ricerca	3
Dirigente tecnologo	1
Ricercatore II livello professionale	9
Ricercatore III livello professionale	41
Tecnologo II livello professionale	2
Tecnologo III livello professionale	8
Dirigente amministrativo II Fascia	1
Collaboratori TER V livello professionale	1
Collaboratori TER VI livello professionale	72
Funzionari amministrativi V livello professionale	12
Collaboratore amm. VI livello professionale	3
Collaboratore amm. VII livello professionale	83
Operatori tecnici	5
Totale	241

Fonte: INDIRE

La seguente tabella espone, nel dettaglio, l'articolazione per profili professionali del personale a tempo indeterminato in servizio al 31 dicembre 2019.

Tabella 6 - Personale a tempo indeterminato al 31 dicembre 2019

PROFILO	LIVELLO PROFESSIONALE	N. UNITA' 2019	N. UNITA' 2018
DIRIGENTE DI RICERCA	I	3	3
DIRIGENTE TECNOLOGICO	I	1	1
PRIMO RICERCATORE	II	9	9
PRIMO TECNOLOGO	II	2	2
RICERCATORE	III	41	41
TECNOLOGO	III	8	8
DIRIGENTE AMMINISTRATIVO	I	1	1
FUNZIONARIO AMMINISTRATIVO	V	12	12
CTER	V	1	1
CTER	VI	72	73
COLLABORATORE AMMINISTRATIVO	VI	3	-
COLLABORATORE AMMINISTRATIVO	VII	83	87
OPERATORE TECNICO DEGLI ENTI DI RICERCA	VIII	5	5
TOTALE		241	243

Fonte: INDIRE

Si registra un lieve decremento del personale a tempo indeterminato rispetto all'esercizio 2018 (2 unità), nonostante le politiche di stabilizzazione di unità di personale attuate anche nell'esercizio 2019, ai sensi dell'articolo 20, comma 1 del decreto legislativo 25 maggio 2017, n. 75.

Dai documenti forniti si rileva, inoltre, che nell'esercizio 2019 sono presenti 89 unità di personale a tempo determinato (91 al 31 dicembre 2018) cui si aggiungono 69 unità per

contratti di collaborazione coordinata e continuativa (126 nel 2018)⁴⁸.

Tabella 7 – Personale a tempo determinato 2018-2019

PROFILO	LIVELLO PROFESSIONALE	N. UNITA' 2019	N. UNITA' 2018
C TER	VI	33	33
FUNZIONARIO AMMINISTRATIVO	VII	2	2
COLLABORATORE AMMINISTRATIVO	VII	47	49
OPERATORE TECNICO	VIII	7	7
TOTALE		89	91
CO.CO.CO		69	126

Fonte: Dati INDIRE

Le tabelle seguenti mostrano che, nel 2019, gli impegni complessivi per la spesa di personale, al lordo degli oneri fiscali e previdenziali, ammontano a euro 16.804.712 di cui circa il 48 per cento è imputabile al personale a tempo indeterminato, percentuale in aumento rispetto al 2018 (45 per cento).

Il personale a tempo determinato interessa circa il 21 per cento del totale degli impegni, in diminuzione rispetto al 2018 (42 per cento) mentre il 15 per cento è imputabile ai contratti co.co.co (12 per cento nel 2018).

Secondo quanto riferito dall'Ente, la copertura finanziaria delle collaborazioni coordinate e continuative e di quelle autonome deriva dalle risorse relative ai progetti nazionali in affidamento all'INDIRE, ai programmi comunitari, ai progetti finanziati o cofinanziati da Fondi strutturali europei.

La seguente tabella mostra il dettaglio della spesa impegnata per il personale per gli anni 2018 e 2019.

⁴⁸ Dai dati pubblicati sul sito istituzionale dell'Ente, i contratti di collaborazione coordinata e continuativa del 2019 risultano attivati tutti in data precedente al 1° luglio 2019.

Tabella 8 - Spesa impegnata per il personale⁴⁹.

	2019	2018	Var %
Arretrati per anni precedenti corrisposti al personale a t.i.	5.028	63.868	-92,1
Voci stipendiali corrispondente al personale a t.i.	6.310.778	4.255.195	48,3
Indennità ed altri compensi, esclusi i rimborsi spese per missione, corrisposti al personale a t.i.	1.766.844	1.016.931	73,7
Straordinario per il personale a t.i.	486	0	100,0
Arretrati per anni precedenti corrisposti al personale a t.d.	6.869	47.622	-85,6
Voci stipendiali corrisposte al personale a t.d.	58.155	55.397	5,0
Buoni pasto	279.180	34.769	703,0
Contributi obbligatori per il personale	2.002.843	1.321.839	51,5
Assegni familiari	69.927	43.130	62,1
Irap	670.650	449.506	49,2
Indennità di missione e di trasferta	1.125.166	596.958	88,5
Indennità e altri compensi, esclusi rimborsi spese per missione, corrisposti al personale a t.d.	156.736	152.459	2,8
Contributi per indennità di fine rapporto	235.535	157.929	49,1
Voci stipendiali corrisposte al personale a t.d. a valere sui progetti in affidamento	2.027.360	3.750.281	-45,9
Buoni pasto corrisposti al personale a t.d. a valere sui progetti in affidamento	126.289	158.521	-20,3
Contributi obbligatori per il personale a t.d. a valere sui progetti in affidamento	718.299	1.340.114	-46,4
Assegni familiari corrisposti al personale a t.d. a valere sui progetti in affidamento	8.958	29.940	-70,1
Irap a valere sui progetti in affidamento	435.803	576.989	-24,5
Indennità e altri compensi, esclusi i rimborsi spesa per missione, corrisposti al personale a t.d. a valere sui progetti	719.255	1.428.310	-49,6
Contributi per indennità di fine rapporto corrisposto al personale a t.d. a valere sui progetti in affidamento	79.330	150.364	-47,2
Contributi previdenza complementare	1.219	0	100,0
Totale	16.804.712	15.630.123	7,5

Fonte: Rendiconto gestionale di INDIRE

Si rileva che, nonostante il lieve decremento delle unità di personale a tempo indeterminato e determinato, il totale delle spese impegnate cresce del 7,5 per cento rispetto all'esercizio 2018 attestandosi a euro 16.804.712. A livello assoluto, tale incremento è imputabile all'aumento della voce "indennità e altri compensi a personale a tempo indeterminato" (che passa da euro 1.016.931 del 2018 a euro 1.766.844 del 2019) e dei contributi obbligatori per il personale (da euro 1.321.839 del 2018 a euro 2.002.843 del 2019).

A tale riguardo, l'Ente ha riferito che detto incremento è da ascrivere alla stabilizzazione, nel 2019, di 105 risorse (a decorrere dal 17 dicembre 2018), inquadrate nei livelli IV - VIII.

Inoltre, aumentano dell'88,5 per cento le indennità di missione e di trasferta e le spese per i

⁴⁹ Secondo quanto riferito dall'Ente, le spese del personale sono impegnate ed erogate nell'ambito del medesimo esercizio.

buoni pasto assegnati al personale non a tempo determinato (che passano da euro 34.769 del 2018 ad euro 279.180 del 2019). Le contrazioni più significative, ampiamente riassorbite degli incrementi, si registrano per la spesa del personale a tempo determinato a valere sui progetti e, in particolare, con riferimento alle voci stipendiali (-45,9 per cento), ai correlati contributi obbligatori (-46,4 per cento) e alle “indennità e altri compensi” (-49,6 per cento).

Con riferimento agli esiti del monitoraggio sulla spesa di personale 2019, l’Ente ha dichiarato di avere rispettato i vincoli finanziari di cui all’art. 12 del d.lgs. n.218 del 2016.

L’indicatore riporta un valore pari al 61,18 per cento.

L’Ente ha dichiarato di aver assolto alle prescrizioni di cui all’articolo 1, comma 671, della citata legge n. 205 del 2017, in quanto ha impiegato risorse proprie aventi carattere di certezza e stabilità in misura superiore al 50 per cento dei finanziamenti ricevuti.

5.1 Collaborazioni coordinate e continuative e consulenze

Secondo i dati trasmessi dall’Ente, nel 2019 l’Istituto ha impiegato n. 69 unità di personale co.co.co, in netta diminuzione rispetto al 2018 (n. 126). A fronte di tale sensibile riduzione, gli oneri – però- risultano nettamente aumentati, passando da 1.931.884 euro del 2018 a 2.596.473 euro del 2019, con un aumento del 34,4 per cento.

Sul punto, l’Ente ha riferito che solo il 30 per cento dei 126 contratti di co.co.co. del 2018 ha avuto durata pari ad un anno intero, mentre i 69 contratti di co.co.co. del 2019 hanno avuto tutti durata annuale. Tale circostanza, secondo la prospettazione dell’Ente, sarebbe alla base dell’incremento degli oneri nell’esercizio in esame, nonostante la sensibile diminuzione del numero di collaborazioni coordinate e continuative impiegate⁵⁰.

Tabella 9- Compensi collaborazioni coordinate e continuative

	2019	2018	Var %
Compenso	1.985.679	1.478.339	34,3
Contributi previdenziali a carico dell’Ente	442.014	327.887	34,8
IRAP	168.780	125.658	34,3
Totale	2.596.473	1.931.884	34,4

Fonte: INDIRE

Gli incarichi di consulenza nel 2019 risultano in aumento, sia come numero che come importo, passando da 29 del 2018, per un impegno di spesa complessivo pari 1.224.734 euro, a 47 del 2019, per una spesa pari a circa 1.469.962 euro.

⁵⁰ Cfr. nota di risposta del 22 novembre 2021.

Tabella 10 - Consulenze

	2019		2018	
	N	Impegno di spesa	N	Impegno di spesa
Consulenze	47	1.469.962	29	1.224.734

Fonte: INDIRE

A tale riguardo, l'Ente si è limitato a dichiarare che "gli incarichi di consulenza gravano tutti su fondi di progetto o di programma scientifico e rispondono alle esigenze progettuali"⁵¹.

Alla luce di quanto sopra, questa Corte osserva che - anche in considerazione delle consistenti stabilizzazioni effettuate nell'esercizio - si sarebbe dovuto assistere ad una proporzionale razionalizzazione dei contratti di consulenza, quanto meno con riferimento allo svolgimento delle funzioni ordinarie dell'Ente.

5.2 Il fondo per il trattamento accessorio

L'esercizio 2019 è il primo anno di attivazione della procedura per la verifica congiunta degli accordi integrativi, ai sensi dell'art. 40-bis, comma 2, del d.lgs. n. 165 del 2001⁵².

L'ipotesi di accordo integrativo riguardante INDIRE prevede, rispetto al 2018, un incremento del fondo pari ad euro 753.520,92 per effetto dell'assunzione, a seguito di stabilizzazione, delle 105 unità di personale di cui si è detto, e degli incrementi derivanti dall'applicazione del Ccnl (comparto istruzione e ricerca del 19 aprile 2018), come esposto nella relazione tecnico finanziaria.

Tabella 11 - Fondo per il trattamento accessorio

	2019	2018	Var. Assoluta	Var. % 2019/2018
Fondo dirigenza	107.208	107.208	-	0,0
Fondo livelli I-III + IVP	171.460	170.058	1.402	0,8
Fondo livelli IV - VIII	1.384.474	630.953	753.521	119,4
Totale	1.663.142	908.219	754.923	83,1

Fonte: INDIRE

La procedura - ad oggi - non risulta conclusa, in quanto il Mef e il Dipartimento della funzione pubblica, ciascuno per quanto di rispettiva competenza, hanno formulato specifiche osservazioni, sia con riferimento all'ipotesi di accordo raggiunto in data 29 ottobre 2019, che

⁵¹ Cfr. nota di risposta del 22 novembre 2021.

⁵² A seguito della definizione, nel 2018, delle procedure di stabilizzazione del personale precario previste dall'art. 20, comma 1, del d.lgs. n. 75 del 2017, l'Ente ha superato le 200 unità di personale.

con riguardo alla nuova ipotesi sottoscritta a febbraio 2021 e trasmessa, previo parere positivo del Collegio dei revisori, in data 2 aprile 2021⁵³.

In particolare, con note, rispettivamente, del 28 e del 29 aprile 2021 il Mef e il Dipartimento della Funzione pubblica hanno espresso parere negativo all'ulteriore corso degli accordi in oggetto, formulando e, in parte, ribadendo specifiche osservazioni soprattutto con riferimento alla mancanza di criteri per la ripartizione e la necessaria differenziazione della retribuzione di risultato per il personale dirigente e non dirigente.⁵⁴

In data 1° luglio 2021 è stata, quindi, sottoscritta un'ulteriore nuova ipotesi di contrattazione integrativa, attualmente al vaglio delle Amministrazioni competenti, previo parere positivo dell'Organo di revisione, rilasciato nella seduta del 18 ottobre 2021.

Questa Corte, quindi, si riserva di approfondire la questione nel successivo referto.

⁵³ In data 29 ottobre 2019, è stato sottoscritto con le OO.SS rappresentative del comparto la prima ipotesi di accordo accessorio 2019, per personale dirigente e non dirigente, ottenendo la certificazione di I livello dal Collegio dei revisori. In data 5 novembre 2019, l'Ente ha trasmesso gli atti al Mef ed al Dipartimento della Funzione pubblica per l'accertamento della relativa legittimità e compatibilità economica. Con note, rispettivamente, del 7 e del 10 febbraio 2020 i suddetti Dicasteri, nel riscontrare il documento, hanno formulato specifiche osservazioni in merito al rapporto di alcune voci economiche rispetto al ciclo della *performance* e rispetto alla composizione del fondo I-III, riaprendo così la trattativa. A febbraio 2021 è stato sottoscritto una nuova ipotesi di contratto integrativo che ha ricevuto il parere favorevole del Collegio dei revisori nell'ambito della seduta del 24 marzo 2021. Con note, rispettivamente, del 28 e del 29 aprile 2021 il Mef e il Dipartimento della Funzione pubblica hanno ribadito le osservazioni già formulate con riferimento alle precedenti ipotesi di contrattazione integrativa, e ciò con particolare riguardo alla composizione del fondo per il personale dirigente di II° fascia ed alla mancanza di criteri per la ripartizione della retribuzione di risultato, sia per il personale dirigente che per quello non dirigente.

⁵⁴ In particolare, per quanto riguarda il fondo per il personale dirigente non risultano pervenuti i chiarimenti, richiesti già con riferimento al testo sottoscritto in data 29 ottobre 2019, circa la quantificazione degli incrementi previsti dalla contrattazione nazionale. Inoltre anche la nuova ipotesi di accordo non prevede alcun criterio di distribuzione della retribuzione di risultato, né risultano pervenuti chiarimenti in ordine all'effettiva consistenza del personale in servizio (due unità ovvero, come risulta dal conto annuale, n. 1 unità) con conseguente oggettiva difficoltà di dare attuazione al disposto di cui al comma 5, dell'art. 50 del Ccnl 2016-2018, restando ferma la necessità di assicurare il rispetto del principio di necessaria differenziazione degli importi in rapporto ai diversi livelli di valutazione positiva. Anche per quanto riguarda il fondo per il personale non dirigente sono state ribadite, tra l'altro, le criticità in ordine alla mancanza di criteri per l'attribuzione dell'indennità, come invece prescritto ai sensi dell'art. 68, comma 4, lett. h) del Ccnl 2016-2018 (livelli I e II) ed ai sensi dell'art. 68, comma 4, lett. c) (livelli IV e VIII).

6. L'ATTIVITÀ ISTITUZIONALE

Come già riportato, INDIRE, oltre ad essere un Ente pubblico di ricerca ai sensi del d.lgs. n. 216 del 2018, è una delle principali agenzie del Ministero dell'istruzione (ed oggi anche del Ministero dell'università e della ricerca) per l'attuazione dei progetti U.E. negli specifici settori di competenza (art. 1 dello statuto).

Inoltre, come Ente pubblico di ricerca, svolge le proprie attività nell'ambito della ricerca sperimentale, nella ricerca metodologica e applicata, nell'innovazione del sistema educativo, anche in relazione ai processi di trasformazione tecnologica e digitale.

Nell'ambito delle attività di competenza e delle reti scientifiche di riferimento, partecipa ad iniziative di carattere europeo, in qualità di rappresentante dei Ministeri vigilanti.

L'Istituto, per contribuire alla crescita e alla valorizzazione del capitale umano, opera in coerenza con gli obiettivi definiti dal PNR, dal Documento di visione strategica decennale ("DVS"), dal Piano triennale delle attività e, relativamente al sistema educativo di istruzione e formazione, con le priorità strategiche e gli obiettivi generali delle politiche educative nazionali fissati dalle direttive del Ministro dell'istruzione, previo concerto con il Ministro del lavoro e delle politiche sociali, d'intesa con la Conferenza unificata di cui all'articolo 8 del decreto legislativo 28 agosto 1997, n. 281.

Per i profili di carattere generale, si rinvia a quanto riportato nell'ambito dei precedenti referti di questa Corte⁵⁵.

Con specifico riferimento alle attività espletate nel corso del 2019, si significa quanto segue.

Per tutto l'esercizio, l'Istituto ha proseguito, su incarico delle Autorità nazionali, le attività, già in fase di realizzazione nel 2018, relative ai Programmi dell'Unione Europea sull'istruzione e la formazione, contribuendo allo sviluppo di una rete di contatti, scambi, flussi di informazioni ed esperienze tra scuole, studenti, aziende ed istituzioni di tutti i Paesi dell'U.E.

Le attività svolte dall'Ente, nell'esercizio all'esame, sono strettamente legate alla realizzazione del piano triennale delle attività 2019- 2021 che costituisce l'aggiornamento di quello 2018-2020⁵⁶.

Il Piano predetto indica, altresì, i progetti affidati all'Ente nell'esercizio all'esame.

⁵⁵ Cfr. deliberazioni n. 148/2019 e n. 104/2020, cit..

⁵⁶ Tale PTA costituisce l'aggiornamento di quello approvato con nota del Miur del 19-03-2018 e contiene le scelte per le attività di ricerca dell'Ente nel triennio 2019, 2020 e 2021.

Secondo quanto riportato nella relazione sulla gestione 2019, rispetto al precedente PTA (2018-2020), sono stati ristrutturati gli obiettivi strategici, le attività, i prodotti e i risultati attesi e l'organizzazione della ricerca.

Il PTA ha individuato 13 Linee di Ricerca.

L'intera comunità scientifica dell'Ente si è ripartita nelle predette Strutture che hanno avuto un coordinamento funzionale da parte dei rispettivi responsabili, ricercatori nominati all'interno dei gruppi di lavoro dai componenti di ciascuna struttura, per garantire la più completa sinergia tra modelli, strumenti e risultati raggiunti.

Alle medesime Strutture di ricerca sono stati assegnati – con una logica di correlazione rispetto ai contenuti e agli *expertise* maturati e sviluppati con le ricerche in corso – tutti progetti, sia nazionali che internazionali in affidamento all'Ente nel 2019⁵⁷.

Nel corso dell'esercizio, inoltre, sono state effettuate iniziative e progetti “interstruttura”, cioè frutto della collaborazione di più Strutture di Ricerca⁵⁸.

Per quanto riguarda le attività svolte dall'Ente come “Agenzia nazionale”, la missione consiste nell'implementazione del Programma Erasmus+⁵⁹.

⁵⁷ Si tratta dei seguenti progetti: 1. Didattica laboratoriale multidisciplinare - Area linguistico-umanistica 2. Didattica laboratoriale multidisciplinare - Area Matematico-scientifica 3. Didattica laboratoriale multidisciplinare - Area Musica 4. Didattica laboratoriale nelle discipline di base. 5. Scientix3 6. Musica a scuola 7. Poli Tecnico-Professionali (PTP) - La didattica laboratoriale innovativa 8. Stampanti 3D - Scuola dell'infanzia e scuola primaria 9. Coding e Robotica 10. Didattica laboratoriale multidisciplinare - Area *Maker* e Nuove Tecnologie per la Didattica 11. Didattica laboratoriale multidisciplinare - Area Immersiva 12. “I.C. Teresa Mattei di Bagno A Ripoli” per attività di collaborazione nell'ambito delle attività di ricerca “architetture scolastiche e arredi: nuove progettazioni e nuove soluzioni per spazi esistenti” e “innovazione metodologica e organizzativa nel modello scolastico” A.S. 2018/20. 13. Strumenti e infrastrutture - Ambienti di apprendimento per una didattica attiva 14. L'Istruzione e formazione terziaria professionalizzante: il sistema ITS 15. Il Monitoraggio dei Poli Tecnico Professionali 16. Gli *outcomes* lavorativi dei diplomati degli Istituti Tecnici Superiori: una valutazione d'impatto 17. Processi di innovazione organizzativa e metodologica - La Rete di Avanguardie educative 18. Processi di innovazione organizzativa e metodologica - Avanguardie educative - 10.2.7.A1-FSEPON-INDIRE-2017-1 19. Making Learning and Thinking Visible in *Italian Secondary Schools* (MLTV) 20. DIDI - Didattica Differenziata: scuole che fanno la differenza 21. Modelli innovativi di Scuola-Lavoro 22. Piccole scuole - Codice progetto: 10.1.8.A1-FSEPON-INDIRE-2017-1 23. Piano Nazionale Scuola Digitale - Attività di informazione e Diffusione Piccole Scuole 24. Monitoraggio IdA (Istruzione degli Adulti) e per la messa a disposizione di una piattaforma ed elaborazione dei contenuti in e-learning 25. Contenuti e Competenze - Biblioteca delle migliori attività formative 26. Rendere visibile l'Innovazione.

⁵⁸ Si tratta in particolare, di 1. Project Zero - Visible *Learning* e la metodologia TMI 2. Alma *Artis Academy*: realizzazione documentario sperimentazione 3. Strumenti per lo studio di sistemi e per la modellizzazione 4. Formazione neoassunti 2018-2019 5. Antologia 2.0 6. Formazione e accompagnamento Albo dei Formatori 7. Analisi visuale applicata a contenuti didattici per sostenere innovazione del modello.

⁵⁹ A tal proposito gli obiettivi primari consistono nell'organizzazione e diffusione delle informazioni, degli inviti a presentare proposte e dei moduli di domanda prodotti dalla Commissione europea; - raccolta, analisi e valutazione delle domande relativamente ai criteri d'eleggibilità formale, qualitativi e finanziari; - organizzazione delle attività di selezione delle proposte progettuali, ivi compresa la selezione dei valutatori esterni, il monitoraggio e tutoraggio del lavoro di valutazione, la valutazione ex post dei valutatori; - emissione, gestione amministrativa, realizzazione dei pagamenti e chiusura delle convenzioni con i contraenti; - monitoraggio in itinere e valutazione finale dei beneficiari attraverso l'analisi delle relazioni di attività, dei risultati realizzati e delle relazioni finanziarie dei progetti; - verifica delle spese sostenute dai contraenti e recupero di eventuali somme non utilizzate o corrispondenti a spese inammissibili; - trattamento e messa a disposizione della Commissione europea dei dati e dei risultati relativi ai progetti; - predisposizione dei rapporti annuali per la Commissione europea e per il Miur ai fini della valutazione dell'implementazione del Programma a livello nazionale; -

In tale contesto, sempre secondo quanto riportato nella relazione sulla gestione, sono state svolte attività di supporto trasversali , come:

- lo svolgimento di attività di consulenza, informazione e assistenza ai partecipanti, beneficiari effettivi o potenziali;
- la concezione e produzione di materiali e strumenti di informazione destinati alla promozione del Programma, all'informazione del pubblico e alla diffusione dei risultati;
- la collaborazione con le altre Agenzie Erasmus+ europee, per la realizzazione di reti ai fini di una efficiente cooperazione su temi specifici legati all'implementazione del Programma;
- la cooperazione con il Miur, la Commissione europea, le organizzazioni coinvolte nel Programma quali le altre due Agenzie nazionali italiane (per i relativi ambiti di competenza), con gli organismi attivi nei settori complementari o vicini nel quadro di altri programmi comunitari, gli organismi associativi, le parti sociali, ecc.;
- la cooperazione con la Commissione europea per lo sviluppo di appositi strumenti informatici, l'accesso e la messa a disposizione delle informazioni.

Nel 2019, al pari degli esercizi precedenti, l'Ente ha gestito il programma "Gestione programmazione unitaria" (GPU)⁶⁰ e il programma - "Gestione degli interventi sull'edilizia scolastica (GIES) ⁶¹. Fa parte del progetto GIES anche la predisposizione del sito per la documentazione - sia urbanistica sia relativa all'innovazione della scuola - finalizzata all'espletamento del bando di concorso per la progettazione di 51 scuole innovative (www.scuoleinnovative.it). Nel 2019, si è concluso il primo concorso ed è stato pubblicato un

predisposizione dei rapporti annuali per la Commissione europea e per il Miur ai fini della rendicontazione annuale.

⁶⁰ Si tratta di un sistema complesso di architetture, funzioni e procedure che, attraverso le nuove tecnologie digitali, contribuisce alla realizzazione di attività di analisi, programmazione, attuazione e controllo per il miglioramento della gestione, a vari livelli, del PON "Per la Scuola 2014-2020 - Competenze e ambienti per l'apprendimento". Attraverso format preimpostati, GPU 2014-2020 permette la raccolta strutturata di dati e guida i soggetti coinvolti a completare le procedure richieste dal Programma, consentendo alti livelli di trasparenza, comunicazione e condivisione. Facilita, inoltre, l'interpretazione e la traduzione dei dati in informazioni, come aggregati di senso utili per la lettura e l'osservazione dei fenomeni.

⁶¹ Il progetto GIES ha l'obiettivo di realizzare uno strumento per il monitoraggio e la documentazione di tutti gli interventi di edilizia scolastica realizzati nel paese. Esso è finanziato mediante il PON plurifondo «Per la Scuola 2014-2020 - Competenze e ambienti per l'apprendimento» - Asse III - Capacità istituzionale e amministrativa, Azione: OS/RA 11.1 Aumento della trasparenza e interoperabilità e accesso ai dati pubblici. Esso si articola in tre attività tra loro strettamente connesse: - la prima attività consiste nel monitoraggio degli interventi di edilizia scolastica mediante la raccolta strutturata dei dati relativi agli interventi nelle scuole, traducendoli in informazioni (gies.indire.it); - la seconda attività - strettamente connessa alla prima - riguarda un'azione di *open-government*, ovvero un portale attraverso cui rendere pubblici e trasparenti i dati aggregati sull'edilizia scolastica; - la terza attività consiste nell'assistenza e la consulenza tecnica che il progetto fornisce per favorire la partecipazione dei beneficiari.

volume che contiene i progetti vincitori.

7. LA RAZIONALIZZAZIONE DELLA SPESA

INDIRE - quale ente parte del consolidato pubblico - deve contribuire agli equilibri della finanza pubblica “allargata” di cui all’art. 97 della Costituzione, secondo i termini indicati dalla normativa, volta per volta, vigente, e ciò anche alla luce della necessità di rispettare - a livello di conto nazionale - i vincoli sui saldi derivanti dall’appartenenza all’Unione europea. In tale ottica, l’Ente è soggetto alle disposizioni normative sul contenimento e sulla razionalizzazione della spesa pubblica, secondo il perimetro applicativo definito dal Legislatore nazionale, tanto in generale, quanto in relazione allo specifico settore degli Enti pubblici di ricerca.

Con riferimento all’Istituto, però, la questione è stata, e continua ad essere, particolarmente dibattuta.

Inoltre, alla luce dei riscontri forniti, risulta che nell’esercizio 2019 non è stata assunta alcuna misura di riorganizzazione della macchina amministrativa (ad es. attraverso la riduzione o l’accorpamento delle strutture) che abbia comportato riduzioni di spesa⁶².

Fermo quanto sopra, le problematiche emerse, sino alla data odierna, con riferimento ai “vincoli di spesa”, possono suddividersi in due macro questioni.

La prima inerisce alla possibilità o meno di applicare ad INDIRE, così come “ripristinato” ai sensi dell’art. 19 del d.l. n. 98 del 2011, i vincoli finanziari vigenti, qualora abbiano come parametro di calcolo annualità per le quali non sussiste, secondo la prospettazione fornita dall’Ente, un bilancio comparabile.

La seconda ha per oggetto la portata, rispetto all’Ente, della novella normativa contenuta nella legge n. 160 del 2019 (legge di bilancio 2020) in materia di vincoli di spesa.

Tale ultima questione, benché formalmente insorta a valere sul ciclo di bilancio 2020 e seguenti, comporta inevitabili effetti riflessi sul complessivo sistema di adeguamento ai vincoli di spesa adottato dall’Ente e, per tale ragione, viene affrontata sin dal presente referto.

Per quanto riguarda la prima fattispecie, secondo l’Ente, *“le realtà organizzative (e quindi le dimensioni di spesa per quel che qui interessa) di INDIRE e degli enti soppressi a cui l’Istituto è succeduto non si sono rivelate sostanzialmente comparabili, dato che il nuovo INDIRE - quale Ente di ricerca e non più Agenzia o Ente strumentale del Ministero - si è dotato di un proprio Statuto, di una propria pianta organica stabile e di una propria specifica organizzazione interna”*; per l’effetto, l’Ente

⁶² Cfr. nota di risposta del 20 aprile 2021.

ha – sin dal suo ripristino – ritenuto che *“non possano essere applicate le norme relative al contenimento della spesa quando il parametro di riferimento è relativo ad anni nei quali l’Ente non era ancora costituito in quanto sarebbe contrario alla normativa vigente e alle indicazioni date dal MEF nelle varie circolari, perché non risponderebbe a criteri di equità e metterebbe a rischio l’ordinario svolgimento delle proprie attività”*.⁶³

Al riguardo, le posizioni assunte nel tempo dal Ministero vigilante e dal Mef non sono risultate allineate.

Da una parte il Mef, al fine di evitare *“vuoti applicativi”*, in sede di disamina del rendiconto 2017⁶⁴, pur rimettendosi alle determinazioni finali del Ministero vigilante, ha rilevato l’opportunità di assumere come valori di riferimento - per l’applicazione delle norme di contenimento della spesa - quelli relativi al primo bilancio consuntivo *“comparabile”* che, nel caso di specie, è stato individuato nell’esercizio 2013⁶⁵.

Dall’altro lato, il Ministero vigilante (all’epoca MIUR), in un primo momento ha confermato il principio generale secondo cui *“Contrariamente alla tesi di codesto ente non è dunque, ad avviso di questa Direzione Generale, possibile, partendo da una situazione contingente, avallare deroghe ai limiti posti dalla normativa statale; deroghe che inevitabilmente inficerebbero la finalità, perseguita dal legislatore nazionale, di contenere le dinamiche incrementali della spesa pubblica “ e ha ritenuto, quindi, che “anche l’INDIRE debba sottostare a tutte le norme di contenimento della spesa pubblica integralmente o parzialmente applicabili agli enti pubblici di ricerca”* ⁶⁶.

Con successiva nota del 3 dicembre 2018, però, in adesione alla diversa prospettazione fornita dell’Ente, ha sostenuto *“l’inapplicabilità delle norme sul contenimento della spesa pubblica nei confronti di codesto Ente, alla luce delle valide argomentazioni dell’INDIRE che hanno condotto ad un riesame dell’intera fattispecie”*⁶⁷.

⁶³ Cfr. Relazione illustrativa del Direttore Generale al Bilancio di previsione 2019, nell’ambito della quale viene riportato che *“laddove le norme prendono a riferimento esercizi finanziari antecedenti alla costituzione di INDIRE (1 settembre 2012)”, l’Ente “(..) rimanda integralmente alla nota MIUR n. 20238 del 03/12/2018 la quale, sulla base dei rilievi formulati da INDIRE in data 06/11/2018, chiarisce la impossibilità di rinvenire dal quadro normativo attuale e in assenza di un intervento chiarificatore del legislatore, la univoca applicazione di norme di contenimento della spesa pubblica ad enti istituiti in anni finanziari successivi a quelli prefissati quali parametri contabili di riferimento”*.

⁶⁴ Cfr. nota del 13 luglio 2018.

⁶⁵ In particolare, nell’ambito di tale nota, il Mef ha rilevato che tale soluzione era stata già evidenziata *“con circolare MEF n. 32/2015, la cui scheda tematica D, ancorché si riferisce agli enti vigilati dal MIBACT, si ritiene che possa essere, anche per ragioni equitative, comunque un idoneo parametro di riferimento anche per altre tipologie di enti”*. Viene – inoltre- precisato che *“analoghe indicazioni sono state fornite con circolare RGS n. 31/2012, laddove si precisa - in merito alle modalità applicative delle misure di contenimento relative ai consumi intermedi - “...che per gli enti ed organismi costituiti successivamente all’anno 2010 dovranno essere presi a riferimento i dati contabili risultanti dal primo bilancio approvato dall’ente”*.

⁶⁶ Cfr. nota del Miur del 30 luglio 2018, in riscontro alle osservazioni del Mef formulate con nota del 3 luglio 2018.

⁶⁷ In particolare, nell’ambito della suddetta nota del 3 dicembre 2018, il Ministero vigilante ha sostenuto che *“Dal complesso*

Al riguardo, il Collegio dei revisori – in sede di approvazione del bilancio di previsione 2019 – sulla base della prospettazione fornita dall’Ente, così come confermata dal Ministero vigilante nella suddetta nota del 3 dicembre 2018, ha approvato un documento (allegato al correlato verbale) nel quale ha individuato, nel dettaglio, le disposizioni sui vincoli di spesa ritenute applicabili ovvero non applicabili ad INDIRE⁶⁸.

Per l’effetto, anche con riferimento al ciclo di bilancio 2019, le disposizioni in materia di contenimento della spesa non sono state applicate, nella misura in cui il relativo parametro di calcolo era basato su annualità ritenute non comparabili rispetto all’ INDIRE “post ripristino”.

Il Ministero vigilante ha ribadito la propria adesione a tale prospettazione, sia in sede di approvazione del bilancio di previsione 2019⁶⁹, che nell’ambito dell’approvazione del correlato rendiconto⁷⁰.

Sul punto, il Mef, nell’ambito della nota sul rendiconto 2019, nel dare atto che l’Ente “*non ha effettuato alcun versamento, né ha effettuato accantonamenti in bilancio, in considerazione dell’assenza dei parametri di riferimento su cui calcolare le misure di contenimento, determinazione confermata da codesta Amministrazione [leggi Miur] con nota prot. 20238/2018*”, ha richiamato in proposito le osservazioni formulate da questa Corte nell’ambito del referto sulla gestione 2017, e cioè che “*la disciplina di contenimento della spesa pubblica deve comunque essere interpretata ed applicata secondo il tenore testuale e la ratio delle singole disposizioni e che nella giurisprudenza contabile, a cui si rinvia, è possibile individuare, quanto meno per analogia, criteri applicativi di dette disposizioni per i casi dubbi, ovvero per i casi in cui il parametro considerato non sia immediatamente desumibile dalla spesa storica dell’ente esaminato; in particolare, un idoneo parametro potrebbe essere costituito, in evenienze siffatte, dalla ricostruzione, ex post, di un referente giuscontabile determinato sulla base della spesa strettamente necessaria per far fronte alle funzioni essenziali per l’Ente (cfr. ad es. Sezione delle autonomie, deliberazione n. 15/SEZAUT/2018/QMIG)*”.

Il rendiconto relativo all’esercizio 2019 è stato, comunque, approvato secondo tale “regime in

dei rilievi formulati nonché dal quadro sistematico di riferimento parrebbe desumersi una sostanziale impossibilità di rinvenire dati normativi dai quali possa discendere univocamente l’applicazione generalizzata di norme di contenimento della spesa di questo genere ad enti istituiti in anni finanziari successivi a quelli prefissati quali parametri contabili di riferimento”(..) “A fronte di un siffatto quadro normativo, ed in assenza di un intervento chiarificatore del legislatore, appare difficile fare ricorso solo a criteri interpretativi di ordine sistematico – teleologico per giustificare l’applicazione di tali prestazioni patrimoniali (..)”.

⁶⁸ Si tratta del documento allegato al verbale n. 44 del 17 dicembre 2018, che ha formato oggetto di analisi di questa Corte già nell’ambito del Referto sulla gestione finanziaria relativa all’esercizio 2017, approvato con deliberazione n. 148 del 2019 ed al quale si rinvia per ogni approfondimento.

⁶⁹ Cfr. nota Miur del 22 febbraio 2019.

⁷⁰ Cfr. nota Miur del 3 settembre 2020.

deroga”.

La complessiva questione, quindi, è rimasta a tutt’oggi “sospesa”, con inevitabili effetti riflessi anche sulla seconda macro questione, e cioè sul perimento di applicazione ad INDIRE della nuova disciplina dei vincoli finanziari, codificata ai sensi dei commi 590 e ss, dell’art. 1 della legge di bilancio 2020.

INDIRE ha ritenuto di essere esclusa anche dal complessivo campo di applicazione della suddetta novella normativa.

In particolare, secondo quanto sostenuto dall’Ente, gli obblighi di versamento nei confronti del bilancio dello Stato correlati alla riduzione della complessiva spesa per consumi intermedi sarebbero già assolti da INDIRE, mediante riduzione “alla fonte” del fondo ordinario per gli enti di ricerca (FOE), e ciò in virtù del disposto di cui al comma 4 *bis* dell’art. 8 del decreto legge 6 luglio 2012, n. 95 convertito con modificazioni dalla legge 7 agosto 2012 n. 135⁷¹, non abrogato dalla riforma del 2020.

In questo caso, il Collegio dei revisori – anche alla luce della nota del Mef del 20 aprile 2020, avente per oggetto il bilancio di previsione 2020 - ha evidenziato – invece- la necessità di tenere conto, ai fini del ciclo di bilancio 2020, delle nuove disposizioni sul contenimento della spesa pubblica⁷².

Per l’effetto, l’Ente – pur attivando prudenzialmente le procedure al fine di rispettare i vincoli sulle spese per beni e servizi codificati dalla suddetta riforma a valere sul ciclo di bilancio 2020 e seguenti - con nota del 5 giugno 2020, ha richiesto al Ministero vigilante ed al Mef un parere circa la coesistenza delle misure di contenimento introdotte dai commi 590-602 e dai commi 610-613 dell’art. 1 della legge n. 160 del 2019 con la disciplina di cui al citato art. 8, c. 4-*bis* del d.l. 95 del 2012.

Con le note del 4 agosto 2020 e del 6 agosto 2020, il Ministero vigilante – anche questa volta in adesione alle prospettazioni dell’Ente - ha ritenuto che le nuove disposizioni sui vincoli di spesa non potessero applicarsi ad INDIRE, continuando lo stesso a contribuire alla

⁷¹ Cfr. comma 4 bis, art. 8 del d.l. 95 del 2012 ai sensi del quale “ai sensi del quale” *Per gli enti di ricerca vigilati dal Ministero dell’istruzione, dell’università e della ricerca, a eccezione dell’Invalsi, di cui all’allegato 3, la razionalizzazione della spesa per consumi intermedi è assicurata, ai sensi dell’articolo 4, comma 1, del decreto legislativo 31 dicembre 2009, n. 213, da una riduzione del Fondo ordinario per gli enti di ricerca di cui all’articolo 7 del decreto legislativo 5 giugno 1998, n. 204, e successive modificazioni, dell’importo di 51.196.499 euro a decorrere dal 2013”.*

⁷² Cfr. verbale n. 60 del 17 giugno 2020, avente per oggetto lo schema di rendiconto per l’esercizio 2019.

razionalizzazione della spesa mediante la riduzione del fondo ordinario per gli EPR.⁻⁷³

Di diverso avviso, invece, il Mef, secondo il quale *“I medesimi enti devono ritenersi destinatari delle disposizioni di contenimento della spesa per l’acquisto di beni e servizi come definite dai commi 590-613 della legge di bilancio 2020, così come gli stessi risultavano destinatari di misure di contenimento della spesa pubblica, ora disapplicate, diverse da quelle che hanno interessato la spesa per consumi intermedi di cui all’articolo 8 del decreto legge n. 95/2012.”*

Con nota del 21 ottobre 2020, l’Ente ha sottoposto, quindi, al Ministero vigilante ed al Mef la necessità di un chiarimento conclusivo, e ciò sulla base del fatto che le posizioni come sopra assunte dai due Ministeri risultavano, anche in questo caso, giungere a risultati tra loro non coerenti.

In un primo momento, il Ministero dell’istruzione, in risposta alla richiesta di chiarimento, è risultato allinearsi alla posizione del Mef, invitando l’Ente a conformarsi alle osservazioni ivi contenute in merito alle modalità con cui dare attuazione alle disposizioni sul contenimento e sulla razionalizzazione della spesa⁷⁴.

Con la successiva nota del 14 gennaio 2021 (avente per oggetto il bilancio di previsione 2021), però, ha confermato la prospettazione secondo cui *“INDIRE sia legittimato a non effettuare alcun versamento in entrata al bilancio dello Stato dei risparmi derivanti dalla razionalizzazione della spesa, operando, in sostituzione, la riduzione del FOE come definito dall’art. 8, comma 4 bis, del D.L. 95/2012 tutt’ora vigente.”* Alla luce di quanto sopra, quindi, con nota del 18 gennaio 2021, il Mef si è dovuto nuovamente esprimere sulla questione chiarendo che INDIRE non è esonerata dagli obblighi di riduzione della spesa codificati ai sensi della novella normativa, salvo la circostanza che continuerà a rispettare i vincoli sulla spesa *“per consumi intermedi”* codificati ai sensi del *“solo”* art. 8 del d.l. n. 95 del 2012, per il tramite della riduzione *“alla fonte”* di cui al comma 4 bis del medesimo articolato normativo, non disapplicato ai sensi della legge n. 160 del 2019.

Tali osservazioni sono state rinnovate in sede di verifica del bilancio di previsione per

⁷³ In particolare nell’ambito della suddetta nota, il MIUR ha ritenuto *“che la recente normativa in materia di contenimento della spesa per consumi intermedi, così come introdotta dall’art. 1, ai commi 590 - 602, della Legge n. 160/2019 (Legge di Bilancio 2020), non possa trovare applicazione per INDIRE che, come previsto dal comma 4 bis dell’art. 8 del D.L. 95/2012, tutt’ora vigente, continua a contribuire alla razionalizzazione della stessa attraverso la riduzione del Fondo ordinario per gli EPR di cui all’art. 7 del D.Lgs. 204/1998 e senza alcun l’obbligo di versamento al Bilancio dello Stato”* (nota del 4 agosto 2020) e che *“anche le prescrizioni in materia di contenimento della spesa annuale media per la gestione corrente e delle infrastrutture del settore informatico, così come introdotte dall’art. 1, ai commi 610-613, della Legge n. 160/2019 (Legge di Bilancio 2020), non possano trovare applicazione per INDIRE”* (nota del 6 agosto 2020).”

⁷⁴ Cfr. nota Miur del 24 settembre 2020.

l'esercizio 2021⁷⁵, nonché in sede di analisi del rendiconto 2020.⁷⁶

In particolare, nell'ambito della nota del 30 aprile 2021 (avente per oggetto il bilancio di previsione 2021), il Mef, nel rilevare che l'Istituto non aveva effettuato - neppure in tale sede - accantonamenti in bilancio, in considerazione dell'assenza dei parametri di riferimento su cui calcolare le predette misure, secondo quanto confermato dallo stesso Ministero vigilante, ha ribadito "(..) che gli enti di ricerca vigilati dal MUR non sono esonerati dagli obblighi di versamento al bilancio dello Stato delle economie derivanti dalle riduzioni di spesa realizzate in attuazione delle disposizioni di contenimento della spesa non disapplicate nonché di quanto dovuto nell'esercizio 2018 in applicazione delle disposizioni di cui all'allegato A della legge n. 160/2019 (articolo 1, comma 594, della legge 160/2019)."

Le modalità con cui l'Ente ha inteso e intenderà dare attuazione alle osservazioni ed ai chiarimenti come sopra resi dal Mef saranno oggetto di riscontro in sede di successivo referto, impattando - in particolare - sul ciclo di bilancio 2020 e seguenti.

Fermo quanto sopra, ciò che preme, sin da ora, rilevare è che le disposizioni di cui all'allegato A della legge n. 160 del 2019, costituiscono parametro sia per la determinazione della capacità di spesa dell'Ente, per l'acquisto di beni e servizi, *ante e post* riforma (comma 591 dell'art. 1 della legge n. 160 del 2019)⁷⁷, sia per la quantificazione del *quantum* di versamento da effettuare all'entrata del bilancio dello Stato (ai sensi del comma 594 del medesimo articolato normativo⁷⁸).

Tali disposizioni, però, non sono mai state applicate dall'Ente, sull'assunto della mancanza di parametri di calcolo comparabili ed i relativi bilanci, almeno sino al 2019 (esercizio oggetto del presente referto) sono stati approvati dagli Organi competenti sulla base di tale regime in deroga. Con la conseguenza che - in assenza di un intervento chiarificatore sui criteri di

⁷⁵ Nell'ambito della nota (prot. n. 92938) del 30 aprile 2021 (avente per oggetto il bilancio di previsione 2021), il Mef ha rilevato che "Con riferimento agli obblighi di versamento al bilancio dello Stato delle somme derivanti dalle misure di contenimento della spesa, l'Istituto non ha effettuato accantonamenti in bilancio, in considerazione dell'assenza dei parametri di riferimento su cui calcolare le predette misure, determinazione confermata da codesta Amministrazione con nota prot. 20238/2018. Al riguardo, questo Dicastero, con nota prot. n. 13553 del 18/01/2021, ha chiarito che gli enti di ricerca vigilati dal MUR non sono esonerati dagli obblighi di versamento al bilancio dello Stato delle economie derivanti dalle riduzioni di spesa realizzate in attuazione delle disposizioni di contenimento della spesa non disapplicate nonché di quanto dovuto nell'esercizio 2018 in applicazione delle disposizioni di cui all'allegato A della legge n. 160/2019 (articolo 1, comma 594, della legge 160/2019)."

⁷⁶ Cfr. nota del 12 agosto 2021.

⁷⁷ Cfr. comma 591 "A decorrere dall'anno 2020, i soggetti di cui al comma 590 non possono effettuare spese per l'acquisto di beni e servizi per un importo superiore al valore medio sostenuto per le medesime finalità negli esercizi finanziari 2016, 2017 e 2018, come risultante dai relativi rendiconti o bilanci deliberati".

⁷⁸ Cfr. comma 594 "Al fine di assicurare il rispetto degli obiettivi di finanza pubblica, gli enti e gli organismi di cui al comma 590, ivi comprese le autorità indipendenti, versano annualmente entro il 30 giugno di ciascun anno ad apposito capitolo dell'entrata del bilancio dello Stato un importo pari a quanto dovuto nell'esercizio 2018 in applicazione delle norme di cui all'allegato A annesso alla presente legge, incrementato del 10 per cento".

calcolo dei suddetti vincoli *ante* riforma- ne risulta inciso anche il perimetro di applicazione della riforma introdotta dalla legge di bilancio 2020.

Alla luce di quanto sopra, avendo riguardo alla circostanza che, salvo espressa deroga codificata dal Legislatore, la mancanza di annualità “comparabili” non poteva e non può comportare l’annullamento del vincolo e, quindi, della *ratio* a questo sottesa, si ritiene necessario, e non oltre modo rinviabile, che gli Organi competenti, in mancanza o nelle more di un intervento del Legislatore, individuino, in via univoca e definitiva, un criterio oggettivo, che contemperi l’esigenza di dare attuazione alla *ratio* dei vincoli di spesa *ante* e *post* riforma 2020, con l’interesse dell’Ente a conformarsi ai suddetti limiti, sulla base di parametri “comparabili”, adottati in situazioni “equiparabili”.

Il tutto al fine di far concorrere INDIRE - al pari degli altri enti pubblici - ad assicurare, in coerenza con l’ordinamento dell’Unione europea, l’equilibrio dei bilanci e la sostenibilità del debito pubblico (cfr. art. 97, comma 1, della Costituzione e art. 1, comma 1, della legge di contabilità n. 196 del 2009).

8. ATTIVITA' NEGOZIALE

Il Titolo VII (articoli da 78 a 86) del regolamento di contabilità disciplina l'attività negoziale dell'Ente⁷⁹.

In particolare, ai i sensi dell'art. 78 del suddetto regolamento viene prevista l'applicazione del decreto legislativo 18 aprile 2016, n. 50 e ss.mm.ii., nonché dei relativi decreti attuativi e degli altri atti di regolazione e di indirizzo adottati dall'ANAC.

Viene, nello specifico, evidenziato che, per gli acquisti di beni e servizi, l'Istituto ha l'obbligo di far ricorso alle convenzioni e agli accordi quadro messi a disposizione dalla Consip S.p.A., secondo quanto previsto dall'articolo 26 della legge 23 dicembre 1999, n. 488 e ss.mm.ii., ovvero ne utilizza i parametri di prezzo/qualità come limiti massimi per l'acquisto di beni e servizi comparabili, ai sensi dell'art.1, comma 449, della l.27 dicembre 2006, n.449. Si applicano, altresì, gli obblighi previsti dall'art.9, comma 3 del decreto-legge 24 aprile 2014, n. 66, convertito, con modificazioni, dalla legge 23 giugno 2014, n. 89.

Per gli acquisti di beni e servizi presenti nel catalogo Consip S.p.A., per gli importi e le soglie fissate dalla normativa vigente (art. 1, comma 450 della l. n. 296 del 2006), l'Istituto è tenuto a fare ricorso al Mercato elettronico della Pubblica Amministrazione (MePA) ovvero ad altri mercati elettronici istituiti da Centrali di committenza. Tale disposizione non si applica per l'acquisto di beni e servizi informatici per i quali vige l'obbligo di ricorso al MePA, ovvero ad altri mercati elettronici istituiti da Centrali di committenza, indipendentemente dall'importo (art. 1, c. 512 della l. n. 208 del 2015) e di quelli rientranti nell'ambito applicativo dell'art. 1, c. 7, del d.l. 6 luglio 2012, n. 95, conv. dalla l. 7 agosto 2012, n. 135. Sono fatti salvi gli acquisti di beni e servizi funzionalmente destinati all'attività di ricerca, per i quali si provvede in applicazione dell'articolo 10, comma 3 del decreto legislativo n. 218/2016 e dall'art. 4 del decreto-legge 29 ottobre 2019, n. 126, convertito, con modificazioni, dalla legge 20 dicembre 2019, n. 159.

Nell'esercizio in esame, l'Ente ha dichiarato che su un numero complessivo di procedure pari a 357, 143 sono state assegnate con affidamento diretto, in adesione ad accordo quadro/convenzione (per un valore complessivo di circa euro 4,6 milioni), utilizzando per 25 procedure le convenzioni Consip, per 2 altra centrale di committenza (per un valore di 414

⁷⁹ Nell'ambito della sezione II "Altri atti e contratti" viene disciplinata, ai sensi dell'art. 90 l'attività di collaborazione con altre amministrazioni pubbliche o con soggetti privati, mediante accordi e/o convenzioni, nel rispetto dei principi di trasparenza, concorrenza e non discriminazione.

mila euro) e per 116 lo strumento degli accordi quadro di cui all'art. 54 del d.lgs. n. 50 del 2016 (valore di 599 mila euro). In 5 casi (per un valore complessivo di 732 mila euro) è stato utilizzato il metodo dell'offerta economicamente più vantaggiosa di cui 4 con utilizzo del MePA.

Ulteriori 194 procedure sono state affidate in modo diretto, ai sensi dell'art. 36, c. 2, lett. a) del d.lgs. n. 50 del 2016, per un importo complessivo pari a circa euro 1,07 milioni (pari al 15 per cento dell'importo di aggiudicazione complessivo), di cui 80 procedure, per un valore pari a circa il 62 per cento, con utilizzo MePA e il 38 per cento extra Consip e MePA.

Tredici affidamenti (circa 8 per cento dell'importo totale) sono stati espletati mediante procedure competitive con negoziazione e due mediante confronto competitivo, in adesione ad accordo quadro/convenzione stipulato dall'Ente.

In sintesi, nell'esercizio 2019, il 38 per cento delle procedure di acquisto è stato effettuato in via diretta, al di fuori dei canali Consip e MePa.

L'Ente non risulta essersi dotato - ad oggi - del disciplinare volto a regolamentare nel dettaglio gli affidamenti di importo sotto soglia.

Tabella 12 - Attività negoziale 2019

Modalità di affidamento utilizzata	Numero contratti	Importo aggiudicazione, esclusi oneri di legge	Di cui		
			Utilizzo Consip	Utilizzo MePA	Extra Consip e MePA
Procedure aperte (art. 36, co. 9, d.lgs. 50/2016)	-				
Procedure ristrette	-				
Procedura competitiva con negoziazione	13	604.874,36		13	
Procedura negoziata senza previa pubblicazione del bando (art. 63, c. 2, lett. c del d.lgs. 50/2016)	-				
Partenariato per l'innovazione	-				
Dialogo competitivo	-				
Affidamento diretto (art. 36, c. 2 lett. a del d.lgs. 50/2016)	194	1.071.278,61		80 (661.074,99)	114 (410.203,62) di cui 92 di importo inferiore a 5.000 euro
Affidamento con confronto di più offerte economiche (art.36 c 2 lett. b d.lgs. 50/2016 dopo le modifiche "sblocca cantieri"	5	732.250,00		4	1
Affidamento diretto in adesione ad accordo quadro/convenzione	143	4.555.976,16	25 (3.541.984,03)	-	2 (altra centrale di committenza per euro 414.800) e 116 (accordi quadro ex articolo 54 d.lgs. 50/2016 stipulati da INDIRE 599.192,13 euro)
Confronto competitivo in adesione ad accordo quadro/convenzione	2	25.076,00	-	-	2 (accordi quadro ex art. 54 d.lgs. 50/2016 stipulati da INDIRE)
Totale complessivo	357	6.989.455,13	25	97	235

Fonte: nota istruttoria INDIRE

Alla luce dei riscontri forniti, è emerso che l'Ente non ha, attualmente, un albo dei fornitori.

In origine, tale albo era stato costituito con decreto del Direttore generale n. 230 del 2009, nell'ambito della gestione Ansas (ex Indire).

Secondo quanto riferito dall'Ente, tuttavia, alla luce del ripristino di INDIRE e della mutata situazione organizzativa ed istituzionale, è stata disposta -in data 15 giugno 2017- la soppressione dell'Albo dei fornitori, in attesa dell'approvazione del nuovo regolamento di amministrazione e contabilità, funzionale a disciplinare le procedure sottosoglia.

Tale nuovo Regolamento è stato approvato con delibera consiliare n. 11 del 2019, ma non risulta che ad oggi l'Albo dei fornitori sia stato "ripristinato".

L'Ente ha dichiarato di seguire - in alternativa all'albo dei fornitori - gli strumenti offerti dal portale www.acquistiinretepa.it, attivando apposite indagini di mercato per acquisire preventivi per la verifica della congruità del prezzo ovvero avvisi pubblici per manifestazione di interesse. Ovvero per gli acquisti sotto i 5 mila euro, di consultare gli elenchi degli operatori presenti nelle varie categorie merceologiche del MePA ovvero gli elenchi degli operatori presenti sulla piattaforma telematica della regione Toscana.

Alla luce di quanto sopra, questa Corte - pur prendendo atto delle modalità alternative con cui l'Ente ha sino ad oggi operato- ritiene che l'istituzione di un Albo dei fornitori proprio dell'Ente sia funzionale ad efficientare e rendere automatico il sistema di scelta trasparente dei fornitori del settore, volta per volta, di interesse.

Per quanto riguarda il rispetto del principio di rotazione, INDIRE ha dichiarato di applicare una "prassi consolidata" secondo cui la rotazione viene effettuata nell'ambito *"degli affidamenti e degli inviti, con riferimento all'affidamento immediatamente precedente a quello di cui si tratti, nei casi in cui i due affidamenti, quello precedente e quello attuale, abbiano ad oggetto una commessa rientrante nello stesso settore merceologico, ovvero nella stessa categoria di opere, ovvero ancora nello stesso settore di servizi"* (linee guide Anac n. 4)⁸⁰.

Le eccezioni a tali procedure, vengono in rilievo nel caso in cui la particolare caratteristica del mercato che esprima, oggettivamente, pochi competitori come ad es. per i casi di esclusiva o

⁸⁰ A tale riguardo, sempre secondo quanto dichiarato dall'Ente, l'INDIRE osserva la regola di non invitare a procedure dirette all'assegnazione di un appalto il contraente uscente e l'operatore economico invitato e non affidatario nel precedente affidamento. INDIRE applica tale criterio anche in fase d'indagine di mercato, specificando nell'avviso o in altri atti istruttori che avviano fasi informali di indagine l'impossibilità per il contraente uscente e per l'operatore economico invitato e non affidatario nel precedente affidamento di partecipare alla nuova procedura, nel rispetto del principio di rotazione. Si deroga al principio di rotazione nel caso in cui sia avviata una procedura che, seppure non ordinaria, risulti comunque aperta al mercato, *"nelle quali la stazione appaltante, in virtù di regole prestabilite dal Codice dei contratti pubblici ovvero dalla stessa in caso di indagini di mercato o consultazione di elenchi, non operi alcuna limitazione in ordine al numero di operatori economici tra i quali effettuare la selezione"*.

di servizi specialistici e di ricerca (ad es. con Università); oppure per il caso di affidamento di servizi integrativi di contratti già in essere (come ad es. per le manutenzioni straordinarie nell'ambito di contratti di manutenzione ordinaria o per le ipotesi di integrazioni ammesse ai sensi dell'art. 106 d.lgs. n. 50/2016).

In tutti questi casi, secondo quanto dichiarato dall'Ente, il RUP argomenta e motiva la scelta nella determina a contrarre, delineando accuratamente la singola situazione e il quadro normativo di riferimento.

L'Ente ha, inoltre, dichiarato di adempiere agli obblighi di cui all'art. 213 del d.lgs. n. 50 del 2016, procedendo all'acquisizione del Codice identificativo aara (Cig) per tutte procedure⁸¹, nonché agli obblighi di verifiche prodromiche al pagamento di cui all'art. 48 bis del d.p.r. 29 settembre 1973, n. 602.

La dinamica dell'attività negoziale dell'Ente sarà oggetto di specifico approfondimento da parte di questa Sezione nell'ambito del successivo referto, e ciò anche avendo riguardo agli accordi/convenzioni stipulate dall'Ente in via funzionale all'espletamento della propria attività istituzionale.

⁸¹ A seconda delle diverse tipologie di gara previste dalla normativa, secondo quanto specificato dall'Ente, viene acquisito il tipo di CIG più adatto in modo di garantire sempre la tracciabilità e la corretta individuazione di un dato contratto pubblico, permettendo di avere sotto controllo gli scambi economici e la possibilità di vigilanza e controllo sui contratti stipulati e l'attività di regolazione degli stessi.

9. CONTENZIOSO

Secondo quanto riferito dall'Ente, nell'esercizio 2019 vengono in rilievo quattro contenziosi pendenti.

In particolare, si tratta di tre ricorsi afferenti a questioni relative alla gestione del personale e uno avente ad oggetto una richiesta di annullamento del provvedimento di esclusione di una società dalla procedura negoziata telematica per l'affidamento del servizio di pulizia e igienizzazione per la durata di 12 mesi della sede INDIRE di Napoli.

Quest'ultimo ricorso - secondo quanto riferito dall'Ente - è stato respinto dal Tar Campania con sentenza n. 5232 del 2019 ma è stato accolto dal Consiglio di Stato, con sentenza n. 2976 del 2020, su gravame proposto dalla società. INDIRE è stato condannato a rimborsare l'importo versato a titolo di contributo unificato (euro 5.000) mentre le spese di lite sono state compensate.

Per quanto riguarda i rimanenti ricorsi in essere nel 2019, l'Ente ha riferito che il contenzioso relativo al riconoscimento di anzianità di servizio e differenze retributive è stato definito a seguito di rinuncia della ricorrente, depositata in data 27 settembre 2020; mentre il contenzioso avente ad oggetto la richiesta di annullamento della delibera di stabilizzazione del personale precario è in attesa di fissazione di udienza, per la discussione di merito.

Secondo quanto dichiarato dall'Ente, il ricorso straordinario al Presidente della Repubblica promosso da una organizzazione sindacale per annullamento del regolamento di organizzazione e del personale di INDIRE è in fase di definizione⁸².

Non è stato effettuato alcun accantonamento al fondo rischi contenziosi.

Per l'esercizio 2019, l'Ente ha dichiarato, inoltre, di non avere passività potenziali da "valorizzare".

In realtà, considerando la questione sul perimetro di applicazione dei vincoli di spesa (vedi par. 7), si ritiene quanto meno opportuno considerare, come passività potenziali, gli eventuali obblighi di versamento, a favore del bilancio dello Stato, di somme dovute alla luce di vincoli finanziari, sino ad ora ritenuti estranei dal perimetro di rilevanza dell'Ente.

A tale riguardo, in sede di riscontro alle conclusioni istruttorie l'Ente ha comunicato che nel bilancio di previsione 2022 sarà prevista la costituzione di un fondo di accantonamento in

⁸² Come già riportato nella nota n. 5, secondo quanto riferito dall'Ente, il Consiglio di Stato -- con parere n. 399 del 15 marzo 2021 - ha ritenuto l'inammissibilità del ricorso.

relazione alle eventuali somme da versare al bilancio dello Stato a seguito dell'introduzione della legge di bilancio 2020.

10. I RISULTATI CONTABILI DELLA GESTIONE

La presente Relazione analizza le risultanze della gestione finanziaria ed economica dell'esercizio 2019.

Come anticipato, il sistema di gestione del bilancio di INDIRE è disciplinato, nel dettaglio, dal regolamento di amministrazione e di contabilità dell'Ente (di seguito anche soltanto "regolamento di contabilità") e deve uniformarsi ai principi ed alle prescrizioni codificati dalla legge di contabilità del 31 dicembre 2009 n. 196 e ss.mm.ii., alle previsioni contenute nel d.lgs. 31 maggio 2011 n. 91, nonché alle prescrizioni ed agli schemi di bilancio contenuti nel d.p.r. n. 97 del 2003.

Inoltre, essendo inclusa nell'elenco Istat, l'Ente, come detto, è soggetto alle disposizioni dettate in materia di vincoli finanziari, alla luce del vigente sistema europeo dei conti (SEC 2010) e dei correlati aggiornamenti.

Il bilancio di previsione relativo all'esercizio 2019 è stato approvato dall'Ente, con delibera del Cda n. 98 del 19 dicembre 2018, in ritardo rispetto al termine del 31 ottobre previsto dalla normativa vigente⁸³.

Il Miur ha autorizzato l'esercizio provvisorio con nota del 27 dicembre 2018 ed ha approvato il bilancio di previsione 2019 con nota del 21 febbraio 2019.

Tale anomalia risulta connotare, in via ricorrente, la dinamica di approvazione dei bilanci dell'Ente, essendosi ripetuta anche con riferimento agli esercizi 2020 e 2021⁸⁴.

Le previsioni originarie del bilancio sono state oggetto di n. 13 variazioni, per effetto delle quali le previsioni in entrata e in uscita hanno subito, in conto competenza, un incremento pari ad euro 26.098.8156.⁸⁵

Tali circostanze evidenziano la necessità, già riferita con riferimento al PTA, di efficientare la dinamica della programmazione, avendo riguardo a tutti i documenti e le attività a questa funzionali.

Il rendiconto generale relativo all'esercizio 2019 è stato adottato, con delibera del Consiglio di amministrazione n. 36 in data 23 giugno 2020, previo parere favorevole espresso dal Collegio

⁸³ Cfr. art. 10 del d.p.r. del 27 febbraio 2003 n. 97, cit..

⁸⁴ Cfr. nota Mur ns prot. 444 del 06/02/2020 sull'approvazione bilancio di previsione 2020 e nota ns. port. n. 130 del 14/10/2021 approvazione bilancio di previsione 2021.

⁸⁵ In particolare, n.8 variazioni sono approvate direttamente dall'Ente, in quanto di natura compensativa (art. 20 d.p.r. 97/2003) e/o dispositive di prelievi dal Fondo di Riserva (art. 17 d.p.r. 97/2003) e n. 5 variazioni sono state sottoposte all'approvazione del Ministero vigilante, come previsto dall'art. 2 del d.p.r. 439/1998.

dei revisori il 18 giugno 2020⁸⁶ ed è stato approvato dal Ministero vigilante con nota del 3 settembre 2020⁸⁷.

Il documento contabile è stato redatto ai sensi dell'art. 38 del predetto d.p.r. n. 97 del 2003; esso è composto dal rendiconto finanziario gestionale, dal rendiconto finanziario decisionale, dallo stato patrimoniale, dal conto economico e dalla nota integrativa; e, secondo quanto verificato ed attestato dagli organi competenti, risulta corredato dai relativi allegati.

Tra questi risulta l'attestazione dei tempi di pagamento, di cui all'art. 41, c. 1, del d.l. 24 aprile 2014, n. 66, convertito, con modificazioni, dalla l. 23 giugno 2014, n. 89 che per l'esercizio all'esame riporta un indice, su base annuale, pari a - 6, 5 giorni.

Il processo di adeguamento alle disposizioni di cui al d.lgs. n. 91 del 2011 ha preso avvio nell'esercizio 2017, nell'ambito del quale l'Ente ha proceduto all'adozione del Piano dei conti integrato.

Solo nell'esercizio 2019 è stata introdotta la classificazione della spesa per missioni e programmi, così come solo a decorrere da tale esercizio è stato adottato il piano degli indicatori di bilancio e dei risultati attesi.

INDIRE si avvale di una contabilità analitica a partire dai primi anni della sua costituzione. Secondo quanto riferito dall'Ente, tale sistema è oggetto di un processo di rivisitazione ed adeguamento ai nuovi parametri e criteri richiesti anche alla luce dell'introduzione del piano dei conti integrato.

Invece, solo a partire dall'esercizio 2019, ha intrapreso un percorso volto ad adottare il controllo di gestione. Secondo quanto riferito in sede istruttoria, tale percorso sta proseguendo nel 2021 con l'attività di informatizzazione del controllo, funzionale a pervenire alla stesura di uno specifico documento ⁸⁸.

⁸⁶ Nell'ambito del parere, il Collegio sindacale ha invitato l'Ente a proseguire nell'attività di monitoraggio sull'andamento dell'avanzo di amministrazione libero visti i vincoli normativi inerenti al suo utilizzo, nonché a proseguire nell'attività di revisione dei residui attivi.

⁸⁷ Con la nota del 28 settembre 2020 (protocollo n. 197003), avente per oggetto il Rendiconto Generale 2019, il Mef aveva rilevato alcune discrasie tra i valori esposti nel conto economico e nello stato patrimoniale, rinviando al Ministero vigilante l'approfondimento della questione e l'assunzione dei provvedimenti conseguenti.

Il Ministero vigilante, alla luce dei riscontri forniti da INDIRE, ha ritenuto superate le anomalie come sopra evidenziate, inviando al Mef specifica nota di riscontro in data 20 ottobre 2020. In merito, non risultano agli atti eventuali osservazioni del Mef.

⁸⁸ Cfr. nota di risposta del 20 aprile 2020 prot. n. 1377.

10.1 Gestione di competenza

Il rendiconto generale 2019 evidenzia i seguenti risultati della gestione di competenza.

Tabella 13 - Accertamenti e impegni per titoli.

Entrate/spese (accertamenti - impegni)	2019	2018	Var. % 2019/2018
Totale entrate	218.785.881	177.759.976	23,1
<i>di cui</i>			
Entrate correnti	213.285.448	172.368.054	23,7
Entrate c/ capitale	-	-	-
Partite di giro	5.500.432	5.391.923	2,0
Totale uscite	219.093.129	178.948.462	22,4
<i>di cui</i>			
Spese correnti	213.197.535	173.310.432	23,0
Spese in c/ capitale	395.161	246.107	60,6
Partite di giro	5.500.432	5.391.923	2,0
Avanzo/disavanzo finanziario	- 307.248	-1.188.486	74,1

Fonte: Rendiconti finanziari gestionali INDIRE es. 2019, 2018 e 2017.

Il risultato finanziario dell'esercizio 2019 è negativo, evidenziando un disavanzo di competenza pari a -307.248 euro, comunque in miglioramento rispetto al dato, sempre negativo, del 2018 (+74,1 per cento rispetto al 2018 il cui saldo era pari a -1.188.486 euro).

In particolare, con riferimento all'esercizio 2019, aumentano sia le entrate (+ 23,7 per cento rispetto al 2018) che le uscite (+23 per cento rispetto al 2018).

Nel dettaglio, dal lato delle entrate accertate, le entrate sono solo di natura corrente ed evidenziano un incremento del +23,7 per cento, passando da 172.368.054 euro del 2018 a 213.285.448 euro del 2019.

Esse sono formate per la quasi totalità dalle entrate per la realizzazione di programmi e progetti nazionali e internazionali, mentre i trasferimenti, in particolare quelli da parte dello Stato, incidono, sul totale, per circa il 9 per cento, aumentando anche essi rispetto all'esercizio precedente (passando in valore assoluto da 13.739.057 euro del 2018 a 19.342.650 euro del 2019)⁸⁹.

Le entrate da 'poste correttive e compensative di uscite correnti' sono accertate per 3.687.104 euro e, sempre secondo quanto riferito dall'Ente, corrispondono alle richieste di rimborso effettuate nei confronti dei beneficiari dei finanziamenti assegnati da INDIRE

⁸⁹ Secondo quanto riportato nella nota integrativa, nei trasferimenti da parte dello Stato è ricompreso il contributo ordinario di competenza del 2019 per un importo di 10.563.565 euro, il contributo ordinario relativo all'esercizio finanziario 2013 per un importo di 625.370 euro e l'importo di 1.801.088 euro come assegnazione fondo di cui all'art. 1 comma 668 della legge 205/2017 per la stabilizzazione del personale precario; risultano, altresì, ricompresi gli affidamenti relativi ai progetti in affidamento all'Ente, ivi compresi i cofinanziamenti del Miur per la gestione del programma comunitario *Erasmus plus*.

(principalmente con riferimento al programma comunitario *Erasmus Plus*) che hanno sostenuto spese inferiori agli acconti erogati⁹⁰.

Con riferimento agli scostamenti tra previsioni ed accertamenti, nel 2019 si registra il netto aumento degli accertamenti.

Tabella 14 - Trasferimenti relativi al TITOLO I

	PREVISIONE	ACCERTAMENTI	DIFFERENZA
Trasferimenti da parte dello Stato	14.775.205	19.342.650	4.567.445
Trasferimenti da parte delle Regioni	54.836	54.835	0
Trasferimenti da parte dei Comuni e delle Province	10.000	0	-10.000
Trasferimenti da parte di altri enti del settore pubblico	7.000	7.000	0
Redditi e proventi patrimoniali	20.000	162	-19.838
Poste correttive e compensative di uscite correnti	4.485.000	3.687.104	-797.896
Entrate non classificabili in altre voci	20.000	8.051	-11.949
Entrate per la realizzazione di programmi e progetti nazionali e internazionali	188.324.538	190.185.647	1.861.109
Totale	207.696.579	213.285.448	5.588.870

Fonte: Nota integrativa bilancio 2019

Risulta, invece, uno scostamento negativo con riferimento alle entrate da “trasferimenti da parte dei comuni e delle province”, previsto per 10.000 euro ed accertato per zero.

Tabella 15 - Dettaglio delle entrate correnti

	2019	2018	Var. %
Trasferimenti da parte dello Stato	19.342.650	13.739.057	40,8
Trasferimenti da parte delle regioni	54.835	0	100,0
Trasferimenti da parte dei comuni e delle province	0	0	-
Trasferimenti da parte di altri enti del settore pubblico	7.000	0	100,0
Redditi e proventi patrimoniali	162	218	- 25,7
Poste correttive e compensative	3.687.104	3.566.406	3,4
Entrate non classificabili in altre voci	8.051	53.519	-85,0
Entrate per la realizzazione di programmi e progetti nazionali e internazionali	190.185.647	155.008.854	22,7
Totale entrate correnti	213.285.449	172.368.054	23,7

Fonte: Rendiconti finanziari gestionali INDIRE

Dal lato delle spese, pari a euro 213.197.535, l'incremento rispetto al 2018 è imputabile prevalentemente al consistente aumento (+ 80,9 per cento) delle “Uscite per l'acquisto di beni di consumi e di servizio”, che passano da euro 8.522.231 del 2018 a euro 15.420.530 del 2019,

⁹⁰ A tale riguardo, sempre nella Nota Integrativa, viene specificato che “(.) nel corso del 2019, per il Programma Erasmus Plus sono state concluse le valutazioni dei Rapporti finali inerenti al Bando 2015 per il quale, nell'ambito del settore Università, si è provveduto a recuperare i contributi comunitari non utilizzati dai beneficiari per i progetti inerenti alla mobilità extra UE finanziati per la prima volta con questo Bando dalla Commissione”.

della spesa per documentazione (+20,3 per cento), delle poste correttive e compensative di entrate correnti (+9.344,6 per cento) e delle uscite non classificabili in altre voci (+9.741,7 per cento).

In particolare, nella nota integrativa, per quanto riguarda la spesa per beni di consumo e di servizio, viene riferito che il relativo incremento è dovuto ad investimenti per spese informatiche e di digitalizzazione e per i servizi di *cloud computing*, di sicurezza, di realizzazione di portali e servizi online e di cooperazione applicativa.

In merito alla natura *una tantum* ovvero continuativa degli oneri innestati, a seguito di specifica richiesta istruttoria⁹¹, l'Ente ha dichiarato che l'aumento di circa 4.000.000 milioni per le spese per l'informatica sarebbe da classificare, per circa il 24,46 per cento, nell'ambito delle spese ricorrenti (che si ridurrebbe a circa il 17 per cento considerando che la spesa per trasmissione dati ha avuto una valenza di 24 mesi), mentre il 71,34 per cento - pari a circa 2.900.000 euro - da riferirsi a spese *una tantum*, in quanto finalizzate o alla realizzazione di sistemi informativi che sono diventati *asset* dell'Istituto, o ad attività di supporto specialistico che hanno esaurito il proprio compito avendo contribuito a trasformare gli assetti organizzativi e procedurali dell'Istituto e dell'Agenzia nazionale Erasmus+⁹².

Sempre secondo quanto riportato nella nota integrativa, la variazione in aumento delle 'Uscite non classificabili in altre voci' è dovuta, invece, all'incremento delle seguenti spese:

- 'Servizi di monitoraggio della qualità dei servizi', per un importo di 40.000 euro;
- 'Spese per sanzioni', per 3.639,58 euro;
- 'Oneri da contenzioso', per 22.231,66 euro, dovuti al rimborso di spese legali a carico dell'INDIRE ai sensi dell'art.18 del d.l.25 marzo 1997, n. 67, convertito, con modificazioni, dalla l. 23 maggio 1997, n. 135.

L' incremento degli "Oneri per il personale in attività di servizio" (+7,5 per cento) è da imputare al processo di stabilizzazione del personale a tempo indeterminato avvenuto a dicembre del 2018 ai sensi dell'art.20 comma 1 del d.lgs. 75 del 2017.

Significativo è, altresì, l'andamento delle poste correttive e compensative di entrate correnti, con una variazione in valore assoluto pari a euro 2.080.738, attestandosi nel 2019 a euro 2.103.004, prevalentemente dovuta alla restituzione di fondi della Commissione Europea non

⁹¹ Cfr. nota del 15 novembre 2021, cit..

⁹² Cfr. nota di risposta del 22 novembre 2021, cit..

utilizzati⁹³.

In particolare, tale restituzione deriverebbe sia da minori rendicontazioni da parte degli enti beneficiari (in particolare le Università), sia da spese non ritenute ammissibili dall' Agenzia. Sempre sulla base delle informazioni rese dall'Ente, la percentuale di realizzo si attesta comunque al 96,08 per cento.

Le voci di dettaglio che conoscono decrementi, totalmente assorbite e neutralizzate dall'andamento delle altre voci in aumento, sono le spese relative alla voce "Ricerca", che nel 2019 si azzerano in quanto non ci sono stati, a differenza del 2018, i trasferimenti correnti a enti e istituzioni centrali di ricerca, la voce relativa agli Oneri tributari e finanziari (-23,7 per cento rispetto al 2018) e la voce per "Uscite per gli organi dell'ente" (lieve decremento pari al -3,2 per cento).

La tabella seguente espone la composizione delle spese correnti, in termini di impegni.

Tabella 16 - Dettaglio delle spese correnti.

	2019	2018	Var. %
Uscite per gli organi dell'ente	127.895	132.122	-3,2
Oneri per il personale in attività di servizio	16.804.712	15.630.123	7,5
Uscite per l'acquisto di beni comuni e di servizi	15.420.530	8.522.231	80,9
Interventi diversi			
Documentazione	178.563.538	148.469.581	20,3
Ricerca	-	386.724	-100,0
Collaborazione in programmi e progetti con organismi internazionali	-	-	+
Oneri tributari e finanziari	111.985	146.714	-23,7
Poste correttive e compensative di entrate correnti	2.103.004	22.267	9.344,6
Uscite non classificabili in altre voci	65.871	669	9.741,7
Totale spese correnti	213.197.535	173.310.432	23,0

Fonte: Rendiconto finanziario gestionale INDIRE esercizi 2018 e 2019

Nella seguente tabella si evidenzia, invece, l'andamento delle spese in conto capitale, in termini di impegni⁹⁴.

⁹³ In particolare, si tratta di restituzione di fondi per euro 2 milioni circa a seguito della rendicontazione finale al 31 dicembre 2018 attraverso il quale è stato chiuso il *Delegation Agreement* stipulato per l'implementazione del programma *erasmus plus* per l'annualità 2014.

⁹⁴ Secondo quanto riportato nella Nota integrativa, le spese in conto capitale sostenute nell'esercizio 2019 ineriscono a: Mobili e arredi per ufficio per euro 15.942,99, Macchinari per euro 5.688,66, Postazioni di lavoro per euro 42.612,02, Periferiche per 16.367,23 *Hardware* n.a.c. per euro 317,20, *Tablet* e dispositivi di telefonia fissa e mobile per euro 11.775,6, Opere dell'ingegno e diritti di autore per 8.000,00 Impianti per euro 294.457,71.

Tabella 17 - Dettaglio delle spese in conto capitale

	2019	2018	Var. %
Acquisizioni di beni di uso durevole ed opere immobiliari	-	-	-
Acquisizione di immobilizzazioni tecniche	395.161	246.107	60,6
Totale spese in c/capitale	395.161	246.107	60,6

Fonte: Rendiconti finanziari gestionali INDIRE esercizi 2018 e 2019

Le spese in conto capitale non sono finanziate con le entrate di medesima natura, in quanto quest'ultime sono pari a zero.

Nel 2019 le spese in conto capitale aumentano del 60,6 per cento rispetto all'esercizio precedente. Esse sono interamente costituite dalle acquisizioni di immobilizzazioni tecniche che subiscono un aumento rispetto al 2018 (passando da euro 246.107 del 2018 a euro 395.161 del 2019), prevalentemente a causa delle spese per impianti, (in particolare, relativi alla sostituzione dell'impianto di condizionamento e all'affidamento per l'allestimento multimediale delle sale delle sedi di Firenze, Roma e Napoli), che passano da euro 26.803 a euro 294.457 del 2019)⁹⁵.

Nel Titolo IV sono iscritti, per euro 5.500.432, gli impegni relativi alle partite di giro del 2019, pari agli accertamenti di competenza dell'anno. Si registra un lieve aumento della voce (+ 2 per cento) rispetto all'esercizio 2018 (euro 5.391.923).

Tabella 18 - Dettaglio partite di giro.

	2019	2018	Var. %
Ritenute erariali su redditi da lavoro dipendente per conto terzi	2.884.924	2.729.830	5,7
Rit. previdenziali e assistenziali su redditi da lav. dipendente per c/terzi	1.461.960	1.382.439	5,8
Rimborsi di fondi economici e carte aziendali	3.300	3.050	8,2
Altre entrate per partite di giro diverse	149.467	227.524	-34,3
Costituzione di depositi cauzionali o contrattuali di terzi	8.946	10.415	-14,1
Altre Entrate per conto terzi	21.684	11.836	83,2
Altre ritenute al personale dipendente per conto terzi	81.947	70.283	16,6
Ritenute erariali su redditi da lavoro autonomo per c/terzi	265.504	272.380	-2,5
Rit. previd. e assistenziali su redditi da lav. autonomo per c/terzi	6.577	2.467	166,6
Altre Ritenute al personale con contratto di lavoro autonomo	-	-	-
Ritenute per scissione contabile	616.124	681.698	-9,6
Totali	5.500.432	5.391.923	2,0

Fonte: Nota integrativa INDIRE relativa all'esercizio 2019

⁹⁵ Secondo quanto riportato nella nota integrativa, le spese in conto capitale sono suddivise in: Mobili e arredi per ufficio per 15.942,99 Macchinari per 5.688,66 Postazioni di lavoro per 42.612,02 Periferiche per 16.367,23 Hardware n.a.c. per 317,20 Tablet e dispositivi di telefonia fissa e mobile per 11.775,6 Opere dell'ingegno e diritti di autore per 8.000,00 Impianti per 294.457,71.

Le voci più consistenti, come si evince dalla nota integrativa, riguardano

- le ritenute erariali su redditi da lavoro dipendente conto terzi (che spiegano 52,4 per cento del totale e che aumentano del 5,7 per cento rispetto all'esercizio 2018)
- le ritenute previdenziali e assistenziali su redditi da lavoro dipendente conto terzi (circa un quarto del totale delle partite di giro e pari nel 2019 a euro 1.461.960)
- le ritenute erariali su redditi da lavoro autonomo per c/terzi (pari a 4,8 per cento del totale e che diminuiscono nel 2019 rispetto al 2018 del 2,5 per cento);
- le ritenute per *split payment* diminuiscono nel 2018 (-9,6 per cento) e si attestano a euro 616.124;
- le altre entrate per partite di giro diverse (si riducono del 34,3 per cento nel 2019 rispetto al 2018).

Nell'ambito delle "altre entrate per partite di giro" sono state contabilizzate, secondo quanto riferito dall'Ente, anche due procedure per contratti sotto soglia, relativi ad avvisi di manifestazione di interesse per l'affidamento di servizi alberghieri e di *catering*. Sul punto, l'Ente ha dichiarato che, per l'organizzazione di eventi legati al progetto *Etwinning*, ha anticipato le spese relative; una parte di queste sono impegnate sui capitoli di uscita in partita di giro, perché successivamente vengono rimborsate dai partecipanti delle unità estere.

A tale riguardo, questa Corte osserva che i servizi per conto di terzi e le partite di giro comprendono le transazioni poste in essere per conto di altri soggetti in assenza di qualsiasi discrezionalità ed autonomia decisionale da parte dell'ente, quali quelle effettuate come sostituto di imposta.

Ai fini dell'individuazione delle "operazioni per conto di terzi", l'autonomia decisionale sussiste quando l'ente concorre alla definizione di almeno uno dei seguenti elementi della transazione: ammontare, tempi e destinatari della spesa.

Nel caso all'esame, considerando che, per come prospettato dall'Ente, tali transazioni ineriscono ad organizzazioni di eventi attivati e gestiti dall'Ente, il quale si impegna in via diretta con i relativi aventi causa (alberghi, società di *catering*, ecc.) ed in relazione ai quali, ha - quindi- piena facoltà decisoria in merito ad ammontare, tempi e destinatari della spesa, questa Corte non ritiene corretta la contabilizzazione delle entrate e delle correlate uscite nelle partite di giro.

Secondo quanto riferito dall'Ente in sede di riscontro alle conclusioni istruttorie⁹⁶, la criticità risulta essere superata a decorrere dall'esercizio 2020, in quanto tali tipologie di operazioni non vengono più contabilizzate nell'ambito delle partite di giro.

10.2 Residui

L'Ente, in sede di chiusura dell'esercizio 2019, ha deliberato il riaccertamento dei residui, provvedendo a stralciare 184.375 euro di residui attivi (relativi prevalentemente ai progetti *Creative*, *Twinning* e didattica laboratoriale per i politecnici professionali della Regione Toscana) e 3.460.513 euro di residui passivi.

Nella nota integrativa si chiarisce che la maggior parte dei residui passivi cancellati ineriscono a minori rendicontazioni da parte dei beneficiari dei finanziamenti assegnati da INDIRE, di cui l'88,48 per cento è riconducibile al programma comunitario *Erasmus Plus*.

Secondo quanto riferito dall'Ente, la restante parte dei residui passivi cancellati è da riferire a contratti di affitto, servizi di noleggio e manutenzione, servizi di archiviazione, incarichi di studio e consulenza, ecc., per importi non dovuti a seguito "della conclusione/scadenza dei contratti stipulati con i fornitori a causa di fatturazione inferiore rispetto a quanto concordato (soprattutto nel contratto pluriennale) o a causa della non disponibilità del bene/prodotto richiesto"⁹⁷.

Nella seguente tabella, si espongono i dati dell'aggregato dei residui attivi e passivi conservati nell'esercizio all'esame, confrontandone l'andamento nel biennio.

Tabella 19 - Residui.

Situazione amministrativa	2019	2018	Var. %
Residui attivi	69.392.573	68.526.970	1,3
<i>di cui</i>			
degli esercizi precedenti	36.892.769	42.598.934	-13,4
dell'esercizio	32.499.804	25.925.036	25,4
Residui passivi	84.256.281	64.102.133	31,4
<i>di cui</i>			
degli esercizi precedenti	29.287.973	22.979.031	27,5
dell'esercizio	54.968.308	41.123.102	33,7

Fonte: Rendiconti finanziari gestionali INDIRE

Il *trend* di tale aggregato evidenzia l'incremento dei residui attivi dell'1,3 per cento rispetto al 2018. L'incremento è interamente imputabile all'aumento dei residui di esercizio (che passano da euro 25,9 milioni del 2018 a euro 32,5 milioni nel 2019) e che neutralizzano il decremento dei residui attivi provenienti dagli esercizi precedenti (-13,4 per cento rispetto

⁹⁶ Nota di risposta del 22 novembre 2021, cit..

⁹⁷ Cfr. nota di risposta del 5 ottobre 2021.

all'esercizio 2018).

Incremento significativo anche per i residui passivi che passano da euro 64,1 milioni nel 2018 a euro 84,3 milioni nel 2019, per effetto sia dell'aumento dei residui dell'esercizio (+33,7 per cento) sia di quelli proveniente dagli esercizi precedenti (+27,5 per cento).

La tabella seguente mostra il dettaglio dei residui passivi e la loro natura.

Tabella 20 - dettaglio dei residui passivi

Natura	Residui al 31/12/2019			Residui al 31/12/2018
	Residui anni precedenti	Residui di competenza 2019	Totale	
Debiti V/Fornitori	2.430.150	6.452.510	8.882.660	9.190.577
Debiti tributari	27.051	612.495	639.547	587.732
Debiti V/istituti previdenziali	2.102	576.246	578.348	573.153
Debiti V/lo Stato	18.831.105	34.079.308	52.910.413	39.588.595
Debiti diversi	7.997.565	13.247.749	21.245.313	14.162.076
TOTALE	29.287.974	54.968.308	84.256.281	64.102.133

Fonte: Nota Istruttoria INDIRE

Rispetto alle risultanze dei residui al 31 dicembre 2018, risulta netto l'incremento dei residui passivi a fine 2019, prevalentemente a causa dei residui per debiti verso Stato (+ 63 per cento), per debiti diversi (+ 25 per cento) e debiti verso fornitori (+ 10,5 per cento).

L'85,75 per cento dei residui al 31 dicembre 2019 sono composti da residui di competenza dell'esercizio 2019, mentre la rimanente parte proviene dagli esercizi precedenti.

In particolare, secondo quanto riferito dall'Ente, i debiti verso lo Stato sono costituiti dalla esposizione verso le amministrazioni pubbliche beneficiarie di finanziamenti, tra i quali rientra quello riferito al programma Erasmus *plus*⁹⁸.

Il peso dei residui attivi sul totale delle entrate nel 2019 (31,7 per cento) è in riduzione rispetto al 2018 (38,6 per cento), mentre è in aumento l'incidenza dei residui passivi sul totale delle uscite (38,5 per cento a fronte del 35,8 per cento del 2018).

⁹⁸ Sul punto l'Ente ha comunicato che "nel 2019 si assiste ad una crescita degli impegni di competenza relativi ai trasferimenti verso le Università e le Istituzioni scolastiche ed altre Amministrazioni beneficiarie che ha comportato l'incremento della suddetta voce di debito. L'incremento degli impegni (e di conseguenza dei residui passivi) è dovuto ad un incremento del finanziamento a carattere pluriennale assegnato a INDIRE dalla Commissione europea, per circa 30 milioni".

Tabella 21 - Incidenza dei residui

	2019	2018
Incidenza dei residui attivi sul totale delle entrate	31,7	38,6
Incidenza dei residui passivi sul totale delle uscite	38,5	35,8

Fonte: Rendiconti finanziari gestionali INDIRE e.f. 2018-2019

Tali incidenze, quindi, seppur in miglioramento per quanto riguarda i residui attivi, comportano ancora la necessità, da parte dell'Ente, di potenziare ed efficientare la dinamica di gestione dell'aggregato.

A tale riguardo, si osserva che nell'ambito del parere positivo sul rendiconto 2019, rilasciato con il verbale n. 60 del 17 giugno 2020, l'Organo di revisione ha invitato l'Ente a proseguire nell'attività di revisione dei residui attivi. Solo in data 11 marzo 2021, però, risulta depositata la "Relazione sulla persistenza dei residui di maggiore anzianità e consistenza nonché sulla fondatezza degli stessi" conservati nel rendiconto 2019.

Tale circostanza appalesa una criticità.

Il controllo, e la formalizzazione dei relativi esiti, sui residui attivi e passivi da inserire ovvero stralciare deve essere effettuato in via funzionale all'approvazione del rendiconto dell'esercizio di riferimento.

Tale adempimento è specificamente previsto anche ai sensi dell'art. 40 del regolamento di contabilità adottato dall'Ente, il quale prevede che la situazione dei residui deve essere allegata al rendiconto, unitamente ad una nota illustrativa del Collegio dei revisori sulle ragioni del mantenimento di quelli di maggiore anzianità e consistenza, nonché sulla fondatezza degli stessi.⁹⁹

Sebbene tale criticità risulti superata a decorrere dall'esercizio 2020, si ritiene necessario richiamare l'attenzione sull'importanza di effettuare una verifica preventiva ed approfondita in merito all'attività di riaccertamento dei residui, ai fini di attestare il requisito principe del bilancio, cioè l'attendibilità e la veridicità¹⁰⁰.

⁹⁹ Ai sensi del comma del comma 4, infatti, viene previsto che "le variazioni dei residui attivi e passivi e l'inesigibilità dei crediti devono formare oggetto di apposita e motivata deliberazione del Consiglio di Amministrazione, previo parere del Collegio dei Revisori dei conti. Dette variazioni trovano specifica evidenza e riscontro nel conto economico. I documenti necessari devono essere trasmessi al Collegio dei Revisori dei conti almeno quindici giorni prima della data fissata per l'adozione dei provvedimenti".

¹⁰⁰ Sul punto si richiama, peraltro, quanto espressamente riportato nel punto 2.9 (Esame e riaccertamento dei residui) della circolare Mef- Rgs n. 20 del 05/05/2017 ("Circolare vademecum per la revisione amministrativo contabile negli enti ed organismi pubblici"), nell'ambito della quale viene espressamente ribadita la necessità, per quanto concerne i residui attivi, che l'organo di revisione, al fine della loro conservazione in contabilità e nelle scritture patrimoniali, verifichi "la sussistenza, concreta ed attuale, dei crediti sottostanti, ossia che gli stessi risultino giuridicamente fondati e non prescritti. Inoltre, i revisori, soprattutto nei casi dubbi ovvero nel caso di importi rilevanti, potranno chiedere all'ente di ottenere dal debitore un documento attestante l'esistenza del rapporto obbligatorio, principalmente nell'ipotesi in cui il debitore sia un soggetto pubblico. Tale procedura risulta

10.3 Situazione amministrativa

Ai sensi dell'art. 44 del Regolamento di contabilità dell'Ente, la situazione amministrativa, allegata al conto del bilancio deve essere redatta secondo le disposizioni del d.p.r. n. 97 del 2003 e successive modifiche e integrazioni (all.15).

Qui di seguito si riporta la situazione amministrativa 2019, in confronto con la corrispondente situazione del 2018.

Tabella 22 - Situazione amministrativa.

Situazione amministrativa	2019	2018	Var. %
Consistenza di cassa ad inizio anno	69.284.990	73.946.785	-6,3
Riscossioni	217.735.903	163.997.590	32,8
<i>di cui</i>			
- in conto competenza	186.286.076	151.831.940	22,7
- in conto residui	31.449.826	12.165.650	158,5
Pagamenti	195.478.467	168.659.385	15,9
<i>di cui</i>			
- in conto competenza	164.124.820	137.825.360	19,1
- in conto residui	31.353.647	30.834.025	1,7
Consistenza di cassa a fine anno	91.542.426	69.284.990	32,1
Residui attivi	69.392.573	68.526.970	1,3
<i>di cui</i>			
degli esercizi precedenti	36.892.769	42.598.934	-13,4
dell'esercizio	32.499.804	25.925.036	25,4
Residui passivi	84.256.281	64.102.133	31,4
<i>di cui</i>			
degli esercizi precedenti	29.287.973	22.979.031	27,5
dell'esercizio	54.968.308	41.123.102	33,7
Avanzo/disavanzo di amministrazione	76.678.717	73.709.827	4,0
<i>di cui</i>			
<i>Fondi vincolati</i>	58.387.066	54.297.817	7,5
<i>Fondi non vincolati</i>	18.291.652	19.412.011	-5,8

Fonte: allegati ai rendiconti generali 2018 e 2019

Dall'analisi dell'andamento della situazione amministrativa negli esercizi 2018 e 2019, si registra un avanzo di amministrazione migliorato rispetto all'esercizio precedente (euro 76.678.717 a fronte di euro 73.709.827 del 2018).

Tale avanzo è vincolato per un importo di euro 58.387.066 mentre la restante parte - euro

particolarmente utile al fine di evitare una impropria contabilizzazione dei crediti, dapprima ritenuti "certi", perché vantati nei confronti di una amministrazione pubblica, ma in seguito divenuti inesistenti a causa, per esempio, di una riduzione dei trasferimenti da parte dello Stato. Inoltre, consente di far emergere erronee registrazioni e di dar conto di possibili duplicazioni. Il riaccertamento, quindi, comporta il riesame del titolo originario e la verifica dell'esistenza degli atti interruttivi della prescrizione".

18.291.651 - risulta essere libero.

In maggiore dettaglio, la parte vincolata è costituita da euro 57.800.809 riferiti ai finanziamenti dei vari progetti in affidamento a INDIRE (fondi con specifico vincolo di destinazione), euro 586.257 per accantonamento per la formazione obbligatoria del personale negli anni antecedenti il 2019, e per i benefici socio-assistenziali relativi al 2019¹⁰¹.

Secondo quanto riportato nella nota integrativa, la parte non vincolata, pari a euro 18.291.652, è costituita dall'avanzo di amministrazione disponibile 2018, unitamente ad ulteriori entrate (e, in particolare, 12.990.023 euro per entrate per il funzionamento dell'istituto e altre entrate prive di vincoli per euro 625.370).

Non risultano evidenze, nella parte vincolata, delle risorse del fondo per la contrattazione integrativa per il personale dirigente e non dirigente relativo all'esercizio 2019, i cui accordi - ad oggi - non risultano ancora perfezionati (vedi par. 5.2.).

Le riscossioni aumentano del 32,8 per cento, passando da euro 163.997.590 del 2018 a euro 217.735.903 del 2019, a causa dell'incremento delle riscossioni sia in conto competenza (+22,7 per cento) che in conto residui (pari a euro 31.449.826, con variazione assoluta pari a euro 19.284.177); anche i pagamenti complessivi aumentano (+15,9 per cento; in valore assoluto euro 26,8 milioni) anche qui con un aumento dei pagamenti sia in conto competenza (+19,1 per cento rispetto al 2018) sia in conto residui (+1,7 per cento rispetto all'esercizio precedente).

In sintesi, le riscossioni sono superiori ai pagamenti di circa euro 22,3 milioni, circostanza questa che causa il netto incremento (pari a circa il 32,1 per cento) della consistenza di cassa a fine esercizio.

10.4 Conto economico

Secondo quanto attestato nell'ambito della nota integrativa, la valutazione delle singole voci dello stato patrimoniale e del conto economico è stata fatta nel rispetto del principio di prudenza, secondo criteri conformi del d.p.r. n. 97 del 2003 e, per quanto applicabili, secondo i criteri di cui all'articolo 2426 del codice civile ed ai principi contabili adottati dagli Organismi nazionali ed internazionali.

La tabella che segue evidenzia i dati del conto economico di INDIRE nell'esercizio in esame,

¹⁰¹ Come da accordi sindacali dell'11 aprile e del 29 ottobre 2019.

posti a raffronto con quello precedente.

Tabella 23 - Conto economico

Conto economico	2019	2018	Var. %
Valore della produzione(A)	184.574.479	139.104.676	32,7
Proventi e corrispettivi per la prod. di prestazioni e servizi	180.879.325	135.434.751	33,6
Altri ricavi e proventi	3.695.154	3.669.925	0,7
Costi della produzione (B)	183.790.633	149.970.524	22,6
Per materie prime, sussidiarie, di consumo e merci	461.453	599.520	-23,0
Per servizi	167.469.302	133.843.842	25,1
Per godimento di beni di terzi	752.297	747.620	0,6
Per il personale	14.167.623	13.813.318	2,6
<i>di cui</i>			
a) salari e stipendi	11.051.512	10.770.064	2,6
b) oneri sociali	3.116.111	3.043.255	2,4
Ammortamenti e svalutazioni	806.774	879.119	-8,2
<i>di cui</i>			
a) ammortamenti delle immobilizzazioni immateriali	450.192	524.545	-14,2
b) ammortamenti delle immobilizzazioni materiali	356.582	354.573	0,6
Variatione delle rim.di materie sussidiarie consumo e merci	55.665	- 39.306	+241,6
Oneri diversi di gestione	77.518	127.812	-39,4
Differenza (A-B)	783.846	- 10.865.849	+107,2
Proventi ed oneri finanziari (C)	-1.948	162	1.302,5
<i>di cui</i>			
16) Altri proventi finanziari	163	162	0,4
17) Interessi e altri oneri finanziari	2.111	0	100,0
Rettifiche di valore attività finanziarie (D)			
Proventi e oneri straordinari (E)	2.567.441	- 5.231.443	+149,1
<i>di cui</i>			
20) Proventi, con separata indicazione delle plusvalenze da alienazioni i cui ricavi non sono iscrिवibili al n. 5)		3.000	-100,0
21) Oneri straordinari, con separata indicazione delle minusvalenze da alienazioni i cui effetti contabili non sono iscrिवibili al n. 14)	708.697	6.387.304	-88,9
22) Sopravvenienze attive ed insussistenze del passivo derivanti dalla gestione dei residui	3.460.513	4.659.823	-25,7
23) Sopravvenienze passive ed insussistenze del passivo derivanti dalla gestione dei residui	184.375	3.506.962	-94,7
Risultato prima delle imposte	3.349.339	- 16.097.129	+120,8
Imposte dell'esercizio	1.106.454	1.044.925	5,9
Avanzo/disavanzo economico di esercizio	2.242.886	- 17.142.054	+113,1

Fonte: Rendiconto 2019 INDIRE

L'esercizio 2019 si chiude con un risultato economico positivo, pari a euro 2.242.886, invertendo l'andamento dei risultati negativi degli ultimi 2 anni (euro -17.142.054 nel 2018 e euro -3.967.634 del 2017). A tale risultato, a fronte di un sostanziale equilibrio nella parte caratteristica (che conosce comunque un risultato positivo e pari a euro 783.846, rispetto ai saldi negativi del 2018, euro -10.865.849), ha contribuito in maniera significativa il risultato dei proventi e degli oneri straordinari.

Questi sono, infatti, pari a euro 2.567.441 (rispetto a euro -5.231.443), evidenziando un

miglioramento del + 149,1 per cento rispetto al 2018¹⁰².

Nel dettaglio, l'aumento del valore della produzione (+32,7 per cento rispetto al 2018) è dovuto prevalentemente all'aumento di proventi e corrispettivi per la produzione di prestazioni e servizi (da euro 135.434.751 del 2018 a euro 180.879.325 del 2019) a seguito dell'accertamento di nuovi finanziamenti per la realizzazione di progetti come, per esempio, la convenzione del finanziamento POR FSE Sicilia di euro 6 milioni e l'incremento del finanziamento della Commissione Europea per Erasmus Plus.

Anche i costi di produzione aumentano in maniera consistente nel 2019 (+ 22,6 per cento rispetto all'esercizio 2018), attestandosi a complessivi euro 183.790.633 (nel 2018, 149.970.524 euro), di cui euro 167.469.302 per servizi che aumentano del 25,1 per cento rispetto all'esercizio 2018 (pari a 133.843.442 euro).

All'interno di detta voce rientrano servizi di consulenza, collaborazioni, organizzazione eventi, spese per missioni del personale e servizi informatici.

A tale riguardo, l'Ente in sede di riscontro istruttorio, ha fornito un riscontro generico, limitandosi ad affermare che detto aumento è causato dall'aumentare della attività svolte.

Aumentano anche le spese per il personale (+2,6 per cento).

Di rilievo l'andamento della variazione delle rimanenze di materie sussidiarie consumo e merci che da euro -39.306 del 2018 passano a euro 55.665 del 2019¹⁰³.

Questi incrementi sono parzialmente compensati dalla riduzione dei costi per materie prime, sussidiarie, di consumo e merci (-23 per cento e pari nel 2018 a euro 461.453), ammortamenti e svalutazioni (-8,2 per cento rispetto all'esercizio precedente) e oneri diversi di gestione (-39,4 per cento).

Nell'esercizio 2019 si registra, inoltre, una sensibile riduzione (pari al - 94,7 per cento rispetto al 2018) delle sopravvenienze passive e delle insussistenze dell'attivo derivanti dalla gestione dei residui (da 3.506.962 euro del 2018 a 184.375 del 2019).

Nell'ambito del conto economico non risulta accantonata alcuna somma a titolo di Tfr, e ciò in

¹⁰² Secondo quanto riportato nella nota integrativa, tale risultato deriva principalmente dalla riduzione degli oneri straordinari relativi alle minusvalenze che passano da euro 6.387.303,62 a euro 708.696,62. In questa voce sono ricompresi i valori dei trasferimenti a titolo gratuito (nella quasi totalità nell'e.f. 2019) dei beni immobili di proprietà di INDIRE avvenuti in favore del Demanio, in applicazione della l. 27/12/2013 n. 147 art.1 comma 393. Il risultato positivo è determinato anche da un incremento dei proventi del 33,60 per cento derivanti dall'accertamento di nuovi finanziamenti per la realizzazione di progetti (ad esempio la convenzione del finanziamento POR FSE Sicilia 214/2020 di 6.000.000 euro e l'incremento del finanziamento della Commissione Europea per il finanziamento del programma Erasmus Plus).

¹⁰³ L'ente, a fronte di specifica richiesta, non ha riportato le motivazioni alla base di detta variazione.

quanto, secondo quanto riferito dall'Ente, la gestione del Tfr del personale dipendente è assunta direttamente come prestazione dall'Inps, attraverso il versamento dei relativi contributi¹⁰⁴.

Dall'analisi delle risultanze del conto economico, emerge, quindi, che sul dato positivo del risultato economico del 2019 pre-imposte ha inciso per il 76,6 per cento il saldo positivo tra oneri e i proventi di natura straordinaria, mentre per il 23,4 la gestione caratteristica.

Alla luce di quanto sopra si invita l'Ente ad efficientare la gestione caratteristica, agendo sul risparmio di costi ordinari e su entrate di natura ordinaria.

10.5 Stato patrimoniale

Nella seguente tabella sono evidenziati gli elementi patrimoniali attivi e passivi relativi all'esercizio 2019, unitamente a quelli del 2018.

¹⁰⁴ Secondo l'Ente l'operazione contabile risulterebbe avvalorata dall'articolo 1 comma 6 del d.p.c.m. 20 dicembre 1999 e dall'articolo 5 dell'accordo quadro nazionale per l'attuazione delle disposizioni della legge n. 335/1995.

Tabella 24 - Stato patrimoniale.

Attivo	2019	2018	Var. %
A) Crediti v/Stato o enti pub. per la partecip. al pat. iniziale			
B) immobilizzazioni	5.629.095	6.654.674	-15,4
Immobilizzazioni immateriali	296.609	599.479	-50,5
<i>di cui</i>			
7) <i>Manutenzioni straordinarie e migliorie su beni di terzi</i>	296.609	599.479	-50,5
Immobilizzazioni materiali	5.304.486	6.027.194	-12,0
<i>di cui</i>			
1) <i>Terreni e fabbricati</i>	3.773.266	4.588.155	-17,8
2) <i>Impianti e macchinari</i>	271.936	175.626	54,8
7) <i>Altri beni</i>	1.259.284	1.263.414	-0,3
Immobilizzazioni finanziarie	28.000	28.000	0,0
<i>di cui</i>			
a) <i>imprese controllate</i>	3.000	3.000	0,0
1) <i>partecipazioni in Altri enti</i>	25.000	25.000	0,0
C) Attivo circolante	160.961.055	137.893.682	16,7
I. Rimanenze	26.057	81.722	-68,1
<i>di cui</i>			
1) <i>Materie prime, sussidiarie e di consumo</i>	26.057	81.722	-68,1
II. Residui attivi, con separata indicazione, per ciascuna voce,	69.392.573	68.526.970	1,3
<i>di cui</i>			
4) <i>Crediti verso lo Stato ed altri soggetti pubblici</i>	69.237.024	68.340.015	1,3
5) <i>Crediti verso gli altri</i>	155.549	186.955	-16,8
IV. Disponibilità liquide	91.542.426	69.284.990	32,1
<i>di cui</i>			
1) <i>depositi bancari e postali</i>	91.542.426	69.284.990	32,1
D) Ratei e risconti	151.377.936	122.311.889	23,8
<i>di cui</i>			
1) <i>Ratei attivi</i>	163	162	0,4
2) <i>Risconti attivi</i>	151.377.773	122.311.727	23,8
Totale attivo	317.968.087	266.860.245	19,2
Passivo	2019	2018	Var. %
A) Patrimonio netto	53.069.178	50.826.292	4,4
I. Fondo di dotazione	50.826.292	67.968.346	-25,2
IX. Avanzo (disavanzo) economico di esercizio	2.242.886	-17.142.054	113,1
C) FONDI PER RISCHI E ONERI			
D) TRATTAMENTO DI FINE RAPPORTO DI LAVORO			
E) RESIDUI PASSIVI, con separata indicazione, per ciascuna	84.256.281	64.102.133	31,4
<i>di cui</i>			
5) <i>Debiti verso fornitori</i>	8.882.660	9.190.577	-3,4
8) <i>Debiti tributari</i>	639.546	587.732	8,8
9) <i>Debiti verso istituti di previdenza e sicurezza sociale</i>	578.348	573.153	0,9
11) <i>Debiti verso lo Stato ed altri soggetti pubblici</i>	52.910.413	39.588.595	33,7
12) <i>Debiti diversi</i>	21.245.314	14.162.076	50,0
F) Ratei e risconti	180.642.627	151.931.820	18,9
2) <i>Risconti passivi</i>	180.642.627	151.931.820	18,9
Totale passività (B+C+D+E+F)	264.898.909	216.033.953	22,6
Totale passivo e patrimonio netto (A+B+C+D+E)	317.968.087	266.860.245	19,2

Fonte: bilanci INDIRE

Le componenti patrimoniali attive aumentano nel 2019 dell'19,2 per cento rispetto al 2018, passando da 266.860.245 a 317.968.087 euro del 2019. Esse sono formate per il 50,6 per cento dall'attivo circolante, di cui circa il 56,8 per cento è dato dalle "disponibilità liquide" e il 43 per cento da residui attivi, per circa il 47,6 per cento da ratei e risconti attivi e per il restante 1,8 per cento dalle immobilizzazioni.

Sul predetto incremento incide soprattutto l'aumento del 16,7 per cento dell'attivo circolante e del 23,8 per cento dei ratei e risconti attivi (in valore assoluto pari a circa euro 29 milioni).

Le immobilizzazioni, infatti, si riducono sensibilmente anche nel 2019, passando da euro 6.654.674 del 2018 a euro 5.629.095 del 2019.

Ciò è imputabile essenzialmente alle dismissioni immobiliari effettuate, nei confronti del Demanio, ai sensi dell'articolo 1 comma 393, della legge n. 147 del 2013. Tali operazioni hanno comportato la riduzione delle immobilizzazioni materiali - terreni e fabbricati del 17,8 per cento (in valore assoluto circa euro 815 mila).

L'incremento dell'attivo circolante è dovuto essenzialmente al netto aumento delle disponibilità liquide (+32,1 per cento) conseguente all'andamento delle riscossioni e dei pagamenti per i progetti in affidamento, tra i quali il programma Erasmus *plus*. In relazione a tale programma, infatti, a fine 2019, sono state incassate entrate per circa 29,9 milioni, i cui connessi pagamenti sono stati imputati agli esercizi successivi.

Sostanzialmente stabili i crediti (per la quasi totalità vantati verso soggetti pubblici) rispetto all'esercizio precedente, che assommano a complessivi euro 69.237.024, importo coincidente con quello dei residui attivi; lieve decremento, seppur non particolarmente significativo a livello assoluto, delle rimanenze (che passano da euro 81.722 del 2018 a euro 26.057 del 2019; -68,1 per cento).

Dal lato del passivo, ancora netto l'aumento dei debiti che crescono del 31,4 per cento rispetto al 2018, in linea con quello dei residui passivi (euro 84.256.281). Nel dettaglio, i debiti che aumentano più sensibilmente sono quelli verso lo Stato e altri soggetti pubblici (che passano da euro 39.588.595 del 2018 a euro 52.910.413 del 2019) e i debiti diversi, in particolar modo, a causa dei trasferimenti verso istituzioni sociali private e altre imprese che hanno subito un incremento rispetto al 2018 del 50 per cento.

Nel biennio 2018-2019, a meno dei debiti verso fornitori, aumentano tutti i debiti (tributari, verso istituti di previdenza, verso stato e altri soggetti pubblici e diversi). Netto anche l'aumento dei risconti passivi che passano da euro 151.931.820 del 2018 a euro 180.642.627 del 2019 (+18,9 per cento)¹⁰⁵.

Anche per il 2019, l'Ente non ha costituito il fondo per rischi e oneri.

¹⁰⁵ Secondo quanto riferito dall'Ente, l'incremento degli impegni (e di conseguenza dei residui passivi) è dovuto ad un incremento del finanziamento a carattere pluriennale assegnato a INDIRE dalla Commissione Europea, per circa 30 milioni.

Il fondo di dotazione del 2019 è notevolmente diminuito (-25 per cento) rispetto all'esercizio 2018 (che a sua volta registrava un decremento consistente rispetto all'esercizio 2017), passando da euro 67.968.346 del 2018 a euro 50.826.292 del 2019.

Il patrimonio netto del 2019 – pur registrando un incremento del 4,4 per cento rispetto al 2018 (passando da 50.826.292 a 53.069.178 del 2019) - non è ancora in grado di ricostituire il livello al 31 dicembre 2017, dove si attestava a circa euro 68 milioni.

La criticità, inoltre, risulta in peggioramento avendo riguardo all'ulteriore decremento registrato nel 2020 (pari a euro 43.342.695).

Sul punto, i riscontri forniti dall'Ente non chiariscono le ragioni del progressivo peggioramento del patrimonio netto, con conseguente consistente erosione del fondo di dotazione¹⁰⁶.

La questione sarà, pertanto, oggetto di specifico approfondimento nel successivo referto.

¹⁰⁶ In particolare, secondo quanto riferito dall'Ente con la nota di risposta del 22 novembre 2021, "le variazioni in decremento del patrimonio netto non evidenziano necessariamente una criticità. INDIRE gestisce numerosi progetti in affidamento con caratteristiche molto diverse in termini di importo e durata, spesso pluriennale, che determinano anche la consistenza dei residui attivi e passivi al termine dell'esercizio, con evidenti riflessi sul patrimonio netto, per situazioni non sempre dipendenti dalla volontà dell'Istituto". Alla luce di quanto sopra, secondo l'Ente, "Per una veritiera interpretazione dell'andamento del patrimonio netto è necessario prendere a riferimento anche altri dati di bilancio come, appunto, l'avanzo di amministrazione disponibile".

11. MISURE ASSUNTE PER FRONTEGGIARE L'EMERGENZA COVID

Secondo le informazioni fornite dall'Ente, dalla fine del mese di febbraio 2020 sino alla data attuale, sono state adottate tutte le misure precauzionali volte al contenimento e alla riduzione del rischio di contagio al fine di garantire la tutela della salute dei dipendenti e aventi causa dell'Ente.

In particolare si è provveduto alla chiusura delle sedi di Torino e Napoli; alla sospensione delle missioni sul territorio nazionale ed internazionale; all'attuazione delle misure inerenti il lavoro agile per il 95 per cento del personale in servizio, con mantenimento del servizio in presenza per alcuni settori residuali quali il supporto tecnico informatico e il supporto all'utenza da parte dell'ufficio gestione risorse umane; alla riduzione dell'orario di apertura delle sedi, ai fini dell'efficientamento energetico; all'adozione del Protocollo di regolamentazione per il contenimento della diffusione del Covid-19 e di tutte le misure ad esso connesse, finalizzate al contenimento e alla riduzione del rischio di contagio; alla gestione interamente telematica delle procedure di selezione del personale e delle risorse da imputare alle attività di progetto; all'implementazione della struttura tecnologica dell'Ente, volta alla messa in sicurezza dei dati dell'Amministrazione e alla agevolazione del lavoro a distanza (*cloud*, nuovi pc, implementazione del gestionale in uso all'Amministrazione e delle piattaforme di condivisione del lavoro).

Sempre secondo quanto riferito, durante il periodo della pandemia, INDIRE ha realizzato circa 505 eventi (marzo 2020 e ottobre 2021) per la quasi totalità in modalità *online*. Tra questi si segnalano:

- "Corri la Vita" (l'unico in presenza);
- gli eventi legati al progetto europeo *Etwinning*;
- gli eventi di formazione *online* organizzati da INDIRE a supporto del Ministero dell'istruzione nella prima fase di pandemia. Si tratta nella fattispecie di 211 *webinar* realizzati con la piattaforma *Webex* tra il 2 marzo (la settimana in cui sono state chiuse le scuole) e fine aprile 2020;
- 50 *webinar* organizzati nell'ambito del *Codiger* e del *Conper*, con iniziative di formazione condotte insieme ad altri enti pubblici di ricerca.

Per quanto concerne la "Fiera di Didacta" (interamente *online*), l'edizione 2020 è stata realizzata in forma ridotta (con 4 eventi su due giorni), mentre per l'edizione 2021 (che si è

svolta dal 17 al 19 marzo) sono stati realizzati circa 110 eventi.

12. CONCLUSIONI

L'Istituto nazionale di documentazione, innovazione e ricerca educativa (INDIRE) è un ente di ricerca di diritto pubblico "ripristinato" a norma dell'art. 19 del decreto legge 6 luglio 2011, n. 98, convertito, con modificazioni, dalla legge 15 luglio 2011, n. 111, a seguito della contestuale soppressione dell'Agenzia Nazionale per lo Sviluppo dell'Autonomia Scolastica (Ansas).

INDIRE, oltre ad essere un Ente di ricerca, opera, dal 2006 (nell'ambito del programma comunitario "*Lifelong 2007 -2013*") ad oggi (programma "*Erasmus+ 2021-2027*"), come "Agenzia nazionale" incaricata, sulla base di specifiche designazioni effettuate dalla competente "Autorità nazionale", di gestire l'attuazione dei programmi di finanziamento europei, volta per volta, istituiti con regolamento U.E. nello specifico settore.

Il vigente statuto è stato adottato dal Consiglio di amministrazione in data 20 ottobre 2017, con delibera n. 13 e pubblicato il 10 gennaio 2018.

Il regolamento per l'amministrazione, la contabilità e la finanza (di seguito anche soltanto "regolamento di contabilità") è stato approvato con delibera del Consiglio di Amministrazione n. 11 del 21 marzo 2019.

Con la medesima delibera consiliare è stato approvato anche il regolamento di organizzazione e del personale (di seguito anche "regolamento di organizzazione") vigente nel 2019.

Per tutto il 2019, è stato sottoposto alla vigilanza del Ministero dell'istruzione dell'università e della ricerca (MIUR).

Ai fini della pianificazione operativa, ai sensi dell'art. 7 del d.lgs. n. 218 del 2016, gli enti di ricerca adottano un Piano triennale di attività (PTA), aggiornato annualmente, con il quale determinano anche la consistenza e le variazioni dell'organico e del piano di fabbisogno del personale.

L'aggiornamento, per il 2019, del Piano Triennale di Attività 2019 -2021 è stato approvato con delibera del Consiglio di Amministrazione n. 91 del 19 dicembre 2018.

Dai documenti in atti, è emerso che il ritardo nell'approvazione del suddetto documento ha comportato - a cascata - il ritardo nell'approvazione di tutti i documenti a questo connessi e collegati, tra cui il bilancio di previsione 2019 (approvato con delibera del Cda n. 98 del 19 dicembre 2018, in ritardo rispetto al termine del 31 ottobre fissato dalla normativa vigente) ed

il Piano integrato della *performance*, della prevenzione della corruzione e della trasparenza (2019-2021) (adottato, per la prima volta, dal Consiglio di amministrazione con la delibera n. 53 del 17 luglio 2019, quindi ben oltre il termine del 31 gennaio fissato dall'art. 10 del d.lgs. 27 ottobre 2009, n.150).

Considerando la natura "strategica" del PTA non solo in termini di programmazione delle attività "core" dell'Istituto ma anche in merito alla pianificazione del fabbisogno di personale per l'esercizio e di correlate risorse per farvi fronte, questa Corte evidenzia la necessità che, per il futuro, venga prestata particolare attenzione alla tempistica di approvazione del suddetto documento e, quindi, di riflesso di tutti i documenti, anche di bilancio, a questo connessi e collegati.

Ai sensi dell'articolo 8 del vigente statuto, sono organi dell'Istituto: il Presidente, il Consiglio di amministrazione, il Collegio dei revisori dei conti e il Consiglio tecnico scientifico, quest'ultimo con funzioni consultive.

La questione dei compensi degli Organi risulta tutt'oggi controversa, avendo riguardo alle procedure seguite per la relativa determinazione.

Ai sensi del comma 5 dell'art. 8 dello statuto, le indennità di carica del Presidente, dei membri del Consiglio di amministrazione e del Collegio dei revisori sono determinate, a valere sul bilancio dell'Istituto, con decreto del Ministro dell'istruzione, di concerto con il Ministero dell'economia e delle finanze.

A tutt'oggi, però, il decreto interministeriale di riferimento è quello del 31 ottobre 2002 e risale all'Istituto" ante" gestione commissariale di Ansas (2007-2012).

Non risulta, infatti, ancora concluso l'iter funzionale all'adozione di un nuovo decreto di determinazione dei compensi, né risultano approvati i nuovi parametri ed indici previsti dalla riforma introdotta dal comma 596, dell'art. 1 della legge n. 160 del 2019.

INDIRE ha sempre ritenuto che il decreto del 2002 non potesse trovare applicazione in quanto riferito ad un ente con struttura organizzativa e di gestione molto diversa da quella attuale.

Per l'effetto, nelle more dell'approvazione del nuovo decreto interministeriale, il compenso degli organi viene determinato - sin dal 2013 - con delibere del Consiglio di amministrazione, sulla base dei parametri e dei criteri contenuti nella direttiva del Presidente del Consiglio dei Ministri del 9 gennaio 2001, così come successivamente esplicitata con la circolare n. 4993 del

29 maggio 2001 e, in particolare, secondo le voci e gli indici riportati nel *software* a questa allegato.

Tale peculiarità ha connotato anche la determinazione delle indennità relative all'esercizio 2019.

Nel 2019 non sono previste indennità per i supplenti dell'organo di controllo, né per i componenti del Consiglio tecnico-scientifico.

Al riguardo il Ministero vigilante, pur dando atto dell'inattualità del sopra citato decreto ministeriale del 2002 e, quindi, ritenendo "discutibile" la sua applicazione al "nuovo" INDIRE, in sede approvazione del rendiconto relativo all'esercizio 2019 ha invitato l'Ente a *"continuare, in via prudenziale, a far riferimento al D.I. del 31 ottobre 2002, che è ad oggi l'ultimo atto ufficiale di determinazione dei compensi da corrispondere agli organi dell'Ente"*.

Tale indicazione è stata ribadita anche in sede di approvazione del bilancio di previsione 2020, del rendiconto 2020 e del bilancio di previsione 2021.

Si rileva, inoltre, che nell'esercizio 2019, al pari dei precedenti esercizi, l'Ente non risulta aver applicato i vincoli di spesa vigenti in materia, e ciò sull'assunto - a cui ha aderito il Ministero vigilante - dell'impossibilità di rinvenire nel quadro normativo (allora) vigente, in assenza di uno specifico intervento prescrittivo, l'univoca applicazione di norme di contenimento della spesa pubblica ad enti istituiti in anni successivi a quelli fissati come parametri contabili di riferimento.

Alla luce di quanto sopra, questa Corte, in disparte l'ulteriore profilo della previsione di un compenso al membro supplente, peraltro - nel caso di specie - neppure nominato, evidenzia l'assoluta esigenza di una definizione in tempi rapidi della complessiva questione dei compensi, non potendo costituire l'erogazione a titolo provvisorio, nelle more dell'adozione del prescritto decreto interministeriale, un valido titolo di legittimazione delle spese all'esame.

La circostanza, peraltro, assume rilievo anche in termini di recupero delle eventuali somme riconosciute in eccesso, non soltanto rispetto alle procedure di determinazione, ma anche rispetto alla questione dei vincoli finanziari vigenti sino alla novella di cui alla legge n. 160 del 2019.

L'Istituto ha sede legale in Firenze e si articola in tre nuclei territoriali, aventi rispettivamente sede in Torino, Roma e Napoli, che hanno funzioni di gestione e supporto alla realizzazione

delle attività istituzionali affidate all'Ente.

In relazione al perseguimento dei fini istituzionali, l'Istituto è organizzato in "Strutture centrali", a loro volta articolate in "Settore ricerca", "Settore amministrativo-gestionale" e "Agenzia nazionale".

Con specifico riferimento al settore amministrativo-gestionale, a decorrere dalla delibera consiliare del 18 marzo 2018 ad oggi, il Servizio risorse umane, affari generali e servizi giuridico-amministrativi è gestito *ad interim* dal Direttore generale, per via della vacanza, per dimissioni, della corrispondente posizione dirigenziale.

Considerando che la gestione "*ad interim*" di un ufficio dirigenziale non può che essere - per propria natura - eccezionale ed avere durata limitata nel tempo, mentre nel caso di specie risulta protrarsi da oltre tre anni, si rileva la necessità di assumere, senza ulteriore indugio, misure volte a ripristinare il normale funzionale dell'ufficio dirigenziale in parola, ponendo fine al suddetto metodo di gestione "emergenziale" degli uffici dirigenziali.

Il Settore "Agenzia nazionale" costituisce una struttura amministrativa dell'Istituto che si occupa di gestire i programmi di finanziamento U.E. sulla base di una specifica designazione collegata al programma, volta per volta, istituito con specifico regolamento U.E..

Ai sensi degli articoli 50 e 50 *ter* del d.lgs. n. 300 del 1999, come modificato dal già citato d.l. n. 1 del 2020, INDIRE risulta oggi individuata (*rectius* "individuabile") come Agenzia nazionale per il "programma Erasmus+" sia presso il Ministero dell'istruzione (art. 50) che presso il Ministero dell'università e della ricerca (art. 50 *ter*).

L'individuazione (*rectius* "individuabilità") per legge di INDIRE quale Agenzia nazionale, non risulta aver modificato, sostituendola, la procedura di designazione delle Agenzie nazionali fissata dalla normativa U.E.

Alla luce della novella normativa di cui al sopra citato d.l. n. 1 del 2020, il Consiglio di amministrazione dell'Ente ha ritenuto necessario ridisegnare l'assetto organizzativo della struttura amministrativa dell'Ente e, in particolare, della struttura "Agenzia nazionale", deliberando di apportare specifiche modifiche al Regolamento di Organizzazione (delibera n. 32 del 9 giugno 2020).

Tale nuovo regolamento è stato adottato con la delibera consiliare n. 37 del 23 giugno 2020 ed è stato approvato dal Ministero dell'Istruzione con provvedimento del 3 settembre 2020.

Alla luce delle modifiche apportate al Regolamento, l'Ente ha ritenuto che gli incarichi

dirigenziali a tale data in essere, tra cui quello del Direttore generale, fossero decaduti, dovendo procedere – di conseguenza – ai nuovi conferimenti.

Con la delibera n. 68 del 28 ottobre 2020, pertanto, l'incarico di Direttore generale, pur essendo a tale data ancora in essere (e lo sarebbe rimasto sino al 28 febbraio 2022), è stato ri-assegnato al medesimo soggetto ed alle medesime condizioni economiche, per il periodo 1° novembre 2020- 31 ottobre 2025.

Il nuovo conferimento dell'incarico è intervenuto senza procedere ad una previa procedura comparativa, e ciò in considerazione delle specifiche questioni amministrative e di gestione pendenti alla data della riorganizzazione, dei risultati conseguiti dal Direttore generale nell'espletamento dell'incarico dal 2014 al 2019 (confermati anche nella valutazione dell'Oiv) e della necessità di dover garantire la continuità dell'azione amministrativa.

Tale determinazione risulta suffragata da specifici pareri legali, alla luce dei quali – secondo la prospettazione riportata nella sopra citata delibera 68/2020 – viene ritenuto che *“in presenza di una sostanziale modifica intervenuta nell'assetto istituzionale ed organizzativo dell'ente, si debba procedere ad un nuovo incarico dei vertici amministrativi e che nella fattispecie in esame le motivazioni di continuità dell'azione amministrativa giustificano il mancato ricorso a previe procedure di interpello”*.

In sostanza, secondo quanto ritenuto dall'Ente anche alla luce dei pareri legali sul punto, nella fattispecie all'esame – ritenuta la natura sostanziale delle modifiche organizzative operate - si verterebbe in un'ipotesi di decadenza automatica (o necessitata) degli incarichi dirigenziali, con conseguente necessità di procedere ai nuovi conferimenti.

Sul punto si osserva che, alla luce del vigente panorama normativo come ridisegnato dal consolidato orientamento del Giudice delle leggi, le ipotesi di caducazione automatica degli incarichi dirigenziali sono solo quelle espressamente previste dalla legge e ritenute dal Giudice delle leggi conformi all'Ordinamento costituzionale

Al di là delle suddette fattispecie, risulta sempre necessario un formale provvedimento di revoca che individui ed espliciti le ragioni della cessazione anticipata dell'incarico, e ciò anche in caso di *“modifiche sostanziali”* del settore in cui opera il dirigente interessato.

La motivazione della revoca deve, quindi, evidenziare il *“nesso eziologico”* tra il riassetto organizzativo operato e la necessità di cessazione anticipata dell'incarico.

In quest'ottica le *“modifiche organizzative”*, per fondare la revoca, devono incidere

sull'attitudine del dirigente a continuare ad espletare l'incarico anche in relazione al "nuovo" ufficio, almeno sino alla sua naturale scadenza.

Si ritiene, infatti, che la revoca per "motivi organizzativi" – qualora (ancora) ammessa alla luce del vigente Ordinamento- presupponga, per sua stessa *ratio*, il venir meno in capo al dirigente dei requisiti ritenuti necessari alla sua prosecuzione.

In caso contrario, la cessazione anticipata sarebbe priva di causa.

Ed è in quest'ottica che- a parere di questa Corte - acquistano rilievo le previsioni della contrattazione collettiva vigenti in materia, quando affermano che l'atto di revoca si pone come condizione per la "assegnazione di altro incarico per ristrutturazione e riorganizzazione dell'ufficio dirigenziale", dove per "altro" deve intendersi un incarico "diverso" rispetto a quello revocato.

Nella fattispecie che ci occupa, il dirigente è il Direttore generale dell'Ente. Per motivarne la revoca, le modifiche apportate avrebbero dovuto incidere in maniera sostanziale sull'attitudine di quest'ultimo a continuare ad assolvere il *munus* istituzionalmente assegnato, e cioè la responsabilità della complessiva gestione dell'Ente, l'attuazione delle delibere del consiglio di amministrazione, nonché i compiti di direzione, coordinamento e controllo della "complessiva" struttura organizzativa (art. 15 dello Statuto).

Invece, al medesimo soggetto è stato ri-assegnato il medesimo incarico di Direttore generale, e ciò proprio in virtù delle capacità dimostrate e dei risultati raggiunti.

Il nuovo conferimento dell'incarico è stato, come detto, effettuato in assenza di previa valutazione comparativa, motivato dall'esigenza di garantire la continuità degli atti di gestione "pendenti" alla data della revoca e, comunque, sull'assunto che "*non vi sono disposizioni di legge che impongano il previo interpello per le nomine dei direttori generali degli enti pubblici di ricerca*".

A questo proposito, per i motivi sopra illustrati, si ritiene che le ragioni di "continuità amministrativa" avrebbero potuto assumere rilevanza – qualora possibile - solo in caso di rinnovo, alla scadenza naturale dell'incarico, avendo riguardo, comunque, alla necessità di garantire al contempo il principio – immanente al sistema - di "temporaneità" degli incarichi dirigenziali.

Si precisa, inoltre, che la previa valutazione comparativa costituisce attuazione dei principi di trasparenza e pubblicità degli incarichi dirigenziali, così come sintetizzati -in termini di

“conoscibilità” - nel comma 1 *bis* dell’art. 19 del d.lgs. n. 165 del 2001 ed applicabili a “ciascun incarico di funzione dirigenziale” ivi inclusi quelli relativi ai direttori generali degli Enti di ricerca. A tale proposito si rileva che ai sensi dell’art. 12 del d.lgs. 213 del 2009 (tutt’ora vigente) gli enti pubblici di ricerca, devono conformarsi, tra l’altro, ai principi dell’articolo 4, nonché del capo II del titolo II del decreto legislativo 30 marzo 2001, n. 165 dedicato, in particolare, proprio alla disciplina della “Dirigenza”, ai sensi degli artt. 13-29. Peraltro, ai sensi del comma 4 dell’art. 12 del sopra citato d.lgs. 213 del 2009 viene espressamente previsto che “Gli statuti e i regolamenti prevedono inoltre procedure di valutazione comparativa per l’individuazione dei direttori degli organi di ricerca (..)”

Fermo quanto sopra, per quanto riguarda la retribuzione del Direttore generale, per l’esercizio 2019, si osserva un incremento del 19,9 per cento rispetto al 2018 (passando da 186.076 euro del 2018 a complessivi 223.181 euro del 2019). Tale aumento risulta dovuto essenzialmente alla retribuzione di risultato riconosciuta - per il periodo 1° gennaio 2019-31 dicembre 2019 - con delibera consiliare n. 51 del 29 luglio 2020, per un importo pari al 50 per cento dello stipendio tabellare (nel 2018 era pari al 30 per cento).

Tale delibera è stata assunta a seguito di validazione della relazione sulla *performance* anno 2019 da parte dell’Oiv (in data 30 giugno 2020), nonché della specifica valutazione dal medesimo effettuata in relazione agli obiettivi raggiunti dal Direttore generale.

Nelle premesse della suddetta delibera viene “tenuto conto”, oltre che dei risultati conseguiti, anche della gestione *ad interim* dell’Ufficio dei Servizi giuridici ed amministrativi e degli Affari Generali, e ciò nei termini di cui art. 27, comma 3 del Ccnl AREA VII - Dirigenza delle Università e degli Enti di Ricerca e di Sperimentazione quadriennio normativo 2002/2005 - biennio economico 2002/3, alla luce del quale “il trattamento economico del dirigente per i periodi di sostituzione è integrato nell’ambito della retribuzione di risultato, di un ulteriore importo la cui misura potrà variare dal 15% al 25% del valore economico della retribuzione di posizione prevista per l’incarico ricoperto dal dirigente sostituito”.

Sul punto, in riscontro alle osservazioni formulate in sede istruttoria in merito all’(in)applicabilità nel caso di specie della suddetta clausola contrattuale (che si riferisce a soggetti del “*medesimo livello dirigenziale*”), l’Ente ha dichiarato che il richiamo alla gestione dell’*interim* (“tenuto conto”) avrebbe avuto la sola funzione di dettagliare le attività del direttore generale nel periodo di riferimento e non come parametro per la determinazione

dell'incremento della retribuzione di risultato.

Con riguardo alle misure assunte in tema di valutazione delle performance, dall'esame del Piano integrato 2019-2021 è emerso che per il 2019, la Performance del Settore amministrativo-gestionale risulta parametrata agli obiettivi del Direttore Generale e della dirigente amministrativa, mentre non sono stati indicati gli obiettivi a livello di *performance* individuale.

Tale circostanza è stata rilevata anche dall'Oiv nell'ambito della Relazione sul "Funzionamento complessivo del sistema di valutazione, trasparenza e integrità dei controlli, del 20 aprile 2020.

Alla luce di quanto sopra, questa Corte, considerando anche gli specifici rilievi formulati dal Dipartimento della funzione pubblica della Presidenza del Consiglio dei Ministri e dal MEF con riferimento agli accordi per la contrattazione integrativa dell'esercizio 2019, ritiene necessario efficientare la dinamica del sistema di valutazione delle performance, e ciò partendo proprio dalla determinazione - su base individuale - degli obiettivi da raggiungere. Per quanto riguarda gli adempimenti in materia di *privacy*, le relazioni svolte dal DPO evidenziano, tra l'altro, una criticità nelle misure adottate dall'Ente al fine di prevenire ed evitare, in particolare, gli attacchi informatici.

Solo a fine 2020 risulta, infatti, che l'Ente ha attivato le procedure per dotarsi di uno specifico protocollo interno per la violazione dei dati (i c.d. *data breach*).

Alla luce di quanto sopra, questa Corte - anche avendo riguardo alle sanzioni di natura pecuniaria previste dalla normativa vigente e dei correlati rischi di aggravio per la finanza pubblica - evidenzia la necessità, non oltremodo rinviabile, che INDIRE, nella sua qualità di Titolare e di Responsabile dei dati (a seconda delle situazioni) adotti tutte le misure necessarie ad approntare un "sistema" di tutela dei dati personali efficiente ed idoneo a prevenire ed evitare il concretizzarsi dei sopra citati rischi di sanzione.

Per quanto riguarda la gestione del personale, non risultano - allo stato- adottati i disciplinari, previsti nel relativo regolamento di organizzazione, funzionali a regolare nel dettaglio le modalità di reclutamento del personale (artt. 24, 25 e 26 del Regolamento).

Così come, con riferimento al personale dirigente, dai documenti in atti, non risulta approvato un provvedimento volto a predeterminare i criteri per il conferimento, il mutamento e la revoca dei relativi incarichi, atto, invece, ritenuto necessario anche

nell'ambito della direttiva n. 10 del 17 dicembre 2007 dalla Presidenza del Consiglio dei Ministri, Dipartimento della funzione pubblica (cfr. art. 3).

A tale riguardo, questa Corte evidenzia la necessità che vengano adottati i suddetti documenti, al fine di dotare l'Ente di criteri operativi, obiettivi e trasparenti in merito alle procedure sopra evidenziate.

Con riferimento agli esiti del monitoraggio sulla spesa di personale 2019, l'Ente ha dichiarato di avere rispettato i vincoli finanziari di cui all'art. 12 del d.lgs. n.218 del 2016. L'indicatore riporta un valore pari al 61,18 per cento.

Fermo quanto sopra, con riferimento alla consistenza e composizione del personale, per il 2019, si osserva che, su un numero complessivo di 241 unità, n. 4 sono dirigenti del settore ricerca, mentre per il settore amministrativo, vi è solo una figura dirigenziale (seconda fascia) oltre il Direttore generale.

Per il personale non dirigente, il fenomeno si inverte, infatti il numero di ricercatori e tecnologici è nettamente inferiore alle unità di personale amministrativo (n. 50 ricercatori e n. 10 tecnologi, rispetto a n. 176 unità di personale amministrativo).

In merito alla tipologia, si registra un lieve decremento del personale a tempo indeterminato rispetto all'esercizio 2018 (2 unità), nonostante le politiche di stabilizzazione del personale attuate anche nell'esercizio 2019; anche il personale a tempo determinato diminuisce di due unità rispetto al 2018 (passando da 91 a 89 del 2019), mentre si assiste ad una consistente riduzione del personale acquisito tramite contratti di collaborazione coordinata e continuativa (che passano da 126 unità nel 2018 a 69 unità nel 2019)

Gli impegni complessivi per la spesa di personale, al lordo degli oneri fiscali e previdenziali, ammontano a euro 16.804.712 di cui circa il 48 per cento è imputabile al personale a tempo indeterminato, in aumento rispetto al 2018 (pari al 45 per cento).

Il personale a tempo determinato interessa circa il 21 per cento del totale degli impegni, percentuale in diminuzione rispetto al 2018 (42 per cento), mentre il 15 per cento è imputabile ai contratti co.co.co (12 per cento nel 2018).

A fronte della sensibile riduzione delle unità di personale co.co.co, gli oneri risultano nettamente aumentati, passando da 1.931.884 euro del 2018 a 2.596.473 euro del 2019, con un aumento del 34,4 per cento.

Tale circostanza sarebbe dovuta, secondo quanto riferito dall'Ente, alla ridotta durata dei

contratti in essere nel 2018 rispetto a quelli (annuali) dell'esercizio in esame.

Gli incarichi di consulenza nel 2019 risultano in aumento, sia come numero che come importo, passando da 29 del 2018, per un impegno di spesa complessivo pari 1.224.734 euro, a 47 del 2019, per una spesa pari a circa 1.469.962 euro.

Alla luce di quanto sopra, questa Corte osserva che - anche in considerazione delle consistenti stabilizzazioni effettuate nell'esercizio - si sarebbe dovuto assistere ad una proporzionale razionalizzazione dei contratti di consulenza, quanto meno con riferimento allo svolgimento delle funzioni ordinarie dell'Ente.

Per quanto riguarda il trattamento accessorio, si rileva che l'esercizio 2019 è il primo anno di attivazione della procedura per la verifica congiunta degli accordi integrativi ai sensi dell'art. 40-bis, comma 2, del d.lgs. n. 165 del 2001.

La procedura - ad oggi - non risulta conclusa in quanto il Mef e il Dipartimento della funzione pubblica, ciascuno per quanto di rispettiva competenza, hanno formulato specifiche osservazioni sia con riferimento all'ipotesi di accordo raggiunto in data 29 ottobre 2019, che con riguardo alla nuova ipotesi sottoscritta a febbraio 2021 e trasmessa, previo parere positivo del Collegio dei revisori, in data 2 aprile 2021.

Passando ad esaminare la materia della razionalizzazione della spesa, si evidenzia che -con riferimento all'INDIRE "ripristinato" - l'individuazione del perimetro di applicazione è stata, e continua ad essere, una questione particolarmente dibattuta.

Le problematiche emerse possono suddividersi in due macro fattispecie.

La prima inerisce alla possibilità o meno di applicare ad INDIRE, così come "ripristinato" ai sensi dell'art. 19 del d.l. n. 98 del 2011, i vincoli finanziari volta per volta vigenti, qualora abbiano come parametro di calcolo annualità per le quali non sussiste, secondo la prospettazione fornita dall'Ente, un bilancio comparabile.

La seconda ha per oggetto la portata, rispetto all'Ente, della novella normativa contenuta nella legge n. 160 del 2019 (legge di bilancio 2020) che ha modificato, in maniera consistente, la materia dei vincoli, prevedendo un unico macro "tetto" di riduzione della spesa per l'acquisto di beni e servizi (sulla base della spesa media sostenuta negli esercizi 2016-2018, ai sensi del comma 591, dell'art. 1) e un unico macro obbligo di versamento nello specifico capitolo dell'entrata del bilancio dello Stato (pari a quanto dovuto nel 2018, maggiorato del 10 per cento, ai sensi del comma 594 del medesimo articolato normativo).

In questo caso, la problematica è originata dal nuovo perimetro dei vincoli in materia di consumi intermedi, considerando che il comma 4 *bis*, dell'art. 8 del d.l. 95 del 2012 non rientra tra le disposizioni abrogate, con la conseguenza che l'Ente ha ritenuto di poter continuare ad assolvere i propri obblighi di riduzione della spesa per consumi intermedi (e di correlato versamento nel bilancio dello Stato) esclusivamente ai sensi di tale disposto normativo.

Con riguardo ad entrambe le fattispecie, le posizioni assunte nel tempo dal Ministero vigilante e dal Mef non sono risultate allineate.

In relazione ai vincoli *"ante"* riforma 2020, il Mef, al fine di evitare *"vuoti applicativi"*, in sede di disamina del rendiconto 2017, pur rimettendosi alle determinazioni finali del Ministero vigilante, ha rilevato l'opportunità di assumere come valori di riferimento -per l'applicazione delle norme di contenimento della spesa - quelli relativi al primo bilancio consuntivo *"comparabile"* che, nel caso di specie, veniva individuato nell'esercizio 2013.

Il Ministero vigilante (all'epoca MIUR), invece, con nota del 3 dicembre 2018 ha aderito alla prospettazione fornita dall'Ente, ritenendo che il quadro normativo non consentisse di applicare norme di contenimento della spesa ad enti istituiti in anni finanziari successivi a quelli assunti a parametro contabile, con la conseguenza che in mancanza di un intervento chiarificatore del legislatore *"appare difficile fare ricorso solo a criteri interpretativi di ordine sistematico - teleologico per giustificare l'applicazione di tali prestazioni patrimoniali (..)"*.

Al riguardo, il Collegio dei revisori - in sede di approvazione del bilancio di previsione 2019 - ha fatto propria la posizione dell'Ente e del Ministero vigilante, approvando un documento (allegato al verbale) nel quale sono state individuate, nel dettaglio, le disposizioni sui vincoli di spesa ritenute applicabili ovvero non applicabili ad INDIRE.

Per l'effetto, anche con riferimento al ciclo di bilancio 2019, le disposizioni in materia di contenimento della spesa non sono state applicate, se non nei limiti come sopra prospettati.

Il Ministero vigilante ha confermato la propria adesione alla prospettazione dell'Ente, sia in sede di approvazione del bilancio di previsione 2019, che nell'ambito dell'approvazione del rendiconto del relativo esercizio.

La complessiva questione, quindi, è rimasta a tutt'oggi *"sospesa"*, con inevitabili effetti riflessi anche sulla seconda macro questione, e cioè sul perimento di applicazione ad INDIRE della nuova disciplina dei vincoli finanziari codificata ai sensi dei commi 590 e ss, dell'art. 1

della legge di bilancio 2020.

Come anticipato, INDIRE ha ritenuto, infatti, di essere esclusa “anche” dal complessivo campo di applicazione della novella.

Il Ministero vigilante, anche in questo caso, ha aderito alla posizione dell’Ente.

Di diverso avviso, invece, il Mef, secondo il quale la riduzione del Fondo ordinario per gli enti di ricerca adempirebbe agli obblighi di razionalizzazione della spesa prescritti ai sensi del “solo” articolo 8 del citato decreto legge n. 95 del 2012, restando ferme tutte le altre disposizioni in materia.

Tali osservazioni sono state ribadite in sede di verifica del bilancio di previsione per l’esercizio 2021 ed in sede di analisi del rendiconto 2020.

Le modalità con cui l’Ente ha inteso e intenderà dare attuazione alle osservazioni ed ai chiarimenti come sopra resi dal Mef saranno oggetto di riscontro in sede di successivo referto, impattando – in particolare – a valere sul ciclo di bilancio 2020 e seguenti.

Ciò che preme, sin da ora, rilevare è che le disposizioni di cui all’allegato A della legge n. 160 del 2019, costituiscono parametro sia per la determinazione della capacità di spesa dell’Ente, per l’acquisto di beni e servizi, *ante* e *post* riforma (comma 591 dell’art. 1 della legge n. 160 del 2019), sia per la quantificazione del *quantum* di versamento da effettuare all’entrata del bilancio dello Stato (ai sensi del comma 594 del medesimo articolato normativo).

Tali disposizioni, però, non sono mai state applicate dall’Ente, sull’assunto della mancanza di parametri di calcolo comparabili ed i relativi bilanci, almeno sino al 2019 (esercizio oggetto del presente referto) sono stati approvati dagli Organi competenti sulla base di tale regime in deroga.

Con la conseguenza che – in assenza di un intervento chiarificatore sui criteri di calcolo dei suddetti vincoli *ante* riforma- ne risulta inciso anche il perimetro di applicazione della riforma introdotta dalla legge di bilancio 2020.

Alla luce di quanto sopra, avendo riguardo alla circostanza che, salvo espressa deroga codificata dal Legislatore, la mancanza di annualità “comparabili” non poteva e non può comportare l’annullamento del vincolo e, quindi, della *ratio* a questo sottesa, si ritiene necessario, e non oltre modo rinviabile, che gli Organi competenti, in mancanza o nelle more di un intervento del Legislatore, individuino, in via univoca e definitiva, un criterio oggettivo, che contemperì l’esigenza di dare attuazione alla *ratio* dei vincoli di spesa *ante* e

post riforma 2020 (salvo le deroghe espressamente previste dal Legislatore), con l'interesse dell'Ente a conformarsi ai suddetti limiti, sulla base di parametri "comparabili", adottati in situazioni "equiparabili".

Il tutto al fine di far concorrere INDIRE - al pari degli altri enti pubblici - ad assicurare, in coerenza con l'ordinamento dell'Unione europea, l'equilibrio dei bilanci e la sostenibilità del debito pubblico (cfr. art. 97, comma 1, della Costituzione e art. 1, comma 1, della legge di contabilità n. 196 del 2009).

Avendo riguardo al contenzioso in essere, secondo quanto riferito dall'Ente, nell'esercizio 2019 vengono in rilievo quattro contenziosi pendenti.

Nell'esercizio 2019, non è stato costituito il fondo per i contenziosi, neppure in relazione ad eventuali passività potenziali.

In realtà, considerando la questione sul perimetro di applicazione dei vincoli di spesa, si ritiene quanto meno opportuno considerare, come passività potenziali, gli eventuali obblighi di versamento, a favore del bilancio dello Stato, di somme dovute alla luce di vincoli finanziari sino ad ora ritenuti estranei dal perimetro di rilevanza dell'Ente.

A tale proposito, l'Ente ha comunicato, che a decorrere dal bilancio di previsione 2022 sarà prevista la costituzione di un fondo di accantonamento in relazione alle eventuali somme da versare al bilancio dello Stato a seguito dell'introduzione della legge di bilancio 2020.

Passando ad esaminare il sistema di gestione del ciclo di bilancio 2019, si rileva, come già anticipato, che il bilancio di previsione è stato adottato in ritardo (dicembre 2018) rispetto al termine del 31 ottobre previsto dalla normativa vigente.

Le previsioni originarie del bilancio sono state oggetto di n. 13 variazioni, per effetto delle quali le previsioni in entrata e in uscita hanno subito, in conto competenza, un incremento pari ad euro 26.098.8156.

Il rendiconto generale relativo all'esercizio 2019 è stato adottato, con delibera del Consiglio di amministrazione n. 36 in data 23 giugno 2020 ed è stato approvato dal Ministero vigilante con nota del 3 settembre 2020.

Per il 2019, l'attestazione dei tempi di pagamento riporta un indice, su base annuale, pari a - 6,5 giorni.

L'esercizio 2019 registra un disavanzo di competenza pari a -307.248, comunque in netta diminuzione rispetto a quello relativo all'esercizio 2018 (pari a -1.188.486 euro).

Le entrate sono solo di natura corrente (al pari dei pregressi esercizi) ed aumentano del 23,7 per cento rispetto all'esercizio 2018, passando da 172.368.054 euro del 2018 a 213.285.448 euro del 2019.

Aumentano anche le spese, sia di parte corrente (+ 23 per cento) che di parte capitale (+ 60,6 per cento).

Per le spese correnti, pari a 213.197.535 euro, l'incremento rispetto al 2018 è imputabile prevalentemente al consistente aumento delle spese per acquisti di beni comuni e di servizi, che passano da euro 8.522.231 del 2018 a euro 15.420.530 del 2019.

Le spese in conto capitale passano da 246.107 euro del 2018 a 395.161 euro del 2019 e sono interamente costituite dalle acquisizioni di immobilizzazioni tecniche.

L'Ente, in sede di chiusura dell'esercizio 2019, ha deliberato il riaccertamento dei residui, provvedendo a stralciare 184.375 euro di residui attivi e 3.460.513 euro di residui passivi. Dai documenti in atti, risulta che la consistente cancellazione di residui passivi è legata, principalmente, a minori rendicontazioni da parte dei beneficiari dei finanziamenti assegnati da INDIRE, di cui l'88,48 per cento è riconducibile al programma comunitario *Erasmus Plus*.

Il peso dei residui attivi sul totale delle entrate nel 2019 (31,7 per cento) è in riduzione rispetto al 2018 (38,6 per cento), mentre è in leggero aumento l'incidenza dei residui passivi sul totale delle uscite (38,5 per cento a fronte del 35,8 per cento del 2018).

Tali incidenze, seppure in miglioramento per quanto riguarda i residui attivi, comportano ancora la necessità, da parte dell'Ente, di efficientare la dinamica di gestione dell'aggregato.

Dai documenti in atti, inoltre, è emerso che - con riferimento ai residui attivi conservati nel rendiconto 2019- il Collegio dei revisori ha approvato la "*Relazione sulla persistenza dei residui di maggiore anzianità e consistenza nonché sulla fondatezza degli stessi*", in data 11 marzo 2021, e cioè successivamente all'approvazione del rendiconto 2019.

In realtà, come prescritto dalla normativa vigente, tale relazione doveva essere approvata in via prodromica all'approvazione del rendiconto generale, costituendone un allegato (cfr. comma 5 dell'art. 40 del dpr 97 del 2003).

Sebbene tale criticità risulti superata a decorrere dall'esercizio 2020, si ritiene necessario richiamare l'attenzione sull'importanza di effettuare una verifica preventiva ed approfondita in merito all'attività di riaccertamento dei residui effettuata ai fini dell'approvazione del rendiconto di riferimento, e ciò quale presupposto per attestarne l'attendibilità e la veridicità

e, quindi, la sostenibilità in concreto degli equilibri del bilancio.

Dall'analisi dell'andamento della situazione amministrativa negli esercizi 2018 e 2019, si registra un avanzo di amministrazione positivo e migliorato rispetto all'esercizio precedente, passando da 73.709.827 euro del 2018 a 76.678.717 euro del 2019.

Tale avanzo è vincolato per un importo di euro 58.387.066 mentre la restante parte - euro 18.291.651 - risulta essere libero.

Nella parte vincolata non risultano incluse le risorse relative al fondo per la contrattazione integrativa per il personale dirigente e non dirigente costituito per l'esercizio 2019 ed in relazione al quale, alla data odierna, non risultano ancora perfezionati i correlati accordi.

Le riscossioni aumentano del 32,8 per cento, passando da euro 163.997.590 del 2018 a euro 217.735.903 del 2019, sia in conto competenza (+22,7 per cento) che in conto residui (pari a euro 31.449.826).

Anche i pagamenti complessivi aumentano (+15,9 per cento), anche qui sia in conto competenza (+19,1 per cento) sia in conto residui (+1,7 per cento).

La consistenza della cassa a fine esercizio risulta in netto incremento rispetto al 2018 (circa +32,1 per cento), e ciò in ragione del differenziale positivo registrato nell'esercizio, tra le riscossioni e i pagamenti (per un importo di circa 22,3 milioni).

L'esercizio 2019 chiude con un risultato economico positivo pari a euro 2.242.886, invertendo l'andamento dei risultati negativi degli ultimi 2 anni (euro -17.142.054 nel 2018 e euro -3.967.634 del 2017).

A fronte di un sostanziale equilibrio nella parte caratteristica (che conosce comunque un risultato positivo pari a euro 783.846, rispetto ai saldi negativi del 2018, pari a -10.865.849 euro), sul risultato economico incidono in maniera significativa i proventi e gli oneri straordinari che evidenziano un miglioramento del +149,1 per cento rispetto al 2018, attestandosi a 2.567.441 euro rispetto al dato negativo di -5.231.443 euro del 2018.

Aumenta il valore della produzione (+32,7 per cento rispetto al 2018) dovuto prevalentemente all'aumento dei proventi e dei corrispettivi per la produzione di prestazioni e servizi.

Anche i costi di produzione aumentano in maniera consistente nel 2019 (+22,6 per cento rispetto all'esercizio 2018), attestandosi a complessivi euro 183.790.633 (nel 2018, 149.970.524 euro), di cui euro 167.469.302 per servizi che aumentano del 25,1 per cento rispetto

all'esercizio 2018 (pari a 133.843.442 euro).

All'interno di detta voce rientrano servizi di consulenza, collaborazioni, organizzazione eventi, spese per missioni del personale e servizi informatici.

Aumentano anche le spese per il personale (+2,6 per cento).

Dall'analisi delle risultanze del conto economico emerge, quindi, che sul dato positivo del risultato economico del 2019 hanno inciso in maniera significativa gli oneri ed i proventi di natura straordinaria, piuttosto che la gestione caratteristica.

Alla luce di quanto sopra si ritiene opportuno che l'Ente adotti misure volte ad efficientare la gestione caratteristica, agendo sul risparmio di costi ordinari e su entrate di natura ordinaria.

Le componenti patrimoniali attive aumentano nel 2019 rispetto al 2018 dell'19,2 per cento. Esse sono formate per il 50,6 per cento dall'attivo circolante, per circa il 47,6 per cento dei ratei e risconti e per la restante parte - l'1,8 per cento - dalle immobilizzazioni.

L'incremento dell'attivo circolante rispetto al 2018 trova corrispondenza nel netto aumento delle disponibilità liquide (+32,1 per cento). Secondo quanto riferito dall'Ente, tale andamento positivo è dovuto essenzialmente all'incremento di entrate per i progetti in affidamento, tra i quali il programma *Erasmus plus* per il quale nel 2019, rispetto all'esercizio precedente, si è rilevato un aumento delle entrate pari a 29,9 milioni.

Sostanzialmente stabili i crediti (per la quasi totalità vantati verso soggetti pubblici) rispetto all'esercizio precedente, che assommano a complessivi euro 69.237.024, importo coincidente con quello dei residui attivi.

Dal lato del passivo, ancora netto l'aumento dei debiti che crescono del 31,4 per cento rispetto al 2018 in linea con quello dei residui passivi. Nel dettaglio, i debiti che aumentano più sensibilmente sono quelli verso lo Stato e altri soggetti pubblici e i "debiti diversi", relativi, in particolare, a trasferimenti verso istituzioni sociali private e altre imprese, con un incremento di circa il 50 per cento rispetto al 2018.

Anche per il 2019, l'Ente non ha costituito il fondo per rischi e oneri.

Il fondo di dotazione del 2019 risulta eroso (-25 per cento) rispetto all'esercizio 2018 (che a sua volta registrava un decremento consistente rispetto all'esercizio 2017), passando da 67.968.346 del 2018 a 50.826.292 del 2019.

Il patrimonio netto del 2019 - pur registrando un incremento del 4,4 per cento rispetto al 2018 (passando da 50.826.292 a 53.069.178 del 2019) - non è ancora in grado di riportarlo al livello

dell'esercizio 2017, dove si attestava a circa euro 68 milioni.

La criticità, inoltre, risulta in peggioramento avendo riguardo all'ulteriore decremento registrato nel 2020 (pari a 43.342.695,20).

La questione sarà, pertanto, oggetto di specifico approfondimento nel successivo referto.

Attestazione ai sensi dell'art. 41, co. 1, del D.L. n. 66 del 24/04/2014, convertito con L. n. 89 del 23/06/2014, anno 2019.

VISTO l'art. 41 del D. L. n. 66 del 24/04/2014, che testualmente recita:

al comma 1: *“A decorrere all'esercizio 2014, alle relazioni ai bilanci consuntivi o di esercizio delle pubbliche amministrazioni, di cui all'articolo 1, comma 2, del decreto legislativo 30 marzo 2001, n. 165, è allegato un prospetto, sottoscritto dal rappresentante legale e dal responsabile finanziario, attestante l'importo dei pagamenti relativi a transazioni commerciali effettuati dopo la scadenza dei termini previsti dal decreto legislativo 9 ottobre 2002, n. 231, nonché il tempo medio dei pagamenti effettuati. In caso di superamento dei predetti termini, le medesime relazioni indicano le misure adottate o previste per consentire la tempestiva effettuazione dei pagamenti. L'organo di controllo di regolarità amministrativa e contabile verifica le attestazioni di cui al primo periodo, dandone atto nella propria relazione [...]”;*

al comma 2: *“Al fine di garantire il rispetto dei tempi di pagamento di cui all'articolo 4 del decreto legislativo 9 ottobre 2002, n. 231, le amministrazioni pubbliche di cui al comma 1, esclusi gli enti del Servizio sanitario nazionale, che, sulla base dell'attestazione di cui al medesimo comma, registrano tempi medi nei pagamenti superiori a 90 giorni nel 2014 e a 60 giorni a decorrere dal 2015, rispetto a quanto disposto dal decreto legislativo 9 ottobre 2002, n. 231, nell'anno successivo a quello di riferimento non possono procedere ad assunzioni di personale a qualsiasi titolo, con qualsivoglia tipologia contrattuale, ivi compresi i rapporti di collaborazione coordinata e continuativa e di somministrazione, anche con riferimento ai processi di stabilizzazione in atto. E' fatto altresì divieto agli enti di stipulare contratti di servizio con soggetti privati che si configurino come elusivi della presente disposizione”;*

VISTI gli artt. 9 e 10 del D.P.C.M. 22/09/2014, che definiscono rispettivamente le modalità di calcolo e di pubblicazione dell'“indicatore di tempestività dei pagamenti”,

SI ATTESTA

1) che l'indicatore di tempestività dei pagamenti, calcolato secondo le modalità di cui all'art. 9 del D.P.C.M. 22/09/2014 e relativo all'esercizio 2019, è pari a – 6,5 giorni, calcolato su 1885 pagamenti per un importo pagato di complessivi 6.120.534,36 euro;

2) che l'importo dei pagamenti relativi a transazioni commerciali effettuati dopo la scadenza dei termini previsti dal decreto legislativo 9 ottobre 2002, si riferisce a n. 321 pagamenti per un importo pagato di euro 1.156.065,08;

3) che le misure adottate o previste per consentire la tempestiva effettuazione dei pagamenti sono le seguenti: tutti i procedimenti della liquidazione e pagamento della spesa allo stato attuale sono stati informatizzati. L'Amministrazione proseguirà nel lavoro di revisione e snellimento delle procedure amministrative al fine di migliorare i tempi medi di lavorazione delle pratiche da parte di ciascun ufficio interessato e ridurre eventuali sovrapposizioni che potrebbero causare ritardi nella conclusione degli iter.

Il Dirigente dei Servizi Finanziari
Francesca Fontani

IL DIRETTORE GENERALE
Flaminio Galli

Documento informatico firmato digitalmente ai sensi del T.U. 445/2000 e del D.Lgs 82/2005 e rispettive norme collegate, il quale sostituisce il documento cartaceo e la firma autografa.

IST. NAZ. DI DOCUMENTAZIONE, INNOVAZIONE E RICERCA EDUCATIVA
RENDICONTO 2019 - USCITA

CAPITOLO	DENOMINAZIONE	RESIDUI	COMPETENZA (impegni)	CASSA (pagamenti)
	Disavanzo di Amministrazione presunto	-	-	-
RICERCA E INNOVAZIONE				
<i>Ricerca per la didattica</i>				
	1 - TITOLO I USCITE CORRENTI			
	1.1 -			
	1.1.2 - ONERI PER IL PERSONALE IN ATTIVITA' DI SERVIZIO			
112.1913	Indennità di missione e di trasferta	-	717.035,97	574.654,43
112.9052	Voci stipendiali corrisposte al personale a tempo determinato a valere sui progetti in affidamento	-	1.552.981,26	1.552.981,26
112.9102	Contributi obbligatori per il personale a tempo determinato a valere sui progetti in affidamento	-	538.614,30	469.924,81
112.9121	Irap a valere sui progetti in affidamento	-	327.088,68	273.007,51
112.9142	Indennità ed altri compensi, esclusi i rimborsi spesa documentati per missione, corrisposti al personale a tempo deter a valere sui progetti	-	548.573,93	548.573,93
112.9202	Contributi per indennità di fine rapporto corrisposto al personale a tempo determinato a valere sui progetti in affidamento	-	60.676,64	52.931,70
	Totale ONERI PER IL PERSONALE IN ATTIVITA' DI SERVIZIO	-	3.744.970,78	3.472.073,64
	1.1.3 - USCITE PER L'ACQUISTO DI BENI DI CONSUMO E DI SERVIZI			
113.1900	Giornali e riviste	-	4.272,03	3.231,16
113.1901	Pubblicazioni	-	17.176,86	4.494,93
113.1905	Rimborso per viaggio e trasloco	-	255.367,52	237.358,16
113.1906	Materiale informatico	-	132.580,06	128.146,13
113.1907	Altri materiali tecnico-specialistici non sanitari	-	1.972,24	1.972,23
113.1909	Organizzazione e partecipazione a manifestazioni e convegni	-	489.612,13	355.606,81
113.1910	Acquisto di servizi per altre spese per formazione e addestramento n.a.c	-	5.965,80	5.965,80
113.1920	Licenze d'uso per software	-	50.609,48	20.459,04
113.1928	Incarichi libero professionali di studi, ricerca e consulenza	-	1.975.402,77	477.233,21
113.1930	Collaborazioni coordinate e a progetto	-	1.890.620,70	1.863.507,01
113.1933	Stampa e rilegatura	-	70.550,59	55.473,42
113.1934	Altri servizi ausiliari n.a.c.	-	55.449,00	55.449,00
113.1940	Servizi di monitoraggio della qualità dei servizi	-	148.396,06	26.097,02
113.1945	Trasporti, traslochi e facchinaggio	-	823,50	823,50
113.1952	Beni per attività di rappresentanza	-	83.669,74	69.050,48
113.1953	Interpretariato e traduzioni	-	23.699,72	9.257,36

IST. NAZ. DI DOCUMENTAZIONE, INNOVAZIONE E RICERCA EDUCATIVA**RENDICONTO 2019 - USCITA**

CAPITOLO	DENOMINAZIONE	RESIDUI	COMPETENZA (impegni)	CASSA (pagamenti)
113.1959	Incarichi a società di studi, ricerca e consulenza	-	549.374,54	-
113.1961	Altre prestazioni professionali e specialistiche n.a.c.	-	36.956,00	-
113.1965	Formazione a personale esterno all'Ente	-	48.190,00	-
113.1970	Stampati specialistici	-	1.284,66	1.284,66
113.9052	Rimborso per viaggio e trasloco corrisposto a personale a tempo determinato a valere sui progetti in affidamento	-	91.928,60	84.132,74
	Totale USCITE PER L'ACQUISTO DI BENI DI CONSUMO E DI SERVIZI	-	5.933.902,00	3.399.542,66
	Totale	-	9.678.872,78	6.871.616,30
1.2 - INTERVENTI DIVERSI				
1.2.1 - DOCUMENTAZIONE				
114.1900	Trasferimenti correnti a Ministero dell'Istruzione - Istituzioni scolastiche	-	389.768,95	267.118,95
114.1903	Trasferimenti correnti a Università	-	49.600,00	9.000,00
114.1905	Trasferimenti correnti a altre imprese	-	2.350,00	2.350,00
114.1906	Trasferimenti correnti a Istituzioni Sociali Private	-	690.547,06	242.035,38
	Totale DOCUMENTAZIONE	-	1.132.266,01	520.504,33
1.2.5 - POSTE CORRETTIVE E COMPENSATIVE DI ENTRATE CORRENTI				
125.1904	Rimborsi di parte corrente ad Amministrazioni Locali di somme non dovute o incassate in eccesso	-	20.141,17	20.141,17
	Totale POSTE CORRETTIVE E COMPENSATIVE DI ENTRATE CORRENTI	-	20.141,17	20.141,17
	Totale INTERVENTI DIVERSI	-	1.152.407,18	540.645,50
	Totale TITOLO I USCITE CORRENTI	-	10.831.279,96	7.412.261,80
2 - TITOLO II - USCITE IN CONTO CAPITALE				
2.1 - INVESTIMENTI				
2.1.2 - ACQUISIZIONE DI IMMOBILIZZAZIONI TECNICHE				
212.1901	Mobili e arredi per ufficio	-	400,00	-
212.1902	Macchinari	-	5.688,66	5.688,66
212.1905	Postazioni di lavoro	-	35.006,14	21.117,40
212.1910	Periferiche	-	15.868,25	9.719,45
212.1912	Hardware n.a.c.	-	317,20	317,20
212.1913	Tablet e dispositivi di telefonia fissa e mobile	-	7.464,75	5.967,80
212.1916	OPERE DELL'INGEGNO E DIRITTI D'AUTORE	-	8.000,00	8.000,00
	Totale ACQUISIZIONE DI IMMOBILIZZAZIONI TECNICHE	-	72.745,00	50.810,51
	Totale INVESTIMENTI	-	72.745,00	50.810,51

IST. NAZ. DI DOCUMENTAZIONE, INNOVAZIONE E RICERCA EDUCATIVA
RENDICONTO 2019 - USCITA

CAPITOLO	DENOMINAZIONE	RESIDUI	COMPETENZA (impegni)	CASSA (pagamenti)
	Totale TITOLO II - USCITE IN CONTO CAPITALE	-	72.745,00	50.810,51
	Totale Ricerca per la didattica	-	10.904.024,96	7.463.072,31
Programmi comunitari e collaborazioni internazionali				
	1 - TITOLO I USCITE CORRENTI			
	1.1 -			
	1.1.2 - ONERI PER IL PERSONALE IN ATTIVITA' DI SERVIZIO			
112.2913	Indennità di missione e di trasferta	-	393.928,13	322.597,43
112.9053	Voci stipendiali corrisposte al personale a tempo determinato a valere sui progetti in affidamento	-	474.379,17	474.379,17
112.9083	Buoni pasto corrisposti al personale a tempo determinato a valere sui progetti in affidamento	-	25.259,98	1.319,76
112.9103	Contributi obbligatori per il personale a tempo determinato a valere sui progetti in affidamento	-	171.705,73	150.822,39
112.9112	Assegni familiari corrisposti al personale a tempo determinato a valere sui progetti in affidamento	-	2.209,14	2.209,14
112.9122	Irap a valere sui progetti in affidamento	-	108.714,71	95.056,97
112.9143	Indennità ed altri compensi, esclusi i rimborsi spesa documentati per missione, corrisposti al personale a tempo deter a valere sui progetti	-	170.681,54	170.681,54
112.9203	Contributi per indennità di fine rapporto corrisposto al personale a tempo determinato a valere sui progetti in affidamento	-	18.653,14	16.301,07
	Totale ONERI PER IL PERSONALE IN ATTIVITA' DI SERVIZIO	-	1.365.531,54	1.233.367,47
	1.1.3 - USCITE PER L'ACQUISTO DI BENI DI CONSUMO E DI SERVIZI			
113.2900	Giornali e riviste	-	252,67	-
113.2901	Pubblicazioni	-	43.434,13	22.864,69
113.2902	Carta, cancelleria e stampati	-	3.670,14	2.266,64
113.2904	Accessori per uffici e alloggi	-	192,76	-
113.2905	Rimborso per viaggio e trasloco	-	213.985,57	186.760,48
113.2908	Pubblicità	-	33.144,00	12.548,78
113.2909	Organizzazione e partecipazione a manifestazioni e convegni	-	553.116,36	493.584,64
113.2913	Accesso a banche dati e a pubblicazioni on line	-	1.901,74	1.901,74
113.2914	Energia elettrica	-	16.252,50	14.039,05
113.2915	Acqua	-	3.519,50	3.519,50
113.2916	Spese di condominio	-	31.977,54	31.977,54
113.2917	Locazione di beni immobili	-	19.330,00	19.330,00
113.2919	Noleggi di hardware	-	24.428,31	322,08
113.2920	Licenze d'uso per software	-	4.489,18	4.425,00
113.2924	Manutenzione ordinaria e riparazioni di impianti e macchinari	-	43.098,86	298,90

IST. NAZ. DI DOCUMENTAZIONE, INNOVAZIONE E RICERCA EDUCATIVA**RENDICONTO 2019 - USCITA**

CAPITOLO	DENOMINAZIONE	RESIDUI	COMPETENZA (impegni)	CASSA (pagamenti)
113.2926	MANUTENZIONE ORDINARIA E RIPARAZIONI DI BENI IMMOBILI	-	14.540,61	22,61
113.2928	Incarichi libero professionali di studi, ricerca e consulenza	-	470.395,25	262.411,07
113.2930	Collaborazioni coordinate e a progetto	-	535.922,38	527.921,33
113.2931	Servizi di sorveglianza e custodia	-	180.748,29	50.847,65
113.2932	Servizi di pulizia e lavanderia	-	13.592,53	7.928,97
113.2933	Stampa e rilegatura	-	51.502,25	34.866,09
113.2943	Quote di associazioni	-	59.456,25	59.456,25
113.2945	Trasporti, traslochi e facchinaggio	-	30.229,32	9.277,12
113.2946	Spese postali	-	5.049,35	5.049,35
113.2952	Beni per attivita' di rappresentanza	-	138.738,97	97.966,81
113.2953	Interpretariato e traduzioni	-	25.261,37	19.103,98
113.2954	Servizi per l'interoperabilità e la cooperazione	-	21,00	21,00
113.2961	Altre prestazioni professionali e specialistiche n.a.c.	-	5.400,00	-
113.9053	Rimborso per viaggio e trasloco corrisposto a personale a tempo determinato a valere sui progetti in affidamento	-	42.332,23	37.584,90
	Totale USCITE PER L'ACQUISTO DI BENI DI CONSUMO E DI SERVIZI	-	2.565.983,06	1.906.296,17
	Totale	-	3.931.514,60	3.139.663,64
	1.2 - INTERVENTI DIVERSI			
	1.2.1 - DOCUMENTAZIONE			
114.2900	Trasferimenti correnti a Ministero dell'Istruzione - Istituzioni scolastiche	-	44.907.647,87	35.410.251,41
114.2902	Trasferimenti correnti a Comuni	-	330.160,99	147.816,39
114.2903	Trasferimenti correnti a Università	-	101.721.717,75	78.114.468,39
114.2905	Trasferimenti correnti a altre imprese	-	10.700.765,79	6.505.535,19
114.2906	Trasferimenti correnti a Istituzioni Sociali Private	-	18.477.610,39	12.631.851,41
114.2907	Trasferimenti correnti a enti e istituzioni centrali di ricerca	-	1.005.486,00	520.201,60
114.2915	Trasferimenti correnti a Ministeri	-	239.639,00	95.855,60
	Totale DOCUMENTAZIONE	-	177.383.027,79	133.425.979,99
	1.2.4 - ONERI TRIBUTARI E FINANZIARI			
112.2915	Tassa e/o tariffa smaltimento rifiuti solidi urbani	-	11.885,01	11.885,01
	Totale ONERI TRIBUTARI E FINANZIARI	-	11.885,01	11.885,01
	1.2.5 - POSTE CORRETTIVE E COMPENSATIVE DI ENTRATE CORRENTI			
125.2903	Rimborsi di trasferimenti all'Unione Europea	-	2.082.863,07	2.082.863,07

IST. NAZ. DI DOCUMENTAZIONE, INNOVAZIONE E RICERCA EDUCATIVA
RENDICONTO 2019 - USCITA

CAPITOLO	DENOMINAZIONE	RESIDUI	COMPETENZA (impegni)	CASSA (pagamenti)
	Totale POSTE CORRETTIVE E COMPENSATIVE DI ENTRATE CORRENTI	-	2.082.863,07	2.082.863,07
	Totale INTERVENTI DIVERSI	-	179.477.775,87	135.520.728,07
	Totale TITOLO I USCITE CORRENTI	-	183.409.290,47	138.660.391,71
	2 - TITOLO II - USCITE IN CONTO CAPITALE			
	2.1 - INVESTIMENTI			
	2.1.2 - ACQUISIZIONE DI IMMOBILIZZAZIONI TECNICHE			
212.2903	Impianti	-	1.449,60	-
	Totale ACQUISIZIONE DI IMMOBILIZZAZIONI TECNICHE	-	1.449,60	-
	Totale INVESTIMENTI	-	1.449,60	-
	Totale TITOLO II - USCITE IN CONTO CAPITALE	-	1.449,60	-
	Totale Programmi comunitari e collaborazioni internazionali	-	183.410.740,07	138.660.391,71
	Servizi affari generali per le amministrazioni di competenza			
	1 - TITOLO I USCITE CORRENTI			
	1.1 -			
	1.1.1 - USCITE PER GLI ORGANI DELL'ENTE			
111.3900	Organi istituzionali dell'amministrazione - Indennità	-	42.509,59	42.022,87
111.3901	Organi istituzionali dell'amministrazione - Rimborsi	-	22.274,44	21.072,95
111.3902	Compensi agli organi istituzionali di revisione, di controllo ed altri incarichi istituzionali dell'amministrazione	-	63.110,85	51.384,71
	Totale USCITE PER GLI ORGANI DELL'ENTE	-	127.894,88	114.480,53
	1.1.2 - ONERI PER IL PERSONALE IN ATTIVITA' DI SERVIZIO			
112.3900	Arretrati per anni precedenti corrisposti al personale a tempo indeterminato	-	5.028,07	5.028,07
112.3901	Voci stipendiali corrisposte al personale a tempo indeterminato	-	6.310.778,11	6.310.778,11
112.3902	Straordinario per il personale a tempo indeterminato	-	485,84	485,84
112.3903	Indennità ed altri compensi, esclusi i rimborsi spesa per missione, corrisposti al personale a tempo indeterminato	-	1.766.844,31	1.766.844,31
112.3904	Arretrati per anni precedenti corrisposti al personale a tempo determinato	-	6.868,94	6.868,94
112.3905	Voci stipendiali corrisposte al personale a tempo determinato	-	58.155,41	58.155,41
112.3908	Buoni pasto	-	279.180,10	128.343,89
112.3910	Contributi obbligatori per il personale	-	2.002.842,86	1.744.833,09
112.3911	Assegni familiari	-	69.927,10	69.927,10
112.3912	Irap	-	670.650,25	582.592,99
112.3913	Indennità di missione e di trasferta	-	14.201,43	13.717,71

IST. NAZ. DI DOCUMENTAZIONE, INNOVAZIONE E RICERCA EDUCATIVA**RENDICONTO 2019 - USCITA**

CAPITOLO	DENOMINAZIONE	RESIDUI	COMPETENZA (impegni)	CASSA (pagamenti)
112.3914	Indennita'ed altri compensi,esclusi i rimborsi spesa documentati per missione,corrisposti al personale a tempo determinato	-	156.735,61	156.735,61
112.3920	Contributi per indennità di fine rapporto	-	235.535,25	203.773,52
112.3921	Contributi previdenza complementare	-	1.219,12	1.047,30
112.9084	Buoni pasto corrisposti al personale a tempo determinato a valere sui progetti in affidamento	-	101.029,50	66.879,80
112.9104	Contributi obbligatori per il personale a tempo determinato a valere sui progetti in affidamento	-	7.978,92	7.978,92
112.9113	Assegni familiari corrisposti al personale a tempo determinato a valere sui progetti in affidamento	-	6.748,90	6.748,90
	Totale ONERI PER IL PERSONALE IN ATTIVITA' DI SERVIZIO	-	11.694.209,72	11.130.739,51
	1.1.3 - USCITE PER L'ACQUISTO DI BENI DI CONSUMO E DI SERVIZI			
113.3900	Giornali e riviste	-	1.298,39	1.298,39
113.3901	Pubblicazioni	-	81,20	81,20
113.3902	Carta, cancelleria e stampati	-	15.269,34	15.266,42
113.3903	Carburanti, combustibili e lubrificanti	-	12.824,23	10.719,61
113.3904	Accessori per uffici e alloggi	-	7.007,85	5.802,49
113.3905	Rimborso per viaggio e trasloco	-	77.095,39	69.387,00
113.3909	Organizzazione e partecipazione a manifestazioni e convegni	-	62.648,24	34.425,66
113.3910	Acquisto di servizi per altre spese per formazione e addestramento n.a.c.	-	12.306,00	7.746,00
113.3911	Telefonia fissa	-	5.700,99	5.700,99
113.3912	Telefonia mobile	-	11.264,87	9.868,84
113.3913	Accesso a banche dati e a pubblicazioni on line	-	12.878,05	12.878,04
113.3914	Energia elettrica	-	90.116,05	87.557,92
113.3915	Acqua	-	6.949,33	4.469,97
113.3916	Spese di condominio	-	81.972,76	34.907,79
113.3917	Locazione di beni immobili	-	458.312,53	400.712,51
113.3919	Noleggi di hardware	-	406.942,50	-
113.3920	Licenze d'uso per software	-	389.455,85	147.280,32
113.3923	Manutenzione ordinaria e riparazioni di mobili e arredi	-	23,00	23,00
113.3924	Manutenzione ordinaria e riparazioni di impianti e macchinari	-	141.781,96	15.493,67
113.3926	Manutenzione ordinaria e riparazioni di beni immobili	-	185.330,00	185.330,00
113.3928	Incarichi libero professionali di studi, ricerca e consulenza	-	179.033,61	31.070,83
113.3930	Collaborazioni coordinate e a progetto	-	10.308,85	9.588,85
113.3931	Servizi di sorveglianza e custodia	-	321.754,77	49.847,78

IST. NAZ. DI DOCUMENTAZIONE, INNOVAZIONE E RICERCA EDUCATIVA**RENDICONTO 2019 - USCITA**

CAPITOLO	DENOMINAZIONE	RESIDUI	COMPETENZA (impegni)	CASSA (pagamenti)
113.3932	Servizi di pulizia e lavanderia	-	63.080,48	29.537,17
113.3933	Stampa e rilegatura	-	1.975,69	503,64
113.3935	Pubblicazione bandi di gara	-	2.309,38	2.309,38
113.3936	Spese per accertamenti sanitari resi necessari dall'attività lavorativa	-	5.443,87	3.443,87
113.3938	Servizi di rete per trasmissione dati e VoIP e relativa manutenzione	-	1.010.381,25	384.273,96
113.3941	Servizi di consulenza e prestazioni professionali ICT	-	1.988.702,09	13.053,81
113.3942	Altre spese legali	-	12.738,00	50,00
113.3943	Quote di associazioni	-	6.900,00	6.900,00
113.3945	Trasporti, traslochi e facchinaggio	-	5.431,04	284,90
113.3946	Spese postali	-	476,89	476,89
113.3947	Premi di assicurazione su beni mobili	-	125.038,75	25.007,75
113.3948	Premi di assicurazione su beni immobili	-	66.171,07	15.423,47
113.3949	Premi di assicurazione per responsabilità civile verso terzi	-	55.000,00	11.000,00
113.3950	Altri premi di assicurazione contro i danni	-	750,00	750,00
113.3952	Beni per attività di rappresentanza	-	4.066,69	4.066,69
113.3954	Servizi per l'interoperabilità e la cooperazione	-	730.497,57	6.368,40
113.3955	Servizi di sicurezza	-	170.623,10	-
113.3956	Altri premi di assicurazione n.a.c.	-	119.200,00	23.840,00
113.3957	Spese per attività di rappresentanza	-	2.412,99	2.412,99
113.3958	Acquisto di servizi per formazione obbligatoria	-	9.702,00	7.120,00
113.3959	Incarichi a società di studi, ricerca e consulenza	-	22.102,75	3.388,00
113.3960	Rimozione e smaltimento di rifiuti tossico-nocivi e di altri materiali	-	11.565,60	7.661,60
113.3968	Comunicazione web	-	14.701,00	12.700,20
113.9054	Rimborso per viaggio e trasloco corrisposto a personale a tempo determinato a valere sui progetti in affidamento	-	1.018,52	1.018,52
	Totale USCITE PER L'ACQUISTO DI BENI DI CONSUMO E DI SERVIZI	-	6.920.644,49	1.701.048,52
	Totale	-	18.742.749,09	12.946.268,56
1.2 - INTERVENTI DIVERSI				
1.2.1 - DOCUMENTAZIONE				
114.3903	TRASFERIMENTI CORRENTI A UNIVERSITA'	-	48.244,00	48.244,00
	Totale DOCUMENTAZIONE	-	48.244,00	48.244,00
1.2.4 - ONERI TRIBUTARI E FINANZIARI				

IST. NAZ. DI DOCUMENTAZIONE, INNOVAZIONE E RICERCA EDUCATIVA
RENDICONTO 2019 - USCITA

CAPITOLO	DENOMINAZIONE	RESIDUI	COMPETENZA (impegni)	CASSA (pagamenti)
112.3915	Tassa e/o tariffa smaltimento rifiuti solidi urbani	-	59.273,23	59.273,23
112.3916	Imposta municipale propria	-	1.827,73	1.827,73
112.3918	Imposta di registro e di bollo	-	4.531,64	4.529,64
124.3900	Interessi di mora ad altri soggetti	-	33,58	33,58
124.3902	Oneri per servizio di Tesoreria	-	32.356,80	356,80
124.3904	Interessi di mora a Amministrazioni Centrali	-	2.077,21	2.077,21
	Totale ONERI TRIBUTARI E FINANZIARI	-	100.100,19	68.098,19
	1.2.6 - USCITE NON CLASSIFICABILI IN ALTRE VOCI			
113.3940	SERVIZI DI MONITORAGGIO DELLA QUALITÀ DEI SERVIZI	-	40.000,00	-
126.3901	Spese dovute a sanzioni	-	3.639,58	3.639,58
126.3903	Oneri da contenzioso	-	22.231,66	22.231,66
	Totale USCITE NON CLASSIFICABILI IN ALTRE VOCI	-	65.871,24	25.871,24
	Totale INTERVENTI DIVERSI	-	214.215,43	142.213,43
	Totale TITOLO I USCITE CORRENTI	-	18.956.964,52	13.088.481,99
	2 - TITOLO II - USCITE IN CONTO CAPITALE			
	2.1 - INVESTIMENTI			
	2.1.2 - ACQUISIZIONE DI IMMOBILIZZAZIONI TECNICHE			
212.3901	Mobili e arredi per ufficio	-	15.542,99	9.791,97
212.3903	Impianti	-	293.008,11	41.937,73
212.3905	Postazioni di lavoro	-	7.605,88	7.605,88
212.3910	Periferiche	-	498,98	498,98
212.3913	Tablet e dispositivi di telefonia fissa e mobile	-	4.310,85	3.048,21
	Totale ACQUISIZIONE DI IMMOBILIZZAZIONI TECNICHE	-	320.966,81	62.882,77
	Totale INVESTIMENTI	-	320.966,81	62.882,77
	Totale TITOLO II - USCITE IN CONTO CAPITALE	-	320.966,81	62.882,77
	Totale Servizi affari generali per le amministrazioni di competenza	-	19.277.931,33	13.151.364,76
	Totale RICERCA E INNOVAZIONE	-	213.592.696,36	159.274.828,78
	SERVIZI PER CONTO TERZI E PARTITE DI GIRO			
	<i>Servizi per conto terzi e partite di giro</i>			
	4 - TITOLO IV - PARTITE DI GIRO			

IST. NAZ. DI DOCUMENTAZIONE, INNOVAZIONE E RICERCA EDUCATIVA**RENDICONTO 2019 - USCITA**

CAPITOLO	DENOMINAZIONE	RESIDUI	COMPETENZA (impegni)	CASSA (pagamenti)
	4.1 - USCITE AVENTI NATURA DI PARTITE DI GIRO			
	4.1.1 - USCITE AVENTI NATURA DI PARTITE DI GIRO			
411.900	Versamenti di ritenute erariali su Redditi da lavoro dipendente riscosse per conto terzi	369.834,15	2.884.924,11	2.871.524,59
411.901	Versamenti di ritenute previdenziali e assistenziali su Redditi da lavoro dipendente riscosse per conto terzi	177.481,25	1.461.960,06	1.458.094,80
411.902	Costituzione fondi economici e carte aziendali	-	3.300,00	3.300,00
411.903	Altre uscite per partite di giro n.a.c.	5.222,56	149.466,51	152.744,58
411.904	Costituzione di depositi cauzionali o contrattuali presso terzi	5.765,48	-	1.977,25
411.905	Altre uscite per conto terzi n.a.c.	-	21.684,00	21.684,00
411.906	Altri versamenti di ritenute al personale dipendente per conto di terzi	-	81.946,85	74.742,46
411.907	Versamenti di ritenute erariali su Redditi da lavoro autonomo per conto terzi	21.626,34	265.504,36	250.226,43
411.908	Versamenti di ritenute previdenziali e assistenziali su Redditi da lavoro autonomo per conto terzi	436,20	6.576,55	6.828,71
411.910	Versamento delle ritenute per scissione contabile Iva (split payment)	59.838,93	616.123,97	614.248,31
411.911	Restituzione di depositi cauzionali o contrattuali di terzi	711,80	8.945,81	3.585,81
	Totale USCITE AVENTI NATURA DI PARTITE DI GIRO	640.916,71	5.500.432,22	5.458.956,94
	Totale USCITE AVENTI NATURA DI PARTITE DI GIRO	640.916,71	5.500.432,22	5.458.956,94
	Totale TITOLO IV - PARTITE DI GIRO	640.916,71	5.500.432,22	5.458.956,94
	Totale Servizi per conto terzi e partite di giro	640.916,71	5.500.432,22	5.458.956,94
	Totale SERVIZI PER CONTO TERZI E PARTITE DI GIRO	640.916,71	5.500.432,22	5.458.956,94

IST. NAZ. DI DOCUMENTAZIONE, INNOVAZIONE E RICERCA EDUCATIVA**RENDICONTO 2019 - USCITA**

CAPITOLO	DENOMINAZIONE	RESIDUI	COMPETENZA (impegni)	CASSA (pagamenti)
	Riepilogo delle spese per MISSIONE/PROGRAMMA			
MISSIONE 17	PROGRAMMA 31	-	10.904.024,96	7.463.072,31
	PROGRAMMA 32	-	183.410.740,07	138.660.391,71
	PROGRAMMA 33	-	19.277.931,33	13.151.364,76
MISSIONE 99	PROGRAMMA 1	640.916,71	5.500.432,22	5.458.956,94
	TOTALE	640.916,71	219.093.128,58	164.733.785,72
	Disavanzo di Amministrazione presunto	-	-	-
	TOTALE GENERALE	640.916,71	219.093.128,58	164.733.785,72

IST. NAZ. DI DOCUMENTAZIONE, INNOVAZIONE E RICERCA EDUCATIVA**RENDICONTO 2019 - USCITA**

CAPITOLO	DENOMINAZIONE	RESIDUI	COMPETENZA (impegni)	CASSA (pagamenti)
	Riepilogo delle spese per MISSIONE			
	MISSIONE 17	-	213.592.696,36	159.274.828,78
	MISSIONE 99	640.916,71	5.500.432,22	5.458.956,94
	TOTALE	640.916,71	219.093.128,58	164.733.785,72
	Disavanzo di Amministrazione presunto	-	-	-
	TOTALE GENERALE	640.916,71	219.093.128,58	164.733.785,72

CONTO ECONOMICO

Allegato 11
(previsto dall'art.41, comma 4)

	Anno 2019		Anno 2018	
	Parziali	Totali	Parziali	Totali
A) VALORE DELLA PRODUZIONE				
1) Proventi e corrispettivi per la produzione della prestazioni di servizi *	180.879.324,59		135.434.750,84	
2) Variazione delle rimanenze dei prodotti in corso di lavorazione, semilavorati e finiti				
3) Variazione dei lavori in corso su ordinazione				
4) Incrementi di immobilizzazioni per lavori interni				
5) Altri ricavi e proventi, con separata indicazioni dei contributi di competenza dell'esercizio	3.695.154,48		3.669.925,06	
Totale valore della produzione (A)		184.574.479,07		139.104.675,90
B) COSTI DELLA PRODUZIONE				
6) per materie prime, sussidiarie, consumo e merci.	461.453,07		599.519,76	
7) Per servizi **	167.469.302,11		133.842.441,79	
8) per godimento beni di terzi **	752.297,30		747.620,14	
9) Per il personale				
a) salari e stipendi	11.051.512,19		10.770.063,58	
b) oneri sociali	3.116.111,10		3.043.254,63	
c) trattamento di fine rapporto				
d) trattamento di quiescenza e simili				
e) altri costi				
10) Ammortamenti e svalutazioni				
a) Ammortamento delle immobilizzazioni immateriali	450.191,59		524.545,18	
b) Ammortamento delle immobilizzazioni materiali	356.582,38		354.573,36	
c) Altre svalutazioni delle immobilizzazioni				
d) Svalutazione dei crediti compresi nell'attivo circolante e delle disponibilità liquide				
11) Variazione delle rimanenze delle materie prime, sussidiarie, di consumo e merci	55.665,27		-39.305,92	
12) Accantonamento per rischi				
13) Accantonamenti ai fondi per oneri				
14) Oneri diversi di gestione	77.517,61		127.811,88	
Totale Costi (B)		183.790.632,62		149.970.524,40
DIFFERENZA TRA VALORE E COSTI DELLA PRODUZIONE (A - B)		783.846,45		-10.865.848,50

CONTO ECONOMICO

Allegato 11
(previsto dall'art.41, comma 4)

	Anno 2019		Anno 2018	
	Parziali	Totali	Parziali	Totali
C) PROVENTI E ONERI FINANZIARI				
15) Proventi da partecipazioni				
16) Altri proventi finanziari				
a) di crediti iscritti nelle immobilizzazioni				
b) di titoli iscritti nelle immobilizzazioni che non costituiscono partecipazioni				
c) di titoli iscritti nell'attivo circolante che non costituiscono partecipazioni				
d) proventi diversi dai precedenti	162,76		162,12	
17) Interessi e altri oneri finanziari	2.110,79			
17-bis) Utili e perdite sui cambi				
Totale proventi ed oneri finanziari (15+16-17)		-1.948,03		162,12
D) RETTIFICHE DI VALORE DI ATTIVITA' FINANZIARIE				
18) Rivalutazioni :				
a) di partecipazioni				
b) di immobilizzazioni finanziarie				
c) di titoli iscritti nell'attivo circolante				
19) Svalutazioni				
a) di partecipazioni				
b) di immobilizzazioni finanziarie				
c) di titoli iscritti nell'attivo circolante				
Totale rettifiche di valore (18-19)				
E) PROVENTI E ONERI STRAORDINARI				
20) Proventi, con separata indicazione delle plusvalenze da alienazioni i cui ricavi non sono iscrivibili al n.5)			3.000,00	
21) Oneri straordinari, con separata indicazione delle minusvalenze da alienazioni i cui effetti contabili non sono iscrivibili al n.14)	708.696,62		6.387.303,62	
22) Sopravvenienze attive ed insussistenze del passivo derivanti dalle gestione dei residui	3.460.513,07		4.659.822,62	
23) Sopravvenienze passive ed insussistenze dell'attivo derivanti dalla gestione dei residui	184.375,23		3.506.961,50	
Totale delle partire straordinarie (20-21+22-23)		2.567.441,22		-5.231.442,50
Risultato prima delle imposte (A-B±C±D±E)		3.349.339,64		-16.097.128,88
Imposte dell'esercizio	1.106.453,64		1.044.925,04	
Avanzo/Disavanzo/Pareggio economico		2.242.886,00		-17.142.053,92

* Entrate correnti depurate dei proventi finanziari: lett. c) e dei proventi straordinari (di natura finanziaria): lett. d)

** Uscite correnti depurate degli oneri finanziari: lett. c) e degli oneri straordinari (di natura finanziaria): lett. d)

IST. NAZ. DI DOCUMENTAZIONE, INNOVAZIONE E RICERCA EDUCATIVA

RENDICONTO FINANZIARIO DECISIONALE

ALLEGATO 9

PARTE I - ENTRATA

Pagina 1

Codice	Denominazione	ANNO FINANZIARIO 2019			ANNO FINANZIARIO 2018		
		Residui	Competenza (Accertamenti)	Cassa (Riscossioni)	Residui	Competenza (Accertamenti)	Cassa (Riscossioni)
	<i>Avanzo di amministrazione presunto</i>	0,00	0,00	0,00	0,00	0,00	0,00
	<i>Fondo di cassa presunto</i>	0,00	0,00	0,00	0,00	0,00	0,00
	1 - CENTRO DI RESPONSABILITA' AMM/VA "A"						
	1.1 - TITOLO I - ENRATE CORRENTI						
	1.1.2 - ENTRATE DERIVANTI DA TRASFERIMENTI CORRENTI						
1.1.2.1	TRASFERIMENTI DA PARTE DELLO STATO	10.626.617,54	19.342.649,70	16.675.007,13	7.030.898,37	13.739.056,93	12.794.798,96
1.1.2.2	TRASFERIMENTI DA PARTE DELLE REGIONI	34.835,28	54.835,28	20.000,00	10.000,00	0,00	0,00
1.1.2.3	TRASFERIMENTI DA PARTE DEI COMUNI E DELLE PROVINCE	5.000,00	0,00	0,00	5.000,00	0,00	0,00
1.1.2.4	TRASFERIMENTI DA PARTE DI ALTRI ENTI DEL SETTORE PUBBLICO	23.606.667,56	7.000,00	5.936.572,36	38.570.105,41	0,00	5.572.865,19
	1.1.3 - ALTRE ENTRATE						
1.1.3.2	REDDITI E PROVENTI PATRIMONIALI	0,00	162,12	162,12	0,00	218,07	218,07
1.1.3.3	POSTE CORRETTIVE E COMPENSATIVE DI USCITE CORRENTI	976.433,30	3.687.103,69	3.444.535,04	340.811,50	3.566.406,41	3.120.776,62
1.1.3.4	ENTRATE NON CLASSIFICABILI IN ALTRE VOCI	23.252,94	8.050,79	14.370,01	214,09	53.518,65	24.160,58
1.1.3.5	ENTRATE PER LA REALIZZAZIONE DI PROGRAMMI E PROGETTI NAZIONALI E INTER	34.023.622,35	190.185.646,80	186.167.535,00	12.281.245,18	155.008.853,64	137.133.009,89
	TOTALE ENTRATE CORRENTI CENTRO DI RESPONSABILITA'	69.296.428,97	213.285.448,38	212.258.181,66	58.238.274,55	172.368.053,70	158.645.829,31
	AMM/VA "A"						
	TOTALE GENERALE ENTRATE CORRENTI	69.296.428,97	213.285.448,38	212.258.181,66	58.238.274,55	172.368.053,70	158.645.829,31

IST. NAZ. DI DOCUMENTAZIONE, INNOVAZIONE E RICERCA EDUCATIVA

RENDICONTO FINANZIARIO DECISIONALE

PARTE I - ENTRATA

Codice	Denominazione	ANNO FINANZIARIO 2019			ANNO FINANZIARIO 2018		
		Residui	Competenza (Accertamenti)	Cassa (Riscossioni)	Residui	Competenza (Accertamenti)	Cassa (Riscossioni)
	1 - CENTRO DI RESPONSABILITA' AMM/VA "A"						
	1.2 - TITOLO II - ENTRATE IN CONTO CAPITALE						
	1.2.1 - ENTRATE PER ALIENAZIONE DI BENI PATRIMONIALI E RISCOSSIONE DI CREDITI						
	TOTALE ENTRATE IN CONTO CAPITALE CENTRO DI RESPONSABILITA' AMM/VA "A"	0,00	0,00	0,00	0,00	0,00	0,00
	TOTALE GENERALE ENTRATE IN CONTO CAPITALE	0,00	0,00	0,00	0,00	0,00	0,00
	1 - CENTRO DI RESPONSABILITA' AMM/VA "A"						
	1.3 - TITOLO III - GESTIONI SPECIALI						
	TOTALE ENTRATE GESTIONI SPECIALI CENTRO DI RESPONSABILITA' AMM/VA "A"	0,00	0,00	0,00	0,00	0,00	0,00
	1.4 - TITOLO IV - PARTITE DI GIRO						
	1.4.1 - ENTRATE AVENTI NATURA DI PARTITE DI GIRO						
1.4.1.1	ENTRATE AVENTI NATURA DI PARTITE DI GIRO	96.144,00	5.500.432,22	5.477.721,08	33.271,17	5.391.922,63	5.351.760,90
	TOTALE ENTRATE PER PARTITE DI GIRO CENTRO DI RESPONSABILITA' AMM/VA "A"	96.144,00	5.500.432,22	5.477.721,08	33.271,17	5.391.922,63	5.351.760,90

IST. NAZ. DI DOCUMENTAZIONE, INNOVAZIONE E RICERCA EDUCATIVA

RENDICONTO FINANZIARIO DECISIONALE

ALLEGATO 9

PARTE I - ENTRATA

Pagina 3

		ANNO FINANZIARIO 2019			ANNO FINANZIARIO 2018		
Codice	Denominazione	Residui	Competenza (Accertamenti)	Cassa (Riscossioni)	Residui	Competenza (Accertamenti)	Cassa (Riscossioni)
	<i>Riepilogo dei titoli CENTRO DI RESPONSABILITA'</i>						
	<i>AMM/VA "A"</i>						
Titolo I		69.296.428,97	213.285.448,38	212.258.181,66	58.238.274,55	172.368.053,70	158.645.829,31
Titolo II		0,00	0,00	0,00	0,00	0,00	0,00
Titolo III		0,00	0,00	0,00	0,00	0,00	0,00
Titolo IV		96.144,00	5.500.432,22	5.477.721,08	33.271,17	5.391.922,63	5.351.760,90
	Totale delle entrate CENTRO DI RESPONSABILITA'	69.392.572,97	218.785.880,60	217.735.902,74	58.271.545,72	177.759.976,33	163.997.590,21
	<i>AMM/VA "A"</i>						

Codice	Denominazione	ANNO FINANZIARIO 2019			ANNO FINANZIARIO 2018		
		Residui	Competenza (Accertamenti)	Cassa (Riscossioni)	Residui	Competenza (Accertamenti)	Cassa (Riscossioni)
	<i>Riepilogo delle entrate per titoli dei centri di responsabilità "A", "B", "C" ecc.</i>						
	Titolo I	69.296.428,97	213.285.448,38	212.258.181,66	58.238.274,55	172.368.053,70	158.645.829,31
	Titolo II	0,00	0,00	0,00	0,00	0,00	0,00
	Titolo III	0,00	0,00	0,00	0,00	0,00	0,00
	Titolo IV	96.144,00	5.500.432,22	5.477.721,08	33.271,17	5.391.922,63	5.351.760,90
	TOTALE	69.392.572,97	218.785.880,60	217.735.902,74	58.271.545,72	177.759.976,33	163.997.590,21
	Avanzo di amministrazione utilizzato	0,00	0,00	0,00	0,00	0,00	0,00
	Fondo di cassa	0,00	0,00	0,00	0,00	0,00	0,00
	TOTALE GENERALE	69.392.572,97	218.785.880,60	217.735.902,74	58.271.545,72	177.759.976,33	163.997.590,21

IST. NAZ. DI DOCUMENTAZIONE, INNOVAZIONE E RICERCA EDUCATIVA

RENDICONTO FINANZIARIO DECISIONALE

PARTE II - USCITA

ALLEGATO 9

Pagina 1

Codice	Denominazione	ANNO FINANZIARIO 2019			ANNO FINANZIARIO 2018		
		Residui	Competenza (Impegni)	Cassa (Pagamenti)	Residui	Competenza (Impegni)	Cassa (Pagamenti)
	<i>Disavanzo di amministrazione presunto</i>	0,00	0,00	0,00	0,00	0,00	0,00
	1 - CENTRO RESPONSABILITA' AMM/VA A						
	1.1 - TITOLO I USCITE CORRENTI						
	1.1.1 -						
1.1.1.1	USCITE PER GLI ORGANI DELL'ENTE	13.414,35	127.894,88	122.522,61	17.462,32	132.122,16	141.242,89
1.1.1.2	ONERI PER IL PERSONALE IN ATTIVITA' DI SERVIZIO	980.146,98	16.804.712,04	16.502.171,59	763.556,73	15.630.123,03	15.712.178,15
1.1.1.3	USCITE PER L'ACQUISTO DI BENI DI CONSUMO E DI SERVIZI	9.799.909,56	15.420.529,55	8.999.678,17	1.572.302,82	8.522.231,34	6.496.670,07
	1.1.2 - INTERVENTI DIVERSI						
1.1.2.1	DOCUMENTAZIONE	70.812.162,75	178.563.537,80	156.871.406,63	31.157.900,06	148.469.581,41	127.516.172,17
1.1.2.2	RICERCA	620.424,65	0,00	291.384,39	1.622.788,07	386.724,00	805.106,95
1.1.2.3	COLLABORAZIONE IN PROGRAMMI E PROGETTI CON ORGANISMI INTERNAZIONALI	941.090,60	0,00	4.705.801,90	21.824.277,93	0,00	11.577.052,49
1.1.2.4	ONERI TRIBUTARI E FINANZIARI	48.002,00	111.985,20	95.987,20	64.421,44	146.714,31	178.716,31
1.1.2.5	POSTE CORRETTIVE E COMPENSATIVE DI ENTRATE CORRENTI	0,00	2.103.004,24	2.103.004,24	0,00	22.266,72	22.266,72
1.1.2.6	USCITE NON CLASSIFICABILI IN ALTRE VOCI	40.000,00	65.871,24	25.898,52	0,00	669,31	642,03
	1.1.5 - ACCANTONAMENTI A FONDI RISCHI ED ONERI						
	TOTALE USCITE CORRENTI CENTRO RESPONSABILITA' AMM/VA A	83.255.150,89	213.197.534,95	189.717.855,25	57.022.709,37	173.310.432,28	162.450.047,78
	TOTALE GENERALE USCITE CORRENTI	83.255.150,89	213.197.534,95	189.717.855,25	57.022.709,37	173.310.432,28	162.450.047,78

IST. NAZ. DI DOCUMENTAZIONE, INNOVAZIONE E RICERCA EDUCATIVA

RENDICONTO FINANZIARIO DECISIONALE

PARTE II - USCITA

ALLEGATO 9

Pagina 2

Codice	Denominazione	ANNO FINANZIARIO 2019			ANNO FINANZIARIO 2018		
		Residui	Competenza (Impegni)	Cassa (Pagamenti)	Residui	Competenza (Impegni)	Cassa (Pagamenti)
	1 - CENTRO RESPONSABILITA' AMM/VA A						
	1.2 - TITOLO II - USCITE IN CONTO CAPITALE						
	1.2.1 - INVESTIMENTI						
1.2.1.1	ACQUISIZIONE DI BENI DI USO DUREVOLE ED OPERE IMMOBILIARI	0,00	0,00	0,00	415.261,77	0,00	408.670,37
1.2.1.2	ACQUISIZIONE DI IMMOBILIZZAZIONI TECNICHE	316.471,84	395.161,41	301.654,95	432.359,06	246.107,22	455.456,36
	TOTALE USCITE IN CONTO CAPITALE CENTRO RESPONSABILITA' AMM/VA A	316.471,84	395.161,41	301.654,95	847.620,83	246.107,22	864.126,73
	TOTALE GENERALE USCITE IN CONTO CAPITALE	316.471,84	395.161,41	301.654,95	847.620,83	246.107,22	864.126,73
	1 - CENTRO RESPONSABILITA' AMM/VA A						
	1.3 - TITOLO III - GESTIONI SPECIALI						
	TOTALE USCITE GESTIONI SPECIALI CENTRO RESPONSABILITA' AMM/VA A	0,00	0,00	0,00	0,00	0,00	0,00
	1.4 - TITOLO IV - PARTITE DI GIRO						
	1.4.1 - USCITE AVENTI NATURA DI PARTITE DI GIRO						
1.4.1.1	USCITE AVENTI NATURA DI PARTITE DI GIRO	684.658,75	5.500.432,22	5.458.956,94	602.548,16	5.391.922,63	5.345.210,25
	TOTALE USCITE PER PARTITE DI GIRO CENTRO RESPONSABILITA' AMM/VA A	684.658,75	5.500.432,22	5.458.956,94	602.548,16	5.391.922,63	5.345.210,25

IST. NAZ. DI DOCUMENTAZIONE, INNOVAZIONE E RICERCA EDUCATIVA

RENDICONTO FINANZIARIO DECISIONALE

PARTE II - USCITA

		ANNO FINANZIARIO 2019			ANNO FINANZIARIO 2018		
Codice	Denominazione	Residui	Competenza (Impegni)	Cassa (Pagamenti)	Residui	Competenza (Impegni)	Cassa (Pagamenti)
	<i>Riepilogo dei titoli CENTRO RESPONSABILITA' AMM/VA A</i>						
	Titolo I	83.255.150,89	213.197.534,95	189.717.855,25	57.022.709,37	173.310.432,28	162.450.047,78
	Titolo II	316.471,84	395.161,41	301.654,95	847.620,83	246.107,22	864.126,73
	Titolo III	0,00	0,00	0,00	0,00	0,00	0,00
	Titolo IV	684.658,75	5.500.432,22	5.458.956,94	602.548,16	5.391.922,63	5.345.210,25
	Totale delle uscite CENTRO RESPONSABILITA' AMM/VA A	84.256.281,48	219.093.128,58	195.478.467,14	58.472.878,36	178.948.462,13	168.659.384,76

IST. NAZ. DI DOCUMENTAZIONE, INNOVAZIONE E RICERCA EDUCATIVA

RENDICONTO FINANZIARIO DECISIONALE

PARTE II - USCITA

ALLEGATO 9

Pagina 4

Codice	Denominazione	ANNO FINANZIARIO 2019			ANNO FINANZIARIO 2018		
		Residui	Competenza (Impegni)	Cassa (Pagamenti)	Residui	Competenza (Impegni)	Cassa (Pagamenti)
	<i>Riepilogo delle uscite per titoli dei centri di responsabilità "A", "B", "C" ecc.</i>						
	Titolo I	83.255.150,89	213.197.534,95	189.717.855,25	57.022.709,37	173.310.432,28	162.450.047,78
	Titolo II	316.471,84	395.161,41	301.654,95	847.620,83	246.107,22	864.126,73
	Titolo III	0,00	0,00	0,00	0,00	0,00	0,00
	Titolo IV	684.658,75	5.500.432,22	5.458.956,94	602.548,16	5.391.922,63	5.345.210,25
	TOTALE	84.256.281,48	219.093.128,58	195.478.467,14	58.472.878,36	178.948.462,13	168.659.384,76
	Disavanzo di amministrazione utilizzato	0,00	0,00	0,00	0,00	0,00	0,00
	TOTALE GENERALE	84.256.281,48	219.093.128,58	195.478.467,14	58.472.878,36	178.948.462,13	168.659.384,76

Consiglio di Amministrazione

Firenze, 23 giugno 2020

Delibera n. 36

OGGETTO: Rendiconto Generale INDIRE e.f. 2019.

IL CONSIGLIO DI AMMINISTRAZIONE

PRESO ATTO che ai sensi dell'articolo 19, comma I, del decreto legge n. 98 del 2011, al fine di attuare nei tempi stabiliti, il disposto di cui all'articolo 2, commi dal 4-septiesdecies al 4-undecies del decreto-legge 29 dicembre 2010, n. 225, convertito, con modificazioni, dalla legge 26 febbraio 2011, n. 10, dal 01 Settembre 2012 è stato ripristinato l'Istituto Nazionale di Documentazione, Innovazione e Ricerca Educativa (INDIRE) quale Ente di ricerca con autonomia scientifica, finanziaria, patrimoniale, amministrativa e regolamentare, che succede senza soluzione di continuità all'Agenzia Nazionale per lo Sviluppo dell'Autonomia Scolastica, la quale viene contestualmente soppressa;

VISTO lo Statuto INDIRE adottato dal Consiglio di Amministrazione in data 20/10/2017 con delibera n. 13 e pubblicato il 10/01/2018;

VISTO il Decreto Ministeriale n. 472 del 27 giugno 2017 con cui è stato nominato Presidente di INDIRE Giovanni Biondi a decorrere dal 28 giugno 2017;

VISTO il Decreto Ministeriale n. 473 del 27 giugno 2017 con cui è stato nominato componente del Consiglio di Amministrazione Giovanni Di Fede a decorrere dal 28 giugno 2017;

VISTO il Decreto Ministeriale n. 480 del 28 giugno 2017 con cui è stata nominata componente del Consiglio di Amministrazione Maria Francesca Cellai a decorrere dal 28 giugno 2017;

VISTA la nomina del Direttore Generale INDIRE, Dott. Flaminio Galli di cui alla Delibera del Consiglio di Amministrazione n. 28 del 22 settembre 2016, rinnovata con Delibera del Consiglio di Amministrazione n. 6 del 03 agosto 2017;

VISTO il Decreto Ministeriale n. 0000111 del 08 Febbraio 2018, con cui è stato nominato componente del nuovo Collegio Dei Revisori il Dott. Francesco Della Santina a decorrere dal 08 febbraio 2018;

VISTO il Decreto Ministeriale n.0000111 del 08 Febbraio 2018, con cui è stato nominato componente del nuovo Collegio Dei Revisori il Dott. Tommaso Conti a decorrere dal 08 febbraio 2018;

VISTO il Decreto Ministeriale n.0000111 del 08 Febbraio 2018, con cui è stato nominato componente del nuovo Collegio Dei Revisori il Dott. Domenico Scotti a decorrere dal 08 febbraio 2018;

INDIRE

Codice fiscale 80030350484

Posta elettronica certificata: indire@pec.it

Codice IPA: UF46QB

VISTO il D.Lgs. n. 213/2009, recante *“Riordino degli enti di ricerca in attuazione dell’articolo 1 della legge 27 settembre 2007, n. 165”*;

VISTO il D.Lgs n. 218/2016, recante *“Semplificazione delle attività degli enti pubblici di ricerca ai sensi dell’articolo 13 della legge 7 agosto 2015, n. 124”*;

VISTO il DPR 97 del 2003 Regolamento concernente l’amministrazione e la contabilità degli enti pubblici di cui alla legge 20 marzo 1975, n. 70;

VISTO l’art.38 del Regolamento per l’Amministrazione, la Finanza e la Contabilità deliberato in data 21 marzo 2019 con provvedimento n. 11;

VISTA la Relazione del Collegio dei Revisori dei conti del 18 giugno 2020 che esprime parere positivo al Rendiconto dell’e.f. 2019 nonché alla radiazione dei residui attivi e passivi provenienti dagli esercizi finanziari pregressi;

DELIBERA

- le variazioni dei residui attivi e passivi (allegati A e B) di cui alla nota integrativa al Rendiconto Generale di INDIRE;
- l’approvazione del Rendiconto Generale 2019 che, allegato alla presente delibera, ne costituisce parte integrante. Il Rendiconto è trasmesso, unitamente alla presente disposizione, al Ministero vigilante e al Ministero dell’Economia e delle Finanze per i relativi adempimenti di competenza;
- di dare mandato al Direttore Generale di porre in essere tutte le procedure amministrative necessarie all’effettivo perfezionamento del presente provvedimento.

IL CONSIGLIO DI AMMINISTRAZIONE

Presidente, Giovanni Biondi
Consigliere, Giovanni Di Fede
Consigliere, Maria Francesca Cellai

Documento informatico firmato digitalmente ai sensi del T.U. 445/2000 e del D.Lgs 82/2005 e rispettive norme collegate, il quale sostituisce il documento cartaceo e la firma autografa.

FF/amp

Capitolo	Denominazione	G E S T I O N E di C O M P E T E N Z A								
		Previsione Iniziale	Var.in + (7-4)	Var.in - (4-7)	Prev.Defin. (4+5-6)	Somme Risc.	Da Risc. (10-8)	Tot.Acc. (8+9)	Diff.in + (10-7)	Diff.in - (7-10)
2	3	4	5	6	7	8	9	10	11	12
	Avanzo di amministrazione	75.457.392,49	0,00	2.242.134,52	73.215.257,97					
	Fondo di Cassa	75.416.459,77	0,00	6.131.469,69	69.284.990,08					
	1 - CENTRO DI RESPONSABILITA' AMM/VA "A"									
	1.1 - TITOLO I - ENRATE CORRENTI									
	1.1.2 - ENTRATE DERIVANTI DA TRASFERIMENTI CORRENTI									
	1.1.2.1 - TRASFERIMENTI DA PARTE DELLO STATO									
121.900	Trasferimenti correnti da Ministeri (P.F.: 2.1.1.1.1)	13.368.933,00	491.892,70	0,00	13.860.825,70	12.918.522,15	5.509.748,55	18.428.270,70	4.567.445,00	0,00
121.901	Trasferimenti correnti da Ministero dell'Istruzione - Istituzioni Scolastiche (P.F.: 2.1.1.1.2)	0,00	914.379,00	0,00	914.379,00	301.179,64	613.199,36	914.379,00	0,00	0,00
	Totale 1.1.2.1	13.368.933,00	1.406.271,70	0,00	14.775.204,70	13.219.701,79	6.122.947,91	19.342.649,70	4.567.445,00	0,00
	1.1.2.2 - TRASFERIMENTI DA PARTE DELLE REGIONI									
122.900	Trasferimenti correnti da Regioni e province autonome (P.F.: 2.1.1.2.1)	0,00	54.835,58	0,00	54.835,58	20.000,00	34.835,28	54.835,28	0,00	0,30
	Totale 1.1.2.2	0,00	54.835,58	0,00	54.835,58	20.000,00	34.835,28	54.835,28	0,00	0,30
	1.1.2.3 - TRASFERIMENTI DA PARTE DEI COMUNI E DELLE PROVINCIE									
122.901	Trasferimenti correnti da Province (P.F.: 2.1.1.2.2)	0,00	10.000,00	0,00	10.000,00	0,00	0,00	0,00	0,00	10.000,00

IST. NAZ. DI DOCUMENTAZIONE, INNOVAZIONE E RICERCA EDUCATIVA

RENDICONTO FINANZIARIO GESTIONALE

ENTRATA 2019

ALLEGATO 10 (Parte B)

Pagina 1

Capitolo		G E S T I O N E dei R E S I D U I						G E S T I O N E di C A S S A				
		Residui Iniziali	Riscossi	Da Risc. (16-14)	Totali (14+15)	Var.in + (16-13)	Var.in - (13-16)	Previsioni	Riscossioni	Diff.in + (20-19)	Diff.in - (19-20)	Tot.Residui (9+15)
2		13	14	15	16	17	18	19	20	21	22	23
					0,00	0,00	0,00		0,00	0,00	0,00	0,00
					0,00	0,00	0,00	69.284.990,08	0,00	0,00	69.284.990,08	0,00
Fondo di cassa	1											
	1.1											
	1.1.2											
	1.1.2.1											
121.900		7.969.867,34	3.455.305,34	4.503.669,63	7.958.974,97	0,00	10.892,37	13.334.829,21	16.373.827,49	3.038.998,28	0,00	10.013.418,18
121.901		0,00	0,00	0,00	0,00	0,00	0,00	914.379,00	301.179,64	0,00	613.199,36	613.199,36
Totale	1.1.2.1	7.969.867,34	3.455.305,34	4.503.669,63	7.958.974,97	0,00	10.892,37	14.249.208,21	16.675.007,13	3.038.998,28	613.199,36	10.626.617,54
	1.1.2.2											
122.900		10.000,00	0,00	0,00	0,00	0,00	10.000,00	30.000,00	20.000,00	0,00	10.000,00	34.835,28
Totale	1.1.2.2	10.000,00	0,00	0,00	0,00	0,00	10.000,00	30.000,00	20.000,00	0,00	10.000,00	34.835,28
	1.1.2.3											
122.901		0,00	0,00	0,00	0,00	0,00	0,00	10.000,00	0,00	0,00	10.000,00	0,00

Capitolo	Denominazione	G E S T I O N E di C O M P E T E N Z A								
		Previsione Iniziale	Var.in + (7-4)	Var.in - (4-7)	Prev.Defin. (4+5-6)	Somme Risc.	Da Risc. (10-8)	Tot.Acc. (8+9)	Diff.in + (10-7)	Diff.in - (7-10)
2	3	4	5	6	7	8	9	10	11	12
135.1	Assegnazioni per programmi e progetti nazionali (P.F.: 3.5.99.99.999)	0,00	0,00	0,00	0,00	0,00	0,00	0,00	0,00	0,00
135.2	Assegnazioni per programmi e progetti internazionali (P.F.: 3.5.99.99.999)	0,00	0,00	0,00	0,00	0,00	0,00	0,00	0,00	0,00
135.3	Socrates (quota nazionale) (P.F.: 3.5.99.99.999)	0,00	0,00	0,00	0,00	0,00	0,00	0,00	0,00	0,00
135.900	Altri Trasferimenti correnti dall'Unione Europea (P.F.: 2.1.5.1.999)	162.769.535,00	19.555.003,30	0,00	182.324.538,30	162.727.207,20	21.458.439,60	184.185.646,80	1.861.108,50	0,00
135.901	Fondo europeo di sviluppo regionale (FESR) (P.F.: 2.1.5.1.4)	0,00	0,00	0,00	0,00	0,00	0,00	0,00	0,00	0,00
135.902	Fondo Sociale Europeo (FSE) (P.F.: 2.1.5.1.5)	0,00	6.000.000,00	0,00	6.000.000,00	1.800.000,00	4.200.000,00	6.000.000,00	0,00	0,00
135.903	Trasferimenti correnti dal Resto del Mondo (P.F.: 2.1.5.2.1)	0,00	0,00	0,00	0,00	0,00	0,00	0,00	0,00	0,00
	Totale 1.1.3.5	162.769.535,00	25.555.003,30	0,00	188.324.538,30	164.527.207,20	25.658.439,60	190.185.646,80	1.861.108,50	0,00
	Totale TITOLO I - ENRATE CORRENTI	180.643.468,00	27.053.110,58	0,00	207.696.578,58	180.809.055,26	32.476.393,12	213.285.448,38	5.588.869,80	0,00

IST. NAZ. DI DOCUMENTAZIONE, INNOVAZIONE E RICERCA EDUCATIVA

RENDICONTO FINANZIARIO GESTIONALE

ENTRATA 2019

ALLEGATO 10 (Parte B)

Pagina 4

Capitolo		G E S T I O N E dei R E S I D U I						G E S T I O N E di C A S S A				
		Residui Iniziali	Riscossi	Da Risc. (16-14)	Totali (14+15)	Var.in + (16-13)	Var.in - (13-16)	Previsioni	Riscossioni	Diff.in + (20-19)	Diff.in - (19-20)	Tot.Residui (9+15)
2		13	14	15	16	17	18	19	20	21	22	23
135.1		800.000,00	0,00	800.000,00	800.000,00	0,00	0,00	800.000,00	0,00	0,00	800.000,00	800.000,00
135.2		193.200,00	145.022,18	0,00	145.022,18	0,00	48.177,82	193.200,00	145.022,18	0,00	48.177,82	0,00
135.3		0,00	0,00	0,00	0,00	0,00	0,00	0,00	0,00	0,00	0,00	0,00
135.900		18.379.858,60	18.084.181,04	193.200,00	18.277.381,04	0,00	102.477,56	200.324.538,30	180.811.388,24	0,00	19.513.150,06	21.651.639,60
135.901		0,00	0,00	0,00	0,00	0,00	0,00	39.281,41	0,00	0,00	39.281,41	0,00
135.902		10.783.107,33	3.411.124,58	7.371.982,75	10.783.107,33	0,00	0,00	11.590.126,57	5.211.124,58	0,00	6.379.001,99	11.571.982,75
135.903		0,00	0,00	0,00	0,00	0,00	0,00	0,00	0,00	0,00	0,00	0,00
Totale	1.1.3.5	30.156.165,93	21.640.327,80	8.365.182,75	30.005.510,55	0,00	150.655,38	212.947.146,28	186.167.535,00	0,00	26.779.611,28	34.023.622,35
Totale Titolo		68.453.537,44	31.449.126,40	36.820.035,85	68.269.162,25	0,00	184.375,19	270.544.183,25	212.258.181,66	0,00	58.286.001,59	69.296.428,97

Capitolo	Denominazione	G E S T I O N E di C O M P E T E N Z A								
		Previsione Iniziale	Var.in + (7-4)	Var.in - (4-7)	Prev.Defin. (4+5-6)	Somme Risc.	Da Risc. (10-8)	Tot.Acc. (8+9)	Diff.in + (10-7)	Diff.in - (7-10)
2	3	4	5	6	7	8	9	10	11	12
	1 - CENTRO DI RESPONSABILITA' AMM/VA "A"									
	1.4 - TITOLO IV - PARTITE DI GIRO									
	1.4.1 - ENTRATE AVENTI NATURA DI PARTITE DI GIRO									
	1.4.1.1 - ENTRATE AVENTI NATURA DI PARTITE DI GIRO									
411.3	Depositi cauzionali (P.F.: 9.2.4.1.1)	0,00	0,00	0,00	0,00	0,00	0,00	0,00	0,00	0,00
411.4	Partite in sospeso (P.F.: 9.1.1.99.999)	0,00	0,00	0,00	0,00	0,00	0,00	0,00	0,00	0,00
411.900	Ritenute erariali su redditi da lavoro dipendente per conto terzi (P.F.: 9.1.2.1.1)	4.100.000,00	0,00	0,00	4.100.000,00	2.870.163,16	14.760,95	2.884.924,11	0,00	1.215.075,89
411.901	Ritenute previdenziali e assistenziali su redditi da lavoro dipendente per conto terzi (P.F.: 9.1.2.2.1)	2.100.000,00	0,00	0,00	2.100.000,00	1.461.767,07	192,99	1.461.960,06	0,00	638.039,94
411.902	Rimborso di fondi economali e carte aziendali (P.F.: 9.1.99.3.1)	20.000,00	0,00	0,00	20.000,00	3.300,00	0,00	3.300,00	0,00	16.700,00
411.903	Altre entrate per partite di giro diverse (P.F.: 9.1.99.99.999)	1.000.000,00	0,00	0,00	1.000.000,00	149.466,51	0,00	149.466,51	0,00	850.533,49
411.904	Costituzione di depositi cauzionali o contrattuali di terzi (P.F.: 9.2.4.1.1)	0,00	0,00	0,00	0,00	0,00	0,00	0,00	0,00	0,00
411.905	Altre entrate per conto terzi (P.F.: 9.2.99.99.999)	300.000,00	0,00	0,00	300.000,00	13.893,60	7.790,40	21.684,00	0,00	278.316,00
411.906	Altre ritenute al personale dipendente per conto di terzi (P.F.: 9.1.2.99.999)	200.000,00	0,00	0,00	200.000,00	81.946,85	0,00	81.946,85	0,00	118.053,15

IST. NAZ. DI DOCUMENTAZIONE, INNOVAZIONE E RICERCA EDUCATIVA

RENDICONTO FINANZIARIO GESTIONALE

ENTRATA 2019

ALLEGATO 10 (Parte B)

Pagina 6

Capitolo		G E S T I O N E dei R E S I D U I						G E S T I O N E di C A S S A				
		Residui Iniziali	Riscossi	Da Risc. (16-14)	Totali (14+15)	Var.in + (16-13)	Var.in - (13-16)	Previsioni	Riscossioni	Diff.in + (20-19)	Diff.in - (19-20)	Tot.Residui (9+15)
2		13	14	15	16	17	18	19	20	21	22	23
	1											
	1.4											
	1.4.1											
	1.4.1.1											
411.3		32.246,75	0,00	32.246,75	32.246,75	0,00	0,00	32.246,75	0,00	0,00	32.246,75	32.246,75
411.4		0,00	0,00	0,00	0,00	0,00	0,00	0,00	0,00	0,00	0,00	0,00
411.900		26.604,25	699,92	25.904,29	26.604,21	0,00	0,04	4.100.000,00	2.870.863,08	0,00	1.229.136,92	40.665,24
411.901		13.782,81	0,00	13.782,81	13.782,81	0,00	0,00	2.100.000,00	1.461.767,07	0,00	638.232,93	13.975,80
411.902		0,00	0,00	0,00	0,00	0,00	0,00	20.000,00	3.300,00	0,00	16.700,00	0,00
411.903		740,94	0,00	740,94	740,94	0,00	0,00	1.000.000,00	149.466,51	0,00	850.533,49	740,94
411.904		0,00	0,00	0,00	0,00	0,00	0,00	0,00	0,00	0,00	0,00	0,00
411.905		0,00	0,00	0,00	0,00	0,00	0,00	107.000,00	13.893,60	0,00	93.106,40	7.790,40
411.906		58,15	0,00	58,15	58,15	0,00	0,00	200.000,00	81.946,85	0,00	118.053,15	58,15

Capitolo	Denominazione	G E S T I O N E di C O M P E T E N Z A								
		Previsione Iniziale	Var.in + (7-4)	Var.in - (4-7)	Prev.Defin. (4+5-6)	Somme Risc.	Da Risc. (10-8)	Tot.Acc. (8+9)	Diff.in + (10-7)	Diff.in - (7-10)
2	3	4	5	6	7	8	9	10	11	12
411.907	Ritenute erariali su redditi da lavoro autonomo per conto terzi (P.F.: 9.1.3.1.1)	420.000,00	0,00	0,00	420.000,00	265.504,36	0,00	265.504,36	0,00	154.495,64
411.908	Ritenute previdenziali e assistenziali su redditi da lavoro autonomo per conto terzi (P.F.: 9.1.3.99.999)	50.000,00	0,00	0,00	50.000,00	6.576,55	0,00	6.576,55	0,00	43.423,45
411.909	Altre ritenute al personale con contratto di lavoro autonomo per conto di terzi (P.F.: 9.1.3.99.999)	10.000,00	0,00	0,00	10.000,00	0,00	0,00	0,00	0,00	10.000,00
411.910	Ritenute per scissione contabile (split Payment) (P.F.: 9.1.1.2.1)	1.000.000,00	0,00	0,00	1.000.000,00	616.077,25	46,72	616.123,97	0,00	383.876,03
411.911	Costituzione di depositi cauzionali o contrattuali di terzi (P.F.: 9.2.4.1.1)	30.000,00	0,00	0,00	30.000,00	8.325,81	620,00	8.945,81	0,00	21.054,19
	Totale 1.4.1.1	9.230.000,00	0,00	0,00	9.230.000,00	5.477.021,16	23.411,06	5.500.432,22	0,00	3.729.567,78
	Totale TITOLO IV - PARTITE DI GIRO	9.230.000,00	0,00	0,00	9.230.000,00	5.477.021,16	23.411,06	5.500.432,22	0,00	3.729.567,78

IST. NAZ. DI DOCUMENTAZIONE, INNOVAZIONE E RICERCA EDUCATIVA

RENDICONTO FINANZIARIO GESTIONALE

ENTRATA 2019

ALLEGATO 10 (Parte B)

Pagina 7

Capitolo		G E S T I O N E dei R E S I D U I						G E S T I O N E di C A S S A				
		Residui Iniziali	Riscossi	Da Risc. (16-14)	Totali (14+15)	Var.in + (16-13)	Var.in - (13-16)	Previsioni	Riscossioni	Diff.in + (20-19)	Diff.in - (19-20)	Tot.Residui (9+15)
2		13	14	15	16	17	18	19	20	21	22	23
411.907		0,00	0,00	0,00	0,00	0,00	0,00	420.000,00	265.504,36	0,00	154.495,64	0,00
411.908		0,00	0,00	0,00	0,00	0,00	0,00	50.000,00	6.576,55	0,00	43.423,45	0,00
411.909		0,00	0,00	0,00	0,00	0,00	0,00	10.000,00	0,00	0,00	10.000,00	0,00
411.910		0,00	0,00	0,00	0,00	0,00	0,00	1.000.000,00	616.077,25	0,00	383.922,75	46,72
411.911		0,00	0,00	0,00	0,00	0,00	0,00	30.000,00	8.325,81	0,00	21.674,19	620,00
Totale	1.4.1.1	73.432,90	699,92	72.732,94	73.432,86	0,00	0,04	9.069.246,75	5.477.721,08	0,00	3.591.525,67	96.144,00
Totale Titolo		73.432,90	699,92	72.732,94	73.432,86	0,00	0,04	9.069.246,75	5.477.721,08	0,00	3.591.525,67	96.144,00

Capitolo	Denominazione	G E S T I O N E di C O M P E T E N Z A								
		Previsione Iniziale	Var.in + (7-4)	Var.in - (4-7)	Prev.Defin. (4+5-6)	Somme Risc.	Da Risc. (10-8)	Tot.Acc. (8+9)	Diff.in + (10-7)	Diff.in - (7-10)
2	3	4	5	6	7	8	9	10	11	12
	Riepilogo dei titoli C.D.R. 1									
	Titolo I	180.643.468,00	27.053.110,58	0,00	207.696.578,58	180.809.055,26	32.476.393,12	213.285.448,38	5.588.869,80	0,00
	Titolo II	0,00	0,00	0,00	0,00	0,00	0,00	0,00	0,00	0,00
	Titolo III	0,00	0,00	0,00	0,00	0,00	0,00	0,00	0,00	0,00
	Titolo IV	9.230.000,00	0,00	0,00	9.230.000,00	5.477.021,16	23.411,06	5.500.432,22	0,00	3.729.567,78
	TOTALE DELLE ENTRATE C.D.R. 1	189.873.468,00	27.053.110,58	0,00	216.926.578,58	186.286.076,42	32.499.804,18	218.785.880,60	5.588.869,80	3.729.567,78

IST. NAZ. DI DOCUMENTAZIONE, INNOVAZIONE E RICERCA EDUCATIVA

RENDICONTO FINANZIARIO GESTIONALE

ENTRATA 2019

ALLEGATO 10 (Parte B)

Pagina 8

Capitolo	G E S T I O N E dei R E S I D U I						G E S T I O N E di C A S S A				
	Residui Iniziali	Riscossi	Da Risc. (16-14)	Totali (14+15)	Var.in + (16-13)	Var.in - (13-16)	Previsioni	Riscossioni	Diff.in + (20-19)	Diff.in - (19-20)	Tot.Residui (9+15)
2	13	14	15	16	17	18	19	20	21	22	23
Titolo I	68.453.537,44	31.449.126,40	36.820.035,85	68.269.162,25	0,00	184.375,19	270.544.183,25	212.258.181,66	0,00	58.286.001,59	69.296.428,97
Titolo II	0,00	0,00	0,00	0,00	0,00	0,00	0,00	0,00	0,00	0,00	0,00
Titolo III	0,00	0,00	0,00	0,00	0,00	0,00	0,00	0,00	0,00	0,00	0,00
Titolo IV	73.432,90	699,92	72.732,94	73.432,86	0,00	0,04	9.069.246,75	5.477.721,08	0,00	3.591.525,67	96.144,00
Totale Titolo	68.526.970,34	31.449.826,32	36.892.768,79	68.342.595,11	0,00	184.375,23	279.613.430,00	217.735.902,74	0,00	61.877.527,26	69.392.572,97

Capitolo	Denominazione	G E S T I O N E di C O M P E T E N Z A								
		Previsione Iniziale	Var.in + (7-4)	Var.in - (4-7)	Prev.Defin. (4+5-6)	Somme Risc.	Da Risc. (10-8)	Tot.Acc. (8+9)	Diff.in + (10-7)	Diff.in - (7-10)
2	3	4	5	6	7	8	9	10	11	12
	RIEPILOGO GENERALE									
	Titolo I	180.643.468,00	27.053.110,58	0,00	207.696.578,58	180.809.055,26	32.476.393,12	213.285.448,38	5.588.869,80	0,00
	Titolo II	0,00	0,00	0,00	0,00	0,00	0,00	0,00	0,00	0,00
	Titolo III	0,00	0,00	0,00	0,00	0,00	0,00	0,00	0,00	0,00
	Titolo IV	9.230.000,00	0,00	0,00	9.230.000,00	5.477.021,16	23.411,06	5.500.432,22	0,00	3.729.567,78
	TOTALE DELLE ENTRATE	189.873.468,00	27.053.110,58	0,00	216.926.578,58	186.286.076,42	32.499.804,18	218.785.880,60	5.588.869,80	3.729.567,78
	Avanzo di amministrazione	22.149.955,07	6.331.224,97	7.285.519,92	21.195.660,12					
	TOTALE GENERALE DELLE ENTRATE	212.023.423,07	33.384.335,55	7.285.519,92	238.122.238,70	186.286.076,42	32.499.804,18	218.785.880,60	5.588.869,80	3.729.567,78

IST. NAZ. DI DOCUMENTAZIONE, INNOVAZIONE E RICERCA EDUCATIVA

RENDICONTO FINANZIARIO GESTIONALE

ENTRATA 2019

ALLEGATO 10 (Parte B)

Pagina 9

Capitolo	G E S T I O N E dei R E S I D U I						G E S T I O N E di C A S S A				
	Residui Iniziali	Riscossi	Da Risc. (16-14)	Totali (14+15)	Var.in + (16-13)	Var.in - (13-16)	Previsioni	Riscossioni	Diff.in + (20-19)	Diff.in - (19-20)	Tot.Residui (9+15)
2	13	14	15	16	17	18	19	20	21	22	23
Titolo I	68.453.537,44	31.449.126,40	36.820.035,85	68.269.162,25	0,00	184.375,19	270.544.183,25	212.258.181,66	0,00	58.286.001,59	69.296.428,97
Titolo II	0,00	0,00	0,00	0,00	0,00	0,00	0,00	0,00	0,00	0,00	0,00
Titolo III	0,00	0,00	0,00	0,00	0,00	0,00	0,00	0,00	0,00	0,00	0,00
Titolo IV	73.432,90	699,92	72.732,94	73.432,86	0,00	0,04	9.069.246,75	5.477.721,08	0,00	3.591.525,67	96.144,00
Totale Titolo	68.526.970,34	31.449.826,32	36.892.768,79	68.342.595,11	0,00	184.375,23	279.613.430,00	217.735.902,74	0,00	61.877.527,26	69.392.572,97
Totale Titolo	68.526.970,34	31.449.826,32	36.892.768,79	68.342.595,11	0,00	184.375,23	279.613.430,00	217.735.902,74	0,00	61.877.527,26	69.392.572,97

Capitolo	Denominazione	G E S T I O N E di C O M P E T E N Z A								
		Previsione Iniziale	Var.in + (7-4)	Var.in - (4-7)	Prev.Defin. (4+5-6)	Somme Risc.	Da Risc. (10-8)	Tot.Acc. (8+9)	Diff.in + (10-7)	Diff.in - (7-10)
2	3	4	5	6	7	8	9	10	11	12
	Avanzo di amministrazione	75.457.392,49	0,00	2.242.134,52	73.215.257,97					
	Fondo di Cassa	75.416.459,77	0,00	6.131.469,69	69.284.990,08					
	1 - CENTRO DI RESPONSABILITA' AMM/VA "A"									
	1.1 - TITOLO I - ENRATE CORRENTI									
	1.1.2 - ENTRATE DERIVANTI DA TRASFERIMENTI CORRENTI									
	1.1.2.1 - TRASFERIMENTI DA PARTE DELLO STATO									
121.900	Trasferimenti correnti da Ministeri	13.368.933,00	491.892,70	0,00	13.860.825,70	12.918.522,15	5.509.748,55	18.428.270,70	4.567.445,00	0,00
121.901	Trasferimenti correnti da Ministero dell'Istruzione - Istituzioni Scolastiche	0,00	914.379,00	0,00	914.379,00	301.179,64	613.199,36	914.379,00	0,00	0,00
	Totale 1.1.2.1	13.368.933,00	1.406.271,70	0,00	14.775.204,70	13.219.701,79	6.122.947,91	19.342.649,70	4.567.445,00	0,00
	1.1.2.2 - TRASFERIMENTI DA PARTE DELLE REGIONI									
122.900	Trasferimenti correnti da Regioni e province autonome	0,00	54.835,58	0,00	54.835,58	20.000,00	34.835,28	54.835,28	0,00	0,30
	Totale 1.1.2.2	0,00	54.835,58	0,00	54.835,58	20.000,00	34.835,28	54.835,28	0,00	0,30
	1.1.2.3 - TRASFERIMENTI DA PARTE DEI COMUNI E DELLE PROVINCIE									
122.901	Trasferimenti correnti da Province	0,00	10.000,00	0,00	10.000,00	0,00	0,00	0,00	0,00	10.000,00

IST. NAZ. DI DOCUMENTAZIONE, INNOVAZIONE E RICERCA EDUCATIVA

RENDICONTO FINANZIARIO GESTIONALE

ENTRATA 2019

ALLEGATO 10 (Parte B)

Pagina 1

Capitolo		G E S T I O N E dei R E S I D U I						G E S T I O N E di C A S S A				
		Residui Iniziali	Riscossi	Da Risc. (16-14)	Totali (14+15)	Var.in + (16-13)	Var.in - (13-16)	Previsioni	Riscossioni	Diff.in + (20-19)	Diff.in - (19-20)	Tot.Residui (9+15)
2		13	14	15	16	17	18	19	20	21	22	23
					0,00	0,00	0,00		0,00	0,00	0,00	0,00
					0,00	0,00	0,00	69.284.990,08	0,00	0,00	69.284.990,08	0,00
Fondo di cassa	1											
	1.1											
	1.1.2											
	1.1.2.1											
121.900		7.969.867,34	3.455.305,34	4.503.669,63	7.958.974,97	0,00	10.892,37	13.334.829,21	16.373.827,49	3.038.998,28	0,00	10.013.418,18
121.901		0,00	0,00	0,00	0,00	0,00	0,00	914.379,00	301.179,64	0,00	613.199,36	613.199,36
Totale	1.1.2.1	7.969.867,34	3.455.305,34	4.503.669,63	7.958.974,97	0,00	10.892,37	14.249.208,21	16.675.007,13	3.038.998,28	613.199,36	10.626.617,54
	1.1.2.2											
122.900		10.000,00	0,00	0,00	0,00	0,00	10.000,00	30.000,00	20.000,00	0,00	10.000,00	34.835,28
Totale	1.1.2.2	10.000,00	0,00	0,00	0,00	0,00	10.000,00	30.000,00	20.000,00	0,00	10.000,00	34.835,28
	1.1.2.3											
122.901		0,00	0,00	0,00	0,00	0,00	0,00	10.000,00	0,00	0,00	10.000,00	0,00

Capitolo	Denominazione	G E S T I O N E di C O M P E T E N Z A								
		Previsione Iniziale	Var.in + (7-4)	Var.in - (4-7)	Prev.Defin. (4+5-6)	Somme Risc.	Da Risc. (10-8)	Tot.Acc. (8+9)	Diff.in + (10-7)	Diff.in - (7-10)
2	3	4	5	6	7	8	9	10	11	12
135.1	Assegnazioni per programmi e progetti nazionali	0,00	0,00	0,00	0,00	0,00	0,00	0,00	0,00	0,00
135.2	Assegnazioni per programmi e progetti internazionali	0,00	0,00	0,00	0,00	0,00	0,00	0,00	0,00	0,00
135.3	Socrates (quota nazionale)	0,00	0,00	0,00	0,00	0,00	0,00	0,00	0,00	0,00
135.900	Altri Trasferimenti correnti dall'Unione Europea	162.769.535,00	19.555.003,30	0,00	182.324.538,30	162.727.207,20	21.458.439,60	184.185.646,80	1.861.108,50	0,00
135.901	Fondo europeo di sviluppo regionale (FESR)	0,00	0,00	0,00	0,00	0,00	0,00	0,00	0,00	0,00
135.902	Fondo Sociale Europeo (FSE)	0,00	6.000.000,00	0,00	6.000.000,00	1.800.000,00	4.200.000,00	6.000.000,00	0,00	0,00
135.903	Trasferimenti correnti dal Resto del Mondo	0,00	0,00	0,00	0,00	0,00	0,00	0,00	0,00	0,00
	Totale 1.1.3.5	162.769.535,00	25.555.003,30	0,00	188.324.538,30	164.527.207,20	25.658.439,60	190.185.646,80	1.861.108,50	0,00
	Totale TITOLO I - ENRATE CORRENTI	180.643.468,00	27.053.110,58	0,00	207.696.578,58	180.809.055,26	32.476.393,12	213.285.448,38	5.588.869,80	0,00

IST. NAZ. DI DOCUMENTAZIONE, INNOVAZIONE E RICERCA EDUCATIVA

RENDICONTO FINANZIARIO GESTIONALE

ENTRATA 2019

ALLEGATO 10 (Parte B)

Pagina 4

Capitolo		G E S T I O N E dei R E S I D U I						G E S T I O N E di C A S S A				
		Residui Iniziali	Riscossi	Da Risc. (16-14)	Totali (14+15)	Var.in + (16-13)	Var.in - (13-16)	Previsioni	Riscossioni	Diff.in + (20-19)	Diff.in - (19-20)	Tot.Residui (9+15)
2		13	14	15	16	17	18	19	20	21	22	23
135.1		800.000,00	0,00	800.000,00	800.000,00	0,00	0,00	800.000,00	0,00	0,00	800.000,00	800.000,00
135.2		193.200,00	145.022,18	0,00	145.022,18	0,00	48.177,82	193.200,00	145.022,18	0,00	48.177,82	0,00
135.3		0,00	0,00	0,00	0,00	0,00	0,00	0,00	0,00	0,00	0,00	0,00
135.900		18.379.858,60	18.084.181,04	193.200,00	18.277.381,04	0,00	102.477,56	200.324.538,30	180.811.388,24	0,00	19.513.150,06	21.651.639,60
135.901		0,00	0,00	0,00	0,00	0,00	0,00	39.281,41	0,00	0,00	39.281,41	0,00
135.902		10.783.107,33	3.411.124,58	7.371.982,75	10.783.107,33	0,00	0,00	11.590.126,57	5.211.124,58	0,00	6.379.001,99	11.571.982,75
135.903		0,00	0,00	0,00	0,00	0,00	0,00	0,00	0,00	0,00	0,00	0,00
Totale	1.1.3.5	30.156.165,93	21.640.327,80	8.365.182,75	30.005.510,55	0,00	150.655,38	212.947.146,28	186.167.535,00	0,00	26.779.611,28	34.023.622,35
Totale Titolo		68.453.537,44	31.449.126,40	36.820.035,85	68.269.162,25	0,00	184.375,19	270.544.183,25	212.258.181,66	0,00	58.286.001,59	69.296.428,97

Capitolo	Denominazione	G E S T I O N E di C O M P E T E N Z A								
		Previsione Iniziale	Var.in + (7-4)	Var.in - (4-7)	Prev.Defin. (4+5-6)	Somme Risc.	Da Risc. (10-8)	Tot.Acc. (8+9)	Diff.in + (10-7)	Diff.in - (7-10)
2	3	4	5	6	7	8	9	10	11	12
	1 - CENTRO DI RESPONSABILITA' AMM/VA "A"									
	1.4 - TITOLO IV - PARTITE DI GIRO									
	1.4.1 - ENTRATE AVENTI NATURA DI PARTITE DI GIRO									
	1.4.1.1 - ENTRATE AVENTI NATURA DI PARTITE DI GIRO									
411.3	Depositi cauzionali	0,00	0,00	0,00	0,00	0,00	0,00	0,00	0,00	0,00
411.4	Partite in sospeso	0,00	0,00	0,00	0,00	0,00	0,00	0,00	0,00	0,00
411.900	Ritenute erariali su redditi da lavoro dipendente per conto terzi	4.100.000,00	0,00	0,00	4.100.000,00	2.870.163,16	14.760,95	2.884.924,11	0,00	1.215.075,89
411.901	Ritenute previdenziali e assistenziali su redditi da lavoro dipendente per conto terzi	2.100.000,00	0,00	0,00	2.100.000,00	1.461.767,07	192,99	1.461.960,06	0,00	638.039,94
411.902	Rimborso di fondi economali e carte aziendali	20.000,00	0,00	0,00	20.000,00	3.300,00	0,00	3.300,00	0,00	16.700,00
411.903	Altre entrate per partite di giro diverse	1.000.000,00	0,00	0,00	1.000.000,00	149.466,51	0,00	149.466,51	0,00	850.533,49
411.904	Costituzione di depositi cauzionali o contrattuali di terzi	0,00	0,00	0,00	0,00	0,00	0,00	0,00	0,00	0,00
411.905	Altre entrate per conto terzi	300.000,00	0,00	0,00	300.000,00	13.893,60	7.790,40	21.684,00	0,00	278.316,00
411.906	Altre ritenute al personale dipendente per conto di terzi	200.000,00	0,00	0,00	200.000,00	81.946,85	0,00	81.946,85	0,00	118.053,15

IST. NAZ. DI DOCUMENTAZIONE, INNOVAZIONE E RICERCA EDUCATIVA

RENDICONTO FINANZIARIO GESTIONALE

ENTRATA 2019

ALLEGATO 10 (Parte B)

Pagina 6

Capitolo		G E S T I O N E dei R E S I D U I						G E S T I O N E di C A S S A				
		Residui Iniziali	Riscossi	Da Risc. (16-14)	Totali (14+15)	Var.in + (16-13)	Var.in - (13-16)	Previsioni	Riscossioni	Diff.in + (20-19)	Diff.in - (19-20)	Tot.Residui (9+15)
2		13	14	15	16	17	18	19	20	21	22	23
	1											
	1.4											
	1.4.1											
	1.4.1.1											
411.3		32.246,75	0,00	32.246,75	32.246,75	0,00	0,00	32.246,75	0,00	0,00	32.246,75	32.246,75
411.4		0,00	0,00	0,00	0,00	0,00	0,00	0,00	0,00	0,00	0,00	0,00
411.900		26.604,25	699,92	25.904,29	26.604,21	0,00	0,04	4.100.000,00	2.870.863,08	0,00	1.229.136,92	40.665,24
411.901		13.782,81	0,00	13.782,81	13.782,81	0,00	0,00	2.100.000,00	1.461.767,07	0,00	638.232,93	13.975,80
411.902		0,00	0,00	0,00	0,00	0,00	0,00	20.000,00	3.300,00	0,00	16.700,00	0,00
411.903		740,94	0,00	740,94	740,94	0,00	0,00	1.000.000,00	149.466,51	0,00	850.533,49	740,94
411.904		0,00	0,00	0,00	0,00	0,00	0,00	0,00	0,00	0,00	0,00	0,00
411.905		0,00	0,00	0,00	0,00	0,00	0,00	107.000,00	13.893,60	0,00	93.106,40	7.790,40
411.906		58,15	0,00	58,15	58,15	0,00	0,00	200.000,00	81.946,85	0,00	118.053,15	58,15

Capitolo	Denominazione	G E S T I O N E di C O M P E T E N Z A								
		Previsione Iniziale	Var.in + (7-4)	Var.in - (4-7)	Prev.Defin. (4+5-6)	Somme Risc.	Da Risc. (10-8)	Tot.Acc. (8+9)	Diff.in + (10-7)	Diff.in - (7-10)
2	3	4	5	6	7	8	9	10	11	12
411.907	Ritenute erariali su redditi da lavoro autonomo per conto terzi	420.000,00	0,00	0,00	420.000,00	265.504,36	0,00	265.504,36	0,00	154.495,64
411.908	Ritenute previdenziali e assistenziali su redditi da lavoro autonomo per conto terzi	50.000,00	0,00	0,00	50.000,00	6.576,55	0,00	6.576,55	0,00	43.423,45
411.909	Altre ritenute al personale con contratto di lavoro autonomo per conto di terzi	10.000,00	0,00	0,00	10.000,00	0,00	0,00	0,00	0,00	10.000,00
411.910	Ritenute per scissione contabile (split Payment)	1.000.000,00	0,00	0,00	1.000.000,00	616.077,25	46,72	616.123,97	0,00	383.876,03
411.911	Costituzione di depositi cauzionali o contrattuali di terzi	30.000,00	0,00	0,00	30.000,00	8.325,81	620,00	8.945,81	0,00	21.054,19
	Totale 1.4.1.1	9.230.000,00	0,00	0,00	9.230.000,00	5.477.021,16	23.411,06	5.500.432,22	0,00	3.729.567,78
	Totale TITOLO IV - PARTITE DI GIRO	9.230.000,00	0,00	0,00	9.230.000,00	5.477.021,16	23.411,06	5.500.432,22	0,00	3.729.567,78

IST. NAZ. DI DOCUMENTAZIONE, INNOVAZIONE E RICERCA EDUCATIVA

RENDICONTO FINANZIARIO GESTIONALE

ENTRATA 2019

ALLEGATO 10 (Parte B)

Pagina 7

Capitolo		G E S T I O N E dei R E S I D U I						G E S T I O N E di C A S S A				
		Residui Iniziali	Riscossi	Da Risc. (16-14)	Totali (14+15)	Var.in + (16-13)	Var.in - (13-16)	Previsioni	Riscossioni	Diff.in + (20-19)	Diff.in - (19-20)	Tot.Residui (9+15)
2		13	14	15	16	17	18	19	20	21	22	23
411.907		0,00	0,00	0,00	0,00	0,00	0,00	420.000,00	265.504,36	0,00	154.495,64	0,00
411.908		0,00	0,00	0,00	0,00	0,00	0,00	50.000,00	6.576,55	0,00	43.423,45	0,00
411.909		0,00	0,00	0,00	0,00	0,00	0,00	10.000,00	0,00	0,00	10.000,00	0,00
411.910		0,00	0,00	0,00	0,00	0,00	0,00	1.000.000,00	616.077,25	0,00	383.922,75	46,72
411.911		0,00	0,00	0,00	0,00	0,00	0,00	30.000,00	8.325,81	0,00	21.674,19	620,00
Totale	1.4.1.1	73.432,90	699,92	72.732,94	73.432,86	0,00	0,04	9.069.246,75	5.477.721,08	0,00	3.591.525,67	96.144,00
Totale Titolo		73.432,90	699,92	72.732,94	73.432,86	0,00	0,04	9.069.246,75	5.477.721,08	0,00	3.591.525,67	96.144,00

Capitolo	Denominazione	G E S T I O N E di C O M P E T E N Z A								
		Previsione Iniziale	Var.in + (7-4)	Var.in - (4-7)	Prev.Defin. (4+5-6)	Somme Risc.	Da Risc. (10-8)	Tot.Acc. (8+9)	Diff.in + (10-7)	Diff.in - (7-10)
2	3	4	5	6	7	8	9	10	11	12
	Riepilogo dei titoli C.D.R. 1									
	Titolo I	180.643.468,00	27.053.110,58	0,00	207.696.578,58	180.809.055,26	32.476.393,12	213.285.448,38	5.588.869,80	0,00
	Titolo II	0,00	0,00	0,00	0,00	0,00	0,00	0,00	0,00	0,00
	Titolo III	0,00	0,00	0,00	0,00	0,00	0,00	0,00	0,00	0,00
	Titolo IV	9.230.000,00	0,00	0,00	9.230.000,00	5.477.021,16	23.411,06	5.500.432,22	0,00	3.729.567,78
	TOTALE DELLE ENTRATE C.D.R. 1	189.873.468,00	27.053.110,58	0,00	216.926.578,58	186.286.076,42	32.499.804,18	218.785.880,60	5.588.869,80	3.729.567,78

IST. NAZ. DI DOCUMENTAZIONE, INNOVAZIONE E RICERCA EDUCATIVA

RENDICONTO FINANZIARIO GESTIONALE

ENTRATA 2019

ALLEGATO 10 (Parte B)

Pagina 8

Capitolo	G E S T I O N E dei R E S I D U I						G E S T I O N E di C A S S A				
	Residui Iniziali	Riscossi	Da Risc. (16-14)	Totali (14+15)	Var.in + (16-13)	Var.in - (13-16)	Previsioni	Riscossioni	Diff.in + (20-19)	Diff.in - (19-20)	Tot.Residui (9+15)
2	13	14	15	16	17	18	19	20	21	22	23
Titolo I	68.453.537,44	31.449.126,40	36.820.035,85	68.269.162,25	0,00	184.375,19	270.544.183,25	212.258.181,66	0,00	58.286.001,59	69.296.428,97
Titolo II	0,00	0,00	0,00	0,00	0,00	0,00	0,00	0,00	0,00	0,00	0,00
Titolo III	0,00	0,00	0,00	0,00	0,00	0,00	0,00	0,00	0,00	0,00	0,00
Titolo IV	73.432,90	699,92	72.732,94	73.432,86	0,00	0,04	9.069.246,75	5.477.721,08	0,00	3.591.525,67	96.144,00
Totale Titolo	68.526.970,34	31.449.826,32	36.892.768,79	68.342.595,11	0,00	184.375,23	279.613.430,00	217.735.902,74	0,00	61.877.527,26	69.392.572,97

Capitolo	Denominazione	G E S T I O N E di C O M P E T E N Z A								
		Previsione Iniziale	Var.in + (7-4)	Var.in - (4-7)	Prev.Defin. (4+5-6)	Somme Risc.	Da Risc. (10-8)	Tot.Acc. (8+9)	Diff.in + (10-7)	Diff.in - (7-10)
2	3	4	5	6	7	8	9	10	11	12
	RIEPILOGO GENERALE									
	Titolo I	180.643.468,00	27.053.110,58	0,00	207.696.578,58	180.809.055,26	32.476.393,12	213.285.448,38	5.588.869,80	0,00
	Titolo II	0,00	0,00	0,00	0,00	0,00	0,00	0,00	0,00	0,00
	Titolo III	0,00	0,00	0,00	0,00	0,00	0,00	0,00	0,00	0,00
	Titolo IV	9.230.000,00	0,00	0,00	9.230.000,00	5.477.021,16	23.411,06	5.500.432,22	0,00	3.729.567,78
	TOTALE DELLE ENTRATE	189.873.468,00	27.053.110,58	0,00	216.926.578,58	186.286.076,42	32.499.804,18	218.785.880,60	5.588.869,80	3.729.567,78
	Avanzo di amministrazione	22.149.955,07	6.331.224,97	7.285.519,92	21.195.660,12					
	TOTALE GENERALE DELLE ENTRATE	212.023.423,07	33.384.335,55	7.285.519,92	238.122.238,70	186.286.076,42	32.499.804,18	218.785.880,60	5.588.869,80	3.729.567,78

IST. NAZ. DI DOCUMENTAZIONE, INNOVAZIONE E RICERCA EDUCATIVA

RENDICONTO FINANZIARIO GESTIONALE

ENTRATA 2019

ALLEGATO 10 (Parte B)

Pagina 9

Capitolo	G E S T I O N E dei R E S I D U I						G E S T I O N E di C A S S A				
	Residui Iniziali	Riscossi	Da Risc. (16-14)	Totali (14+15)	Var.in + (16-13)	Var.in - (13-16)	Previsioni	Riscossioni	Diff.in + (20-19)	Diff.in - (19-20)	Tot.Residui (9+15)
2	13	14	15	16	17	18	19	20	21	22	23
Titolo I	68.453.537,44	31.449.126,40	36.820.035,85	68.269.162,25	0,00	184.375,19	270.544.183,25	212.258.181,66	0,00	58.286.001,59	69.296.428,97
Titolo II	0,00	0,00	0,00	0,00	0,00	0,00	0,00	0,00	0,00	0,00	0,00
Titolo III	0,00	0,00	0,00	0,00	0,00	0,00	0,00	0,00	0,00	0,00	0,00
Titolo IV	73.432,90	699,92	72.732,94	73.432,86	0,00	0,04	9.069.246,75	5.477.721,08	0,00	3.591.525,67	96.144,00
Totale Titolo	68.526.970,34	31.449.826,32	36.892.768,79	68.342.595,11	0,00	184.375,23	279.613.430,00	217.735.902,74	0,00	61.877.527,26	69.392.572,97
Totale Titolo	68.526.970,34	31.449.826,32	36.892.768,79	68.342.595,11	0,00	184.375,23	279.613.430,00	217.735.902,74	0,00	61.877.527,26	69.392.572,97

Capitolo	Denominazione	G E S T I O N E di C O M P E T E N Z A								
		Previsione Iniziale	Var.in + (7-4)	Var.in - (4-7)	Prev.Defin. (4+5-6)	Somme Pagate	Da Pagare (10-8)	Tot.Imp. (8+9)	Diff.in + (10-7)	Diff.in - (7-10)
2	3	4	5	6	7	8	9	10	11	12
	Disavanzo di amministrazione	0,00	0,00	0,00	0,00					
	1 - CENTRO RESPONSABILITA' AMM/VA A									
	1.1 - TITOLO I USCITE CORRENTI									
	1.1.1 -									
	1.1.1.1 - USCITE PER GLI ORGANI DELL'ENTE									
111.1	Assegni e indennità alla presidenza (P.F.: 1.3.2.1.1)	0,00	0,00	0,00	0,00	0,00	0,00	0,00	0,00	0,00
111.900	Organi istituzionali dell'amministrazione - Indennità (P.F.: 1.3.2.1.1)	0,00	0,00	0,00	0,00	0,00	0,00	0,00	0,00	0,00
111.901	Organi istituzionali dell'amministrazione - Rimborsi (P.F.: 1.3.2.1.2)	0,00	0,00	0,00	0,00	0,00	0,00	0,00	0,00	0,00
111.902	Compensi agli organi istituzionali di revisione, di controllo ed altri incarichi istituzionali dell'amministrazione (P.F.: 1.3.2.1.8)	0,00	0,00	0,00	0,00	0,00	0,00	0,00	0,00	0,00
111.903	Compensi agli organi istituzionali di revisione, di controllo ed altri incarichi istituzionali dell'amministrazione (P.F.: 1.3.2.1.8)	0,00	0,00	0,00	0,00	0,00	0,00	0,00	0,00	0,00
111.3900	Organi istituzionali dell'amministrazione - Indennità (P.F.: 1.3.2.1.1)	43.000,00	0,00	0,00	43.000,00	42.022,87	486,72	42.509,59	0,00	490,41
111.3901	Organi istituzionali dell'amministrazione - Rimborsi (P.F.: 1.3.2.1.2)	30.000,00	0,00	0,00	30.000,00	21.072,95	1.201,49	22.274,44	0,00	7.725,56

IST. NAZ. DI DOCUMENTAZIONE, INNOVAZIONE E RICERCA EDUCATIVA

RENDICONTO FINANZIARIO GESTIONALE

USCITA 2019

ALLEGATO 10 (Parte B)

Pagina 1

Capitolo		G E S T I O N E dei R E S I D U I						G E S T I O N E di C A S S A				
		Residui Iniziali	Pagati	Da Pagare (16-14)	Totali (14+15)	Var.in + (16-13)	Var.in - (13-16)	Previsioni	Pagamenti	Diff.in + (20-19)	Diff.in - (19-20)	Tot.Residui (9+15)
2		13	14	15	16	17	18	19	20	21	22	23
	1											
	1.1											
	1.1.1											
	1.1.1.1											
111.1		0,00	0,00	0,00	0,00	0,00	0,00	299,51	0,00	0,00	299,51	0,00
111.900		486,72	486,72	0,00	486,72	0,00	0,00	4.676,30	486,72	0,00	4.189,58	0,00
111.901		2.729,78	2.729,78	0,00	2.729,78	0,00	0,00	5.000,00	2.729,78	0,00	2.270,22	0,00
111.902		4.825,58	4.825,58	0,00	4.825,58	0,00	0,00	16.626,11	4.825,58	0,00	11.800,53	0,00
111.903		0,00	0,00	0,00	0,00	0,00	0,00	0,00	0,00	0,00	0,00	0,00
111.3900		0,00	0,00	0,00	0,00	0,00	0,00	43.000,00	42.022,87	0,00	977,13	486,72
111.3901		0,00	0,00	0,00	0,00	0,00	0,00	30.000,00	21.072,95	0,00	8.927,05	1.201,49

IST. NAZ. DI DOCUMENTAZIONE, INNOVAZIONE E RICERCA EDUCATIVA

RENDICONTO FINANZIARIO GESTIONALE

ALLEGATO 10 (Parte B)

USCITA 2019

Pagina 2

Capitolo		G E S T I O N E dei R E S I D U I						G E S T I O N E di C A S S A				
		Residui Iniziali	Pagati	Da Pagare (16-14)	Totali (14+15)	Var.in + (16-13)	Var.in - (13-16)	Previsioni	Pagamenti	Diff.in + (20-19)	Diff.in - (19-20)	Tot.Residui (9+15)
2		13	14	15	16	17	18	19	20	21	22	23
111.3902		0,00	0,00	0,00	0,00	0,00	0,00	73.000,00	51.384,71	0,00	21.615,29	11.726,14
Totale	1.1.1.1	8.042,08	8.042,08	0,00	8.042,08	0,00	0,00	172.601,92	122.522,61	0,00	50.079,31	13.414,35
	1.1.1.2											
112.1		9.250,80	0,00	9.250,80	9.250,80	0,00	0,00	9.250,80	0,00	0,00	9.250,80	9.250,80
112.2		0,00	0,00	0,00	0,00	0,00	0,00	0,00	0,00	0,00	0,00	0,00
112.4		0,00	0,00	0,00	0,00	0,00	0,00	15,00	0,00	0,00	15,00	0,00
112.5		13,35	13,35	0,00	13,35	0,00	0,00	13,35	13,35	0,00	0,00	0,00
112.6		0,00	0,00	0,00	0,00	0,00	0,00	0,00	0,00	0,00	0,00	0,00
112.7		0,00	0,00	0,00	0,00	0,00	0,00	4.737,79	0,00	0,00	4.737,79	0,00
112.8		0,00	0,00	0,00	0,00	0,00	0,00	1.349,45	0,00	0,00	1.349,45	0,00
112.9		0,00	0,00	0,00	0,00	0,00	0,00	103,00	0,00	0,00	103,00	0,00
112.902		0,00	0,00	0,00	0,00	0,00	0,00	10.013,00	0,00	0,00	10.013,00	0,00
112.904		0,00	0,00	0,00	0,00	0,00	0,00	4.081,50	0,00	0,00	4.081,50	0,00

Capitolo	Denominazione	G E S T I O N E di C O M P E T E N Z A								
		Previsione Iniziale	Var.in + (7-4)	Var.in - (4-7)	Prev.Defin. (4+5-6)	Somme Pagate	Da Pagare (10-8)	Tot.Imp. (8+9)	Diff.in + (10-7)	Diff.in - (7-10)
2	3	4	5	6	7	8	9	10	11	12
112.907	Assegni di ricerca (P.F.: 1.1.1.1.9)	0,00	0,00	0,00	0,00	0,00	0,00	0,00	0,00	0,00
112.908	Buoni pasto (P.F.: 1.1.1.2.2)	0,00	0,00	0,00	0,00	0,00	0,00	0,00	0,00	0,00
112.909	Altre spese per il personale n.a.c. (P.F.: 1.1.1.2.999)	0,00	0,00	0,00	0,00	0,00	0,00	0,00	0,00	0,00
112.910	Contributi obbligatori per il personale (P.F.: 1.1.2.1.1)	0,00	0,00	0,00	0,00	0,00	0,00	0,00	0,00	0,00
112.911	Assegni familiari (P.F.: 1.1.2.2.1)	0,00	0,00	0,00	0,00	0,00	0,00	0,00	0,00	0,00
112.912	Irap (P.F.: 1.2.1.1.1)	0,00	0,00	0,00	0,00	0,00	0,00	0,00	0,00	0,00
112.913	Indennità di missione e di trasferta (P.F.: 1.3.2.2.2)	0,00	0,00	0,00	0,00	0,00	0,00	0,00	0,00	0,00
112.914	Indennità ed altri compensi, esclusi i rimborso spesa documentati per missione, corrisposti al personale a tempo determinato (P.F.: 1.1.1.1.8)	0,00	0,00	0,00	0,00	0,00	0,00	0,00	0,00	0,00
112.920	Contributi per indennità di fine rapporto (P.F.: 1.1.2.1.3)	0,00	0,00	0,00	0,00	0,00	0,00	0,00	0,00	0,00
112.1907	Assegni di ricerca (P.F.: 1.1.1.1.9)	25.461,12	0,00	0,00	25.461,12	0,00	0,00	0,00	0,00	25.461,12
112.1913	Indennità di missione e di trasferta (P.F.: 1.3.2.2.2)	1.215.878,98	567.562,90	0,00	1.783.441,88	574.654,43	142.381,54	717.035,97	0,00	1.066.405,91
112.1921	Contributi previdenza complementare (P.F.: 1.1.2.1.2)	0,00	0,00	0,00	0,00	0,00	0,00	0,00	0,00	0,00
112.2913	Indennità di missione e di trasferta (P.F.: 1.3.2.2.2)	471.980,00	147.540,47	0,00	619.520,47	322.597,43	71.330,70	393.928,13	0,00	225.592,34
112.2921	Contributi previdenza complementare (P.F.: 1.1.2.1.2)	0,00	0,00	0,00	0,00	0,00	0,00	0,00	0,00	0,00
112.3900	Arretrati per anni precedenti corrisposti al personale a tempo indeterminato (P.F.: 1.1.1.1.1)	0,00	5.028,07	0,00	5.028,07	5.028,07	0,00	5.028,07	0,00	0,00

IST. NAZ. DI DOCUMENTAZIONE, INNOVAZIONE E RICERCA EDUCATIVA

RENDICONTO FINANZIARIO GESTIONALE

USCITA 2019

ALLEGATO 10 (Parte B)

Pagina 3

Capitolo	G E S T I O N E dei R E S I D U I						G E S T I O N E di C A S S A				
	Residui Iniziali	Pagati	Da Pagare (16-14)	Totali (14+15)	Var.in + (16-13)	Var.in - (13-16)	Previsioni	Pagamenti	Diff.in + (20-19)	Diff.in - (19-20)	Tot.Residui (9+15)
2	13	14	15	16	17	18	19	20	21	22	23
112.907	0,00	0,00	0,00	0,00	0,00	0,00	5.969,40	0,00	0,00	5.969,40	0,00
112.908	16.833,69	16.833,69	0,00	16.833,69	0,00	0,00	23.383,00	16.833,69	0,00	6.549,31	0,00
112.909	0,00	0,00	0,00	0,00	0,00	0,00	0,00	0,00	0,00	0,00	0,00
112.910	216.028,62	216.028,62	0,00	216.028,62	0,00	0,00	216.591,64	216.028,62	0,00	563,02	0,00
112.911	0,00	0,00	0,00	0,00	0,00	0,00	5.969,40	0,00	0,00	5.969,40	0,00
112.912	72.950,38	72.950,38	0,00	72.950,38	0,00	0,00	119.803,00	72.950,38	0,00	46.852,62	0,00
112.913	71.492,07	70.280,67	332,02	70.612,69	0,00	879,38	71.492,07	70.280,67	0,00	1.211,40	332,02
112.914	137,66	0,00	137,66	137,66	0,00	0,00	15.000,00	0,00	0,00	15.000,00	137,66
112.920	26.347,72	26.347,72	0,00	26.347,72	0,00	0,00	26.347,72	26.347,72	0,00	0,00	0,00
112.1907	0,00	0,00	0,00	0,00	0,00	0,00	25.461,12	0,00	0,00	25.461,12	0,00
112.1913	0,00	0,00	0,00	0,00	0,00	0,00	1.547.867,05	574.654,43	0,00	973.212,62	142.381,54
112.1921	0,00	0,00	0,00	0,00	0,00	0,00	0,00	0,00	0,00	0,00	0,00
112.2913	0,00	0,00	0,00	0,00	0,00	0,00	584.876,38	322.597,43	0,00	262.278,95	71.330,70
112.2921	0,00	0,00	0,00	0,00	0,00	0,00	0,00	0,00	0,00	0,00	0,00
112.3900	0,00	0,00	0,00	0,00	0,00	0,00	5.028,07	5.028,07	0,00	0,00	0,00

Capitolo	Denominazione	G E S T I O N E di C O M P E T E N Z A								
		Previsione Iniziale	Var.in + (7-4)	Var.in - (4-7)	Prev.Defin. (4+5-6)	Somme Pagate	Da Pagare (10-8)	Tot.Imp. (8+9)	Diff.in + (10-7)	Diff.in - (7-10)
2	3	4	5	6	7	8	9	10	11	12
112.3901	Voci stipendiali corrisposte al personale a tempo indeterminato (P.F.: 1.1.1.1.2)	6.482.406,36	33.542,99	0,00	6.515.949,35	6.310.778,11	0,00	6.310.778,11	0,00	205.171,24
112.3902	Straordinario per il personale a tempo indeterminato (P.F.: 1.1.1.1.3)	4.013,00	0,00	0,00	4.013,00	485,84	0,00	485,84	0,00	3.527,16
112.3903	Indennità ed altri compensi, esclusi i rimborsi spesa per missione, corrisposti al personale a tempo indeterminato (P.F.: 1.1.1.1.4)	1.528.409,13	0,00	0,00	1.528.409,13	1.766.844,31	0,00	1.766.844,31	238.435,18	0,00
112.3904	Arretrati per anni precedenti corrisposti al personale a tempo determinato (P.F.: 1.1.1.1.5)	0,00	6.868,94	0,00	6.868,94	6.868,94	0,00	6.868,94	0,00	0,00
112.3905	Voci stipendiali corrisposte al personale a tempo determinato (P.F.: 1.1.1.1.6)	55.397,39	0,00	0,00	55.397,39	58.155,41	0,00	58.155,41	2.758,02	0,00
112.3908	Buoni pasto (P.F.: 1.1.1.2.2)	391.230,00	0,00	0,00	391.230,00	128.343,89	150.836,21	279.180,10	0,00	112.049,90
112.3910	Contributi obbligatori per il personale (P.F.: 1.1.2.1.1)	1.999.467,81	8.182,12	0,00	2.007.649,93	1.744.833,09	258.009,77	2.002.842,86	0,00	4.807,07
112.3911	Assegni familiari (P.F.: 1.1.2.2.1)	66.000,00	0,00	0,00	66.000,00	69.927,10	0,00	69.927,10	3.927,10	0,00
112.3912	Irap (P.F.: 1.2.1.1.1)	701.532,81	2.794,12	0,00	704.326,93	582.592,99	88.057,26	670.650,25	0,00	33.676,68
112.3913	Indennità di missione e di trasferta (P.F.: 1.3.2.2.2)	5.000,00	13.000,00	0,00	18.000,00	13.717,71	483,72	14.201,43	0,00	3.798,57
112.3914	Indennità ed altri compensi, esclusi i rimborsi spesa documentati per missione, corrisposti al personale a tempo determinato (P.F.: 1.1.1.1.8)	130.678,92	27.000,00	0,00	157.678,92	156.735,61	0,00	156.735,61	0,00	943,31
112.3920	Contributi per indennità di fine rapporto (P.F.: 1.1.2.1.3)	236.070,49	966,02	0,00	237.036,51	203.773,52	31.761,73	235.535,25	0,00	1.501,26
112.3921	Contributi previdenza complementare (P.F.: 1.1.2.1.2)	0,00	5.000,00	0,00	5.000,00	1.047,30	171,82	1.219,12	0,00	3.780,88

IST. NAZ. DI DOCUMENTAZIONE, INNOVAZIONE E RICERCA EDUCATIVA

RENDICONTO FINANZIARIO GESTIONALE

USCITA 2019

ALLEGATO 10 (Parte B)

Pagina 4

Capitolo	G E S T I O N E dei R E S I D U I						G E S T I O N E di C A S S A				
	Residui Iniziali	Pagati	Da Pagare (16-14)	Totali (14+15)	Var.in + (16-13)	Var.in - (13-16)	Previsioni	Pagamenti	Diff.in + (20-19)	Diff.in - (19-20)	Tot.Residui (9+15)
2	13	14	15	16	17	18	19	20	21	22	23
112.3901	0,00	0,00	0,00	0,00	0,00	0,00	6.515.949,35	6.310.778,11	0,00	205.171,24	0,00
112.3902	0,00	0,00	0,00	0,00	0,00	0,00	4.013,00	485,84	0,00	3.527,16	0,00
112.3903	0,00	0,00	0,00	0,00	0,00	0,00	1.528.409,13	1.766.844,31	238.435,18	0,00	0,00
112.3904	0,00	0,00	0,00	0,00	0,00	0,00	6.868,94	6.868,94	0,00	0,00	0,00
112.3905	0,00	0,00	0,00	0,00	0,00	0,00	55.397,39	58.155,41	2.758,02	0,00	0,00
112.3908	0,00	0,00	0,00	0,00	0,00	0,00	391.230,00	128.343,89	0,00	262.886,11	150.836,21
112.3910	0,00	0,00	0,00	0,00	0,00	0,00	2.007.649,93	1.744.833,09	0,00	262.816,84	258.009,77
112.3911	0,00	0,00	0,00	0,00	0,00	0,00	66.000,00	69.927,10	3.927,10	0,00	0,00
112.3912	0,00	0,00	0,00	0,00	0,00	0,00	704.326,93	582.592,99	0,00	121.733,94	88.057,26
112.3913	0,00	0,00	0,00	0,00	0,00	0,00	18.000,00	13.717,71	0,00	4.282,29	483,72
112.3914	0,00	0,00	0,00	0,00	0,00	0,00	157.678,92	156.735,61	0,00	943,31	0,00
112.3920	0,00	0,00	0,00	0,00	0,00	0,00	237.036,51	203.773,52	0,00	33.262,99	31.761,73
112.3921	0,00	0,00	0,00	0,00	0,00	0,00	5.000,00	1.047,30	0,00	3.952,70	171,82

Capitolo	Denominazione	G E S T I O N E di C O M P E T E N Z A								
		Previsione Iniziale	Var.in + (7-4)	Var.in - (4-7)	Prev.Defin. (4+5-6)	Somme Pagate	Da Pagare (10-8)	Tot.Imp. (8+9)	Diff.in + (10-7)	Diff.in - (7-10)
2	3	4	5	6	7	8	9	10	11	12
112.9051	Voci stipendiali corrisposte al personale a tempo determinato a valere sui progetti in affidamento (P.F.: 1.1.1.1.6)	0,00	0,00	0,00	0,00	0,00	0,00	0,00	0,00	0,00
112.9052	Voci stipendiali corrisposte al personale a tempo determinato a valere sui progetti in affidamento (P.F.: 1.1.1.1.6)	1.650.944,32	125.336,82	0,00	1.776.281,14	1.552.981,26	0,00	1.552.981,26	0,00	223.299,88
112.9053	Voci stipendiali corrisposte al personale a tempo determinato a valere sui progetti in affidamento (P.F.: 1.1.1.1.6)	422.133,80	77.883,80	0,00	500.017,60	474.379,17	0,00	474.379,17	0,00	25.638,43
112.9081	Buoni pasto corrisposti al personale a tempo determinato a valere sui progetti in affidamento (P.F.: 1.1.1.2.2)	0,00	0,00	0,00	0,00	0,00	0,00	0,00	0,00	0,00
112.9083	Buoni pasto corrisposti al personale a tempo determinato a valere sui progetti in affidamento (P.F.: 1.1.1.2.2)	30.000,00	0,00	0,00	30.000,00	1.319,76	23.940,22	25.259,98	0,00	4.740,02
112.9084	Buoni pasto corrisposti al personale a tempo determinato a valere sui progetti in affidamento (P.F.: 1.1.1.2.2)	115.920,00	0,00	0,00	115.920,00	66.879,80	34.149,70	101.029,50	0,00	14.890,50
112.9101	Contributi obbligatori per il personale a tempo determinato a valere sui progetti in affidamento (P.F.: 1.1.2.1.1)	0,00	0,00	0,00	0,00	0,00	0,00	0,00	0,00	0,00
112.9102	Contributi obbligatori per il personale a tempo determinato a valere sui progetti in affidamento (P.F.: 1.1.2.1.1)	571.901,48	47.593,25	0,00	619.494,73	469.924,81	68.689,49	538.614,30	0,00	80.880,43
112.9103	Contributi obbligatori per il personale a tempo determinato a valere sui progetti in affidamento (P.F.: 1.1.2.1.1)	145.220,33	27.059,07	0,00	172.279,40	150.822,39	20.883,34	171.705,73	0,00	573,67
112.9104	Contributi obbligatori per il personale a tempo determinato a valere sui progetti in affidamento (P.F.: 1.1.2.1.1)	10.915,01	0,00	0,00	10.915,01	7.978,92	0,00	7.978,92	0,00	2.936,09

IST. NAZ. DI DOCUMENTAZIONE, INNOVAZIONE E RICERCA EDUCATIVA

RENDICONTO FINANZIARIO GESTIONALE

USCITA 2019

ALLEGATO 10 (Parte B)

Pagina 5

Capitolo	G E S T I O N E dei R E S I D U I						G E S T I O N E di C A S S A				
	Residui Iniziali	Pagati	Da Pagare (16-14)	Totali (14+15)	Var.in + (16-13)	Var.in - (13-16)	Previsioni	Pagamenti	Diff.in + (20-19)	Diff.in - (19-20)	Tot.Residui (9+15)
2	13	14	15	16	17	18	19	20	21	22	23
112.9051	0,00	0,00	0,00	0,00	0,00	0,00	0,00	0,00	0,00	0,00	0,00
112.9052	0,00	0,00	0,00	0,00	0,00	0,00	1.776.281,14	1.552.981,26	0,00	223.299,88	0,00
112.9053	0,00	0,00	0,00	0,00	0,00	0,00	500.017,60	474.379,17	0,00	25.638,43	0,00
112.9081	49.457,33	49.457,33	0,00	49.457,33	0,00	0,00	49.457,33	49.457,33	0,00	0,00	0,00
112.9083	0,00	0,00	0,00	0,00	0,00	0,00	30.000,00	1.319,76	0,00	28.680,24	23.940,22
112.9084	0,00	0,00	0,00	0,00	0,00	0,00	115.920,00	66.879,80	0,00	49.040,20	34.149,70
112.9101	137.230,37	137.230,37	0,00	137.230,37	0,00	0,00	137.230,37	137.230,37	0,00	0,00	0,00
112.9102	0,00	0,00	0,00	0,00	0,00	0,00	619.494,73	469.924,81	0,00	149.569,92	68.689,49
112.9103	0,00	0,00	0,00	0,00	0,00	0,00	172.279,40	150.822,39	0,00	21.457,01	20.883,34
112.9104	0,00	0,00	0,00	0,00	0,00	0,00	10.915,01	7.978,92	0,00	2.936,09	0,00

IST. NAZ. DI DOCUMENTAZIONE, INNOVAZIONE E RICERCA EDUCATIVA

RENDICONTO FINANZIARIO GESTIONALE

USCITA 2019

ALLEGATO 10 (Parte B)

Pagina 6

Capitolo	G E S T I O N E dei R E S I D U I						G E S T I O N E di C A S S A				
	Residui Iniziali	Pagati	Da Pagare (16-14)	Totali (14+15)	Var.in + (16-13)	Var.in - (13-16)	Previsioni	Pagamenti	Diff.in + (20-19)	Diff.in - (19-20)	Tot.Residui (9+15)
2	13	14	15	16	17	18	19	20	21	22	23
112.9110	0,00	0,00	0,00	0,00	0,00	0,00	3.000,00	0,00	0,00	3.000,00	0,00
112.9112	0,00	0,00	0,00	0,00	0,00	0,00	4.600,00	2.209,14	0,00	2.390,86	0,00
112.9113	0,00	0,00	0,00	0,00	0,00	0,00	12.500,00	6.748,90	0,00	5.751,10	0,00
112.9120	63.478,25	61.219,79	1.895,08	63.114,87	0,00	363,38	63.478,25	61.219,79	0,00	2.258,46	1.895,08
112.9121	0,00	0,00	0,00	0,00	0,00	0,00	428.334,58	273.007,51	0,00	155.327,07	54.081,17
112.9122	0,00	0,00	0,00	0,00	0,00	0,00	128.090,43	95.056,97	0,00	33.033,46	13.657,74
112.9141	0,00	0,00	0,00	0,00	0,00	0,00	115.000,00	0,00	0,00	115.000,00	0,00
112.9142	0,00	0,00	0,00	0,00	0,00	0,00	607.132,79	548.573,93	0,00	58.558,86	0,00
112.9143	0,00	0,00	0,00	0,00	0,00	0,00	162.805,42	170.681,54	7.876,12	0,00	0,00
112.9201	15.629,05	15.629,05	0,00	15.629,05	0,00	0,00	15.629,05	15.629,05	0,00	0,00	0,00

IST. NAZ. DI DOCUMENTAZIONE, INNOVAZIONE E RICERCA EDUCATIVA

RENDICONTO FINANZIARIO GESTIONALE

USCITA 2019

ALLEGATO 10 (Parte B)

Pagina 7

Capitolo		G E S T I O N E dei R E S I D U I						G E S T I O N E di C A S S A				
		Residui Iniziali	Pagati	Da Pagare (16-14)	Totali (14+15)	Var.in + (16-13)	Var.in - (13-16)	Previsioni	Pagamenti	Diff.in + (20-19)	Diff.in - (19-20)	Tot.Residui (9+15)
2		13	14	15	16	17	18	19	20	21	22	23
112.9202		0,00	0,00	0,00	0,00	0,00	0,00	69.094,92	52.931,70	0,00	16.163,22	7.744,94
112.9203		0,00	0,00	0,00	0,00	0,00	0,00	19.091,21	16.301,07	0,00	2.790,14	2.352,07
113.958		0,00	0,00	0,00	0,00	0,00	0,00	0,00	0,00	0,00	0,00	0,00
Totale	1.1.1.2	678.849,29	665.990,97	11.615,56	677.606,53	0,00	1.242,76	19.415.265,07	16.502.171,59	252.996,42	3.166.089,90	980.146,98
	1.1.1.3											
113.1		633,94	0,00	633,94	633,94	0,00	0,00	1.975,00	0,00	0,00	1.975,00	633,94
113.2		18.903,52	13.382,21	1.872,28	15.254,49	0,00	3.649,03	18.909,62	13.382,21	0,00	5.527,41	1.872,28
113.3		0,00	0,00	0,00	0,00	0,00	0,00	0,00	0,00	0,00	0,00	0,00
113.6		76,97	0,00	76,97	76,97	0,00	0,00	76,97	0,00	0,00	76,97	76,97
113.7		88.007,70	42.236,30	44.103,40	86.339,70	0,00	1.668,00	88.029,66	42.236,30	0,00	45.793,36	44.103,40
113.8		0,00	0,00	0,00	0,00	0,00	0,00	0,00	0,00	0,00	0,00	0,00
113.9		9.885,43	0,00	2.769,00	2.769,00	0,00	7.116,43	10.668,44	0,00	0,00	10.668,44	2.769,00
113.10		3.322,56	0,00	2.524,99	2.524,99	0,00	797,57	3.322,56	0,00	0,00	3.322,56	2.524,99

IST. NAZ. DI DOCUMENTAZIONE, INNOVAZIONE E RICERCA EDUCATIVA

RENDICONTO FINANZIARIO GESTIONALE

USCITA 2019

ALLEGATO 10 (Parte B)

Pagina 8

Capitolo	G E S T I O N E dei R E S I D U I						G E S T I O N E di C A S S A				
	Residui Iniziali	Pagati	Da Pagare (16-14)	Totali (14+15)	Var.in + (16-13)	Var.in - (13-16)	Previsioni	Pagamenti	Diff.in + (20-19)	Diff.in - (19-20)	Tot.Residui (9+15)
2	13	14	15	16	17	18	19	20	21	22	23
113.11	1.339,99	581,73	758,26	1.339,99	0,00	0,00	1.339,99	581,73	0,00	758,26	758,26
113.12	606,84	0,00	400,00	400,00	0,00	206,84	12.196,12	0,00	0,00	12.196,12	400,00
113.13	7.328,47	0,00	6.945,16	6.945,16	0,00	383,31	8.658,36	0,00	0,00	8.658,36	6.945,16
113.14	0,00	0,00	0,00	0,00	0,00	0,00	0,00	0,00	0,00	0,00	0,00
113.19	15.829,19	14.743,40	1.075,00	15.818,40	0,00	10,79	23.064,51	14.743,40	0,00	8.321,11	1.075,00
113.20	726,00	0,00	0,00	0,00	0,00	726,00	921,42	0,00	0,00	921,42	0,00
113.21	26.000,00	0,00	26.000,00	26.000,00	0,00	0,00	26.000,00	0,00	0,00	26.000,00	26.000,00
113.22	1.218,22	0,00	0,00	0,00	0,00	1.218,22	1.218,22	0,00	0,00	1.218,22	0,00
113.900	20.966,55	7.320,25	12.758,92	20.079,17	0,00	887,38	21.665,00	7.320,25	0,00	14.344,75	12.758,92
113.901	59.561,69	59.492,45	0,00	59.492,45	0,00	69,24	68.300,00	59.492,45	0,00	8.807,55	0,00
113.902	6.870,57	6.828,41	0,00	6.828,41	0,00	42,16	8.800,00	6.828,41	0,00	1.971,59	0,00
113.903	12.970,17	5,90	12.964,27	12.970,17	0,00	0,00	12.970,17	5,90	0,00	12.964,27	12.964,27
113.904	17.394,50	17.162,55	231,90	17.394,45	0,00	0,05	25.000,00	17.162,55	0,00	7.837,45	231,90
113.905	32.926,87	32.919,55	0,00	32.919,55	0,00	7,32	32.926,87	32.919,55	0,00	7,32	0,00
113.906	8.599,01	8.584,37	0,00	8.584,37	0,00	14,64	8.599,01	8.584,37	0,00	14,64	0,00

IST. NAZ. DI DOCUMENTAZIONE, INNOVAZIONE E RICERCA EDUCATIVA

RENDICONTO FINANZIARIO GESTIONALE

USCITA 2019

ALLEGATO 10 (Parte B)

Pagina 9

Capitolo	G E S T I O N E dei R E S I D U I						G E S T I O N E di C A S S A				
	Residui Iniziali	Pagati	Da Pagare (16-14)	Totali (14+15)	Var.in + (16-13)	Var.in - (13-16)	Previsioni	Pagamenti	Diff.in + (20-19)	Diff.in - (19-20)	Tot.Residui (9+15)
2	13	14	15	16	17	18	19	20	21	22	23
113.907	2.364,52	2.334,87	0,00	2.334,87	0,00	29,65	2.560,00	2.334,87	0,00	225,13	0,00
113.908	19.461,99	16.824,65	46,35	16.871,00	0,00	2.590,99	25.320,00	16.824,65	0,00	8.495,35	46,35
113.909	90.473,28	62.035,24	17.760,22	79.795,46	0,00	10.677,82	241.728,00	62.035,24	0,00	179.692,76	17.760,22
113.910	14.253,87	11.342,00	2.821,87	14.163,87	0,00	90,00	15.603,00	11.342,00	0,00	4.261,00	2.821,87
113.911	0,00	0,00	0,00	0,00	0,00	0,00	2.000,00	0,00	0,00	2.000,00	0,00
113.912	2.165,83	1.951,74	214,09	2.165,83	0,00	0,00	2.165,83	1.951,74	0,00	214,09	214,09
113.913	4.005,98	3.606,00	399,98	4.005,98	0,00	0,00	4.765,50	3.606,00	0,00	1.159,50	399,98
113.914	7.334,78	5.557,93	1.776,52	7.334,45	0,00	0,33	8.800,00	5.557,93	0,00	3.242,07	1.776,52
113.915	444,96	74,06	370,90	444,96	0,00	0,00	1.100,00	74,06	0,00	1.025,94	370,90
113.916	0,00	0,00	0,00	0,00	0,00	0,00	10.700,00	0,00	0,00	10.700,00	0,00
113.917	7.500,00	0,00	7.500,00	7.500,00	0,00	0,00	65.041,10	0,00	0,00	65.041,10	7.500,00
113.918	0,00	0,00	0,00	0,00	0,00	0,00	0,00	0,00	0,00	0,00	0,00
113.919	15.709,37	3.309,44	12.399,93	15.709,37	0,00	0,00	17.088,00	3.309,44	0,00	13.778,56	12.399,93
113.920	36.878,04	28.948,33	7.929,61	36.877,94	0,00	0,10	36.878,04	28.948,33	0,00	7.929,71	7.929,61
113.921	276.380,95	0,00	276.380,95	276.380,95	0,00	0,00	276.380,95	0,00	0,00	276.380,95	276.380,95

IST. NAZ. DI DOCUMENTAZIONE, INNOVAZIONE E RICERCA EDUCATIVA

RENDICONTO FINANZIARIO GESTIONALE

USCITA 2019

ALLEGATO 10 (Parte B)

Pagina 10

Capitolo	G E S T I O N E dei R E S I D U I						G E S T I O N E di C A S S A				
	Residui Iniziali	Pagati	Da Pagare (16-14)	Totali (14+15)	Var.in + (16-13)	Var.in - (13-16)	Previsioni	Pagamenti	Diff.in + (20-19)	Diff.in - (19-20)	Tot.Residui (9+15)
2	13	14	15	16	17	18	19	20	21	22	23
113.922	0,00	0,00	0,00	0,00	0,00	0,00	0,00	0,00	0,00	0,00	0,00
113.924	92.681,93	58.374,31	33.621,72	91.996,03	0,00	685,90	92.681,93	58.374,31	0,00	34.307,62	33.621,72
113.925	222.388,46	66.833,10	155.555,36	222.388,46	0,00	0,00	240.000,00	66.833,10	0,00	173.166,90	155.555,36
113.926	13.926,69	13.926,69	0,00	13.926,69	0,00	0,00	13.926,69	13.926,69	0,00	0,00	0,00
113.927	0,00	0,00	0,00	0,00	0,00	0,00	0,00	0,00	0,00	0,00	0,00
113.928	1.305.236,43	1.001.485,83	221.144,93	1.222.630,76	0,00	82.605,67	1.305.236,43	1.001.485,83	0,00	303.750,60	221.144,93
113.929	0,00	0,00	0,00	0,00	0,00	0,00	1.000,00	0,00	0,00	1.000,00	0,00
113.930	28.294,93	28.294,93	0,00	28.294,93	0,00	0,00	28.294,93	28.294,93	0,00	0,00	0,00
113.931	58.188,87	51.360,21	2.768,37	54.128,58	0,00	4.060,29	75.403,51	51.360,21	0,00	24.043,30	2.768,37
113.932	84.930,74	66.477,66	15.697,16	82.174,82	0,00	2.755,92	84.978,37	66.477,66	0,00	18.500,71	15.697,16
113.933	10.832,06	4.617,13	3.100,76	7.717,89	0,00	3.114,17	16.500,00	4.617,13	0,00	11.882,87	3.100,76
113.934	0,00	0,00	0,00	0,00	0,00	0,00	0,00	0,00	0,00	0,00	0,00
113.935	0,00	0,00	0,00	0,00	0,00	0,00	1.000,00	0,00	0,00	1.000,00	0,00
113.936	3.700,00	2.600,00	1.100,00	3.700,00	0,00	0,00	3.700,00	2.600,00	0,00	1.100,00	1.100,00

Capitolo	Denominazione	G E S T I O N E di C O M P E T E N Z A								
		Previsione Iniziale	Var.in + (7-4)	Var.in - (4-7)	Prev.Defin. (4+5-6)	Somme Pagate	Da Pagare (10-8)	Tot.Imp. (8+9)	Diff.in + (10-7)	Diff.in - (7-10)
2	3	4	5	6	7	8	9	10	11	12
113.957	Spese per attività di rappresentanza (P.F.: 1.3.2.99.11)	0,00	0,00	0,00	0,00	0,00	0,00	0,00	0,00	0,00
113.959	Incarichi a società di studi, ricerca e consulenza (P.F.: 1.3.2.10.3)	0,00	0,00	0,00	0,00	0,00	0,00	0,00	0,00	0,00
113.960	Rimozione e smaltimento di rifiuti tossico-nocivi e di altri materiali (P.F.: 1.3.2.13.6)	0,00	0,00	0,00	0,00	0,00	0,00	0,00	0,00	0,00
113.961	Altre prestazioni professionali e specialistiche n.a.c. (P.F.: 1.3.2.11.999)	0,00	0,00	0,00	0,00	0,00	0,00	0,00	0,00	0,00
113.962	Altre spese per servizi amministrativi (P.F.: 1.3.2.16.999)	0,00	0,00	0,00	0,00	0,00	0,00	0,00	0,00	0,00
113.1900	Giornali e riviste (P.F.: 1.3.1.1.1)	23.998,58	4.582,86	0,00	28.581,44	3.231,16	1.040,87	4.272,03	0,00	24.309,41
113.1901	Pubblicazioni (P.F.: 1.3.1.1.2)	337.363,85	0,00	32.165,59	305.198,26	4.494,93	12.681,93	17.176,86	0,00	288.021,40
113.1902	Carta, cancelleria e stampati (P.F.: 1.3.1.2.1)	5.000,00	6.000,00	0,00	11.000,00	0,00	0,00	0,00	0,00	11.000,00
113.1904	Accessori per uffici e alloggi (P.F.: 1.3.1.2.5)	2.300,00	0,00	501,87	1.798,13	0,00	0,00	0,00	0,00	1.798,13
113.1905	Rimborso per viaggio e trasloco (P.F.: 1.3.2.2.1)	470.061,17	69.456,11	0,00	539.517,28	237.358,16	18.009,36	255.367,52	0,00	284.149,76
113.1906	Materiale informatico (P.F.: 1.3.1.2.6)	39.166,67	145.804,97	0,00	184.971,64	128.146,13	4.433,93	132.580,06	0,00	52.391,58
113.1907	Altri materiali tecnico-specialistici non sanitari (P.F.: 1.3.1.2.7)	26.000,00	0,00	8.800,00	17.200,00	1.972,23	0,01	1.972,24	0,00	15.227,76
113.1908	Pubblicità (P.F.: 1.3.2.2.4)	218.794,00	0,00	113.732,42	105.061,58	0,00	0,00	0,00	0,00	105.061,58
113.1909	Organizzazione e partecipazione a manifestazioni e convegni (P.F.: 1.3.2.2.5)	1.644.866,99	200.106,89	0,00	1.844.973,88	355.606,81	134.005,32	489.612,13	0,00	1.355.361,75
113.1910	Acquisto di servizi per altre spese per formazione e addestramento n.a.c. (P.F.: 1.3.2.4.999)	0,00	10.201,25	0,00	10.201,25	5.965,80	0,00	5.965,80	0,00	4.235,45

IST. NAZ. DI DOCUMENTAZIONE, INNOVAZIONE E RICERCA EDUCATIVA

RENDICONTO FINANZIARIO GESTIONALE

USCITA 2019

ALLEGATO 10 (Parte B)

Pagina 12

Capitolo	G E S T I O N E dei R E S I D U I						G E S T I O N E di C A S S A				
	Residui Iniziali	Pagati	Da Pagare (16-14)	Totali (14+15)	Var.in + (16-13)	Var.in - (13-16)	Previsioni	Pagamenti	Diff.in + (20-19)	Diff.in - (19-20)	Tot.Residui (9+15)
2	13	14	15	16	17	18	19	20	21	22	23
113.957	0,00	0,00	0,00	0,00	0,00	0,00	500,00	0,00	0,00	500,00	0,00
113.959	117.888,60	61.829,60	56.059,00	117.888,60	0,00	0,00	117.888,60	61.829,60	0,00	56.059,00	56.059,00
113.960	854,00	377,34	476,66	854,00	0,00	0,00	1.000,00	377,34	0,00	622,66	476,66
113.961	2.945,08	1.699,46	1.245,62	2.945,08	0,00	0,00	7.000,00	1.699,46	0,00	5.300,54	1.245,62
113.962	0,00	0,00	0,00	0,00	0,00	0,00	0,00	0,00	0,00	0,00	0,00
113.1900	0,00	0,00	0,00	0,00	0,00	0,00	24.940,38	3.231,16	0,00	21.709,22	1.040,87
113.1901	0,00	0,00	0,00	0,00	0,00	0,00	251.881,88	4.494,93	0,00	247.386,95	12.681,93
113.1902	0,00	0,00	0,00	0,00	0,00	0,00	10.000,00	0,00	0,00	10.000,00	0,00
113.1904	0,00	0,00	0,00	0,00	0,00	0,00	1.338,13	0,00	0,00	1.338,13	0,00
113.1905	0,00	0,00	0,00	0,00	0,00	0,00	456.311,19	237.358,16	0,00	218.953,03	18.009,36
113.1906	0,00	0,00	0,00	0,00	0,00	0,00	177.688,31	128.146,13	0,00	49.542,18	4.433,93
113.1907	0,00	0,00	0,00	0,00	0,00	0,00	12.870,00	1.972,23	0,00	10.897,77	0,01
113.1908	0,00	0,00	0,00	0,00	0,00	0,00	61.302,78	0,00	0,00	61.302,78	0,00
113.1909	0,00	0,00	0,00	0,00	0,00	0,00	1.516.000,48	355.606,81	0,00	1.160.393,67	134.005,32
113.1910	0,00	0,00	0,00	0,00	0,00	0,00	10.201,25	5.965,80	0,00	4.235,45	0,00

Capitolo	Denominazione	G E S T I O N E di C O M P E T E N Z A								
		Previsione Iniziale	Var.in + (7-4)	Var.in - (4-7)	Prev.Defin. (4+5-6)	Somme Pagate	Da Pagare (10-8)	Tot.Imp. (8+9)	Diff.in + (10-7)	Diff.in - (7-10)
2	3	4	5	6	7	8	9	10	11	12
113.1913	Accesso a banche dati e a pubblicazioni on line (P.F.: 1.3.2.5.3)	0,00	3.000,00	0,00	3.000,00	0,00	0,00	0,00	0,00	3.000,00
113.1920	Licenze d'uso per software (P.F.: 1.3.2.7.6)	16.000,00	216.912,39	0,00	232.912,39	20.459,04	30.150,44	50.609,48	0,00	182.302,91
113.1928	Incarichi libero professionali di studi, ricerca e consulenza (P.F.: 1.3.2.10.1)	2.333.823,94	747.377,39	0,00	3.081.201,33	477.233,21	1.498.169,56	1.975.402,77	0,00	1.105.798,56
113.1930	Collaborazioni coordinate e a progetto (P.F.: 1.3.2.12.3)	1.661.992,10	646.120,99	0,00	2.308.113,09	1.863.507,01	27.113,69	1.890.620,70	0,00	417.492,39
113.1933	Stampa e rilegatura (P.F.: 1.3.2.13.4)	563.817,23	0,00	167.065,41	396.751,82	55.473,42	15.077,17	70.550,59	0,00	326.201,23
113.1934	Altri servizi ausiliari n.a.c. (P.F.: 1.3.2.13.999)	225.000,00	0,00	8.595,00	216.405,00	55.449,00	0,00	55.449,00	0,00	160.956,00
113.1940	Servizi di monitoraggio della qualità dei servizi (P.F.: 1.3.2.19.8)	266.000,00	132.857,02	0,00	398.857,02	26.097,02	122.299,04	148.396,06	0,00	250.460,96
113.1945	Trasporti, traslochi e facchinaggio (P.F.: 1.3.2.13.3)	17.750,00	500,00	0,00	18.250,00	823,50	0,00	823,50	0,00	17.426,50
113.1949	Premi di assicurazione per responsabilità civile verso terzi (P.F.: 1.10.4.1.3)	5.000,00	0,00	1.000,00	4.000,00	0,00	0,00	0,00	0,00	4.000,00
113.1952	Beni per attività di rappresentanza (P.F.: 1.3.1.2.9)	243.060,00	0,00	29.283,28	213.776,72	69.050,48	14.619,26	83.669,74	0,00	130.106,98
113.1953	Interpretariato e traduzioni (P.F.: 1.3.2.11.1)	74.612,84	31.442,00	0,00	106.054,84	9.257,36	14.442,36	23.699,72	0,00	82.355,12
113.1959	Incarichi a società di studi, ricerca e consulenza (P.F.: 1.3.2.10.3)	764.900,00	0,00	169.455,50	595.444,50	0,00	549.374,54	549.374,54	0,00	46.069,96
113.1961	Altre prestazioni professionali e specialistiche n.a.c. (P.F.: 1.3.2.11.999)	10.000,00	46.000,00	0,00	56.000,00	0,00	36.956,00	36.956,00	0,00	19.044,00
113.1965	Formazione a personale esterno all'Ente (P.F.: 1.3.2.99.10)	0,00	49.000,00	0,00	49.000,00	0,00	48.190,00	48.190,00	0,00	810,00
113.1970	Stampati specialistici (P.F.: 1.3.1.2.14)	0,00	3.955,00	0,00	3.955,00	1.284,66	0,00	1.284,66	0,00	2.670,34

IST. NAZ. DI DOCUMENTAZIONE, INNOVAZIONE E RICERCA EDUCATIVA

RENDICONTO FINANZIARIO GESTIONALE

USCITA 2019

ALLEGATO 10 (Parte B)

Pagina 13

Capitolo	G E S T I O N E dei R E S I D U I						G E S T I O N E di C A S S A				
	Residui Iniziali	Pagati	Da Pagare (16-14)	Totali (14+15)	Var.in + (16-13)	Var.in - (13-16)	Previsioni	Pagamenti	Diff.in + (20-19)	Diff.in - (19-20)	Tot.Residui (9+15)
2	13	14	15	16	17	18	19	20	21	22	23
113.1913	0,00	0,00	0,00	0,00	0,00	0,00	3.000,00	0,00	0,00	3.000,00	0,00
113.1920	0,00	0,00	0,00	0,00	0,00	0,00	230.112,39	20.459,04	0,00	209.653,35	30.150,44
113.1928	0,00	0,00	0,00	0,00	0,00	0,00	2.259.281,63	477.233,21	0,00	1.782.048,42	1.498.169,56
113.1930	0,00	0,00	0,00	0,00	0,00	0,00	2.308.113,09	1.863.507,01	0,00	444.606,08	27.113,69
113.1933	0,00	0,00	0,00	0,00	0,00	0,00	285.038,37	55.473,42	0,00	229.564,95	15.077,17
113.1934	0,00	0,00	0,00	0,00	0,00	0,00	171.405,00	55.449,00	0,00	115.956,00	0,00
113.1940	0,00	0,00	0,00	0,00	0,00	0,00	350.157,02	26.097,02	0,00	324.060,00	122.299,04
113.1945	0,00	0,00	0,00	0,00	0,00	0,00	14.800,00	823,50	0,00	13.976,50	0,00
113.1949	0,00	0,00	0,00	0,00	0,00	0,00	3.100,00	0,00	0,00	3.100,00	0,00
113.1952	0,00	0,00	0,00	0,00	0,00	0,00	165.164,72	69.050,48	0,00	96.114,24	14.619,26
113.1953	0,00	0,00	0,00	0,00	0,00	0,00	92.932,27	9.257,36	0,00	83.674,91	14.442,36
113.1959	0,00	0,00	0,00	0,00	0,00	0,00	442.464,50	0,00	0,00	442.464,50	549.374,54
113.1961	0,00	0,00	0,00	0,00	0,00	0,00	54.000,00	0,00	0,00	54.000,00	36.956,00
113.1965	0,00	0,00	0,00	0,00	0,00	0,00	49.000,00	0,00	0,00	49.000,00	48.190,00
113.1970	0,00	0,00	0,00	0,00	0,00	0,00	3.955,00	1.284,66	0,00	2.670,34	0,00

Capitolo	Denominazione	G E S T I O N E di C O M P E T E N Z A								
		Previsione Iniziale	Var.in + (7-4)	Var.in - (4-7)	Prev.Defin. (4+5-6)	Somme Pagate	Da Pagare (10-8)	Tot.Imp. (8+9)	Diff.in + (10-7)	Diff.in - (7-10)
2	3	4	5	6	7	8	9	10	11	12
113.2900	Giornali e riviste (P.F.: 1.3.1.1.1)	1.000,00	0,00	0,00	1.000,00	0,00	252,67	252,67	0,00	747,33
113.2901	Pubblicazioni (P.F.: 1.3.1.1.2)	68.000,00	0,00	0,00	68.000,00	22.864,69	20.569,44	43.434,13	0,00	24.565,87
113.2902	Carta, cancelleria e stampati (P.F.: 1.3.1.2.1)	10.000,00	0,00	0,00	10.000,00	2.266,64	1.403,50	3.670,14	0,00	6.329,86
113.2904	Accessori per uffici e alloggi (P.F.: 1.3.1.2.5)	5.000,00	0,00	2.000,00	3.000,00	0,00	192,76	192,76	0,00	2.807,24
113.2905	Rimborso per viaggio e trasloco (P.F.: 1.3.2.2.1)	233.919,40	19.749,36	0,00	253.668,76	186.760,48	27.225,09	213.985,57	0,00	39.683,19
113.2906	Materiale informatico (P.F.: 1.3.1.2.6)	3.000,00	0,00	0,00	3.000,00	0,00	0,00	0,00	0,00	3.000,00
113.2908	Pubblicità (P.F.: 1.3.2.2.4)	57.000,00	0,00	6.000,00	51.000,00	12.548,78	20.595,22	33.144,00	0,00	17.856,00
113.2909	Organizzazione e partecipazione a manifestazioni e convegni (P.F.: 1.3.2.2.5)	770.125,00	324.347,00	0,00	1.094.472,00	493.584,64	59.531,72	553.116,36	0,00	541.355,64
113.2910	Acquisto di servizi per altre spese per formazione e addestramento n.a.c. (P.F.: 1.3.2.4.999)	25.000,00	0,00	10.000,00	15.000,00	0,00	0,00	0,00	0,00	15.000,00
113.2913	Accesso a banche dati e a pubblicazioni on line (P.F.: 1.3.2.5.3)	35.060,35	8.423,65	0,00	43.484,00	1.901,74	0,00	1.901,74	0,00	41.582,26
113.2914	Energia elettrica (P.F.: 1.3.2.5.4)	15.000,00	5.000,00	0,00	20.000,00	14.039,05	2.213,45	16.252,50	0,00	3.747,50
113.2915	Acqua (P.F.: 1.3.2.5.5)	5.600,00	0,00	0,00	5.600,00	3.519,50	0,00	3.519,50	0,00	2.080,50
113.2916	Spese di condominio (P.F.: 1.3.2.5.7)	42.200,00	0,00	0,00	42.200,00	31.977,54	0,00	31.977,54	0,00	10.222,46
113.2917	Locazione di beni immobili (P.F.: 1.3.2.7.1)	38.700,00	0,00	0,00	38.700,00	19.330,00	0,00	19.330,00	0,00	19.370,00
113.2919	Noleggi di hardware (P.F.: 1.3.2.7.4)	42.500,00	0,00	10.000,00	32.500,00	322,08	24.106,23	24.428,31	0,00	8.071,69
113.2920	Licenze d'uso per software (P.F.: 1.3.2.7.6)	20.050,00	31.000,00	0,00	51.050,00	4.425,00	64,18	4.489,18	0,00	46.560,82

IST. NAZ. DI DOCUMENTAZIONE, INNOVAZIONE E RICERCA EDUCATIVA

RENDICONTO FINANZIARIO GESTIONALE

USCITA 2019

ALLEGATO 10 (Parte B)

Pagina 14

Capitolo	G E S T I O N E dei R E S I D U I						G E S T I O N E di C A S S A				
	Residui Iniziali	Pagati	Da Pagare (16-14)	Totali (14+15)	Var.in + (16-13)	Var.in - (13-16)	Previsioni	Pagamenti	Diff.in + (20-19)	Diff.in - (19-20)	Tot.Residui (9+15)
2	13	14	15	16	17	18	19	20	21	22	23
113.2900	0,00	0,00	0,00	0,00	0,00	0,00	950,00	0,00	0,00	950,00	252,67
113.2901	0,00	0,00	0,00	0,00	0,00	0,00	64.100,00	22.864,69	0,00	41.235,31	20.569,44
113.2902	0,00	0,00	0,00	0,00	0,00	0,00	9.000,00	2.266,64	0,00	6.733,36	1.403,50
113.2904	0,00	0,00	0,00	0,00	0,00	0,00	3.000,00	0,00	0,00	3.000,00	192,76
113.2905	0,00	0,00	0,00	0,00	0,00	0,00	234.809,26	186.760,48	0,00	48.048,78	27.225,09
113.2906	0,00	0,00	0,00	0,00	0,00	0,00	2.700,00	0,00	0,00	2.700,00	0,00
113.2908	0,00	0,00	0,00	0,00	0,00	0,00	47.250,00	12.548,78	0,00	34.701,22	20.595,22
113.2909	0,00	0,00	0,00	0,00	0,00	0,00	1.040.965,75	493.584,64	0,00	547.381,11	59.531,72
113.2910	0,00	0,00	0,00	0,00	0,00	0,00	14.750,00	0,00	0,00	14.750,00	0,00
113.2913	0,00	0,00	0,00	0,00	0,00	0,00	41.078,00	1.901,74	0,00	39.176,26	0,00
113.2914	0,00	0,00	0,00	0,00	0,00	0,00	20.000,00	14.039,05	0,00	5.960,95	2.213,45
113.2915	0,00	0,00	0,00	0,00	0,00	0,00	5.600,00	3.519,50	0,00	2.080,50	0,00
113.2916	0,00	0,00	0,00	0,00	0,00	0,00	42.200,00	31.977,54	0,00	10.222,46	0,00
113.2917	0,00	0,00	0,00	0,00	0,00	0,00	38.700,00	19.330,00	0,00	19.370,00	0,00
113.2919	0,00	0,00	0,00	0,00	0,00	0,00	8.500,00	322,08	0,00	8.177,92	24.106,23
113.2920	0,00	0,00	0,00	0,00	0,00	0,00	49.550,00	4.425,00	0,00	45.125,00	64,18

Capitolo	Denominazione	G E S T I O N E di C O M P E T E N Z A								
		Previsione Iniziale	Var.in + (7-4)	Var.in - (4-7)	Prev.Defin. (4+5-6)	Somme Pagate	Da Pagare (10-8)	Tot.Imp. (8+9)	Diff.in + (10-7)	Diff.in - (7-10)
2	3	4	5	6	7	8	9	10	11	12
113.2924	Manutenzione ordinaria e riparazioni di impianti e macchinari (P.F.: 1.3.2.9.4)	50.000,00	3.500,00	0,00	53.500,00	298,90	42.799,96	43.098,86	0,00	10.401,14
113.2926	MANUTENZIONE ORDINARIA E RIPARAZIONI DI BENI IMMOBILI (P.F.: 1.3.2.9.8)	0,00	15.000,00	0,00	15.000,00	22,61	14.518,00	14.540,61	0,00	459,39
113.2928	Incarichi libero professionali di studi, ricerca e consulenza (P.F.: 1.3.2.10.1)	334.500,00	350.424,00	0,00	684.924,00	262.411,07	207.984,18	470.395,25	0,00	214.528,75
113.2930	Collaborazioni coordinate e a progetto (P.F.: 1.3.2.12.3)	544.788,40	128.322,05	0,00	673.110,45	527.921,33	8.001,05	535.922,38	0,00	137.188,07
113.2931	Servizi di sorveglianza e custodia (P.F.: 1.3.2.13.1)	211.900,00	0,00	20.000,00	191.900,00	50.847,65	129.900,64	180.748,29	0,00	11.151,71
113.2932	Servizi di pulizia e lavanderia (P.F.: 1.3.2.13.2)	14.000,00	0,00	0,00	14.000,00	7.928,97	5.663,56	13.592,53	0,00	407,47
113.2933	Stampa e rilegatura (P.F.: 1.3.2.13.4)	73.000,00	0,00	0,00	73.000,00	34.866,09	16.636,16	51.502,25	0,00	21.497,75
113.2935	Pubblicazione bandi di gara (P.F.: 1.3.2.16.1)	1.000,00	0,00	0,00	1.000,00	0,00	0,00	0,00	0,00	1.000,00
113.2936	Spese per accertamenti sanitari resi necessari dall'attività lavorativa (P.F.: 1.3.2.18.1)	1.000,00	0,00	0,00	1.000,00	0,00	0,00	0,00	0,00	1.000,00
113.2939	Servizi di gestione documentale (P.F.: 1.3.2.19.7)	75.000,00	0,00	0,00	75.000,00	0,00	0,00	0,00	0,00	75.000,00
113.2943	Quote di associazioni (P.F.: 1.3.2.99.3)	65.500,00	0,00	0,00	65.500,00	59.456,25	0,00	59.456,25	0,00	6.043,75
113.2945	Trasporti, traslochi e facchinaggio (P.F.: 1.3.2.13.3)	34.435,00	5.000,00	0,00	39.435,00	9.277,12	20.952,20	30.229,32	0,00	9.205,68
113.2946	Spese postali (P.F.: 1.3.2.16.2)	5.500,00	0,00	0,00	5.500,00	5.049,35	0,00	5.049,35	0,00	450,65
113.2949	Premi di assicurazione per responsabilità civile verso terzi (P.F.: 1.10.4.1.3)	5.000,00	0,00	0,00	5.000,00	0,00	0,00	0,00	0,00	5.000,00
113.2952	Beni per attività' di rappresentanza (P.F.: 1.3.1.2.9)	141.000,00	0,00	0,00	141.000,00	97.966,81	40.772,16	138.738,97	0,00	2.261,03

IST. NAZ. DI DOCUMENTAZIONE, INNOVAZIONE E RICERCA EDUCATIVA

RENDICONTO FINANZIARIO GESTIONALE

USCITA 2019

ALLEGATO 10 (Parte B)

Pagina 15

Capitolo	G E S T I O N E dei R E S I D U I						G E S T I O N E di C A S S A				
	Residui Iniziali	Pagati	Da Pagare (16-14)	Totali (14+15)	Var.in + (16-13)	Var.in - (13-16)	Previsioni	Pagamenti	Diff.in + (20-19)	Diff.in - (19-20)	Tot.Residui (9+15)
2	13	14	15	16	17	18	19	20	21	22	23
113.2924	0,00	0,00	0,00	0,00	0,00	0,00	23.500,00	298,90	0,00	23.201,10	42.799,96
113.2926	0,00	0,00	0,00	0,00	0,00	0,00	7.500,00	22,61	0,00	7.477,39	14.518,00
113.2928	0,00	0,00	0,00	0,00	0,00	0,00	471.699,00	262.411,07	0,00	209.287,93	207.984,18
113.2930	0,00	0,00	0,00	0,00	0,00	0,00	650.676,61	527.921,33	0,00	122.755,28	8.001,05
113.2931	0,00	0,00	0,00	0,00	0,00	0,00	61.900,00	50.847,65	0,00	11.052,35	129.900,64
113.2932	0,00	0,00	0,00	0,00	0,00	0,00	12.600,00	7.928,97	0,00	4.671,03	5.663,56
113.2933	0,00	0,00	0,00	0,00	0,00	0,00	68.600,00	34.866,09	0,00	33.733,91	16.636,16
113.2935	0,00	0,00	0,00	0,00	0,00	0,00	1.000,00	0,00	0,00	1.000,00	0,00
113.2936	0,00	0,00	0,00	0,00	0,00	0,00	1.000,00	0,00	0,00	1.000,00	0,00
113.2939	0,00	0,00	0,00	0,00	0,00	0,00	71.250,00	0,00	0,00	71.250,00	0,00
113.2943	0,00	0,00	0,00	0,00	0,00	0,00	65.500,00	59.456,25	0,00	6.043,75	0,00
113.2945	0,00	0,00	0,00	0,00	0,00	0,00	36.963,25	9.277,12	0,00	27.686,13	20.952,20
113.2946	0,00	0,00	0,00	0,00	0,00	0,00	5.000,00	5.049,35	49,35	0,00	0,00
113.2949	0,00	0,00	0,00	0,00	0,00	0,00	5.000,00	0,00	0,00	5.000,00	0,00
113.2952	0,00	0,00	0,00	0,00	0,00	0,00	131.950,00	97.966,81	0,00	33.983,19	40.772,16

Capitolo	Denominazione	G E S T I O N E di C O M P E T E N Z A								
		Previsione Iniziale	Var.in + (7-4)	Var.in - (4-7)	Prev.Defin. (4+5-6)	Somme Pagate	Da Pagare (10-8)	Tot.Imp. (8+9)	Diff.in + (10-7)	Diff.in - (7-10)
2	3	4	5	6	7	8	9	10	11	12
113.2953	Interpretariato e traduzioni (P.F.: 1.3.2.11.1)	39.500,00	0,00	0,00	39.500,00	19.103,98	6.157,39	25.261,37	0,00	14.238,63
113.2954	Servizi per l'interoperabilità e la cooperazione (P.F.: 1.3.2.19.3)	500,00	0,00	0,00	500,00	21,00	0,00	21,00	0,00	479,00
113.2961	Altre prestazioni professionali e specialistiche n.a.c. (P.F.: 1.3.2.11.999)	0,00	7.000,00	0,00	7.000,00	0,00	5.400,00	5.400,00	0,00	1.600,00
113.3900	Giornali e riviste (P.F.: 1.3.1.1.1)	2.000,00	0,00	0,00	2.000,00	1.298,39	0,00	1.298,39	0,00	701,61
113.3901	Pubblicazioni (P.F.: 1.3.1.1.2)	800,00	0,00	0,00	800,00	81,20	0,00	81,20	0,00	718,80
113.3902	Carta, cancelleria e stampati (P.F.: 1.3.1.2.1)	18.000,00	0,00	0,00	18.000,00	15.266,42	2,92	15.269,34	0,00	2.730,66
113.3903	Carburanti, combustibili e lubrificanti (P.F.: 1.3.1.2.2)	20.000,00	0,00	0,00	20.000,00	10.719,61	2.104,62	12.824,23	0,00	7.175,77
113.3904	Accessori per uffici e alloggi (P.F.: 1.3.1.2.5)	35.000,00	0,00	23.887,50	11.112,50	5.802,49	1.205,36	7.007,85	0,00	4.104,65
113.3905	Rimborso per viaggio e trasloco (P.F.: 1.3.2.2.1)	60.000,00	20.000,00	0,00	80.000,00	69.387,00	7.708,39	77.095,39	0,00	2.904,61
113.3909	Organizzazione e partecipazione a manifestazioni e convegni (P.F.: 1.3.2.2.5)	27.000,00	43.000,00	0,00	70.000,00	34.425,66	28.222,58	62.648,24	0,00	7.351,76
113.3910	Acquisto di servizi per altre spese per formazione e addestramento n.a.c. (P.F.: 1.3.2.4.999)	27.500,00	0,00	14.994,00	12.506,00	7.746,00	4.560,00	12.306,00	0,00	200,00
113.3911	Telefonia fissa (P.F.: 1.3.2.5.1)	20.000,00	0,00	0,00	20.000,00	5.700,99	0,00	5.700,99	0,00	14.299,01
113.3912	Telefonia mobile (P.F.: 1.3.2.5.2)	30.000,00	0,00	0,00	30.000,00	9.868,84	1.396,03	11.264,87	0,00	18.735,13
113.3913	Accesso a banche dati e a pubblicazioni on line (P.F.: 1.3.2.5.3)	16.000,00	0,00	0,00	16.000,00	12.878,04	0,01	12.878,05	0,00	3.121,95
113.3914	Energia elettrica (P.F.: 1.3.2.5.4)	102.550,00	40.000,00	0,00	142.550,00	87.557,92	2.558,13	90.116,05	0,00	52.433,95

IST. NAZ. DI DOCUMENTAZIONE, INNOVAZIONE E RICERCA EDUCATIVA

RENDICONTO FINANZIARIO GESTIONALE

USCITA 2019

ALLEGATO 10 (Parte B)

Pagina 16

Capitolo	G E S T I O N E dei R E S I D U I						G E S T I O N E di C A S S A				
	Residui Iniziali	Pagati	Da Pagare (16-14)	Totali (14+15)	Var.in + (16-13)	Var.in - (13-16)	Previsioni	Pagamenti	Diff.in + (20-19)	Diff.in - (19-20)	Tot.Residui (9+15)
2	13	14	15	16	17	18	19	20	21	22	23
113.2953	0,00	0,00	0,00	0,00	0,00	0,00	37.125,00	19.103,98	0,00	18.021,02	6.157,39
113.2954	0,00	0,00	0,00	0,00	0,00	0,00	500,00	21,00	0,00	479,00	0,00
113.2961	0,00	0,00	0,00	0,00	0,00	0,00	7.000,00	0,00	0,00	7.000,00	5.400,00
113.3900	0,00	0,00	0,00	0,00	0,00	0,00	2.000,00	1.298,39	0,00	701,61	0,00
113.3901	0,00	0,00	0,00	0,00	0,00	0,00	800,00	81,20	0,00	718,80	0,00
113.3902	0,00	0,00	0,00	0,00	0,00	0,00	18.000,00	15.266,42	0,00	2.733,58	2,92
113.3903	0,00	0,00	0,00	0,00	0,00	0,00	20.000,00	10.719,61	0,00	9.280,39	2.104,62
113.3904	0,00	0,00	0,00	0,00	0,00	0,00	6.605,80	5.802,49	0,00	803,31	1.205,36
113.3905	0,00	0,00	0,00	0,00	0,00	0,00	80.000,00	69.387,00	0,00	10.613,00	7.708,39
113.3909	0,00	0,00	0,00	0,00	0,00	0,00	67.300,00	34.425,66	0,00	32.874,34	28.222,58
113.3910	0,00	0,00	0,00	0,00	0,00	0,00	12.306,00	7.746,00	0,00	4.560,00	4.560,00
113.3911	0,00	0,00	0,00	0,00	0,00	0,00	20.000,00	5.700,99	0,00	14.299,01	0,00
113.3912	0,00	0,00	0,00	0,00	0,00	0,00	30.000,00	9.868,84	0,00	20.131,16	1.396,03
113.3913	0,00	0,00	0,00	0,00	0,00	0,00	14.400,00	12.878,04	0,00	1.521,96	0,01
113.3914	0,00	0,00	0,00	0,00	0,00	0,00	142.550,00	87.557,92	0,00	54.992,08	2.558,13

Capitolo	Denominazione	G E S T I O N E di C O M P E T E N Z A								
		Previsione Iniziale	Var.in + (7-4)	Var.in - (4-7)	Prev.Defin. (4+5-6)	Somme Pagate	Da Pagare (10-8)	Tot.Imp. (8+9)	Diff.in + (10-7)	Diff.in - (7-10)
2	3	4	5	6	7	8	9	10	11	12
113.3915	Acqua (P.F.: 1.3.2.5.5)	14.637,00	0,00	0,00	14.637,00	4.469,97	2.479,36	6.949,33	0,00	7.687,67
113.3916	Spese di condominio (P.F.: 1.3.2.5.7)	86.500,00	32.473,00	0,00	118.973,00	34.907,79	47.064,97	81.972,76	0,00	37.000,24
113.3917	Locazione di beni immobili (P.F.: 1.3.2.7.1)	437.300,00	28.800,00	0,00	466.100,00	400.712,51	57.600,02	458.312,53	0,00	7.787,47
113.3919	Noleggi di hardware (P.F.: 1.3.2.7.4)	92.000,00	315.049,37	0,00	407.049,37	0,00	406.942,50	406.942,50	0,00	106,87
113.3920	Licenze d'uso per software (P.F.: 1.3.2.7.6)	182.460,00	248.500,00	0,00	430.960,00	147.280,32	242.175,53	389.455,85	0,00	41.504,15
113.3923	Manutenzione ordinaria e riparazioni di mobili e arredi (P.F.: 1.3.2.9.3)	3.000,00	0,00	0,00	3.000,00	23,00	0,00	23,00	0,00	2.977,00
113.3924	Manutenzione ordinaria e riparazioni di impianti e macchinari (P.F.: 1.3.2.9.4)	171.000,00	0,00	0,00	171.000,00	15.493,67	126.288,29	141.781,96	0,00	29.218,04
113.3925	Manutenzione ordinaria e riparazioni di macchine per ufficio (P.F.: 1.3.2.9.6)	20.300,00	91.208,00	0,00	111.508,00	0,00	0,00	0,00	0,00	111.508,00
113.3926	Manutenzione ordinaria e riparazioni di beni immobili (P.F.: 1.3.2.9.8)	0,00	185.330,00	0,00	185.330,00	185.330,00	0,00	185.330,00	0,00	0,00
113.3928	Incarichi libero professionali di studi, ricerca e consulenza (P.F.: 1.3.2.10.1)	95.800,00	99.200,00	0,00	195.000,00	31.070,83	147.962,78	179.033,61	0,00	15.966,39
113.3929	Esperti per commissioni, comitati e consigli (P.F.: 1.3.2.10.2)	8.000,00	0,00	0,00	8.000,00	0,00	0,00	0,00	0,00	8.000,00
113.3930	Collaborazioni coordinate e a progetto (P.F.: 1.3.2.12.3)	0,00	10.888,85	0,00	10.888,85	9.588,85	720,00	10.308,85	0,00	580,00
113.3931	Servizi di sorveglianza e custodia (P.F.: 1.3.2.13.1)	428.800,00	0,00	100.000,00	328.800,00	49.847,78	271.906,99	321.754,77	0,00	7.045,23
113.3932	Servizi di pulizia e lavanderia (P.F.: 1.3.2.13.2)	165.550,00	0,00	73.515,43	92.034,57	29.537,17	33.543,31	63.080,48	0,00	28.954,09
113.3933	Stampa e rilegatura (P.F.: 1.3.2.13.4)	4.000,00	0,00	0,00	4.000,00	503,64	1.472,05	1.975,69	0,00	2.024,31

IST. NAZ. DI DOCUMENTAZIONE, INNOVAZIONE E RICERCA EDUCATIVA

RENDICONTO FINANZIARIO GESTIONALE

USCITA 2019

ALLEGATO 10 (Parte B)

Pagina 17

Capitolo	G E S T I O N E dei R E S I D U I						G E S T I O N E di C A S S A				
	Residui Iniziali	Pagati	Da Pagare (16-14)	Totali (14+15)	Var.in + (16-13)	Var.in - (13-16)	Previsioni	Pagamenti	Diff.in + (20-19)	Diff.in - (19-20)	Tot.Residui (9+15)
2	13	14	15	16	17	18	19	20	21	22	23
113.3915	0,00	0,00	0,00	0,00	0,00	0,00	14.637,00	4.469,97	0,00	10.167,03	2.479,36
113.3916	0,00	0,00	0,00	0,00	0,00	0,00	118.973,00	34.907,79	0,00	84.065,21	47.064,97
113.3917	0,00	0,00	0,00	0,00	0,00	0,00	466.100,00	400.712,51	0,00	65.387,49	57.600,02
113.3919	0,00	0,00	0,00	0,00	0,00	0,00	68.800,00	0,00	0,00	68.800,00	406.942,50
113.3920	0,00	0,00	0,00	0,00	0,00	0,00	168.714,00	147.280,32	0,00	21.433,68	242.175,53
113.3923	0,00	0,00	0,00	0,00	0,00	0,00	2.700,00	23,00	0,00	2.677,00	0,00
113.3924	0,00	0,00	0,00	0,00	0,00	0,00	136.800,00	15.493,67	0,00	121.306,33	126.288,29
113.3925	0,00	0,00	0,00	0,00	0,00	0,00	0,00	0,00	0,00	0,00	0,00
113.3926	0,00	0,00	0,00	0,00	0,00	0,00	185.330,00	185.330,00	0,00	0,00	0,00
113.3928	0,00	0,00	0,00	0,00	0,00	0,00	175.840,00	31.070,83	0,00	144.769,17	147.962,78
113.3929	0,00	0,00	0,00	0,00	0,00	0,00	7.200,00	0,00	0,00	7.200,00	0,00
113.3930	0,00	0,00	0,00	0,00	0,00	0,00	10.888,85	9.588,85	0,00	1.300,00	720,00
113.3931	0,00	0,00	0,00	0,00	0,00	0,00	52.933,33	49.847,78	0,00	3.085,55	271.906,99
113.3932	0,00	0,00	0,00	0,00	0,00	0,00	61.034,57	29.537,17	0,00	31.497,40	33.543,31
113.3933	0,00	0,00	0,00	0,00	0,00	0,00	4.000,00	503,64	0,00	3.496,36	1.472,05

Capitolo	Denominazione	G E S T I O N E di C O M P E T E N Z A								
		Previsione Iniziale	Var.in + (7-4)	Var.in - (4-7)	Prev.Defin. (4+5-6)	Somme Pagate	Da Pagare (10-8)	Tot.Imp. (8+9)	Diff.in + (10-7)	Diff.in - (7-10)
2	3	4	5	6	7	8	9	10	11	12
113.3935	Pubblicazione bandi di gara (P.F.: 1.3.2.16.1)	4.000,00	0,00	0,00	4.000,00	2.309,38	0,00	2.309,38	0,00	1.690,62
113.3936	Spese per accertamenti sanitari resi necessari dall'attività lavorativa (P.F.: 1.3.2.18.1)	11.000,00	0,00	0,00	11.000,00	3.443,87	2.000,00	5.443,87	0,00	5.556,13
113.3938	Servizi di rete per trasmissione dati e VoIP e relativa manutenzione (P.F.: 1.3.2.19.4)	500.000,00	977.586,00	0,00	1.477.586,00	384.273,96	626.107,29	1.010.381,25	0,00	467.204,75
113.3939	Servizi di gestione documentale (P.F.: 1.3.2.19.7)	145.000,00	0,00	145.000,00	0,00	0,00	0,00	0,00	0,00	0,00
113.3941	Servizi di consulenza e prestazioni professionali ICT (P.F.: 1.3.2.19.10)	818.600,00	1.174.331,00	0,00	1.992.931,00	13.053,81	1.975.648,28	1.988.702,09	0,00	4.228,91
113.3942	Altre spese legali (P.F.: 1.3.2.99.2)	0,00	12.738,00	0,00	12.738,00	50,00	12.688,00	12.738,00	0,00	0,00
113.3943	Quote di associazioni (P.F.: 1.3.2.99.3)	6.500,00	1.400,00	0,00	7.900,00	6.900,00	0,00	6.900,00	0,00	1.000,00
113.3945	Trasporti, traslochi e facchinaggio (P.F.: 1.3.2.13.3)	63.000,00	0,00	56.549,40	6.450,60	284,90	5.146,14	5.431,04	0,00	1.019,56
113.3946	Spese postali (P.F.: 1.3.2.16.2)	2.500,00	0,00	0,00	2.500,00	476,89	0,00	476,89	0,00	2.023,11
113.3947	Premi di assicurazione su beni mobili (P.F.: 1.10.4.1.1)	180.000,00	0,00	53.461,25	126.538,75	25.007,75	100.031,00	125.038,75	0,00	1.500,00
113.3948	Premi di assicurazione su beni immobili (P.F.: 1.10.4.1.2)	67.500,00	0,00	0,00	67.500,00	15.423,47	50.747,60	66.171,07	0,00	1.328,93
113.3949	Premi di assicurazione per responsabilità civile verso terzi (P.F.: 1.10.4.1.3)	87.500,00	0,00	29.500,00	58.000,00	11.000,00	44.000,00	55.000,00	0,00	3.000,00
113.3950	Altri premi di assicurazione contro i danni (P.F.: 1.10.4.1.999)	10.000,00	0,00	0,00	10.000,00	750,00	0,00	750,00	0,00	9.250,00
113.3952	Beni per attività di rappresentanza (P.F.: 1.3.1.2.9)	0,00	6.000,00	0,00	6.000,00	4.066,69	0,00	4.066,69	0,00	1.933,31
113.3953	Interpretariato e traduzioni (P.F.: 1.3.2.11.1)	2.000,00	0,00	0,00	2.000,00	0,00	0,00	0,00	0,00	2.000,00

IST. NAZ. DI DOCUMENTAZIONE, INNOVAZIONE E RICERCA EDUCATIVA

RENDICONTO FINANZIARIO GESTIONALE

USCITA 2019

ALLEGATO 10 (Parte B)

Pagina 18

Capitolo	G E S T I O N E dei R E S I D U I						G E S T I O N E di C A S S A				
	Residui Iniziali	Pagati	Da Pagare (16-14)	Totali (14+15)	Var.in + (16-13)	Var.in - (13-16)	Previsioni	Pagamenti	Diff.in + (20-19)	Diff.in - (19-20)	Tot.Residui (9+15)
2	13	14	15	16	17	18	19	20	21	22	23
113.3935	0,00	0,00	0,00	0,00	0,00	0,00	4.000,00	2.309,38	0,00	1.690,62	0,00
113.3936	0,00	0,00	0,00	0,00	0,00	0,00	11.000,00	3.443,87	0,00	7.556,13	2.000,00
113.3938	0,00	0,00	0,00	0,00	0,00	0,00	450.000,00	384.273,96	0,00	65.726,04	626.107,29
113.3939	0,00	0,00	0,00	0,00	0,00	0,00	0,00	0,00	0,00	0,00	0,00
113.3941	0,00	0,00	0,00	0,00	0,00	0,00	854.880,00	13.053,81	0,00	841.826,19	1.975.648,28
113.3942	0,00	0,00	0,00	0,00	0,00	0,00	12.738,00	50,00	0,00	12.688,00	12.688,00
113.3943	0,00	0,00	0,00	0,00	0,00	0,00	7.900,00	6.900,00	0,00	1.000,00	0,00
113.3945	0,00	0,00	0,00	0,00	0,00	0,00	5.354,60	284,90	0,00	5.069,70	5.146,14
113.3946	0,00	0,00	0,00	0,00	0,00	0,00	2.500,00	476,89	0,00	2.023,11	0,00
113.3947	0,00	0,00	0,00	0,00	0,00	0,00	126.538,75	25.007,75	0,00	101.531,00	100.031,00
113.3948	0,00	0,00	0,00	0,00	0,00	0,00	67.500,00	15.423,47	0,00	52.076,53	50.747,60
113.3949	0,00	0,00	0,00	0,00	0,00	0,00	58.000,00	11.000,00	0,00	47.000,00	44.000,00
113.3950	0,00	0,00	0,00	0,00	0,00	0,00	10.000,00	750,00	0,00	9.250,00	0,00
113.3952	0,00	0,00	0,00	0,00	0,00	0,00	6.000,00	4.066,69	0,00	1.933,31	0,00
113.3953	0,00	0,00	0,00	0,00	0,00	0,00	2.000,00	0,00	0,00	2.000,00	0,00

Capitolo	Denominazione	G E S T I O N E di C O M P E T E N Z A								
		Previsione Iniziale	Var.in + (7-4)	Var.in - (4-7)	Prev.Defin. (4+5-6)	Somme Pagate	Da Pagare (10-8)	Tot.Imp. (8+9)	Diff.in + (10-7)	Diff.in - (7-10)
2	3	4	5	6	7	8	9	10	11	12
113.3954	Servizi per l'interoperabilità e la cooperazione (P.F.: 1.3.2.19.3)	15.500,00	717.635,72	0,00	733.135,72	6.368,40	724.129,17	730.497,57	0,00	2.638,15
113.3955	Servizi di sicurezza (P.F.: 1.3.2.19.6)	189.100,00	58.926,00	0,00	248.026,00	0,00	170.623,10	170.623,10	0,00	77.402,90
113.3956	Altri premi di assicurazione n.a.c. (P.F.: 1.10.4.99.999)	160.000,00	0,00	37.800,00	122.200,00	23.840,00	95.360,00	119.200,00	0,00	3.000,00
113.3957	Spese per attività di rappresentanza (P.F.: 1.3.2.99.11)	0,00	4.000,00	0,00	4.000,00	2.412,99	0,00	2.412,99	0,00	1.587,01
113.3958	Acquisto di servizi per formazione obbligatoria (P.F.: 1.3.2.4.4)	102.178,00	0,00	90.858,00	11.320,00	7.120,00	2.582,00	9.702,00	0,00	1.618,00
113.3959	Incarichi a società di studi, ricerca e consulenza (P.F.: 1.3.2.10.3)	3.388,00	19.000,00	0,00	22.388,00	3.388,00	18.714,75	22.102,75	0,00	285,25
113.3960	Rimozione e smaltimento di rifiuti tossico-nocivi e di altri materiali (P.F.: 1.3.2.13.6)	5.000,00	12.661,60	0,00	17.661,60	7.661,60	3.904,00	11.565,60	0,00	6.096,00
113.3966	Altre spese sostenute per l'utilizzo di beni di terzi n.a.c. (P.F.: 1.3.2.7.999)	15.000,00	0,00	15.000,00	0,00	0,00	0,00	0,00	0,00	0,00
113.3967	Servizi per i sistemi e relativa manutenzione (P.F.: 1.3.2.19.5)	549.000,00	0,00	549.000,00	0,00	0,00	0,00	0,00	0,00	0,00
113.3968	Comunicazione web (P.F.: 1.3.2.99.13)	50.000,00	0,00	35.199,80	14.800,20	12.700,20	2.000,80	14.701,00	0,00	99,20
113.3970	STAMPATI SPECIALISTICI (P.F.: 1.3.1.2.14)	0,00	0,00	0,00	0,00	0,00	0,00	0,00	0,00	0,00
113.9051	Rimborso per viaggio e trasloco corrisposto a personale a tempo determinato a valere sui progetti in affidamento (P.F.: 1.3.2.2.1)	0,00	0,00	0,00	0,00	0,00	0,00	0,00	0,00	0,00
113.9052	Rimborso per viaggio e trasloco corrisposto a personale a tempo determinato a valere sui progetti in affidamento (P.F.: 1.3.2.2.1)	199.007,69	0,00	7.148,13	191.859,56	84.132,74	7.795,86	91.928,60	0,00	99.930,96

IST. NAZ. DI DOCUMENTAZIONE, INNOVAZIONE E RICERCA EDUCATIVA

RENDICONTO FINANZIARIO GESTIONALE

USCITA 2019

ALLEGATO 10 (Parte B)

Pagina 19

Capitolo	G E S T I O N E dei R E S I D U I						G E S T I O N E di C A S S A				
	Residui Iniziali	Pagati	Da Pagare (16-14)	Totali (14+15)	Var.in + (16-13)	Var.in - (13-16)	Previsioni	Pagamenti	Diff.in + (20-19)	Diff.in - (19-20)	Tot.Residui (9+15)
2	13	14	15	16	17	18	19	20	21	22	23
113.3954	0,00	0,00	0,00	0,00	0,00	0,00	733.135,72	6.368,40	0,00	726.767,32	724.129,17
113.3955	0,00	0,00	0,00	0,00	0,00	0,00	51.280,00	0,00	0,00	51.280,00	170.623,10
113.3956	0,00	0,00	0,00	0,00	0,00	0,00	122.200,00	23.840,00	0,00	98.360,00	95.360,00
113.3957	0,00	0,00	0,00	0,00	0,00	0,00	4.000,00	2.412,99	0,00	1.587,01	0,00
113.3958	0,00	0,00	0,00	0,00	0,00	0,00	9.702,00	7.120,00	0,00	2.582,00	2.582,00
113.3959	0,00	0,00	0,00	0,00	0,00	0,00	3.388,00	3.388,00	0,00	0,00	18.714,75
113.3960	0,00	0,00	0,00	0,00	0,00	0,00	17.661,60	7.661,60	0,00	10.000,00	3.904,00
113.3966	0,00	0,00	0,00	0,00	0,00	0,00	0,00	0,00	0,00	0,00	0,00
113.3967	0,00	0,00	0,00	0,00	0,00	0,00	0,00	0,00	0,00	0,00	0,00
113.3968	0,00	0,00	0,00	0,00	0,00	0,00	14.800,20	12.700,20	0,00	2.100,00	2.000,80
113.3970	0,00	0,00	0,00	0,00	0,00	0,00	0,00	0,00	0,00	0,00	0,00
113.9051	28.014,41	27.964,82	0,00	27.964,82	0,00	49,59	40.000,00	27.964,82	0,00	12.035,18	0,00
113.9052	0,00	0,00	0,00	0,00	0,00	0,00	152.058,02	84.132,74	0,00	67.925,28	7.795,86

Capitolo	Denominazione	G E S T I O N E di C O M P E T E N Z A								
		Previsione Iniziale	Var.in + (7-4)	Var.in - (4-7)	Prev.Defin. (4+5-6)	Somme Pagate	Da Pagare (10-8)	Tot.Imp. (8+9)	Diff.in + (10-7)	Diff.in - (7-10)
2	3	4	5	6	7	8	9	10	11	12
113.9053	Rimborso per viaggio e trasloco corrisposto a personale a tempo determinato a valere sui progetti in affidamento (P.F.: 1.3.2.2.1)	51.000,00	10.000,00	0,00	61.000,00	37.584,90	4.747,33	42.332,23	0,00	18.667,77
113.9054	Rimborso per viaggio e trasloco corrisposto a personale a tempo determinato a valere sui progetti in affidamento (P.F.: 1.3.2.2.1)	2.000,00	2.000,00	0,00	4.000,00	1.018,52	0,00	1.018,52	0,00	2.981,48
	Totale 1.1.1.3	17.225.256,21	7.321.810,47	1.810.512,58	22.736.554,10	7.006.887,35	8.413.642,20	15.420.529,55	0,00	7.316.024,55
	1.1.2 - INTERVENTI DIVERSI									
	1.1.2.1 - DOCUMENTAZIONE									
114.900	Trasferimenti correnti a Ministero dell'Istruzione - Istituzioni scolastiche (P.F.: 1.4.1.1.2)	0,00	0,00	0,00	0,00	0,00	0,00	0,00	0,00	0,00
114.901	Trasferimenti correnti a Province (P.F.: 1.4.1.2.2)	0,00	0,00	0,00	0,00	0,00	0,00	0,00	0,00	0,00
114.902	Trasferimenti correnti a Comuni (P.F.: 1.4.1.2.3)	0,00	0,00	0,00	0,00	0,00	0,00	0,00	0,00	0,00
114.903	Trasferimenti correnti a Università (P.F.: 1.4.1.2.8)	0,00	0,00	0,00	0,00	0,00	0,00	0,00	0,00	0,00
114.904	Borse di studio (P.F.: 1.4.2.3.1)	0,00	0,00	0,00	0,00	0,00	0,00	0,00	0,00	0,00
114.905	Trasferimenti correnti a altre imprese (P.F.: 1.4.3.99.999)	0,00	0,00	0,00	0,00	0,00	0,00	0,00	0,00	0,00
114.906	Trasferimenti correnti a Istituzioni Sociali Private (P.F.: 1.4.4.1.1)	0,00	0,00	0,00	0,00	0,00	0,00	0,00	0,00	0,00
114.910	Dottorati di ricerca (P.F.: 1.4.2.3.3)	0,00	0,00	0,00	0,00	0,00	0,00	0,00	0,00	0,00
114.1900	Trasferimenti correnti a Ministero dell'Istruzione - Istituzioni scolastiche (P.F.: 1.4.1.1.2)	632.500,00	1.551.871,41	0,00	2.184.371,41	267.118,95	122.650,00	389.768,95	0,00	1.794.602,46

IST. NAZ. DI DOCUMENTAZIONE, INNOVAZIONE E RICERCA EDUCATIVA

RENDICONTO FINANZIARIO GESTIONALE

USCITA 2019

ALLEGATO 10 (Parte B)

Pagina 20

Capitolo		G E S T I O N E dei R E S I D U I						G E S T I O N E di C A S S A				
		Residui Iniziali	Pagati	Da Pagare (16-14)	Totali (14+15)	Var.in + (16-13)	Var.in - (13-16)	Previsioni	Pagamenti	Diff.in + (20-19)	Diff.in - (19-20)	Tot.Residui (9+15)
2		13	14	15	16	17	18	19	20	21	22	23
113.9053		0,00	0,00	0,00	0,00	0,00	0,00	55.950,00	37.584,90	0,00	18.365,10	4.747,33
113.9054		0,00	0,00	0,00	0,00	0,00	0,00	4.000,00	1.018,52	0,00	2.981,48	0,00
Totale	1.1.1.3	3.504.199,08	1.992.790,82	1.386.267,36	3.379.058,18	0,00	125.140,90	20.940.497,29	8.999.678,17	49,35	11.940.868,47	9.799.909,56
	1.1.2											
	1.1.2.1											
114.900		14.486.825,89	3.222.800,83	10.551.991,62	13.774.792,45	0,00	712.033,44	14.486.825,89	3.222.800,83	0,00	11.264.025,06	10.551.991,62
114.901		0,00	0,00	0,00	0,00	0,00	0,00	0,00	0,00	0,00	0,00	0,00
114.902		443.023,60	38.692,60	392.509,20	431.201,80	0,00	11.821,80	518.516,60	38.692,60	0,00	479.824,00	392.509,20
114.903		24.012.744,53	15.160.273,95	7.476.610,20	22.636.884,15	0,00	1.375.860,38	24.012.744,53	15.160.273,95	0,00	8.852.470,58	7.476.610,20
114.904		0,01	0,00	0,01	0,01	0,00	0,00	0,00	0,00	0,00	0,00	0,01
114.905		4.842.251,87	1.787.712,05	2.925.777,70	4.713.489,75	0,00	128.762,12	5.717.949,70	1.787.712,05	0,00	3.930.237,65	2.925.777,70
114.906		7.708.080,15	2.609.151,28	4.787.153,20	7.396.304,48	0,00	311.775,67	7.708.080,15	2.609.151,28	0,00	5.098.928,87	4.787.153,20
114.910		0,00	0,00	0,00	0,00	0,00	0,00	0,00	0,00	0,00	0,00	0,00
114.1900		0,00	0,00	0,00	0,00	0,00	0,00	2.081.621,41	267.118,95	0,00	1.814.502,46	122.650,00

IST. NAZ. DI DOCUMENTAZIONE, INNOVAZIONE E RICERCA EDUCATIVA

RENDICONTO FINANZIARIO GESTIONALE

USCITA 2019

ALLEGATO 10 (Parte B)

Pagina 21

Capitolo	G E S T I O N E dei R E S I D U I						G E S T I O N E di C A S S A				
	Residui Iniziali	Pagati	Da Pagare (16-14)	Totali (14+15)	Var.in + (16-13)	Var.in - (13-16)	Previsioni	Pagamenti	Diff.in + (20-19)	Diff.in - (19-20)	Tot.Residui (9+15)
2	13	14	15	16	17	18	19	20	21	22	23
114.1903	0,00	0,00	0,00	0,00	0,00	0,00	87.700,00	9.000,00	0,00	78.700,00	40.600,00
114.1905	0,00	0,00	0,00	0,00	0,00	0,00	6.000,00	2.350,00	0,00	3.650,00	0,00
114.1906	0,00	0,00	0,00	0,00	0,00	0,00	775.097,06	242.035,38	0,00	533.061,68	448.511,68
114.2900	0,00	0,00	0,00	0,00	0,00	0,00	37.361.012,02	35.410.251,41	0,00	1.950.760,61	9.497.396,46
114.2901	0,00	0,00	0,00	0,00	0,00	0,00	1.282,58	0,00	0,00	1.282,58	0,00
114.2902	0,00	0,00	0,00	0,00	0,00	0,00	264.551,28	147.816,39	0,00	116.734,89	182.344,60
114.2903	0,00	0,00	0,00	0,00	0,00	0,00	82.609.003,20	78.114.468,39	0,00	4.494.534,81	23.607.249,36
114.2905	0,00	0,00	0,00	0,00	0,00	0,00	8.595.339,97	6.505.535,19	0,00	2.089.804,78	4.195.230,60
114.2906	0,00	0,00	0,00	0,00	0,00	0,00	15.118.795,71	12.631.851,41	0,00	2.486.944,30	5.845.758,98
114.2907	0,00	0,00	0,00	0,00	0,00	0,00	804.388,80	520.201,60	0,00	284.187,20	485.284,40
114.2915	0,00	0,00	0,00	0,00	0,00	0,00	191.711,20	95.855,60	0,00	95.855,60	143.783,40
114.3900	0,00	0,00	0,00	0,00	0,00	0,00	6.821,35	0,00	0,00	6.821,35	0,00
114.3903	0,00	0,00	0,00	0,00	0,00	0,00	48.244,00	48.244,00	0,00	0,00	0,00
121.1	188,00	0,00	0,00	0,00	0,00	188,00	188,00	0,00	0,00	188,00	0,00

IST. NAZ. DI DOCUMENTAZIONE, INNOVAZIONE E RICERCA EDUCATIVA

RENDICONTO FINANZIARIO GESTIONALE

USCITA 2019

ALLEGATO 10 (Parte B)

Pagina 22

Capitolo		G E S T I O N E dei R E S I D U I						G E S T I O N E di C A S S A				
		Residui Iniziali	Pagati	Da Pagare (16-14)	Totali (14+15)	Var.in + (16-13)	Var.in - (13-16)	Previsioni	Pagamenti	Diff.in + (20-19)	Diff.in - (19-20)	Tot.Residui (9+15)
2		13	14	15	16	17	18	19	20	21	22	23
121.2		30.000,00	0,00	30.000,00	30.000,00	0,00	0,00	30.000,00	0,00	0,00	30.000,00	30.000,00
121.3		136.847,24	58.047,60	78.799,64	136.847,24	0,00	0,00	211.363,64	58.047,60	0,00	153.316,04	78.799,64
121.4		511,70	0,00	511,70	511,70	0,00	0,00	511,70	0,00	0,00	511,70	511,70
121.5		0,00	0,00	0,00	0,00	0,00	0,00	0,00	0,00	0,00	0,00	0,00
Totale	1.1.2.1	51.660.472,99	22.876.678,31	26.243.353,27	49.120.031,58	0,00	2.540.441,41	200.637.748,79	156.871.406,63	0,00	43.766.342,16	70.812.162,75
	1.1.2.2											
114.907		523.138,40	179.820,00	343.318,40	523.138,40	0,00	0,00	523.138,40	179.820,00	0,00	343.318,40	343.318,40
114.908		0,00	0,00	0,00	0,00	0,00	0,00	0,00	0,00	0,00	0,00	0,00
114.913		66.675,80	0,00	66.675,80	66.675,80	0,00	0,00	66.675,80	0,00	0,00	66.675,80	66.675,80
114.914		56.187,00	30.269,95	0,00	30.269,95	0,00	25.917,05	56.187,00	30.269,95	0,00	25.917,05	0,00
122.1		401.780,67	80.103,87	210.430,45	290.534,32	0,00	111.246,35	594.615,00	80.103,87	0,00	514.511,13	210.430,45

IST. NAZ. DI DOCUMENTAZIONE, INNOVAZIONE E RICERCA EDUCATIVA

RENDICONTO FINANZIARIO GESTIONALE

ALLEGATO 10 (Parte B)

USCITA 2019

Pagina 23

Capitolo		G E S T I O N E dei R E S I D U I						G E S T I O N E di C A S S A				
		Residui Iniziali	Pagati	Da Pagare (16-14)	Totali (14+15)	Var.in + (16-13)	Var.in - (13-16)	Previsioni	Pagamenti	Diff.in + (20-19)	Diff.in - (19-20)	Tot.Residui (9+15)
2		13	14	15	16	17	18	19	20	21	22	23
122.2		279,60	0,00	0,00	0,00	0,00	279,60	15.687,00	0,00	0,00	15.687,00	0,00
122.4		1.292,93	1.190,57	0,00	1.190,57	0,00	102,36	1.292,93	1.190,57	0,00	102,36	0,00
122.5		0,00	0,00	0,00	0,00	0,00	0,00	0,00	0,00	0,00	0,00	0,00
Totale	1.1.2.2	1.049.354,40	291.384,39	620.424,65	911.809,04	0,00	137.545,36	1.257.596,13	291.384,39	0,00	966.211,74	620.424,65
	1.1.2.3											
123.1		20.180,76	9.331,01	2.779,90	12.110,91	0,00	8.069,85	21.750,00	9.331,01	0,00	12.418,99	2.779,90
123.2		6.272.333,07	4.696.470,89	938.310,40	5.634.781,29	0,00	637.551,78	9.965.404,88	4.696.470,89	0,00	5.268.933,99	938.310,40
123.3		0,30	0,00	0,30	0,30	0,00	0,00	0,00	0,00	0,00	0,00	0,30
Totale	1.1.2.3	6.292.514,13	4.705.801,90	941.090,60	5.646.892,50	0,00	645.621,63	9.987.154,88	4.705.801,90	0,00	5.281.352,98	941.090,60
	1.1.2.4											
112.915		0,00	0,00	0,00	0,00	0,00	0,00	6.500,00	0,00	0,00	6.500,00	0,00
112.916		0,00	0,00	0,00	0,00	0,00	0,00	5.000,00	0,00	0,00	5.000,00	0,00
112.917		0,00	0,00	0,00	0,00	0,00	0,00	1.711,30	0,00	0,00	1.711,30	0,00

Capitolo	Denominazione	G E S T I O N E di C O M P E T E N Z A								
		Previsione Iniziale	Var.in + (7-4)	Var.in - (4-7)	Prev.Defin. (4+5-6)	Somme Pagate	Da Pagare (10-8)	Tot.Imp. (8+9)	Diff.in + (10-7)	Diff.in - (7-10)
2	3	4	5	6	7	8	9	10	11	12
112.918	Imposta di registro e di bollo (P.F.: 1.2.1.2.1)	0,00	0,00	0,00	0,00	0,00	0,00	0,00	0,00	0,00
112.919	Tributi sulle successioni e donazioni (P.F.: 1.2.1.14.1)	0,00	0,00	0,00	0,00	0,00	0,00	0,00	0,00	0,00
112.2915	Tassa e/o tariffa smaltimento rifiuti solidi urbani (P.F.: 1.2.1.6.1)	12.000,00	0,00	0,00	12.000,00	11.885,01	0,00	11.885,01	0,00	114,99
112.3915	Tassa e/o tariffa smaltimento rifiuti solidi urbani (P.F.: 1.2.1.6.1)	77.500,00	8.886,00	0,00	86.386,00	59.273,23	0,00	59.273,23	0,00	27.112,77
112.3916	Imposta municipale propria (P.F.: 1.2.1.12.1)	0,00	1.792,73	0,00	1.792,73	1.827,73	0,00	1.827,73	35,00	0,00
112.3917	Imposta sul reddito delle persone giuridiche (ex IRPEG) (P.F.: 1.2.1.10.1)	20.000,00	0,00	0,00	20.000,00	0,00	0,00	0,00	0,00	20.000,00
112.3918	Imposta di registro e di bollo (P.F.: 1.2.1.2.1)	10.100,00	0,00	0,00	10.100,00	4.529,64	2,00	4.531,64	0,00	5.568,36
124.1	Imposte, tasse e tributi vari (P.F.: 1.2.1.99.999)	0,00	0,00	0,00	0,00	0,00	0,00	0,00	0,00	0,00
124.3	Spese e commissioni bancarie (P.F.: 1.3.2.17.2)	0,00	0,00	0,00	0,00	0,00	0,00	0,00	0,00	0,00
124.900	Interessi di mora ad altri soggetti (P.F.: 1.7.6.2.999)	0,00	0,00	0,00	0,00	0,00	0,00	0,00	0,00	0,00
124.902	Oneri per servizio di tesoreria (P.F.: 1.3.2.17.2)	0,00	0,00	0,00	0,00	0,00	0,00	0,00	0,00	0,00
124.3900	Interessi di mora ad altri soggetti (P.F.: 1.7.6.2.999)	0,00	149,39	0,00	149,39	33,58	0,00	33,58	0,00	115,81
124.3902	Oneri per servizio di Tesoreria (P.F.: 1.3.2.17.2)	0,00	69.000,00	0,00	69.000,00	356,80	32.000,00	32.356,80	0,00	36.643,20
124.3904	Interessi di mora a Amministrazioni Centrali (P.F.: 1.7.6.2.1)	0,00	2.077,21	0,00	2.077,21	2.077,21	0,00	2.077,21	0,00	0,00
124.3905	Interessi di mora a Amministrazioni Locali (P.F.: 1.7.6.2.2)	0,00	0,00	0,00	0,00	0,00	0,00	0,00	0,00	0,00
	Totale 1.1.2.4	119.600,00	81.905,33	0,00	201.505,33	79.983,20	32.002,00	111.985,20	35,00	89.555,13

IST. NAZ. DI DOCUMENTAZIONE, INNOVAZIONE E RICERCA EDUCATIVA

RENDICONTO FINANZIARIO GESTIONALE

ALLEGATO 10 (Parte B)

USCITA 2019

Pagina 24

Capitolo		G E S T I O N E dei R E S I D U I						G E S T I O N E di C A S S A				
		Residui Iniziali	Pagati	Da Pagare (16-14)	Totali (14+15)	Var.in + (16-13)	Var.in - (13-16)	Previsioni	Pagamenti	Diff.in + (20-19)	Diff.in - (19-20)	Tot.Residui (9+15)
2		13	14	15	16	17	18	19	20	21	22	23
112.918		4,00	4,00	0,00	4,00	0,00	0,00	4.500,00	4,00	0,00	4.496,00	0,00
112.919		0,00	0,00	0,00	0,00	0,00	0,00	0,00	0,00	0,00	0,00	0,00
112.2915		0,00	0,00	0,00	0,00	0,00	0,00	12.000,00	11.885,01	0,00	114,99	0,00
112.3915		0,00	0,00	0,00	0,00	0,00	0,00	86.386,00	59.273,23	0,00	27.112,77	0,00
112.3916		0,00	0,00	0,00	0,00	0,00	0,00	1.792,73	1.827,73	35,00	0,00	0,00
112.3917		0,00	0,00	0,00	0,00	0,00	0,00	20.000,00	0,00	0,00	20.000,00	0,00
112.3918		0,00	0,00	0,00	0,00	0,00	0,00	10.100,00	4.529,64	0,00	5.570,36	2,00
124.1		0,00	0,00	0,00	0,00	0,00	0,00	240,00	0,00	0,00	240,00	0,00
124.3		32.000,00	16.000,00	16.000,00	32.000,00	0,00	0,00	32.000,00	16.000,00	0,00	16.000,00	16.000,00
124.900		0,00	0,00	0,00	0,00	0,00	0,00	0,00	0,00	0,00	0,00	0,00
124.902		0,00	0,00	0,00	0,00	0,00	0,00	1.000,00	0,00	0,00	1.000,00	0,00
124.3900		0,00	0,00	0,00	0,00	0,00	0,00	149,39	33,58	0,00	115,81	0,00
124.3902		0,00	0,00	0,00	0,00	0,00	0,00	37.000,00	356,80	0,00	36.643,20	32.000,00
124.3904		0,00	0,00	0,00	0,00	0,00	0,00	2.077,21	2.077,21	0,00	0,00	0,00
124.3905		0,00	0,00	0,00	0,00	0,00	0,00	0,00	0,00	0,00	0,00	0,00
Totale	1.1.2.4	32.004,00	16.004,00	16.000,00	32.004,00	0,00	0,00	220.456,63	95.987,20	35,00	124.504,43	48.002,00

IST. NAZ. DI DOCUMENTAZIONE, INNOVAZIONE E RICERCA EDUCATIVA

RENDICONTO FINANZIARIO GESTIONALE

USCITA 2019

ALLEGATO 10 (Parte B)

Pagina 25

Capitolo		G E S T I O N E dei R E S I D U I						G E S T I O N E di C A S S A				
		Residui Iniziali	Pagati	Da Pagare (16-14)	Totali (14+15)	Var.in + (16-13)	Var.in - (13-16)	Previsioni	Pagamenti	Diff.in + (20-19)	Diff.in - (19-20)	Tot.Residui (9+15)
2		13	14	15	16	17	18	19	20	21	22	23
	1.1.2.5											
125.900		0,00	0,00	0,00	0,00	0,00	0,00	500,00	0,00	0,00	500,00	0,00
125.902		0,00	0,00	0,00	0,00	0,00	0,00	1.000,00	0,00	0,00	1.000,00	0,00
125.903		0,00	0,00	0,00	0,00	0,00	0,00	1.165,00	0,00	0,00	1.165,00	0,00
125.1904		0,00	0,00	0,00	0,00	0,00	0,00	20.141,17	20.141,17	0,00	0,00	0,00
125.2903		0,00	0,00	0,00	0,00	0,00	0,00	2.132.863,07	2.082.863,07	0,00	50.000,00	0,00
125.2904		0,00	0,00	0,00	0,00	0,00	0,00	0,00	0,00	0,00	0,00	0,00
Totale	1.1.2.5	0,00	0,00	0,00	0,00	0,00	0,00	2.155.669,24	2.103.004,24	0,00	52.665,00	0,00
	1.1.2.6											
113.3940		0,00	0,00	0,00	0,00	0,00	0,00	40.000,00	0,00	0,00	40.000,00	40.000,00
126.900		0,00	0,00	0,00	0,00	0,00	0,00	550,50	0,00	0,00	550,50	0,00
126.901		27,28	27,28	0,00	27,28	0,00	0,00	27,28	27,28	0,00	0,00	0,00

Capitolo	Denominazione	G E S T I O N E di C O M P E T E N Z A								
		Previsione Iniziale	Var.in + (7-4)	Var.in - (4-7)	Prev.Defin. (4+5-6)	Somme Pagate	Da Pagare (10-8)	Tot.Imp. (8+9)	Diff.in + (10-7)	Diff.in - (7-10)
2	3	4	5	6	7	8	9	10	11	12
126.902	Spese per risarcimento danni (P.F.: 1.10.5.2.1)	0,00	0,00	0,00	0,00	0,00	0,00	0,00	0,00	0,00
126.3901	Spese dovute a sanzioni (P.F.: 1.10.5.1.1)	0,00	3.446,88	0,00	3.446,88	3.639,58	0,00	3.639,58	192,70	0,00
126.3903	Oneri da contenzioso (P.F.: 1.10.5.4.1)	0,00	22.231,66	0,00	22.231,66	22.231,66	0,00	22.231,66	0,00	0,00
	Totale 1.1.2.6	1.000.000,00	65.678,54	999.449,50	66.229,04	25.871,24	40.000,00	65.871,24	192,70	550,50
	1.1.2.7 - GESTIONE AGENZIA NAZIONALE SVILUPPO AUTONOMIA SCOLASTICA									
	Totale 1.1.2.7	0,00	0,00	0,00	0,00	0,00	0,00	0,00	0,00	0,00
	1.1.5 - ACCANTONAMENTI A FONDI RISCHI ED ONERI									
	1.1.5.1 - FONDO RISCHI ED ONERI									
	Totale 1.1.5.1	0,00	0,00	0,00	0,00	0,00	0,00	0,00	0,00	0,00
	Totale TITOLO I USCITE CORRENTI	202.321.639,72	25.743.861,63	0,00	228.065.501,35	159.161.135,50	54.036.399,45	213.197.534,95	0,00	14.867.966,40

IST. NAZ. DI DOCUMENTAZIONE, INNOVAZIONE E RICERCA EDUCATIVA

RENDICONTO FINANZIARIO GESTIONALE

USCITA 2019

ALLEGATO 10 (Parte B)

Pagina 26

Capitolo		G E S T I O N E dei R E S I D U I						G E S T I O N E di C A S S A				
		Residui Iniziali	Pagati	Da Pagare (16-14)	Totali (14+15)	Var.in + (16-13)	Var.in - (13-16)	Previsioni	Pagamenti	Diff.in + (20-19)	Diff.in - (19-20)	Tot.Residui (9+15)
2		13	14	15	16	17	18	19	20	21	22	23
126.902		0,00	0,00	0,00	0,00	0,00	0,00	0,00	0,00	0,00	0,00	0,00
126.3901		0,00	0,00	0,00	0,00	0,00	0,00	3.446,88	3.639,58	192,70	0,00	0,00
126.3903		0,00	0,00	0,00	0,00	0,00	0,00	22.231,66	22.231,66	0,00	0,00	0,00
Totale	1.1.2.6	27,28	27,28	0,00	27,28	0,00	0,00	66.256,32	25.898,52	192,70	40.550,50	40.000,00
	1.1.2.7											
Totale	1.1.2.7	0,00	0,00	0,00	0,00	0,00	0,00	0,00	0,00	0,00	0,00	0,00
	1.1.5											
	1.1.5.1											
Totale	1.1.5.1	0,00	0,00	0,00	0,00	0,00	0,00	0,00	0,00	0,00	0,00	0,00
Totale Titolo		63.225.463,25	30.556.719,75	29.218.751,44	59.775.471,19	0,00	3.449.992,06	254.853.246,27	189.717.855,25	0,00	65.135.391,02	83.255.150,89

IST. NAZ. DI DOCUMENTAZIONE, INNOVAZIONE E RICERCA EDUCATIVA

RENDICONTO FINANZIARIO GESTIONALE

USCITA 2019

ALLEGATO 10 (Parte B)

Pagina 27

Capitolo		G E S T I O N E dei R E S I D U I						G E S T I O N E di C A S S A				
		Residui Iniziali	Pagati	Da Pagare (16-14)	Totali (14+15)	Var.in + (16-13)	Var.in - (13-16)	Previsioni	Pagamenti	Diff.in + (20-19)	Diff.in - (19-20)	Tot.Residui (9+15)
2		13	14	15	16	17	18	19	20	21	22	23
					0,00	0,00	0,00		0,00	0,00	0,00	0,00
	1											
	1.2											
	1.2.1											
	1.2.1.1											
211.2		4.792,03	0,00	0,00	0,00	0,00	4.792,03	6.591,40	0,00	0,00	6.591,40	0,00
Totale	1.2.1.1	4.792,03	0,00	0,00	0,00	0,00	4.792,03	6.591,40	0,00	0,00	6.591,40	0,00
	1.2.1.2											
212.1		7.547,16	0,00	7.547,16	7.547,16	0,00	0,00	7.547,16	0,00	0,00	7.547,16	7.547,16
212.2		0,00	0,00	0,00	0,00	0,00	0,00	0,00	0,00	0,00	0,00	0,00
212.5		0,00	0,00	0,00	0,00	0,00	0,00	65.867,69	0,00	0,00	65.867,69	0,00
212.6		0,00	0,00	0,00	0,00	0,00	0,00	31,96	0,00	0,00	31,96	0,00
212.901		27.760,00	27.760,00	0,00	27.760,00	0,00	0,00	27.760,00	27.760,00	0,00	0,00	0,00
212.902		2.310,68	2.310,68	0,00	2.310,68	0,00	0,00	2.310,68	2.310,68	0,00	0,00	0,00
212.903		33.751,05	33.558,00	193,05	33.751,05	0,00	0,00	33.751,05	33.558,00	0,00	193,05	193,05

Capitolo	Denominazione	G E S T I O N E di C O M P E T E N Z A								
		Previsione Iniziale	Var.in + (7-4)	Var.in - (4-7)	Prev.Defin. (4+5-6)	Somme Pagate	Da Pagare (10-8)	Tot.Imp. (8+9)	Diff.in + (10-7)	Diff.in - (7-10)
2	3	4	5	6	7	8	9	10	11	12
212.904	Macchine per ufficio (P.F.: 2.2.1.6.1)	0,00	0,00	0,00	0,00	0,00	0,00	0,00	0,00	0,00
212.905	Postazioni di lavoro (P.F.: 2.2.1.7.2)	0,00	0,00	0,00	0,00	0,00	0,00	0,00	0,00	0,00
212.906	Fabbricati ad uso commerciale e istituzionale (P.F.: 2.2.1.9.2)	0,00	0,00	0,00	0,00	0,00	0,00	0,00	0,00	0,00
212.907	Acquisto software (P.F.: 2.2.3.2.2)	0,00	0,00	0,00	0,00	0,00	0,00	0,00	0,00	0,00
212.910	Periferiche (P.F.: 2.2.1.7.3)	0,00	0,00	0,00	0,00	0,00	0,00	0,00	0,00	0,00
212.911	Apparati di telecomunicazioni (P.F.: 2.2.1.7.4)	0,00	0,00	0,00	0,00	0,00	0,00	0,00	0,00	0,00
212.912	Hardware n.a.c. (P.F.: 2.2.1.7.999)	0,00	0,00	0,00	0,00	0,00	0,00	0,00	0,00	0,00
212.913	Tablet e dispositivi di telefonia fissa e mobile (P.F.: 2.2.1.7.5)	0,00	0,00	0,00	0,00	0,00	0,00	0,00	0,00	0,00
212.914	Manutenzione straordinaria su beni demaniali di terzi (P.F.: 2.2.3.6.1)	0,00	0,00	0,00	0,00	0,00	0,00	0,00	0,00	0,00
212.915	Manutenzione straordinaria su altri beni di terzi (P.F.: 2.2.3.6.999)	0,00	0,00	0,00	0,00	0,00	0,00	0,00	0,00	0,00
212.916	Opere dell'ingegno e diritti di autore (P.F.: 2.2.3.4.1)	0,00	0,00	0,00	0,00	0,00	0,00	0,00	0,00	0,00
212.1901	Mobili e arredi per ufficio (P.F.: 2.2.1.3.1)	0,00	450,00	0,00	450,00	0,00	400,00	400,00	0,00	50,00
212.1902	Macchinari (P.F.: 2.2.1.4.1)	12.166,67	6.990,00	0,00	19.156,67	5.688,66	0,00	5.688,66	0,00	13.468,01
212.1905	Postazioni di lavoro (P.F.: 2.2.1.7.2)	80.966,67	24.485,00	0,00	105.451,67	21.117,40	13.888,74	35.006,14	0,00	70.445,53
212.1907	Acquisto software (P.F.: 2.2.3.2.2)	6.000,00	0,00	1.000,00	5.000,00	0,00	0,00	0,00	0,00	5.000,00

IST. NAZ. DI DOCUMENTAZIONE, INNOVAZIONE E RICERCA EDUCATIVA

RENDICONTO FINANZIARIO GESTIONALE

USCITA 2019

ALLEGATO 10 (Parte B)

Pagina 28

Capitolo	G E S T I O N E dei R E S I D U I						G E S T I O N E di C A S S A				
	Residui Iniziali	Pagati	Da Pagare (16-14)	Totali (14+15)	Var.in + (16-13)	Var.in - (13-16)	Previsioni	Pagamenti	Diff.in + (20-19)	Diff.in - (19-20)	Tot.Residui (9+15)
2	13	14	15	16	17	18	19	20	21	22	23
212.904	0,00	0,00	0,00	0,00	0,00	0,00	0,00	0,00	0,00	0,00	0,00
212.905	61.470,78	61.436,60	34,18	61.470,78	0,00	0,00	61.470,78	61.436,60	0,00	34,18	34,18
212.906	21.442,41	0,00	21.442,41	21.442,41	0,00	0,00	21.442,41	0,00	0,00	21.442,41	21.442,41
212.907	0,00	0,00	0,00	0,00	0,00	0,00	0,00	0,00	0,00	0,00	0,00
212.910	64,15	64,15	0,00	64,15	0,00	0,00	64,15	64,15	0,00	0,00	0,00
212.911	6.754,35	1.105,14	5.649,21	6.754,35	0,00	0,00	6.754,35	1.105,14	0,00	5.649,21	5.649,21
212.912	0,00	0,00	0,00	0,00	0,00	0,00	0,00	0,00	0,00	0,00	0,00
212.913	3.538,58	3.503,44	22,70	3.526,14	0,00	12,44	3.538,58	3.503,44	0,00	35,14	22,70
212.914	0,00	0,00	0,00	0,00	0,00	0,00	0,00	0,00	0,00	0,00	0,00
212.915	58.338,66	58.223,66	115,00	58.338,66	0,00	0,00	58.338,66	58.223,66	0,00	115,00	115,00
212.916	0,00	0,00	0,00	0,00	0,00	0,00	0,00	0,00	0,00	0,00	0,00
212.1901	0,00	0,00	0,00	0,00	0,00	0,00	450,00	0,00	0,00	450,00	400,00
212.1902	0,00	0,00	0,00	0,00	0,00	0,00	16.923,34	5.688,66	0,00	11.234,68	0,00
212.1905	0,00	0,00	0,00	0,00	0,00	0,00	89.258,34	21.117,40	0,00	68.140,94	13.888,74
212.1907	0,00	0,00	0,00	0,00	0,00	0,00	5.000,00	0,00	0,00	5.000,00	0,00

Capitolo	Denominazione	G E S T I O N E di C O M P E T E N Z A								
		Previsione Iniziale	Var.in + (7-4)	Var.in - (4-7)	Prev.Defin. (4+5-6)	Somme Pagate	Da Pagare (10-8)	Tot.Imp. (8+9)	Diff.in + (10-7)	Diff.in - (7-10)
2	3	4	5	6	7	8	9	10	11	12
212.1910	Periferiche (P.F.: 2.2.1.7.3)	15.666,67	15.719,00	0,00	31.385,67	9.719,45	6.148,80	15.868,25	0,00	15.517,42
212.1911	Apparati di telecomunicazioni (P.F.: 2.2.1.7.4)	500,00	0,00	0,00	500,00	0,00	0,00	0,00	0,00	500,00
212.1912	Hardware n.a.c. (P.F.: 2.2.1.7.999)	12.666,67	0,00	0,00	12.666,67	317,20	0,00	317,20	0,00	12.349,47
212.1913	Tablet e dispositivi di telefonia fissa e mobile (P.F.: 2.2.1.7.5)	16.116,67	8.550,00	0,00	24.666,67	5.967,80	1.496,95	7.464,75	0,00	17.201,92
212.1916	OPERE DELL'INGEGNO E DIRITTI D'AUTORE (P.F.: 2.2.3.4.1)	0,00	9.760,00	0,00	9.760,00	8.000,00	0,00	8.000,00	0,00	1.760,00
212.1918	Sviluppo software e manutenzione evolutiva (P.F.: 2.2.3.2.1)	11.200,00	22.000,00	0,00	33.200,00	0,00	0,00	0,00	0,00	33.200,00
212.2901	Mobili e arredi per ufficio (P.F.: 2.2.1.3.1)	10.000,00	0,00	0,00	10.000,00	0,00	0,00	0,00	0,00	10.000,00
212.2903	Impianti (P.F.: 2.2.1.4.2)	10.000,00	0,00	0,00	10.000,00	0,00	1.449,60	1.449,60	0,00	8.550,40
212.2905	Postazioni di lavoro (P.F.: 2.2.1.7.2)	10.000,00	0,00	0,00	10.000,00	0,00	0,00	0,00	0,00	10.000,00
212.2910	Periferiche (P.F.: 2.2.1.7.3)	3.000,00	0,00	0,00	3.000,00	0,00	0,00	0,00	0,00	3.000,00
212.2911	Apparati di telecomunicazioni (P.F.: 2.2.1.7.4)	2.000,00	0,00	0,00	2.000,00	0,00	0,00	0,00	0,00	2.000,00
212.3901	Mobili e arredi per ufficio (P.F.: 2.2.1.3.1)	85.000,00	0,00	0,00	85.000,00	9.791,97	5.751,02	15.542,99	0,00	69.457,01
212.3903	Impianti (P.F.: 2.2.1.4.2)	45.000,00	268.000,00	0,00	313.000,00	41.937,73	251.070,38	293.008,11	0,00	19.991,89
212.3905	Postazioni di lavoro (P.F.: 2.2.1.7.2)	48.800,00	0,00	0,00	48.800,00	7.605,88	0,00	7.605,88	0,00	41.194,12
212.3909	Server (P.F.: 2.2.1.7.1)	18.300,00	0,00	0,00	18.300,00	0,00	0,00	0,00	0,00	18.300,00
212.3910	Periferiche (P.F.: 2.2.1.7.3)	24.400,00	0,00	0,00	24.400,00	498,98	0,00	498,98	0,00	23.901,02

IST. NAZ. DI DOCUMENTAZIONE, INNOVAZIONE E RICERCA EDUCATIVA

RENDICONTO FINANZIARIO GESTIONALE

USCITA 2019

ALLEGATO 10 (Parte B)

Pagina 29

Capitolo	G E S T I O N E dei R E S I D U I						G E S T I O N E di C A S S A				
	Residui Iniziali	Pagati	Da Pagare (16-14)	Totali (14+15)	Var.in + (16-13)	Var.in - (13-16)	Previsioni	Pagamenti	Diff.in + (20-19)	Diff.in - (19-20)	Tot.Residui (9+15)
2	13	14	15	16	17	18	19	20	21	22	23
212.1910	0,00	0,00	0,00	0,00	0,00	0,00	28.852,34	9.719,45	0,00	19.132,89	6.148,80
212.1911	0,00	0,00	0,00	0,00	0,00	0,00	460,00	0,00	0,00	460,00	0,00
212.1912	0,00	0,00	0,00	0,00	0,00	0,00	10.333,34	317,20	0,00	10.016,14	0,00
212.1913	0,00	0,00	0,00	0,00	0,00	0,00	22.163,34	5.967,80	0,00	16.195,54	1.496,95
212.1916	0,00	0,00	0,00	0,00	0,00	0,00	9.760,00	8.000,00	0,00	1.760,00	0,00
212.1918	0,00	0,00	0,00	0,00	0,00	0,00	30.960,00	0,00	0,00	30.960,00	0,00
212.2901	0,00	0,00	0,00	0,00	0,00	0,00	9.000,00	0,00	0,00	9.000,00	0,00
212.2903	0,00	0,00	0,00	0,00	0,00	0,00	9.000,00	0,00	0,00	9.000,00	1.449,60
212.2905	0,00	0,00	0,00	0,00	0,00	0,00	9.000,00	0,00	0,00	9.000,00	0,00
212.2910	0,00	0,00	0,00	0,00	0,00	0,00	2.700,00	0,00	0,00	2.700,00	0,00
212.2911	0,00	0,00	0,00	0,00	0,00	0,00	1.800,00	0,00	0,00	1.800,00	0,00
212.3901	0,00	0,00	0,00	0,00	0,00	0,00	76.500,00	9.791,97	0,00	66.708,03	5.751,02
212.3903	0,00	0,00	0,00	0,00	0,00	0,00	308.500,00	41.937,73	0,00	266.562,27	251.070,38
212.3905	0,00	0,00	0,00	0,00	0,00	0,00	43.920,00	7.605,88	0,00	36.314,12	0,00
212.3909	0,00	0,00	0,00	0,00	0,00	0,00	16.470,00	0,00	0,00	16.470,00	0,00
212.3910	0,00	0,00	0,00	0,00	0,00	0,00	21.960,00	498,98	0,00	21.461,02	0,00

Capitolo	Denominazione	G E S T I O N E di C O M P E T E N Z A								
		Previsione Iniziale	Var.in + (7-4)	Var.in - (4-7)	Prev.Defin. (4+5-6)	Somme Pagate	Da Pagare (10-8)	Tot.Imp. (8+9)	Diff.in + (10-7)	Diff.in - (7-10)
2	3	4	5	6	7	8	9	10	11	12
212.3911	Apparati di telecomunicazioni (P.F.: 2.2.1.7.4)	40.000,00	0,00	0,00	40.000,00	0,00	0,00	0,00	0,00	40.000,00
212.3913	Tablet e dispositivi di telefonia fissa e mobile (P.F.: 2.2.1.7.5)	20.000,00	0,00	0,00	20.000,00	3.048,21	1.262,64	4.310,85	0,00	15.689,15
	Totale 1.2.1.2	471.783,35	355.954,00	1.000,00	826.737,35	113.693,28	281.468,13	395.161,41	0,00	431.575,94
	1.2.1.3 - PARTECIPAZIONE E ACQUISTO DI VALORI MOBILIARI									
	Totale 1.2.1.3	0,00	0,00	0,00	0,00	0,00	0,00	0,00	0,00	0,00
	Totale TITOLO II - USCITE IN CONTO CAPITALE	471.783,35	354.954,00	0,00	826.737,35	113.693,28	281.468,13	395.161,41	0,00	431.575,94

IST. NAZ. DI DOCUMENTAZIONE, INNOVAZIONE E RICERCA EDUCATIVA

RENDICONTO FINANZIARIO GESTIONALE

USCITA 2019

ALLEGATO 10 (Parte B)

Pagina 30

Capitolo		G E S T I O N E dei R E S I D U I						G E S T I O N E di C A S S A				
		Residui Iniziali	Pagati	Da Pagare (16-14)	Totali (14+15)	Var.in + (16-13)	Var.in - (13-16)	Previsioni	Pagamenti	Diff.in + (20-19)	Diff.in - (19-20)	Tot.Residui (9+15)
2		13	14	15	16	17	18	19	20	21	22	23
212.3911		0,00	0,00	0,00	0,00	0,00	0,00	36.000,00	0,00	0,00	36.000,00	0,00
212.3913		0,00	0,00	0,00	0,00	0,00	0,00	18.000,00	3.048,21	0,00	14.951,79	1.262,64
Totale	1.2.1.2	222.977,82	187.961,67	35.003,71	222.965,38	0,00	12,44	1.055.888,17	301.654,95	0,00	754.233,22	316.471,84
	1.2.1.3											
Totale	1.2.1.3	0,00	0,00	0,00	0,00	0,00	0,00	0,00	0,00	0,00	0,00	0,00
Totale Titolo		227.769,85	187.961,67	35.003,71	222.965,38	0,00	4.804,47	1.062.479,57	301.654,95	0,00	760.824,62	316.471,84

Capitolo	Denominazione	G E S T I O N E di C O M P E T E N Z A								
		Previsione Iniziale	Var.in + (7-4)	Var.in - (4-7)	Prev.Defin. (4+5-6)	Somme Pagate	Da Pagare (10-8)	Tot.Imp. (8+9)	Diff.in + (10-7)	Diff.in - (7-10)
2	3	4	5	6	7	8	9	10	11	12
	1 - CENTRO RESPONSABILITA' AMM/VA A									
	1.4 - TITOLO IV - PARTITE DI GIRO									
	1.4.1 - USCITE AVENTI NATURA DI PARTITE DI GIRO									
	1.4.1.1 - USCITE AVENTI NATURA DI PARTITE DI GIRO									
411.2	Trattenute a favore di terzi (P.F.: 7.2.2.3.1)	0,00	0,00	0,00	0,00	0,00	0,00	0,00	0,00	0,00
411.3	Depositi cauzionali (P.F.: 7.2.4.1.1)	0,00	0,00	0,00	0,00	0,00	0,00	0,00	0,00	0,00
411.4	Partite in conto sospeso (P.F.: 7.2.99.99.999)	0,00	0,00	0,00	0,00	0,00	0,00	0,00	0,00	0,00
411.900	Versamenti di ritenute erariali su Redditi da lavoro dipendente riscosse per conto terzi (P.F.: 7.1.2.1.1)	4.100.000,00	0,00	0,00	4.100.000,00	2.526.845,67	358.078,44	2.884.924,11	0,00	1.215.075,89
411.901	Versamenti di ritenute previdenziali e assistenziali su Redditi da lavoro dipendente riscosse per conto terzi (P.F.: 7.1.2.2.1)	2.100.000,00	0,00	0,00	2.100.000,00	1.282.715,39	179.244,67	1.461.960,06	0,00	638.039,94
411.902	Costituzione fondi economali e carte aziendali (P.F.: 7.1.99.3.1)	20.000,00	0,00	0,00	20.000,00	3.300,00	0,00	3.300,00	0,00	16.700,00
411.903	Altre uscite per partite di giro n.a.c. (P.F.: 7.1.99.99.999)	1.000.000,00	0,00	0,00	1.000.000,00	147.716,01	1.750,50	149.466,51	0,00	850.533,49
411.904	Costituzione di depositi cauzionali o contrattuali presso terzi (P.F.: 7.2.4.1.1)	0,00	0,00	0,00	0,00	0,00	0,00	0,00	0,00	0,00
411.905	Altre uscite per conto terzi n.a.c. (P.F.: 7.2.99.99.999)	300.000,00	0,00	0,00	300.000,00	21.684,00	0,00	21.684,00	0,00	278.316,00

IST. NAZ. DI DOCUMENTAZIONE, INNOVAZIONE E RICERCA EDUCATIVA

RENDICONTO FINANZIARIO GESTIONALE

USCITA 2019

ALLEGATO 10 (Parte B)

Pagina 31

Capitolo		G E S T I O N E dei R E S I D U I						G E S T I O N E di C A S S A				
		Residui Iniziali	Pagati	Da Pagare (16-14)	Totali (14+15)	Var.in + (16-13)	Var.in - (13-16)	Previsioni	Pagamenti	Diff.in + (20-19)	Diff.in - (19-20)	Tot.Residui (9+15)
2		13	14	15	16	17	18	19	20	21	22	23
	1											
	1.4											
	1.4.1											
	1.4.1.1											
411.2		0,00	0,00	0,00	0,00	0,00	0,00	0,90	0,00	0,00	0,90	0,00
411.3		3.046,75	0,00	2.446,75	2.446,75	0,00	600,00	3.046,75	0,00	0,00	3.046,75	2.446,75
411.4		4.936,55	0,00	0,00	0,00	0,00	4.936,55	5.296,18	0,00	0,00	5.296,18	0,00
411.900		369.834,15	344.678,92	25.155,23	369.834,15	0,00	0,00	4.469.834,15	2.871.524,59	0,00	1.598.309,56	383.233,67
411.901		177.481,25	175.379,41	2.101,84	177.481,25	0,00	0,00	2.350.000,00	1.458.094,80	0,00	891.905,20	181.346,51
411.902		0,00	0,00	0,00	0,00	0,00	0,00	20.000,00	3.300,00	0,00	16.700,00	0,00
411.903		5.222,56	5.028,57	14,00	5.042,57	0,00	179,99	1.040.000,00	152.744,58	0,00	887.255,42	1.764,50
411.904		5.765,48	1.977,25	3.788,23	5.765,48	0,00	0,00	7.000,00	1.977,25	0,00	5.022,75	3.788,23
411.905		0,00	0,00	0,00	0,00	0,00	0,00	300.000,00	21.684,00	0,00	278.316,00	0,00

Capitolo	Denominazione	G E S T I O N E di C O M P E T E N Z A								
		Previsione Iniziale	Var.in + (7-4)	Var.in - (4-7)	Prev.Defin. (4+5-6)	Somme Pagate	Da Pagare (10-8)	Tot.Imp. (8+9)	Diff.in + (10-7)	Diff.in - (7-10)
2	3	4	5	6	7	8	9	10	11	12
411.906	Altri versamenti di ritenute al personale dipendente per conto di terzi (P.F.: 7.1.2.99.999)	200.000,00	0,00	0,00	200.000,00	74.742,46	7.204,39	81.946,85	0,00	118.053,15
411.907	Versamenti di ritenute erariali su Redditi da lavoro autonomo per conto terzi (P.F.: 7.1.3.1.1)	420.000,00	0,00	0,00	420.000,00	228.600,09	36.904,27	265.504,36	0,00	154.495,64
411.908	Versamenti di ritenute previdenziali e assistenziali su Redditi da lavoro autonomo per conto terzi (P.F.: 7.1.3.2.1)	50.000,00	0,00	0,00	50.000,00	6.392,51	184,04	6.576,55	0,00	43.423,45
411.909	Altri versamenti di ritenute al personale con contratto di lavoro autonomo per conto di terzi (P.F.: 7.1.3.99.999)	10.000,00	0,00	0,00	10.000,00	0,00	0,00	0,00	0,00	10.000,00
411.910	Versamento delle ritenute per scissione contabile Iva (split payment) (P.F.: 7.1.1.2.1)	1.000.000,00	0,00	0,00	1.000.000,00	554.409,38	61.714,59	616.123,97	0,00	383.876,03
411.911	Restituzione di depositi cauzionali o contrattuali di terzi (P.F.: 7.2.4.2.1)	30.000,00	0,00	0,00	30.000,00	3.585,81	5.360,00	8.945,81	0,00	21.054,19
	Totale 1.4.1.1	9.230.000,00	0,00	0,00	9.230.000,00	4.849.991,32	650.440,90	5.500.432,22	0,00	3.729.567,78
	Totale TITOLO IV - PARTITE DI GIRO	9.230.000,00	0,00	0,00	9.230.000,00	4.849.991,32	650.440,90	5.500.432,22	0,00	3.729.567,78

IST. NAZ. DI DOCUMENTAZIONE, INNOVAZIONE E RICERCA EDUCATIVA

RENDICONTO FINANZIARIO GESTIONALE

USCITA 2019

ALLEGATO 10 (Parte B)

Pagina 32

Capitolo		G E S T I O N E dei R E S I D U I						G E S T I O N E di C A S S A				
		Residui Iniziali	Pagati	Da Pagare (16-14)	Totali (14+15)	Var.in + (16-13)	Var.in - (13-16)	Previsioni	Pagamenti	Diff.in + (20-19)	Diff.in - (19-20)	Tot.Residui (9+15)
2		13	14	15	16	17	18	19	20	21	22	23
411.906		0,00	0,00	0,00	0,00	0,00	0,00	215.000,00	74.742,46	0,00	140.257,54	7.204,39
411.907		21.626,34	21.626,34	0,00	21.626,34	0,00	0,00	470.000,00	250.226,43	0,00	219.773,57	36.904,27
411.908		436,20	436,20	0,00	436,20	0,00	0,00	51.000,00	6.828,71	0,00	44.171,29	184,04
411.909		0,00	0,00	0,00	0,00	0,00	0,00	10.000,00	0,00	0,00	10.000,00	0,00
411.910		59.838,93	59.838,93	0,00	59.838,93	0,00	0,00	1.130.000,00	614.248,31	0,00	515.751,69	61.714,59
411.911		711,80	0,00	711,80	711,80	0,00	0,00	30.000,00	3.585,81	0,00	26.414,19	6.071,80
Totale	1.4.1.1	648.900,01	608.965,62	34.217,85	643.183,47	0,00	5.716,54	10.101.177,98	5.458.956,94	0,00	4.642.221,04	684.658,75
Totale Titolo		648.900,01	608.965,62	34.217,85	643.183,47	0,00	5.716,54	10.101.177,98	5.458.956,94	0,00	4.642.221,04	684.658,75

Capitolo	Denominazione	G E S T I O N E di C O M P E T E N Z A								
		Previsione Iniziale	Var.in + (7-4)	Var.in - (4-7)	Prev.Defin. (4+5-6)	Somme Pagate	Da Pagare (10-8)	Tot.Imp. (8+9)	Diff.in + (10-7)	Diff.in - (7-10)
2	3	4	5	6	7	8	9	10	11	12
	Riepilogo dei titoli C.D.R. 1									
	Titolo I	202.321.639,72	25.743.861,63	0,00	228.065.501,35	159.161.135,50	54.036.399,45	213.197.534,95	0,00	14.867.966,40
	Titolo II	471.783,35	354.954,00	0,00	826.737,35	113.693,28	281.468,13	395.161,41	0,00	431.575,94
	Titolo III	0,00	0,00	0,00	0,00	0,00	0,00	0,00	0,00	0,00
	Titolo IV	9.230.000,00	0,00	0,00	9.230.000,00	4.849.991,32	650.440,90	5.500.432,22	0,00	3.729.567,78
	TOTALE DELLE USCITE C.D.R. 1	212.023.423,07	26.098.815,63	0,00	238.122.238,70	164.124.820,10	54.968.308,48	219.093.128,58	0,00	19.029.110,12

IST. NAZ. DI DOCUMENTAZIONE, INNOVAZIONE E RICERCA EDUCATIVA

RENDICONTO FINANZIARIO GESTIONALE

USCITA 2019

ALLEGATO 10 (Parte B)

Pagina 33

Capitolo	G E S T I O N E dei R E S I D U I						G E S T I O N E di C A S S A				
	Residui Iniziali	Pagati	Da Pagare (16-14)	Totali (14+15)	Var.in + (16-13)	Var.in - (13-16)	Previsioni	Pagamenti	Diff.in + (20-19)	Diff.in - (19-20)	Tot.Residui (9+15)
2	13	14	15	16	17	18	19	20	21	22	23
Titolo I	63.225.463,25	30.556.719,75	29.218.751,44	59.775.471,19	0,00	3.449.992,06	254.853.246,27	189.717.855,25	0,00	65.135.391,02	83.255.150,89
Titolo II	227.769,85	187.961,67	35.003,71	222.965,38	0,00	4.804,47	1.062.479,57	301.654,95	0,00	760.824,62	316.471,84
Titolo III	0,00	0,00	0,00	0,00	0,00	0,00	0,00	0,00	0,00	0,00	0,00
Titolo IV	648.900,01	608.965,62	34.217,85	643.183,47	0,00	5.716,54	10.101.177,98	5.458.956,94	0,00	4.642.221,04	684.658,75
Totale Titolo	64.102.133,11	31.353.647,04	29.287.973,00	60.641.620,04	0,00	3.460.513,07	266.016.903,82	195.478.467,14	0,00	70.538.436,68	84.256.281,48

Capitolo	Denominazione	G E S T I O N E di C O M P E T E N Z A								
		Previsione Iniziale	Var.in + (7-4)	Var.in - (4-7)	Prev.Defin. (4+5-6)	Somme Pagate	Da Pagare (10-8)	Tot.Imp. (8+9)	Diff.in + (10-7)	Diff.in - (7-10)
2	3	4	5	6	7	8	9	10	11	12
	RIEPILOGO GENERALE									
	Titolo I	202.321.639,72	25.743.861,63	0,00	228.065.501,35	159.161.135,50	54.036.399,45	213.197.534,95	0,00	14.867.966,40
	Titolo II	471.783,35	354.954,00	0,00	826.737,35	113.693,28	281.468,13	395.161,41	0,00	431.575,94
	Titolo III	0,00	0,00	0,00	0,00	0,00	0,00	0,00	0,00	0,00
	Titolo IV	9.230.000,00	0,00	0,00	9.230.000,00	4.849.991,32	650.440,90	5.500.432,22	0,00	3.729.567,78
	TOTALE DELLE USCITE	212.023.423,07	26.098.815,63	0,00	238.122.238,70	164.124.820,10	54.968.308,48	219.093.128,58	0,00	19.029.110,12
	Disavanzo di amministrazione	0,00	0,00	0,00	0,00					
	TOTALE GENERALE DELLE USCITE	212.023.423,07	26.098.815,63	0,00	238.122.238,70	164.124.820,10	54.968.308,48	219.093.128,58	0,00	19.029.110,12

IST. NAZ. DI DOCUMENTAZIONE, INNOVAZIONE E RICERCA EDUCATIVA

RENDICONTO FINANZIARIO GESTIONALE

USCITA 2019

ALLEGATO 10 (Parte B)

Pagina 34

Capitolo	G E S T I O N E dei R E S I D U I						G E S T I O N E di C A S S A				
	Residui Iniziali	Pagati	Da Pagare (16-14)	Totali (14+15)	Var.in + (16-13)	Var.in - (13-16)	Previsioni	Pagamenti	Diff.in + (20-19)	Diff.in - (19-20)	Tot.Residui (9+15)
2	13	14	15	16	17	18	19	20	21	22	23
Titolo I	63.225.463,25	30.556.719,75	29.218.751,44	59.775.471,19	0,00	3.449.992,06	254.853.246,27	189.717.855,25	0,00	65.135.391,02	83.255.150,89
Titolo II	227.769,85	187.961,67	35.003,71	222.965,38	0,00	4.804,47	1.062.479,57	301.654,95	0,00	760.824,62	316.471,84
Titolo III	0,00	0,00	0,00	0,00	0,00	0,00	0,00	0,00	0,00	0,00	0,00
Titolo IV	648.900,01	608.965,62	34.217,85	643.183,47	0,00	5.716,54	10.101.177,98	5.458.956,94	0,00	4.642.221,04	684.658,75
Totale Titolo	64.102.133,11	31.353.647,04	29.287.973,00	60.641.620,04	0,00	3.460.513,07	266.016.903,82	195.478.467,14	0,00	70.538.436,68	84.256.281,48
Totale Titolo	64.102.133,11	31.353.647,04	29.287.973,00	60.641.620,04	0,00	3.460.513,07	266.016.903,82	195.478.467,14	0,00	70.538.436,68	84.256.281,48

Capitolo	Denominazione	G E S T I O N E di C O M P E T E N Z A								
		Previsione Iniziale	Var.in + (7-4)	Var.in - (4-7)	Prev.Defin. (4+5-6)	Somme Pagate	Da Pagare (10-8)	Tot.Imp. (8+9)	Diff.in + (10-7)	Diff.in - (7-10)
2	3	4	5	6	7	8	9	10	11	12
	Disavanzo di amministrazione	0,00	0,00	0,00	0,00					
	1 - CENTRO RESPONSABILITA' AMM/VA A									
	1.1 - TITOLO I USCITE CORRENTI									
	1.1.1 -									
	1.1.1.1 - USCITE PER GLI ORGANI DELL'ENTE									
111.1	Assegni e indennità alla presidenza	0,00	0,00	0,00	0,00	0,00	0,00	0,00	0,00	0,00
111.900	Organi istituzionali dell'amministrazione - Indennità	0,00	0,00	0,00	0,00	0,00	0,00	0,00	0,00	0,00
111.901	Organi istituzionali dell'amministrazione - Rimborsi	0,00	0,00	0,00	0,00	0,00	0,00	0,00	0,00	0,00
111.902	Compensi agli organi istituzionali di revisione, di controllo ed altri incarichi istituzionali dell'amministrazione	0,00	0,00	0,00	0,00	0,00	0,00	0,00	0,00	0,00
111.903	Compensi agli organi istituzionali di revisione, di controllo ed altri incarichi istituzionali dell'amministrazione	0,00	0,00	0,00	0,00	0,00	0,00	0,00	0,00	0,00
111.3900	Organi istituzionali dell'amministrazione - Indennità	43.000,00	0,00	0,00	43.000,00	42.022,87	486,72	42.509,59	0,00	490,41
111.3901	Organi istituzionali dell'amministrazione - Rimborsi	30.000,00	0,00	0,00	30.000,00	21.072,95	1.201,49	22.274,44	0,00	7.725,56

IST. NAZ. DI DOCUMENTAZIONE, INNOVAZIONE E RICERCA EDUCATIVA

RENDICONTO FINANZIARIO GESTIONALE

USCITA 2019

ALLEGATO 10 (Parte B)

Pagina 1

Capitolo		G E S T I O N E dei R E S I D U I						G E S T I O N E di C A S S A				
		Residui Iniziali	Pagati	Da Pagare (16-14)	Totali (14+15)	Var.in + (16-13)	Var.in - (13-16)	Previsioni	Pagamenti	Diff.in + (20-19)	Diff.in - (19-20)	Tot.Residui (9+15)
2		13	14	15	16	17	18	19	20	21	22	23
	1											
	1.1											
	1.1.1											
	1.1.1.1											
111.1		0,00	0,00	0,00	0,00	0,00	0,00	299,51	0,00	0,00	299,51	0,00
111.900		486,72	486,72	0,00	486,72	0,00	0,00	4.676,30	486,72	0,00	4.189,58	0,00
111.901		2.729,78	2.729,78	0,00	2.729,78	0,00	0,00	5.000,00	2.729,78	0,00	2.270,22	0,00
111.902		4.825,58	4.825,58	0,00	4.825,58	0,00	0,00	16.626,11	4.825,58	0,00	11.800,53	0,00
111.903		0,00	0,00	0,00	0,00	0,00	0,00	0,00	0,00	0,00	0,00	0,00
111.3900		0,00	0,00	0,00	0,00	0,00	0,00	43.000,00	42.022,87	0,00	977,13	486,72
111.3901		0,00	0,00	0,00	0,00	0,00	0,00	30.000,00	21.072,95	0,00	8.927,05	1.201,49

IST. NAZ. DI DOCUMENTAZIONE, INNOVAZIONE E RICERCA EDUCATIVA

RENDICONTO FINANZIARIO GESTIONALE

USCITA 2019

ALLEGATO 10 (Parte B)

Pagina 2

Capitolo		G E S T I O N E dei R E S I D U I						G E S T I O N E di C A S S A				
		Residui Iniziali	Pagati	Da Pagare (16-14)	Totali (14+15)	Var.in + (16-13)	Var.in - (13-16)	Previsioni	Pagamenti	Diff.in + (20-19)	Diff.in - (19-20)	Tot.Residui (9+15)
2		13	14	15	16	17	18	19	20	21	22	23
111.3902		0,00	0,00	0,00	0,00	0,00	0,00	73.000,00	51.384,71	0,00	21.615,29	11.726,14
Totale	1.1.1.1	8.042,08	8.042,08	0,00	8.042,08	0,00	0,00	172.601,92	122.522,61	0,00	50.079,31	13.414,35
	1.1.1.2											
112.1		9.250,80	0,00	9.250,80	9.250,80	0,00	0,00	9.250,80	0,00	0,00	9.250,80	9.250,80
112.2		0,00	0,00	0,00	0,00	0,00	0,00	0,00	0,00	0,00	0,00	0,00
112.4		0,00	0,00	0,00	0,00	0,00	0,00	15,00	0,00	0,00	15,00	0,00
112.5		13,35	13,35	0,00	13,35	0,00	0,00	13,35	13,35	0,00	0,00	0,00
112.6		0,00	0,00	0,00	0,00	0,00	0,00	0,00	0,00	0,00	0,00	0,00
112.7		0,00	0,00	0,00	0,00	0,00	0,00	4.737,79	0,00	0,00	4.737,79	0,00
112.8		0,00	0,00	0,00	0,00	0,00	0,00	1.349,45	0,00	0,00	1.349,45	0,00
112.9		0,00	0,00	0,00	0,00	0,00	0,00	103,00	0,00	0,00	103,00	0,00
112.902		0,00	0,00	0,00	0,00	0,00	0,00	10.013,00	0,00	0,00	10.013,00	0,00
112.904		0,00	0,00	0,00	0,00	0,00	0,00	4.081,50	0,00	0,00	4.081,50	0,00

Capitolo	Denominazione	G E S T I O N E di C O M P E T E N Z A								
		Previsione Iniziale	Var.in + (7-4)	Var.in - (4-7)	Prev.Defin. (4+5-6)	Somme Pagate	Da Pagare (10-8)	Tot.Imp. (8+9)	Diff.in + (10-7)	Diff.in - (7-10)
2	3	4	5	6	7	8	9	10	11	12
112.907	Assegni di ricerca	0,00	0,00	0,00	0,00	0,00	0,00	0,00	0,00	0,00
112.908	Buoni pasto	0,00	0,00	0,00	0,00	0,00	0,00	0,00	0,00	0,00
112.909	Altre spese per il personale n.a.c.	0,00	0,00	0,00	0,00	0,00	0,00	0,00	0,00	0,00
112.910	Contributi obbligatori per il personale	0,00	0,00	0,00	0,00	0,00	0,00	0,00	0,00	0,00
112.911	Assegni familiari	0,00	0,00	0,00	0,00	0,00	0,00	0,00	0,00	0,00
112.912	Irap	0,00	0,00	0,00	0,00	0,00	0,00	0,00	0,00	0,00
112.913	Indennità di missione e di trasferta	0,00	0,00	0,00	0,00	0,00	0,00	0,00	0,00	0,00
112.914	Indennita'ed altri compensi,esclusi i rimborsi spesa documentati per missione,corrisposti al personale a tempo determinato	0,00	0,00	0,00	0,00	0,00	0,00	0,00	0,00	0,00
112.920	Contributi per indennità di fine rapporto	0,00	0,00	0,00	0,00	0,00	0,00	0,00	0,00	0,00
112.1907	Assegni di ricerca	25.461,12	0,00	0,00	25.461,12	0,00	0,00	0,00	0,00	25.461,12
112.1913	Indennità di missione e di trasferta	1.215.878,98	567.562,90	0,00	1.783.441,88	574.654,43	142.381,54	717.035,97	0,00	1.066.405,91
112.1921	Contributi previdenza complementare	0,00	0,00	0,00	0,00	0,00	0,00	0,00	0,00	0,00
112.2913	Indennità di missione e di trasferta	471.980,00	147.540,47	0,00	619.520,47	322.597,43	71.330,70	393.928,13	0,00	225.592,34
112.2921	Contributi previdenza complementare	0,00	0,00	0,00	0,00	0,00	0,00	0,00	0,00	0,00
112.3900	Arretrati per anni precedenti corrisposti al personale a tempo indeterminato	0,00	5.028,07	0,00	5.028,07	5.028,07	0,00	5.028,07	0,00	0,00

IST. NAZ. DI DOCUMENTAZIONE, INNOVAZIONE E RICERCA EDUCATIVA

RENDICONTO FINANZIARIO GESTIONALE

USCITA 2019

ALLEGATO 10 (Parte B)

Pagina 3

Capitolo	G E S T I O N E dei R E S I D U I						G E S T I O N E di C A S S A				
	Residui Iniziali	Pagati	Da Pagare (16-14)	Totali (14+15)	Var.in + (16-13)	Var.in - (13-16)	Previsioni	Pagamenti	Diff.in + (20-19)	Diff.in - (19-20)	Tot.Residui (9+15)
2	13	14	15	16	17	18	19	20	21	22	23
112.907	0,00	0,00	0,00	0,00	0,00	0,00	5.969,40	0,00	0,00	5.969,40	0,00
112.908	16.833,69	16.833,69	0,00	16.833,69	0,00	0,00	23.383,00	16.833,69	0,00	6.549,31	0,00
112.909	0,00	0,00	0,00	0,00	0,00	0,00	0,00	0,00	0,00	0,00	0,00
112.910	216.028,62	216.028,62	0,00	216.028,62	0,00	0,00	216.591,64	216.028,62	0,00	563,02	0,00
112.911	0,00	0,00	0,00	0,00	0,00	0,00	5.969,40	0,00	0,00	5.969,40	0,00
112.912	72.950,38	72.950,38	0,00	72.950,38	0,00	0,00	119.803,00	72.950,38	0,00	46.852,62	0,00
112.913	71.492,07	70.280,67	332,02	70.612,69	0,00	879,38	71.492,07	70.280,67	0,00	1.211,40	332,02
112.914	137,66	0,00	137,66	137,66	0,00	0,00	15.000,00	0,00	0,00	15.000,00	137,66
112.920	26.347,72	26.347,72	0,00	26.347,72	0,00	0,00	26.347,72	26.347,72	0,00	0,00	0,00
112.1907	0,00	0,00	0,00	0,00	0,00	0,00	25.461,12	0,00	0,00	25.461,12	0,00
112.1913	0,00	0,00	0,00	0,00	0,00	0,00	1.547.867,05	574.654,43	0,00	973.212,62	142.381,54
112.1921	0,00	0,00	0,00	0,00	0,00	0,00	0,00	0,00	0,00	0,00	0,00
112.2913	0,00	0,00	0,00	0,00	0,00	0,00	584.876,38	322.597,43	0,00	262.278,95	71.330,70
112.2921	0,00	0,00	0,00	0,00	0,00	0,00	0,00	0,00	0,00	0,00	0,00
112.3900	0,00	0,00	0,00	0,00	0,00	0,00	5.028,07	5.028,07	0,00	0,00	0,00

Capitolo	Denominazione	G E S T I O N E di C O M P E T E N Z A								
		Previsione Iniziale	Var.in + (7-4)	Var.in - (4-7)	Prev.Defin. (4+5-6)	Somme Pagate	Da Pagare (10-8)	Tot.Imp. (8+9)	Diff.in + (10-7)	Diff.in - (7-10)
2	3	4	5	6	7	8	9	10	11	12
112.3901	Voci stipendiali corrisposte al personale a tempo indeterminato	6.482.406,36	33.542,99	0,00	6.515.949,35	6.310.778,11	0,00	6.310.778,11	0,00	205.171,24
112.3902	Straordinario per il personale a tempo indeterminato	4.013,00	0,00	0,00	4.013,00	485,84	0,00	485,84	0,00	3.527,16
112.3903	Indennità ed altri compensi, esclusi i rimborsi spesa per missione, corrisposti al personale a tempo indeterminato	1.528.409,13	0,00	0,00	1.528.409,13	1.766.844,31	0,00	1.766.844,31	238.435,18	0,00
112.3904	Arretrati per anni precedenti corrisposti al personale a tempo determinato	0,00	6.868,94	0,00	6.868,94	6.868,94	0,00	6.868,94	0,00	0,00
112.3905	Voci stipendiali corrisposte al personale a tempo determinato	55.397,39	0,00	0,00	55.397,39	58.155,41	0,00	58.155,41	2.758,02	0,00
112.3908	Buoni pasto	391.230,00	0,00	0,00	391.230,00	128.343,89	150.836,21	279.180,10	0,00	112.049,90
112.3910	Contributi obbligatori per il personale	1.999.467,81	8.182,12	0,00	2.007.649,93	1.744.833,09	258.009,77	2.002.842,86	0,00	4.807,07
112.3911	Assegni familiari	66.000,00	0,00	0,00	66.000,00	69.927,10	0,00	69.927,10	3.927,10	0,00
112.3912	Irap	701.532,81	2.794,12	0,00	704.326,93	582.592,99	88.057,26	670.650,25	0,00	33.676,68
112.3913	Indennità di missione e di trasferta	5.000,00	13.000,00	0,00	18.000,00	13.717,71	483,72	14.201,43	0,00	3.798,57
112.3914	Indennità ed altri compensi, esclusi i rimborsi spesa documentati per missione, corrisposti al personale a tempo determinato	130.678,92	27.000,00	0,00	157.678,92	156.735,61	0,00	156.735,61	0,00	943,31
112.3920	Contributi per indennità di fine rapporto	236.070,49	966,02	0,00	237.036,51	203.773,52	31.761,73	235.535,25	0,00	1.501,26
112.3921	Contributi previdenza complementare	0,00	5.000,00	0,00	5.000,00	1.047,30	171,82	1.219,12	0,00	3.780,88

IST. NAZ. DI DOCUMENTAZIONE, INNOVAZIONE E RICERCA EDUCATIVA

RENDICONTO FINANZIARIO GESTIONALE

USCITA 2019

ALLEGATO 10 (Parte B)

Pagina 4

Capitolo	G E S T I O N E dei R E S I D U I						G E S T I O N E di C A S S A				
	Residui Iniziali	Pagati	Da Pagare (16-14)	Totali (14+15)	Var.in + (16-13)	Var.in - (13-16)	Previsioni	Pagamenti	Diff.in + (20-19)	Diff.in - (19-20)	Tot.Residui (9+15)
2	13	14	15	16	17	18	19	20	21	22	23
112.3901	0,00	0,00	0,00	0,00	0,00	0,00	6.515.949,35	6.310.778,11	0,00	205.171,24	0,00
112.3902	0,00	0,00	0,00	0,00	0,00	0,00	4.013,00	485,84	0,00	3.527,16	0,00
112.3903	0,00	0,00	0,00	0,00	0,00	0,00	1.528.409,13	1.766.844,31	238.435,18	0,00	0,00
112.3904	0,00	0,00	0,00	0,00	0,00	0,00	6.868,94	6.868,94	0,00	0,00	0,00
112.3905	0,00	0,00	0,00	0,00	0,00	0,00	55.397,39	58.155,41	2.758,02	0,00	0,00
112.3908	0,00	0,00	0,00	0,00	0,00	0,00	391.230,00	128.343,89	0,00	262.886,11	150.836,21
112.3910	0,00	0,00	0,00	0,00	0,00	0,00	2.007.649,93	1.744.833,09	0,00	262.816,84	258.009,77
112.3911	0,00	0,00	0,00	0,00	0,00	0,00	66.000,00	69.927,10	3.927,10	0,00	0,00
112.3912	0,00	0,00	0,00	0,00	0,00	0,00	704.326,93	582.592,99	0,00	121.733,94	88.057,26
112.3913	0,00	0,00	0,00	0,00	0,00	0,00	18.000,00	13.717,71	0,00	4.282,29	483,72
112.3914	0,00	0,00	0,00	0,00	0,00	0,00	157.678,92	156.735,61	0,00	943,31	0,00
112.3920	0,00	0,00	0,00	0,00	0,00	0,00	237.036,51	203.773,52	0,00	33.262,99	31.761,73
112.3921	0,00	0,00	0,00	0,00	0,00	0,00	5.000,00	1.047,30	0,00	3.952,70	171,82

Capitolo	Denominazione	G E S T I O N E di C O M P E T E N Z A								
		Previsione Iniziale	Var.in + (7-4)	Var.in - (4-7)	Prev.Defin. (4+5-6)	Somme Pagate	Da Pagare (10-8)	Tot.Imp. (8+9)	Diff.in + (10-7)	Diff.in - (7-10)
2	3	4	5	6	7	8	9	10	11	12
112.9051	Voci stipendiali corrisposte al personale a tempo determinato a valere sui progetti in affidamento	0,00	0,00	0,00	0,00	0,00	0,00	0,00	0,00	0,00
112.9052	Voci stipendiali corrisposte al personale a tempo determinato a valere sui progetti in affidamento	1.650.944,32	125.336,82	0,00	1.776.281,14	1.552.981,26	0,00	1.552.981,26	0,00	223.299,88
112.9053	Voci stipendiali corrisposte al personale a tempo determinato a valere sui progetti in affidamento	422.133,80	77.883,80	0,00	500.017,60	474.379,17	0,00	474.379,17	0,00	25.638,43
112.9081	Buoni pasto corrisposti al personale a tempo determinato a valere sui progetti in affidamento	0,00	0,00	0,00	0,00	0,00	0,00	0,00	0,00	0,00
112.9083	Buoni pasto corrisposti al personale a tempo determinato a valere sui progetti in affidamento	30.000,00	0,00	0,00	30.000,00	1.319,76	23.940,22	25.259,98	0,00	4.740,02
112.9084	Buoni pasto corrisposti al personale a tempo determinato a valere sui progetti in affidamento	115.920,00	0,00	0,00	115.920,00	66.879,80	34.149,70	101.029,50	0,00	14.890,50
112.9101	Contributi obbligatori per il personale a tempo determinato a valere sui progetti in affidamento	0,00	0,00	0,00	0,00	0,00	0,00	0,00	0,00	0,00
112.9102	Contributi obbligatori per il personale a tempo determinato a valere sui progetti in affidamento	571.901,48	47.593,25	0,00	619.494,73	469.924,81	68.689,49	538.614,30	0,00	80.880,43
112.9103	Contributi obbligatori per il personale a tempo determinato a valere sui progetti in affidamento	145.220,33	27.059,07	0,00	172.279,40	150.822,39	20.883,34	171.705,73	0,00	573,67
112.9104	Contributi obbligatori per il personale a tempo determinato a valere sui progetti in affidamento	10.915,01	0,00	0,00	10.915,01	7.978,92	0,00	7.978,92	0,00	2.936,09

IST. NAZ. DI DOCUMENTAZIONE, INNOVAZIONE E RICERCA EDUCATIVA

RENDICONTO FINANZIARIO GESTIONALE

USCITA 2019

ALLEGATO 10 (Parte B)

Pagina 5

Capitolo	G E S T I O N E dei R E S I D U I						G E S T I O N E di C A S S A				
	Residui Iniziali	Pagati	Da Pagare (16-14)	Totali (14+15)	Var.in + (16-13)	Var.in - (13-16)	Previsioni	Pagamenti	Diff.in + (20-19)	Diff.in - (19-20)	Tot.Residui (9+15)
2	13	14	15	16	17	18	19	20	21	22	23
112.9051	0,00	0,00	0,00	0,00	0,00	0,00	0,00	0,00	0,00	0,00	0,00
112.9052	0,00	0,00	0,00	0,00	0,00	0,00	1.776.281,14	1.552.981,26	0,00	223.299,88	0,00
112.9053	0,00	0,00	0,00	0,00	0,00	0,00	500.017,60	474.379,17	0,00	25.638,43	0,00
112.9081	49.457,33	49.457,33	0,00	49.457,33	0,00	0,00	49.457,33	49.457,33	0,00	0,00	0,00
112.9083	0,00	0,00	0,00	0,00	0,00	0,00	30.000,00	1.319,76	0,00	28.680,24	23.940,22
112.9084	0,00	0,00	0,00	0,00	0,00	0,00	115.920,00	66.879,80	0,00	49.040,20	34.149,70
112.9101	137.230,37	137.230,37	0,00	137.230,37	0,00	0,00	137.230,37	137.230,37	0,00	0,00	0,00
112.9102	0,00	0,00	0,00	0,00	0,00	0,00	619.494,73	469.924,81	0,00	149.569,92	68.689,49
112.9103	0,00	0,00	0,00	0,00	0,00	0,00	172.279,40	150.822,39	0,00	21.457,01	20.883,34
112.9104	0,00	0,00	0,00	0,00	0,00	0,00	10.915,01	7.978,92	0,00	2.936,09	0,00

IST. NAZ. DI DOCUMENTAZIONE, INNOVAZIONE E RICERCA EDUCATIVA

RENDICONTO FINANZIARIO GESTIONALE

USCITA 2019

ALLEGATO 10 (Parte B)

Pagina 6

Capitolo	G E S T I O N E dei R E S I D U I						G E S T I O N E di C A S S A				
	Residui Iniziali	Pagati	Da Pagare (16-14)	Totali (14+15)	Var.in + (16-13)	Var.in - (13-16)	Previsioni	Pagamenti	Diff.in + (20-19)	Diff.in - (19-20)	Tot.Residui (9+15)
2	13	14	15	16	17	18	19	20	21	22	23
112.9110	0,00	0,00	0,00	0,00	0,00	0,00	3.000,00	0,00	0,00	3.000,00	0,00
112.9112	0,00	0,00	0,00	0,00	0,00	0,00	4.600,00	2.209,14	0,00	2.390,86	0,00
112.9113	0,00	0,00	0,00	0,00	0,00	0,00	12.500,00	6.748,90	0,00	5.751,10	0,00
112.9120	63.478,25	61.219,79	1.895,08	63.114,87	0,00	363,38	63.478,25	61.219,79	0,00	2.258,46	1.895,08
112.9121	0,00	0,00	0,00	0,00	0,00	0,00	428.334,58	273.007,51	0,00	155.327,07	54.081,17
112.9122	0,00	0,00	0,00	0,00	0,00	0,00	128.090,43	95.056,97	0,00	33.033,46	13.657,74
112.9141	0,00	0,00	0,00	0,00	0,00	0,00	115.000,00	0,00	0,00	115.000,00	0,00
112.9142	0,00	0,00	0,00	0,00	0,00	0,00	607.132,79	548.573,93	0,00	58.558,86	0,00
112.9143	0,00	0,00	0,00	0,00	0,00	0,00	162.805,42	170.681,54	7.876,12	0,00	0,00
112.9201	15.629,05	15.629,05	0,00	15.629,05	0,00	0,00	15.629,05	15.629,05	0,00	0,00	0,00

IST. NAZ. DI DOCUMENTAZIONE, INNOVAZIONE E RICERCA EDUCATIVA

RENDICONTO FINANZIARIO GESTIONALE

USCITA 2019

ALLEGATO 10 (Parte B)

Pagina 7

Capitolo		G E S T I O N E dei R E S I D U I						G E S T I O N E di C A S S A				
		Residui Iniziali	Pagati	Da Pagare (16-14)	Totali (14+15)	Var.in + (16-13)	Var.in - (13-16)	Previsioni	Pagamenti	Diff.in + (20-19)	Diff.in - (19-20)	Tot.Residui (9+15)
2		13	14	15	16	17	18	19	20	21	22	23
112.9202		0,00	0,00	0,00	0,00	0,00	0,00	69.094,92	52.931,70	0,00	16.163,22	7.744,94
112.9203		0,00	0,00	0,00	0,00	0,00	0,00	19.091,21	16.301,07	0,00	2.790,14	2.352,07
113.958		0,00	0,00	0,00	0,00	0,00	0,00	0,00	0,00	0,00	0,00	0,00
Totale	1.1.1.2	678.849,29	665.990,97	11.615,56	677.606,53	0,00	1.242,76	19.415.265,07	16.502.171,59	252.996,42	3.166.089,90	980.146,98
	1.1.1.3											
113.1		633,94	0,00	633,94	633,94	0,00	0,00	1.975,00	0,00	0,00	1.975,00	633,94
113.2		18.903,52	13.382,21	1.872,28	15.254,49	0,00	3.649,03	18.909,62	13.382,21	0,00	5.527,41	1.872,28
113.3		0,00	0,00	0,00	0,00	0,00	0,00	0,00	0,00	0,00	0,00	0,00
113.6		76,97	0,00	76,97	76,97	0,00	0,00	76,97	0,00	0,00	76,97	76,97
113.7		88.007,70	42.236,30	44.103,40	86.339,70	0,00	1.668,00	88.029,66	42.236,30	0,00	45.793,36	44.103,40
113.8		0,00	0,00	0,00	0,00	0,00	0,00	0,00	0,00	0,00	0,00	0,00
113.9		9.885,43	0,00	2.769,00	2.769,00	0,00	7.116,43	10.668,44	0,00	0,00	10.668,44	2.769,00
113.10		3.322,56	0,00	2.524,99	2.524,99	0,00	797,57	3.322,56	0,00	0,00	3.322,56	2.524,99

IST. NAZ. DI DOCUMENTAZIONE, INNOVAZIONE E RICERCA EDUCATIVA

RENDICONTO FINANZIARIO GESTIONALE

USCITA 2019

ALLEGATO 10 (Parte B)

Pagina 8

Capitolo	G E S T I O N E dei R E S I D U I						G E S T I O N E di C A S S A				
	Residui Iniziali	Pagati	Da Pagare (16-14)	Totali (14+15)	Var.in + (16-13)	Var.in - (13-16)	Previsioni	Pagamenti	Diff.in + (20-19)	Diff.in - (19-20)	Tot.Residui (9+15)
2	13	14	15	16	17	18	19	20	21	22	23
113.11	1.339,99	581,73	758,26	1.339,99	0,00	0,00	1.339,99	581,73	0,00	758,26	758,26
113.12	606,84	0,00	400,00	400,00	0,00	206,84	12.196,12	0,00	0,00	12.196,12	400,00
113.13	7.328,47	0,00	6.945,16	6.945,16	0,00	383,31	8.658,36	0,00	0,00	8.658,36	6.945,16
113.14	0,00	0,00	0,00	0,00	0,00	0,00	0,00	0,00	0,00	0,00	0,00
113.19	15.829,19	14.743,40	1.075,00	15.818,40	0,00	10,79	23.064,51	14.743,40	0,00	8.321,11	1.075,00
113.20	726,00	0,00	0,00	0,00	0,00	726,00	921,42	0,00	0,00	921,42	0,00
113.21	26.000,00	0,00	26.000,00	26.000,00	0,00	0,00	26.000,00	0,00	0,00	26.000,00	26.000,00
113.22	1.218,22	0,00	0,00	0,00	0,00	1.218,22	1.218,22	0,00	0,00	1.218,22	0,00
113.900	20.966,55	7.320,25	12.758,92	20.079,17	0,00	887,38	21.665,00	7.320,25	0,00	14.344,75	12.758,92
113.901	59.561,69	59.492,45	0,00	59.492,45	0,00	69,24	68.300,00	59.492,45	0,00	8.807,55	0,00
113.902	6.870,57	6.828,41	0,00	6.828,41	0,00	42,16	8.800,00	6.828,41	0,00	1.971,59	0,00
113.903	12.970,17	5,90	12.964,27	12.970,17	0,00	0,00	12.970,17	5,90	0,00	12.964,27	12.964,27
113.904	17.394,50	17.162,55	231,90	17.394,45	0,00	0,05	25.000,00	17.162,55	0,00	7.837,45	231,90
113.905	32.926,87	32.919,55	0,00	32.919,55	0,00	7,32	32.926,87	32.919,55	0,00	7,32	0,00
113.906	8.599,01	8.584,37	0,00	8.584,37	0,00	14,64	8.599,01	8.584,37	0,00	14,64	0,00

IST. NAZ. DI DOCUMENTAZIONE, INNOVAZIONE E RICERCA EDUCATIVA

RENDICONTO FINANZIARIO GESTIONALE

USCITA 2019

ALLEGATO 10 (Parte B)

Pagina 9

Capitolo	G E S T I O N E dei R E S I D U I						G E S T I O N E di C A S S A				
	Residui Iniziali	Pagati	Da Pagare (16-14)	Totali (14+15)	Var.in + (16-13)	Var.in - (13-16)	Previsioni	Pagamenti	Diff.in + (20-19)	Diff.in - (19-20)	Tot.Residui (9+15)
2	13	14	15	16	17	18	19	20	21	22	23
113.907	2.364,52	2.334,87	0,00	2.334,87	0,00	29,65	2.560,00	2.334,87	0,00	225,13	0,00
113.908	19.461,99	16.824,65	46,35	16.871,00	0,00	2.590,99	25.320,00	16.824,65	0,00	8.495,35	46,35
113.909	90.473,28	62.035,24	17.760,22	79.795,46	0,00	10.677,82	241.728,00	62.035,24	0,00	179.692,76	17.760,22
113.910	14.253,87	11.342,00	2.821,87	14.163,87	0,00	90,00	15.603,00	11.342,00	0,00	4.261,00	2.821,87
113.911	0,00	0,00	0,00	0,00	0,00	0,00	2.000,00	0,00	0,00	2.000,00	0,00
113.912	2.165,83	1.951,74	214,09	2.165,83	0,00	0,00	2.165,83	1.951,74	0,00	214,09	214,09
113.913	4.005,98	3.606,00	399,98	4.005,98	0,00	0,00	4.765,50	3.606,00	0,00	1.159,50	399,98
113.914	7.334,78	5.557,93	1.776,52	7.334,45	0,00	0,33	8.800,00	5.557,93	0,00	3.242,07	1.776,52
113.915	444,96	74,06	370,90	444,96	0,00	0,00	1.100,00	74,06	0,00	1.025,94	370,90
113.916	0,00	0,00	0,00	0,00	0,00	0,00	10.700,00	0,00	0,00	10.700,00	0,00
113.917	7.500,00	0,00	7.500,00	7.500,00	0,00	0,00	65.041,10	0,00	0,00	65.041,10	7.500,00
113.918	0,00	0,00	0,00	0,00	0,00	0,00	0,00	0,00	0,00	0,00	0,00
113.919	15.709,37	3.309,44	12.399,93	15.709,37	0,00	0,00	17.088,00	3.309,44	0,00	13.778,56	12.399,93
113.920	36.878,04	28.948,33	7.929,61	36.877,94	0,00	0,10	36.878,04	28.948,33	0,00	7.929,71	7.929,61
113.921	276.380,95	0,00	276.380,95	276.380,95	0,00	0,00	276.380,95	0,00	0,00	276.380,95	276.380,95

IST. NAZ. DI DOCUMENTAZIONE, INNOVAZIONE E RICERCA EDUCATIVA

RENDICONTO FINANZIARIO GESTIONALE

USCITA 2019

ALLEGATO 10 (Parte B)

Pagina 10

Capitolo	G E S T I O N E dei R E S I D U I						G E S T I O N E di C A S S A				
	Residui Iniziali	Pagati	Da Pagare (16-14)	Totali (14+15)	Var.in + (16-13)	Var.in - (13-16)	Previsioni	Pagamenti	Diff.in + (20-19)	Diff.in - (19-20)	Tot.Residui (9+15)
2	13	14	15	16	17	18	19	20	21	22	23
113.922	0,00	0,00	0,00	0,00	0,00	0,00	0,00	0,00	0,00	0,00	0,00
113.924	92.681,93	58.374,31	33.621,72	91.996,03	0,00	685,90	92.681,93	58.374,31	0,00	34.307,62	33.621,72
113.925	222.388,46	66.833,10	155.555,36	222.388,46	0,00	0,00	240.000,00	66.833,10	0,00	173.166,90	155.555,36
113.926	13.926,69	13.926,69	0,00	13.926,69	0,00	0,00	13.926,69	13.926,69	0,00	0,00	0,00
113.927	0,00	0,00	0,00	0,00	0,00	0,00	0,00	0,00	0,00	0,00	0,00
113.928	1.305.236,43	1.001.485,83	221.144,93	1.222.630,76	0,00	82.605,67	1.305.236,43	1.001.485,83	0,00	303.750,60	221.144,93
113.929	0,00	0,00	0,00	0,00	0,00	0,00	1.000,00	0,00	0,00	1.000,00	0,00
113.930	28.294,93	28.294,93	0,00	28.294,93	0,00	0,00	28.294,93	28.294,93	0,00	0,00	0,00
113.931	58.188,87	51.360,21	2.768,37	54.128,58	0,00	4.060,29	75.403,51	51.360,21	0,00	24.043,30	2.768,37
113.932	84.930,74	66.477,66	15.697,16	82.174,82	0,00	2.755,92	84.978,37	66.477,66	0,00	18.500,71	15.697,16
113.933	10.832,06	4.617,13	3.100,76	7.717,89	0,00	3.114,17	16.500,00	4.617,13	0,00	11.882,87	3.100,76
113.934	0,00	0,00	0,00	0,00	0,00	0,00	0,00	0,00	0,00	0,00	0,00
113.935	0,00	0,00	0,00	0,00	0,00	0,00	1.000,00	0,00	0,00	1.000,00	0,00
113.936	3.700,00	2.600,00	1.100,00	3.700,00	0,00	0,00	3.700,00	2.600,00	0,00	1.100,00	1.100,00

Capitolo	Denominazione	G E S T I O N E di C O M P E T E N Z A								
		Previsione Iniziale	Var.in + (7-4)	Var.in - (4-7)	Prev.Defin. (4+5-6)	Somme Pagate	Da Pagare (10-8)	Tot.Imp. (8+9)	Diff.in + (10-7)	Diff.in - (7-10)
2	3	4	5	6	7	8	9	10	11	12
113.957	Spese per attività di rappresentanza	0,00	0,00	0,00	0,00	0,00	0,00	0,00	0,00	0,00
113.959	Incarichi a società di studi, ricerca e consulenza	0,00	0,00	0,00	0,00	0,00	0,00	0,00	0,00	0,00
113.960	Rimozione e smaltimento di rifiuti tossico-nocivi e di altri materiali	0,00	0,00	0,00	0,00	0,00	0,00	0,00	0,00	0,00
113.961	Altre prestazioni professionali e specialistiche n.a.c.	0,00	0,00	0,00	0,00	0,00	0,00	0,00	0,00	0,00
113.962	Altre spese per servizi amministrativi	0,00	0,00	0,00	0,00	0,00	0,00	0,00	0,00	0,00
113.1900	Giornali e riviste	23.998,58	4.582,86	0,00	28.581,44	3.231,16	1.040,87	4.272,03	0,00	24.309,41
113.1901	Pubblicazioni	337.363,85	0,00	32.165,59	305.198,26	4.494,93	12.681,93	17.176,86	0,00	288.021,40
113.1902	Carta, cancelleria e stampati	5.000,00	6.000,00	0,00	11.000,00	0,00	0,00	0,00	0,00	11.000,00
113.1904	Accessori per uffici e alloggi	2.300,00	0,00	501,87	1.798,13	0,00	0,00	0,00	0,00	1.798,13
113.1905	Rimborso per viaggio e trasloco	470.061,17	69.456,11	0,00	539.517,28	237.358,16	18.009,36	255.367,52	0,00	284.149,76
113.1906	Materiale informatico	39.166,67	145.804,97	0,00	184.971,64	128.146,13	4.433,93	132.580,06	0,00	52.391,58
113.1907	Altri materiali tecnico-specialistici non sanitari	26.000,00	0,00	8.800,00	17.200,00	1.972,23	0,01	1.972,24	0,00	15.227,76
113.1908	Pubblicità	218.794,00	0,00	113.732,42	105.061,58	0,00	0,00	0,00	0,00	105.061,58
113.1909	Organizzazione e partecipazione a manifestazioni e convegni	1.644.866,99	200.106,89	0,00	1.844.973,88	355.606,81	134.005,32	489.612,13	0,00	1.355.361,75
113.1910	Acquisto di servizi per altre spese per formazione e addestramento n.a.c	0,00	10.201,25	0,00	10.201,25	5.965,80	0,00	5.965,80	0,00	4.235,45

IST. NAZ. DI DOCUMENTAZIONE, INNOVAZIONE E RICERCA EDUCATIVA

RENDICONTO FINANZIARIO GESTIONALE

USCITA 2019

ALLEGATO 10 (Parte B)

Pagina 12

Capitolo	G E S T I O N E dei R E S I D U I						G E S T I O N E di C A S S A				
	Residui Iniziali	Pagati	Da Pagare (16-14)	Totali (14+15)	Var.in + (16-13)	Var.in - (13-16)	Previsioni	Pagamenti	Diff.in + (20-19)	Diff.in - (19-20)	Tot.Residui (9+15)
2	13	14	15	16	17	18	19	20	21	22	23
113.957	0,00	0,00	0,00	0,00	0,00	0,00	500,00	0,00	0,00	500,00	0,00
113.959	117.888,60	61.829,60	56.059,00	117.888,60	0,00	0,00	117.888,60	61.829,60	0,00	56.059,00	56.059,00
113.960	854,00	377,34	476,66	854,00	0,00	0,00	1.000,00	377,34	0,00	622,66	476,66
113.961	2.945,08	1.699,46	1.245,62	2.945,08	0,00	0,00	7.000,00	1.699,46	0,00	5.300,54	1.245,62
113.962	0,00	0,00	0,00	0,00	0,00	0,00	0,00	0,00	0,00	0,00	0,00
113.1900	0,00	0,00	0,00	0,00	0,00	0,00	24.940,38	3.231,16	0,00	21.709,22	1.040,87
113.1901	0,00	0,00	0,00	0,00	0,00	0,00	251.881,88	4.494,93	0,00	247.386,95	12.681,93
113.1902	0,00	0,00	0,00	0,00	0,00	0,00	10.000,00	0,00	0,00	10.000,00	0,00
113.1904	0,00	0,00	0,00	0,00	0,00	0,00	1.338,13	0,00	0,00	1.338,13	0,00
113.1905	0,00	0,00	0,00	0,00	0,00	0,00	456.311,19	237.358,16	0,00	218.953,03	18.009,36
113.1906	0,00	0,00	0,00	0,00	0,00	0,00	177.688,31	128.146,13	0,00	49.542,18	4.433,93
113.1907	0,00	0,00	0,00	0,00	0,00	0,00	12.870,00	1.972,23	0,00	10.897,77	0,01
113.1908	0,00	0,00	0,00	0,00	0,00	0,00	61.302,78	0,00	0,00	61.302,78	0,00
113.1909	0,00	0,00	0,00	0,00	0,00	0,00	1.516.000,48	355.606,81	0,00	1.160.393,67	134.005,32
113.1910	0,00	0,00	0,00	0,00	0,00	0,00	10.201,25	5.965,80	0,00	4.235,45	0,00

Capitolo	Denominazione	G E S T I O N E di C O M P E T E N Z A								
		Previsione Iniziale	Var.in + (7-4)	Var.in - (4-7)	Prev.Defin. (4+5-6)	Somme Pagate	Da Pagare (10-8)	Tot.Imp. (8+9)	Diff.in + (10-7)	Diff.in - (7-10)
2	3	4	5	6	7	8	9	10	11	12
113.1913	Accesso a banche dati e a pubblicazioni on line	0,00	3.000,00	0,00	3.000,00	0,00	0,00	0,00	0,00	3.000,00
113.1920	Licenze d'uso per software	16.000,00	216.912,39	0,00	232.912,39	20.459,04	30.150,44	50.609,48	0,00	182.302,91
113.1928	Incarichi libero professionali di studi, ricerca e consulenza	2.333.823,94	747.377,39	0,00	3.081.201,33	477.233,21	1.498.169,56	1.975.402,77	0,00	1.105.798,56
113.1930	Collaborazioni coordinate e a progetto	1.661.992,10	646.120,99	0,00	2.308.113,09	1.863.507,01	27.113,69	1.890.620,70	0,00	417.492,39
113.1933	Stampa e rilegatura	563.817,23	0,00	167.065,41	396.751,82	55.473,42	15.077,17	70.550,59	0,00	326.201,23
113.1934	Altri servizi ausiliari n.a.c.	225.000,00	0,00	8.595,00	216.405,00	55.449,00	0,00	55.449,00	0,00	160.956,00
113.1940	Servizi di monitoraggio della qualità dei servizi	266.000,00	132.857,02	0,00	398.857,02	26.097,02	122.299,04	148.396,06	0,00	250.460,96
113.1945	Trasporti, traslochi e facchinaggio	17.750,00	500,00	0,00	18.250,00	823,50	0,00	823,50	0,00	17.426,50
113.1949	Premi di assicurazione per responsabilità civile verso terzi	5.000,00	0,00	1.000,00	4.000,00	0,00	0,00	0,00	0,00	4.000,00
113.1952	Beni per attività' di rappresentanza	243.060,00	0,00	29.283,28	213.776,72	69.050,48	14.619,26	83.669,74	0,00	130.106,98
113.1953	Interpretariato e traduzioni	74.612,84	31.442,00	0,00	106.054,84	9.257,36	14.442,36	23.699,72	0,00	82.355,12
113.1959	Incarichi a società di studi, ricerca e consulenza	764.900,00	0,00	169.455,50	595.444,50	0,00	549.374,54	549.374,54	0,00	46.069,96
113.1961	Altre prestazioni professionali e specialistiche n.a.c.	10.000,00	46.000,00	0,00	56.000,00	0,00	36.956,00	36.956,00	0,00	19.044,00
113.1965	Formazione a personale esterno all'Ente	0,00	49.000,00	0,00	49.000,00	0,00	48.190,00	48.190,00	0,00	810,00
113.1970	Stampati specialistici	0,00	3.955,00	0,00	3.955,00	1.284,66	0,00	1.284,66	0,00	2.670,34

IST. NAZ. DI DOCUMENTAZIONE, INNOVAZIONE E RICERCA EDUCATIVA

RENDICONTO FINANZIARIO GESTIONALE

USCITA 2019

ALLEGATO 10 (Parte B)

Pagina 13

Capitolo	G E S T I O N E dei R E S I D U I						G E S T I O N E di C A S S A				
	Residui Iniziali	Pagati	Da Pagare (16-14)	Totali (14+15)	Var.in + (16-13)	Var.in - (13-16)	Previsioni	Pagamenti	Diff.in + (20-19)	Diff.in - (19-20)	Tot.Residui (9+15)
2	13	14	15	16	17	18	19	20	21	22	23
113.1913	0,00	0,00	0,00	0,00	0,00	0,00	3.000,00	0,00	0,00	3.000,00	0,00
113.1920	0,00	0,00	0,00	0,00	0,00	0,00	230.112,39	20.459,04	0,00	209.653,35	30.150,44
113.1928	0,00	0,00	0,00	0,00	0,00	0,00	2.259.281,63	477.233,21	0,00	1.782.048,42	1.498.169,56
113.1930	0,00	0,00	0,00	0,00	0,00	0,00	2.308.113,09	1.863.507,01	0,00	444.606,08	27.113,69
113.1933	0,00	0,00	0,00	0,00	0,00	0,00	285.038,37	55.473,42	0,00	229.564,95	15.077,17
113.1934	0,00	0,00	0,00	0,00	0,00	0,00	171.405,00	55.449,00	0,00	115.956,00	0,00
113.1940	0,00	0,00	0,00	0,00	0,00	0,00	350.157,02	26.097,02	0,00	324.060,00	122.299,04
113.1945	0,00	0,00	0,00	0,00	0,00	0,00	14.800,00	823,50	0,00	13.976,50	0,00
113.1949	0,00	0,00	0,00	0,00	0,00	0,00	3.100,00	0,00	0,00	3.100,00	0,00
113.1952	0,00	0,00	0,00	0,00	0,00	0,00	165.164,72	69.050,48	0,00	96.114,24	14.619,26
113.1953	0,00	0,00	0,00	0,00	0,00	0,00	92.932,27	9.257,36	0,00	83.674,91	14.442,36
113.1959	0,00	0,00	0,00	0,00	0,00	0,00	442.464,50	0,00	0,00	442.464,50	549.374,54
113.1961	0,00	0,00	0,00	0,00	0,00	0,00	54.000,00	0,00	0,00	54.000,00	36.956,00
113.1965	0,00	0,00	0,00	0,00	0,00	0,00	49.000,00	0,00	0,00	49.000,00	48.190,00
113.1970	0,00	0,00	0,00	0,00	0,00	0,00	3.955,00	1.284,66	0,00	2.670,34	0,00

Capitolo	Denominazione	G E S T I O N E di C O M P E T E N Z A								
		Previsione Iniziale	Var.in + (7-4)	Var.in - (4-7)	Prev.Defin. (4+5-6)	Somme Pagate	Da Pagare (10-8)	Tot.Imp. (8+9)	Diff.in + (10-7)	Diff.in - (7-10)
2	3	4	5	6	7	8	9	10	11	12
113.2900	Giornali e riviste	1.000,00	0,00	0,00	1.000,00	0,00	252,67	252,67	0,00	747,33
113.2901	Pubblicazioni	68.000,00	0,00	0,00	68.000,00	22.864,69	20.569,44	43.434,13	0,00	24.565,87
113.2902	Carta, cancelleria e stampati	10.000,00	0,00	0,00	10.000,00	2.266,64	1.403,50	3.670,14	0,00	6.329,86
113.2904	Accessori per uffici e alloggi	5.000,00	0,00	2.000,00	3.000,00	0,00	192,76	192,76	0,00	2.807,24
113.2905	Rimborso per viaggio e trasloco	233.919,40	19.749,36	0,00	253.668,76	186.760,48	27.225,09	213.985,57	0,00	39.683,19
113.2906	Materiale informatico	3.000,00	0,00	0,00	3.000,00	0,00	0,00	0,00	0,00	3.000,00
113.2908	Pubblicità	57.000,00	0,00	6.000,00	51.000,00	12.548,78	20.595,22	33.144,00	0,00	17.856,00
113.2909	Organizzazione e partecipazione a manifestazioni e convegni	770.125,00	324.347,00	0,00	1.094.472,00	493.584,64	59.531,72	553.116,36	0,00	541.355,64
113.2910	Acquisto di servizi per altre spese per formazione e addestramento n.a.c.	25.000,00	0,00	10.000,00	15.000,00	0,00	0,00	0,00	0,00	15.000,00
113.2913	Accesso a banche dati e a pubblicazioni on line	35.060,35	8.423,65	0,00	43.484,00	1.901,74	0,00	1.901,74	0,00	41.582,26
113.2914	Energia elettrica	15.000,00	5.000,00	0,00	20.000,00	14.039,05	2.213,45	16.252,50	0,00	3.747,50
113.2915	Acqua	5.600,00	0,00	0,00	5.600,00	3.519,50	0,00	3.519,50	0,00	2.080,50
113.2916	Spese di condominio	42.200,00	0,00	0,00	42.200,00	31.977,54	0,00	31.977,54	0,00	10.222,46
113.2917	Locazione di beni immobili	38.700,00	0,00	0,00	38.700,00	19.330,00	0,00	19.330,00	0,00	19.370,00
113.2919	Noleggi di hardware	42.500,00	0,00	10.000,00	32.500,00	322,08	24.106,23	24.428,31	0,00	8.071,69
113.2920	Licenze d'uso per software	20.050,00	31.000,00	0,00	51.050,00	4.425,00	64,18	4.489,18	0,00	46.560,82

IST. NAZ. DI DOCUMENTAZIONE, INNOVAZIONE E RICERCA EDUCATIVA

RENDICONTO FINANZIARIO GESTIONALE

USCITA 2019

ALLEGATO 10 (Parte B)

Pagina 14

Capitolo	G E S T I O N E dei R E S I D U I						G E S T I O N E di C A S S A				
	Residui Iniziali	Pagati	Da Pagare (16-14)	Totali (14+15)	Var.in + (16-13)	Var.in - (13-16)	Previsioni	Pagamenti	Diff.in + (20-19)	Diff.in - (19-20)	Tot.Residui (9+15)
2	13	14	15	16	17	18	19	20	21	22	23
113.2900	0,00	0,00	0,00	0,00	0,00	0,00	950,00	0,00	0,00	950,00	252,67
113.2901	0,00	0,00	0,00	0,00	0,00	0,00	64.100,00	22.864,69	0,00	41.235,31	20.569,44
113.2902	0,00	0,00	0,00	0,00	0,00	0,00	9.000,00	2.266,64	0,00	6.733,36	1.403,50
113.2904	0,00	0,00	0,00	0,00	0,00	0,00	3.000,00	0,00	0,00	3.000,00	192,76
113.2905	0,00	0,00	0,00	0,00	0,00	0,00	234.809,26	186.760,48	0,00	48.048,78	27.225,09
113.2906	0,00	0,00	0,00	0,00	0,00	0,00	2.700,00	0,00	0,00	2.700,00	0,00
113.2908	0,00	0,00	0,00	0,00	0,00	0,00	47.250,00	12.548,78	0,00	34.701,22	20.595,22
113.2909	0,00	0,00	0,00	0,00	0,00	0,00	1.040.965,75	493.584,64	0,00	547.381,11	59.531,72
113.2910	0,00	0,00	0,00	0,00	0,00	0,00	14.750,00	0,00	0,00	14.750,00	0,00
113.2913	0,00	0,00	0,00	0,00	0,00	0,00	41.078,00	1.901,74	0,00	39.176,26	0,00
113.2914	0,00	0,00	0,00	0,00	0,00	0,00	20.000,00	14.039,05	0,00	5.960,95	2.213,45
113.2915	0,00	0,00	0,00	0,00	0,00	0,00	5.600,00	3.519,50	0,00	2.080,50	0,00
113.2916	0,00	0,00	0,00	0,00	0,00	0,00	42.200,00	31.977,54	0,00	10.222,46	0,00
113.2917	0,00	0,00	0,00	0,00	0,00	0,00	38.700,00	19.330,00	0,00	19.370,00	0,00
113.2919	0,00	0,00	0,00	0,00	0,00	0,00	8.500,00	322,08	0,00	8.177,92	24.106,23
113.2920	0,00	0,00	0,00	0,00	0,00	0,00	49.550,00	4.425,00	0,00	45.125,00	64,18

Capitolo	Denominazione	G E S T I O N E di C O M P E T E N Z A								
		Previsione Iniziale	Var.in + (7-4)	Var.in - (4-7)	Prev.Defin. (4+5-6)	Somme Pagate	Da Pagare (10-8)	Tot.Imp. (8+9)	Diff.in + (10-7)	Diff.in - (7-10)
2	3	4	5	6	7	8	9	10	11	12
113.2924	Manutenzione ordinaria e riparazioni di impianti e macchinari	50.000,00	3.500,00	0,00	53.500,00	298,90	42.799,96	43.098,86	0,00	10.401,14
113.2926	MANUTENZIONE ORDINARIA E RIPARAZIONI DI BENI IMMOBILI	0,00	15.000,00	0,00	15.000,00	22,61	14.518,00	14.540,61	0,00	459,39
113.2928	Incarichi libero professionali di studi, ricerca e consulenza	334.500,00	350.424,00	0,00	684.924,00	262.411,07	207.984,18	470.395,25	0,00	214.528,75
113.2930	Collaborazioni coordinate e a progetto	544.788,40	128.322,05	0,00	673.110,45	527.921,33	8.001,05	535.922,38	0,00	137.188,07
113.2931	Servizi di sorveglianza e custodia	211.900,00	0,00	20.000,00	191.900,00	50.847,65	129.900,64	180.748,29	0,00	11.151,71
113.2932	Servizi di pulizia e lavanderia	14.000,00	0,00	0,00	14.000,00	7.928,97	5.663,56	13.592,53	0,00	407,47
113.2933	Stampa e rilegatura	73.000,00	0,00	0,00	73.000,00	34.866,09	16.636,16	51.502,25	0,00	21.497,75
113.2935	Pubblicazione bandi di gara	1.000,00	0,00	0,00	1.000,00	0,00	0,00	0,00	0,00	1.000,00
113.2936	Spese per accertamenti sanitari resi necessari dall'attività lavorativa	1.000,00	0,00	0,00	1.000,00	0,00	0,00	0,00	0,00	1.000,00
113.2939	Servizi di gestione documentale	75.000,00	0,00	0,00	75.000,00	0,00	0,00	0,00	0,00	75.000,00
113.2943	Quote di associazioni	65.500,00	0,00	0,00	65.500,00	59.456,25	0,00	59.456,25	0,00	6.043,75
113.2945	Trasporti, traslochi e facchinaggio	34.435,00	5.000,00	0,00	39.435,00	9.277,12	20.952,20	30.229,32	0,00	9.205,68
113.2946	Spese postali	5.500,00	0,00	0,00	5.500,00	5.049,35	0,00	5.049,35	0,00	450,65
113.2949	Premi di assicurazione per responsabilità civile verso terzi	5.000,00	0,00	0,00	5.000,00	0,00	0,00	0,00	0,00	5.000,00
113.2952	Beni per attività di rappresentanza	141.000,00	0,00	0,00	141.000,00	97.966,81	40.772,16	138.738,97	0,00	2.261,03

IST. NAZ. DI DOCUMENTAZIONE, INNOVAZIONE E RICERCA EDUCATIVA

RENDICONTO FINANZIARIO GESTIONALE

USCITA 2019

ALLEGATO 10 (Parte B)

Pagina 15

Capitolo	G E S T I O N E dei R E S I D U I						G E S T I O N E di C A S S A				
	Residui Iniziali	Pagati	Da Pagare (16-14)	Totali (14+15)	Var.in + (16-13)	Var.in - (13-16)	Previsioni	Pagamenti	Diff.in + (20-19)	Diff.in - (19-20)	Tot.Residui (9+15)
2	13	14	15	16	17	18	19	20	21	22	23
113.2924	0,00	0,00	0,00	0,00	0,00	0,00	23.500,00	298,90	0,00	23.201,10	42.799,96
113.2926	0,00	0,00	0,00	0,00	0,00	0,00	7.500,00	22,61	0,00	7.477,39	14.518,00
113.2928	0,00	0,00	0,00	0,00	0,00	0,00	471.699,00	262.411,07	0,00	209.287,93	207.984,18
113.2930	0,00	0,00	0,00	0,00	0,00	0,00	650.676,61	527.921,33	0,00	122.755,28	8.001,05
113.2931	0,00	0,00	0,00	0,00	0,00	0,00	61.900,00	50.847,65	0,00	11.052,35	129.900,64
113.2932	0,00	0,00	0,00	0,00	0,00	0,00	12.600,00	7.928,97	0,00	4.671,03	5.663,56
113.2933	0,00	0,00	0,00	0,00	0,00	0,00	68.600,00	34.866,09	0,00	33.733,91	16.636,16
113.2935	0,00	0,00	0,00	0,00	0,00	0,00	1.000,00	0,00	0,00	1.000,00	0,00
113.2936	0,00	0,00	0,00	0,00	0,00	0,00	1.000,00	0,00	0,00	1.000,00	0,00
113.2939	0,00	0,00	0,00	0,00	0,00	0,00	71.250,00	0,00	0,00	71.250,00	0,00
113.2943	0,00	0,00	0,00	0,00	0,00	0,00	65.500,00	59.456,25	0,00	6.043,75	0,00
113.2945	0,00	0,00	0,00	0,00	0,00	0,00	36.963,25	9.277,12	0,00	27.686,13	20.952,20
113.2946	0,00	0,00	0,00	0,00	0,00	0,00	5.000,00	5.049,35	49,35	0,00	0,00
113.2949	0,00	0,00	0,00	0,00	0,00	0,00	5.000,00	0,00	0,00	5.000,00	0,00
113.2952	0,00	0,00	0,00	0,00	0,00	0,00	131.950,00	97.966,81	0,00	33.983,19	40.772,16

Capitolo	Denominazione	G E S T I O N E di C O M P E T E N Z A								
		Previsione Iniziale	Var.in + (7-4)	Var.in - (4-7)	Prev.Defin. (4+5-6)	Somme Pagate	Da Pagare (10-8)	Tot.Imp. (8+9)	Diff.in + (10-7)	Diff.in - (7-10)
2	3	4	5	6	7	8	9	10	11	12
113.2953	Interpretariato e traduzioni	39.500,00	0,00	0,00	39.500,00	19.103,98	6.157,39	25.261,37	0,00	14.238,63
113.2954	Servizi per l'interoperabilità e la cooperazione	500,00	0,00	0,00	500,00	21,00	0,00	21,00	0,00	479,00
113.2961	Altre prestazioni professionali e specialistiche n.a.c.	0,00	7.000,00	0,00	7.000,00	0,00	5.400,00	5.400,00	0,00	1.600,00
113.3900	Giornali e riviste	2.000,00	0,00	0,00	2.000,00	1.298,39	0,00	1.298,39	0,00	701,61
113.3901	Pubblicazioni	800,00	0,00	0,00	800,00	81,20	0,00	81,20	0,00	718,80
113.3902	Carta, cancelleria e stampati	18.000,00	0,00	0,00	18.000,00	15.266,42	2,92	15.269,34	0,00	2.730,66
113.3903	Carburanti, combustibili e lubrificanti	20.000,00	0,00	0,00	20.000,00	10.719,61	2.104,62	12.824,23	0,00	7.175,77
113.3904	Accessori per uffici e alloggi	35.000,00	0,00	23.887,50	11.112,50	5.802,49	1.205,36	7.007,85	0,00	4.104,65
113.3905	Rimborso per viaggio e trasloco	60.000,00	20.000,00	0,00	80.000,00	69.387,00	7.708,39	77.095,39	0,00	2.904,61
113.3909	Organizzazione e partecipazione a manifestazioni e convegni	27.000,00	43.000,00	0,00	70.000,00	34.425,66	28.222,58	62.648,24	0,00	7.351,76
113.3910	Acquisto di servizi per altre spese per formazione e addestramento n.a.c.	27.500,00	0,00	14.994,00	12.506,00	7.746,00	4.560,00	12.306,00	0,00	200,00
113.3911	Telefonia fissa	20.000,00	0,00	0,00	20.000,00	5.700,99	0,00	5.700,99	0,00	14.299,01
113.3912	Telefonia mobile	30.000,00	0,00	0,00	30.000,00	9.868,84	1.396,03	11.264,87	0,00	18.735,13
113.3913	Accesso a banche dati e a pubblicazioni on line	16.000,00	0,00	0,00	16.000,00	12.878,04	0,01	12.878,05	0,00	3.121,95
113.3914	Energia elettrica	102.550,00	40.000,00	0,00	142.550,00	87.557,92	2.558,13	90.116,05	0,00	52.433,95

IST. NAZ. DI DOCUMENTAZIONE, INNOVAZIONE E RICERCA EDUCATIVA

RENDICONTO FINANZIARIO GESTIONALE

USCITA 2019

ALLEGATO 10 (Parte B)

Pagina 16

Capitolo	G E S T I O N E dei R E S I D U I						G E S T I O N E di C A S S A				
	Residui Iniziali	Pagati	Da Pagare (16-14)	Totali (14+15)	Var.in + (16-13)	Var.in - (13-16)	Previsioni	Pagamenti	Diff.in + (20-19)	Diff.in - (19-20)	Tot.Residui (9+15)
2	13	14	15	16	17	18	19	20	21	22	23
113.2953	0,00	0,00	0,00	0,00	0,00	0,00	37.125,00	19.103,98	0,00	18.021,02	6.157,39
113.2954	0,00	0,00	0,00	0,00	0,00	0,00	500,00	21,00	0,00	479,00	0,00
113.2961	0,00	0,00	0,00	0,00	0,00	0,00	7.000,00	0,00	0,00	7.000,00	5.400,00
113.3900	0,00	0,00	0,00	0,00	0,00	0,00	2.000,00	1.298,39	0,00	701,61	0,00
113.3901	0,00	0,00	0,00	0,00	0,00	0,00	800,00	81,20	0,00	718,80	0,00
113.3902	0,00	0,00	0,00	0,00	0,00	0,00	18.000,00	15.266,42	0,00	2.733,58	2,92
113.3903	0,00	0,00	0,00	0,00	0,00	0,00	20.000,00	10.719,61	0,00	9.280,39	2.104,62
113.3904	0,00	0,00	0,00	0,00	0,00	0,00	6.605,80	5.802,49	0,00	803,31	1.205,36
113.3905	0,00	0,00	0,00	0,00	0,00	0,00	80.000,00	69.387,00	0,00	10.613,00	7.708,39
113.3909	0,00	0,00	0,00	0,00	0,00	0,00	67.300,00	34.425,66	0,00	32.874,34	28.222,58
113.3910	0,00	0,00	0,00	0,00	0,00	0,00	12.306,00	7.746,00	0,00	4.560,00	4.560,00
113.3911	0,00	0,00	0,00	0,00	0,00	0,00	20.000,00	5.700,99	0,00	14.299,01	0,00
113.3912	0,00	0,00	0,00	0,00	0,00	0,00	30.000,00	9.868,84	0,00	20.131,16	1.396,03
113.3913	0,00	0,00	0,00	0,00	0,00	0,00	14.400,00	12.878,04	0,00	1.521,96	0,01
113.3914	0,00	0,00	0,00	0,00	0,00	0,00	142.550,00	87.557,92	0,00	54.992,08	2.558,13

Capitolo	Denominazione	G E S T I O N E di C O M P E T E N Z A								
		Previsione Iniziale	Var.in + (7-4)	Var.in - (4-7)	Prev.Defin. (4+5-6)	Somme Pagate	Da Pagare (10-8)	Tot.Imp. (8+9)	Diff.in + (10-7)	Diff.in - (7-10)
2	3	4	5	6	7	8	9	10	11	12
113.3915	Acqua	14.637,00	0,00	0,00	14.637,00	4.469,97	2.479,36	6.949,33	0,00	7.687,67
113.3916	Spese di condominio	86.500,00	32.473,00	0,00	118.973,00	34.907,79	47.064,97	81.972,76	0,00	37.000,24
113.3917	Locazione di beni immobili	437.300,00	28.800,00	0,00	466.100,00	400.712,51	57.600,02	458.312,53	0,00	7.787,47
113.3919	Noleggi di hardware	92.000,00	315.049,37	0,00	407.049,37	0,00	406.942,50	406.942,50	0,00	106,87
113.3920	Licenze d'uso per software	182.460,00	248.500,00	0,00	430.960,00	147.280,32	242.175,53	389.455,85	0,00	41.504,15
113.3923	Manutenzione ordinaria e riparazioni di mobili e arredi	3.000,00	0,00	0,00	3.000,00	23,00	0,00	23,00	0,00	2.977,00
113.3924	Manutenzione ordinaria e riparazioni di impianti e macchinari	171.000,00	0,00	0,00	171.000,00	15.493,67	126.288,29	141.781,96	0,00	29.218,04
113.3925	Manutenzione ordinaria e riparazioni di macchine per ufficio	20.300,00	91.208,00	0,00	111.508,00	0,00	0,00	0,00	0,00	111.508,00
113.3926	Manutenzione ordinaria e riparazioni di beni immobili	0,00	185.330,00	0,00	185.330,00	185.330,00	0,00	185.330,00	0,00	0,00
113.3928	Incarichi libero professionali di studi, ricerca e consulenza	95.800,00	99.200,00	0,00	195.000,00	31.070,83	147.962,78	179.033,61	0,00	15.966,39
113.3929	Esperti per commissioni, comitati e consigli	8.000,00	0,00	0,00	8.000,00	0,00	0,00	0,00	0,00	8.000,00
113.3930	Collaborazioni coordinate e a progetto	0,00	10.888,85	0,00	10.888,85	9.588,85	720,00	10.308,85	0,00	580,00
113.3931	Servizi di sorveglianza e custodia	428.800,00	0,00	100.000,00	328.800,00	49.847,78	271.906,99	321.754,77	0,00	7.045,23
113.3932	Servizi di pulizia e lavanderia	165.550,00	0,00	73.515,43	92.034,57	29.537,17	33.543,31	63.080,48	0,00	28.954,09
113.3933	Stampa e rilegatura	4.000,00	0,00	0,00	4.000,00	503,64	1.472,05	1.975,69	0,00	2.024,31

IST. NAZ. DI DOCUMENTAZIONE, INNOVAZIONE E RICERCA EDUCATIVA

RENDICONTO FINANZIARIO GESTIONALE

USCITA 2019

ALLEGATO 10 (Parte B)

Pagina 17

Capitolo	G E S T I O N E dei R E S I D U I						G E S T I O N E di C A S S A				
	Residui Iniziali	Pagati	Da Pagare (16-14)	Totali (14+15)	Var.in + (16-13)	Var.in - (13-16)	Previsioni	Pagamenti	Diff.in + (20-19)	Diff.in - (19-20)	Tot.Residui (9+15)
2	13	14	15	16	17	18	19	20	21	22	23
113.3915	0,00	0,00	0,00	0,00	0,00	0,00	14.637,00	4.469,97	0,00	10.167,03	2.479,36
113.3916	0,00	0,00	0,00	0,00	0,00	0,00	118.973,00	34.907,79	0,00	84.065,21	47.064,97
113.3917	0,00	0,00	0,00	0,00	0,00	0,00	466.100,00	400.712,51	0,00	65.387,49	57.600,02
113.3919	0,00	0,00	0,00	0,00	0,00	0,00	68.800,00	0,00	0,00	68.800,00	406.942,50
113.3920	0,00	0,00	0,00	0,00	0,00	0,00	168.714,00	147.280,32	0,00	21.433,68	242.175,53
113.3923	0,00	0,00	0,00	0,00	0,00	0,00	2.700,00	23,00	0,00	2.677,00	0,00
113.3924	0,00	0,00	0,00	0,00	0,00	0,00	136.800,00	15.493,67	0,00	121.306,33	126.288,29
113.3925	0,00	0,00	0,00	0,00	0,00	0,00	0,00	0,00	0,00	0,00	0,00
113.3926	0,00	0,00	0,00	0,00	0,00	0,00	185.330,00	185.330,00	0,00	0,00	0,00
113.3928	0,00	0,00	0,00	0,00	0,00	0,00	175.840,00	31.070,83	0,00	144.769,17	147.962,78
113.3929	0,00	0,00	0,00	0,00	0,00	0,00	7.200,00	0,00	0,00	7.200,00	0,00
113.3930	0,00	0,00	0,00	0,00	0,00	0,00	10.888,85	9.588,85	0,00	1.300,00	720,00
113.3931	0,00	0,00	0,00	0,00	0,00	0,00	52.933,33	49.847,78	0,00	3.085,55	271.906,99
113.3932	0,00	0,00	0,00	0,00	0,00	0,00	61.034,57	29.537,17	0,00	31.497,40	33.543,31
113.3933	0,00	0,00	0,00	0,00	0,00	0,00	4.000,00	503,64	0,00	3.496,36	1.472,05

Capitolo	Denominazione	G E S T I O N E di C O M P E T E N Z A								
		Previsione Iniziale	Var.in + (7-4)	Var.in - (4-7)	Prev.Defin. (4+5-6)	Somme Pagate	Da Pagare (10-8)	Tot.Imp. (8+9)	Diff.in + (10-7)	Diff.in - (7-10)
2	3	4	5	6	7	8	9	10	11	12
113.3935	Pubblicazione bandi di gara	4.000,00	0,00	0,00	4.000,00	2.309,38	0,00	2.309,38	0,00	1.690,62
113.3936	Spese per accertamenti sanitari resi necessari dall'attività lavorativa	11.000,00	0,00	0,00	11.000,00	3.443,87	2.000,00	5.443,87	0,00	5.556,13
113.3938	Servizi di rete per trasmissione dati e VoIP e relativa manutenzione	500.000,00	977.586,00	0,00	1.477.586,00	384.273,96	626.107,29	1.010.381,25	0,00	467.204,75
113.3939	Servizi di gestione documentale	145.000,00	0,00	145.000,00	0,00	0,00	0,00	0,00	0,00	0,00
113.3941	Servizi di consulenza e prestazioni professionali ICT	818.600,00	1.174.331,00	0,00	1.992.931,00	13.053,81	1.975.648,28	1.988.702,09	0,00	4.228,91
113.3942	Altre spese legali	0,00	12.738,00	0,00	12.738,00	50,00	12.688,00	12.738,00	0,00	0,00
113.3943	Quote di associazioni	6.500,00	1.400,00	0,00	7.900,00	6.900,00	0,00	6.900,00	0,00	1.000,00
113.3945	Trasporti, traslochi e facchinaggio	63.000,00	0,00	56.549,40	6.450,60	284,90	5.146,14	5.431,04	0,00	1.019,56
113.3946	Spese postali	2.500,00	0,00	0,00	2.500,00	476,89	0,00	476,89	0,00	2.023,11
113.3947	Premi di assicurazione su beni mobili	180.000,00	0,00	53.461,25	126.538,75	25.007,75	100.031,00	125.038,75	0,00	1.500,00
113.3948	Premi di assicurazione su beni immobili	67.500,00	0,00	0,00	67.500,00	15.423,47	50.747,60	66.171,07	0,00	1.328,93
113.3949	Premi di assicurazione per responsabilità civile verso terzi	87.500,00	0,00	29.500,00	58.000,00	11.000,00	44.000,00	55.000,00	0,00	3.000,00
113.3950	Altri premi di assicurazione contro i danni	10.000,00	0,00	0,00	10.000,00	750,00	0,00	750,00	0,00	9.250,00
113.3952	Beni per attività di rappresentanza	0,00	6.000,00	0,00	6.000,00	4.066,69	0,00	4.066,69	0,00	1.933,31
113.3953	Interpretariato e traduzioni	2.000,00	0,00	0,00	2.000,00	0,00	0,00	0,00	0,00	2.000,00

IST. NAZ. DI DOCUMENTAZIONE, INNOVAZIONE E RICERCA EDUCATIVA

RENDICONTO FINANZIARIO GESTIONALE

USCITA 2019

ALLEGATO 10 (Parte B)

Pagina 18

Capitolo	G E S T I O N E dei R E S I D U I						G E S T I O N E di C A S S A				
	Residui Iniziali	Pagati	Da Pagare (16-14)	Totali (14+15)	Var.in + (16-13)	Var.in - (13-16)	Previsioni	Pagamenti	Diff.in + (20-19)	Diff.in - (19-20)	Tot.Residui (9+15)
2	13	14	15	16	17	18	19	20	21	22	23
113.3935	0,00	0,00	0,00	0,00	0,00	0,00	4.000,00	2.309,38	0,00	1.690,62	0,00
113.3936	0,00	0,00	0,00	0,00	0,00	0,00	11.000,00	3.443,87	0,00	7.556,13	2.000,00
113.3938	0,00	0,00	0,00	0,00	0,00	0,00	450.000,00	384.273,96	0,00	65.726,04	626.107,29
113.3939	0,00	0,00	0,00	0,00	0,00	0,00	0,00	0,00	0,00	0,00	0,00
113.3941	0,00	0,00	0,00	0,00	0,00	0,00	854.880,00	13.053,81	0,00	841.826,19	1.975.648,28
113.3942	0,00	0,00	0,00	0,00	0,00	0,00	12.738,00	50,00	0,00	12.688,00	12.688,00
113.3943	0,00	0,00	0,00	0,00	0,00	0,00	7.900,00	6.900,00	0,00	1.000,00	0,00
113.3945	0,00	0,00	0,00	0,00	0,00	0,00	5.354,60	284,90	0,00	5.069,70	5.146,14
113.3946	0,00	0,00	0,00	0,00	0,00	0,00	2.500,00	476,89	0,00	2.023,11	0,00
113.3947	0,00	0,00	0,00	0,00	0,00	0,00	126.538,75	25.007,75	0,00	101.531,00	100.031,00
113.3948	0,00	0,00	0,00	0,00	0,00	0,00	67.500,00	15.423,47	0,00	52.076,53	50.747,60
113.3949	0,00	0,00	0,00	0,00	0,00	0,00	58.000,00	11.000,00	0,00	47.000,00	44.000,00
113.3950	0,00	0,00	0,00	0,00	0,00	0,00	10.000,00	750,00	0,00	9.250,00	0,00
113.3952	0,00	0,00	0,00	0,00	0,00	0,00	6.000,00	4.066,69	0,00	1.933,31	0,00
113.3953	0,00	0,00	0,00	0,00	0,00	0,00	2.000,00	0,00	0,00	2.000,00	0,00

Capitolo	Denominazione	G E S T I O N E di C O M P E T E N Z A								
		Previsione Iniziale	Var.in + (7-4)	Var.in - (4-7)	Prev.Defin. (4+5-6)	Somme Pagate	Da Pagare (10-8)	Tot.Imp. (8+9)	Diff.in + (10-7)	Diff.in - (7-10)
2	3	4	5	6	7	8	9	10	11	12
113.3954	Servizi per l'interoperabilità e la cooperazione	15.500,00	717.635,72	0,00	733.135,72	6.368,40	724.129,17	730.497,57	0,00	2.638,15
113.3955	Servizi di sicurezza	189.100,00	58.926,00	0,00	248.026,00	0,00	170.623,10	170.623,10	0,00	77.402,90
113.3956	Altri premi di assicurazione n.a.c.	160.000,00	0,00	37.800,00	122.200,00	23.840,00	95.360,00	119.200,00	0,00	3.000,00
113.3957	Spese per attività di rappresentanza	0,00	4.000,00	0,00	4.000,00	2.412,99	0,00	2.412,99	0,00	1.587,01
113.3958	Acquisto di servizi per formazione obbligatoria	102.178,00	0,00	90.858,00	11.320,00	7.120,00	2.582,00	9.702,00	0,00	1.618,00
113.3959	Incarichi a società di studi, ricerca e consulenza	3.388,00	19.000,00	0,00	22.388,00	3.388,00	18.714,75	22.102,75	0,00	285,25
113.3960	Rimozione e smaltimento di rifiuti tossico-nocivi e di altri materiali	5.000,00	12.661,60	0,00	17.661,60	7.661,60	3.904,00	11.565,60	0,00	6.096,00
113.3966	Altre spese sostenute per l'utilizzo di beni di terzi n.a.c.	15.000,00	0,00	15.000,00	0,00	0,00	0,00	0,00	0,00	0,00
113.3967	Servizi per i sistemi e relativa manutenzione	549.000,00	0,00	549.000,00	0,00	0,00	0,00	0,00	0,00	0,00
113.3968	Comunicazione web	50.000,00	0,00	35.199,80	14.800,20	12.700,20	2.000,80	14.701,00	0,00	99,20
113.3970	STAMPATI SPECIALISTICI	0,00	0,00	0,00	0,00	0,00	0,00	0,00	0,00	0,00
113.9051	Rimborso per viaggio e trasloco corrisposto a personale a tempo determinato a valere sui progetti in affidamento	0,00	0,00	0,00	0,00	0,00	0,00	0,00	0,00	0,00
113.9052	Rimborso per viaggio e trasloco corrisposto a personale a tempo determinato a valere sui progetti in affidamento	199.007,69	0,00	7.148,13	191.859,56	84.132,74	7.795,86	91.928,60	0,00	99.930,96

IST. NAZ. DI DOCUMENTAZIONE, INNOVAZIONE E RICERCA EDUCATIVA

RENDICONTO FINANZIARIO GESTIONALE

USCITA 2019

ALLEGATO 10 (Parte B)

Pagina 19

Capitolo	G E S T I O N E dei R E S I D U I						G E S T I O N E di C A S S A				
	Residui Iniziali	Pagati	Da Pagare (16-14)	Totali (14+15)	Var.in + (16-13)	Var.in - (13-16)	Previsioni	Pagamenti	Diff.in + (20-19)	Diff.in - (19-20)	Tot.Residui (9+15)
2	13	14	15	16	17	18	19	20	21	22	23
113.3954	0,00	0,00	0,00	0,00	0,00	0,00	733.135,72	6.368,40	0,00	726.767,32	724.129,17
113.3955	0,00	0,00	0,00	0,00	0,00	0,00	51.280,00	0,00	0,00	51.280,00	170.623,10
113.3956	0,00	0,00	0,00	0,00	0,00	0,00	122.200,00	23.840,00	0,00	98.360,00	95.360,00
113.3957	0,00	0,00	0,00	0,00	0,00	0,00	4.000,00	2.412,99	0,00	1.587,01	0,00
113.3958	0,00	0,00	0,00	0,00	0,00	0,00	9.702,00	7.120,00	0,00	2.582,00	2.582,00
113.3959	0,00	0,00	0,00	0,00	0,00	0,00	3.388,00	3.388,00	0,00	0,00	18.714,75
113.3960	0,00	0,00	0,00	0,00	0,00	0,00	17.661,60	7.661,60	0,00	10.000,00	3.904,00
113.3966	0,00	0,00	0,00	0,00	0,00	0,00	0,00	0,00	0,00	0,00	0,00
113.3967	0,00	0,00	0,00	0,00	0,00	0,00	0,00	0,00	0,00	0,00	0,00
113.3968	0,00	0,00	0,00	0,00	0,00	0,00	14.800,20	12.700,20	0,00	2.100,00	2.000,80
113.3970	0,00	0,00	0,00	0,00	0,00	0,00	0,00	0,00	0,00	0,00	0,00
113.9051	28.014,41	27.964,82	0,00	27.964,82	0,00	49,59	40.000,00	27.964,82	0,00	12.035,18	0,00
113.9052	0,00	0,00	0,00	0,00	0,00	0,00	152.058,02	84.132,74	0,00	67.925,28	7.795,86

Capitolo	Denominazione	G E S T I O N E di C O M P E T E N Z A								
		Previsione Iniziale	Var.in + (7-4)	Var.in - (4-7)	Prev.Defin. (4+5-6)	Somme Pagate	Da Pagare (10-8)	Tot.Imp. (8+9)	Diff.in + (10-7)	Diff.in - (7-10)
2	3	4	5	6	7	8	9	10	11	12
113.9053	Rimborso per viaggio e trasloco corrisposto a personale a tempo determinato a valere sui progetti in affidamento	51.000,00	10.000,00	0,00	61.000,00	37.584,90	4.747,33	42.332,23	0,00	18.667,77
113.9054	Rimborso per viaggio e trasloco corrisposto a personale a tempo determinato a valere sui progetti in affidamento	2.000,00	2.000,00	0,00	4.000,00	1.018,52	0,00	1.018,52	0,00	2.981,48
	Totale 1.1.1.3	17.225.256,21	7.321.810,47	1.810.512,58	22.736.554,10	7.006.887,35	8.413.642,20	15.420.529,55	0,00	7.316.024,55
	1.1.2 - INTERVENTI DIVERSI									
	1.1.2.1 - DOCUMENTAZIONE									
114.900	Trasferimenti correnti a Ministero dell'Istruzione - Istituzioni scolastiche	0,00	0,00	0,00	0,00	0,00	0,00	0,00	0,00	0,00
114.901	Trasferimenti correnti a Province	0,00	0,00	0,00	0,00	0,00	0,00	0,00	0,00	0,00
114.902	Trasferimenti correnti a Comuni	0,00	0,00	0,00	0,00	0,00	0,00	0,00	0,00	0,00
114.903	Trasferimenti correnti a Università	0,00	0,00	0,00	0,00	0,00	0,00	0,00	0,00	0,00
114.904	Borse di studio	0,00	0,00	0,00	0,00	0,00	0,00	0,00	0,00	0,00
114.905	Trasferimenti correnti a altre imprese	0,00	0,00	0,00	0,00	0,00	0,00	0,00	0,00	0,00
114.906	Trasferimenti correnti a Istituzioni Sociali Private	0,00	0,00	0,00	0,00	0,00	0,00	0,00	0,00	0,00
114.910	Dottorati di ricerca	0,00	0,00	0,00	0,00	0,00	0,00	0,00	0,00	0,00
114.1900	Trasferimenti correnti a Ministero dell'Istruzione - Istituzioni scolastiche	632.500,00	1.551.871,41	0,00	2.184.371,41	267.118,95	122.650,00	389.768,95	0,00	1.794.602,46

IST. NAZ. DI DOCUMENTAZIONE, INNOVAZIONE E RICERCA EDUCATIVA

RENDICONTO FINANZIARIO GESTIONALE

USCITA 2019

ALLEGATO 10 (Parte B)

Pagina 20

Capitolo		G E S T I O N E dei R E S I D U I						G E S T I O N E di C A S S A				
		Residui Iniziali	Pagati	Da Pagare (16-14)	Totali (14+15)	Var.in + (16-13)	Var.in - (13-16)	Previsioni	Pagamenti	Diff.in + (20-19)	Diff.in - (19-20)	Tot.Residui (9+15)
2		13	14	15	16	17	18	19	20	21	22	23
113.9053		0,00	0,00	0,00	0,00	0,00	0,00	55.950,00	37.584,90	0,00	18.365,10	4.747,33
113.9054		0,00	0,00	0,00	0,00	0,00	0,00	4.000,00	1.018,52	0,00	2.981,48	0,00
Totale	1.1.1.3	3.504.199,08	1.992.790,82	1.386.267,36	3.379.058,18	0,00	125.140,90	20.940.497,29	8.999.678,17	49,35	11.940.868,47	9.799.909,56
	1.1.2											
	1.1.2.1											
114.900		14.486.825,89	3.222.800,83	10.551.991,62	13.774.792,45	0,00	712.033,44	14.486.825,89	3.222.800,83	0,00	11.264.025,06	10.551.991,62
114.901		0,00	0,00	0,00	0,00	0,00	0,00	0,00	0,00	0,00	0,00	0,00
114.902		443.023,60	38.692,60	392.509,20	431.201,80	0,00	11.821,80	518.516,60	38.692,60	0,00	479.824,00	392.509,20
114.903		24.012.744,53	15.160.273,95	7.476.610,20	22.636.884,15	0,00	1.375.860,38	24.012.744,53	15.160.273,95	0,00	8.852.470,58	7.476.610,20
114.904		0,01	0,00	0,01	0,01	0,00	0,00	0,00	0,00	0,00	0,00	0,01
114.905		4.842.251,87	1.787.712,05	2.925.777,70	4.713.489,75	0,00	128.762,12	5.717.949,70	1.787.712,05	0,00	3.930.237,65	2.925.777,70
114.906		7.708.080,15	2.609.151,28	4.787.153,20	7.396.304,48	0,00	311.775,67	7.708.080,15	2.609.151,28	0,00	5.098.928,87	4.787.153,20
114.910		0,00	0,00	0,00	0,00	0,00	0,00	0,00	0,00	0,00	0,00	0,00
114.1900		0,00	0,00	0,00	0,00	0,00	0,00	2.081.621,41	267.118,95	0,00	1.814.502,46	122.650,00

IST. NAZ. DI DOCUMENTAZIONE, INNOVAZIONE E RICERCA EDUCATIVA

RENDICONTO FINANZIARIO GESTIONALE

USCITA 2019

ALLEGATO 10 (Parte B)

Pagina 21

Capitolo	G E S T I O N E dei R E S I D U I						G E S T I O N E di C A S S A				
	Residui Iniziali	Pagati	Da Pagare (16-14)	Totali (14+15)	Var.in + (16-13)	Var.in - (13-16)	Previsioni	Pagamenti	Diff.in + (20-19)	Diff.in - (19-20)	Tot.Residui (9+15)
2	13	14	15	16	17	18	19	20	21	22	23
114.1903	0,00	0,00	0,00	0,00	0,00	0,00	87.700,00	9.000,00	0,00	78.700,00	40.600,00
114.1905	0,00	0,00	0,00	0,00	0,00	0,00	6.000,00	2.350,00	0,00	3.650,00	0,00
114.1906	0,00	0,00	0,00	0,00	0,00	0,00	775.097,06	242.035,38	0,00	533.061,68	448.511,68
114.2900	0,00	0,00	0,00	0,00	0,00	0,00	37.361.012,02	35.410.251,41	0,00	1.950.760,61	9.497.396,46
114.2901	0,00	0,00	0,00	0,00	0,00	0,00	1.282,58	0,00	0,00	1.282,58	0,00
114.2902	0,00	0,00	0,00	0,00	0,00	0,00	264.551,28	147.816,39	0,00	116.734,89	182.344,60
114.2903	0,00	0,00	0,00	0,00	0,00	0,00	82.609.003,20	78.114.468,39	0,00	4.494.534,81	23.607.249,36
114.2905	0,00	0,00	0,00	0,00	0,00	0,00	8.595.339,97	6.505.535,19	0,00	2.089.804,78	4.195.230,60
114.2906	0,00	0,00	0,00	0,00	0,00	0,00	15.118.795,71	12.631.851,41	0,00	2.486.944,30	5.845.758,98
114.2907	0,00	0,00	0,00	0,00	0,00	0,00	804.388,80	520.201,60	0,00	284.187,20	485.284,40
114.2915	0,00	0,00	0,00	0,00	0,00	0,00	191.711,20	95.855,60	0,00	95.855,60	143.783,40
114.3900	0,00	0,00	0,00	0,00	0,00	0,00	6.821,35	0,00	0,00	6.821,35	0,00
114.3903	0,00	0,00	0,00	0,00	0,00	0,00	48.244,00	48.244,00	0,00	0,00	0,00
121.1	188,00	0,00	0,00	0,00	0,00	188,00	188,00	0,00	0,00	188,00	0,00

IST. NAZ. DI DOCUMENTAZIONE, INNOVAZIONE E RICERCA EDUCATIVA

RENDICONTO FINANZIARIO GESTIONALE

USCITA 2019

ALLEGATO 10 (Parte B)

Pagina 22

Capitolo		G E S T I O N E dei R E S I D U I						G E S T I O N E di C A S S A				
		Residui Iniziali	Pagati	Da Pagare (16-14)	Totali (14+15)	Var.in + (16-13)	Var.in - (13-16)	Previsioni	Pagamenti	Diff.in + (20-19)	Diff.in - (19-20)	Tot.Residui (9+15)
2		13	14	15	16	17	18	19	20	21	22	23
121.2		30.000,00	0,00	30.000,00	30.000,00	0,00	0,00	30.000,00	0,00	0,00	30.000,00	30.000,00
121.3		136.847,24	58.047,60	78.799,64	136.847,24	0,00	0,00	211.363,64	58.047,60	0,00	153.316,04	78.799,64
121.4		511,70	0,00	511,70	511,70	0,00	0,00	511,70	0,00	0,00	511,70	511,70
121.5		0,00	0,00	0,00	0,00	0,00	0,00	0,00	0,00	0,00	0,00	0,00
Totale	1.1.2.1	51.660.472,99	22.876.678,31	26.243.353,27	49.120.031,58	0,00	2.540.441,41	200.637.748,79	156.871.406,63	0,00	43.766.342,16	70.812.162,75
	1.1.2.2											
114.907		523.138,40	179.820,00	343.318,40	523.138,40	0,00	0,00	523.138,40	179.820,00	0,00	343.318,40	343.318,40
114.908		0,00	0,00	0,00	0,00	0,00	0,00	0,00	0,00	0,00	0,00	0,00
114.913		66.675,80	0,00	66.675,80	66.675,80	0,00	0,00	66.675,80	0,00	0,00	66.675,80	66.675,80
114.914		56.187,00	30.269,95	0,00	30.269,95	0,00	25.917,05	56.187,00	30.269,95	0,00	25.917,05	0,00
122.1		401.780,67	80.103,87	210.430,45	290.534,32	0,00	111.246,35	594.615,00	80.103,87	0,00	514.511,13	210.430,45

IST. NAZ. DI DOCUMENTAZIONE, INNOVAZIONE E RICERCA EDUCATIVA

RENDICONTO FINANZIARIO GESTIONALE

ALLEGATO 10 (Parte B)

USCITA 2019

Pagina 23

Capitolo		G E S T I O N E dei R E S I D U I						G E S T I O N E di C A S S A				
		Residui Iniziali	Pagati	Da Pagare (16-14)	Totali (14+15)	Var.in + (16-13)	Var.in - (13-16)	Previsioni	Pagamenti	Diff.in + (20-19)	Diff.in - (19-20)	Tot.Residui (9+15)
2		13	14	15	16	17	18	19	20	21	22	23
122.2		279,60	0,00	0,00	0,00	0,00	279,60	15.687,00	0,00	0,00	15.687,00	0,00
122.4		1.292,93	1.190,57	0,00	1.190,57	0,00	102,36	1.292,93	1.190,57	0,00	102,36	0,00
122.5		0,00	0,00	0,00	0,00	0,00	0,00	0,00	0,00	0,00	0,00	0,00
Totale	1.1.2.2	1.049.354,40	291.384,39	620.424,65	911.809,04	0,00	137.545,36	1.257.596,13	291.384,39	0,00	966.211,74	620.424,65
	1.1.2.3											
123.1		20.180,76	9.331,01	2.779,90	12.110,91	0,00	8.069,85	21.750,00	9.331,01	0,00	12.418,99	2.779,90
123.2		6.272.333,07	4.696.470,89	938.310,40	5.634.781,29	0,00	637.551,78	9.965.404,88	4.696.470,89	0,00	5.268.933,99	938.310,40
123.3		0,30	0,00	0,30	0,30	0,00	0,00	0,00	0,00	0,00	0,00	0,30
Totale	1.1.2.3	6.292.514,13	4.705.801,90	941.090,60	5.646.892,50	0,00	645.621,63	9.987.154,88	4.705.801,90	0,00	5.281.352,98	941.090,60
	1.1.2.4											
112.915		0,00	0,00	0,00	0,00	0,00	0,00	6.500,00	0,00	0,00	6.500,00	0,00
112.916		0,00	0,00	0,00	0,00	0,00	0,00	5.000,00	0,00	0,00	5.000,00	0,00
112.917		0,00	0,00	0,00	0,00	0,00	0,00	1.711,30	0,00	0,00	1.711,30	0,00

Capitolo	Denominazione	G E S T I O N E di C O M P E T E N Z A								
		Previsione Iniziale	Var.in + (7-4)	Var.in - (4-7)	Prev.Defin. (4+5-6)	Somme Pagate	Da Pagare (10-8)	Tot.Imp. (8+9)	Diff.in + (10-7)	Diff.in - (7-10)
2	3	4	5	6	7	8	9	10	11	12
112.918	Imposta di registro e di bollo	0,00	0,00	0,00	0,00	0,00	0,00	0,00	0,00	0,00
112.919	Tributi sulle successioni e donazioni	0,00	0,00	0,00	0,00	0,00	0,00	0,00	0,00	0,00
112.2915	Tassa e/o tariffa smaltimento rifiuti solidi urbani	12.000,00	0,00	0,00	12.000,00	11.885,01	0,00	11.885,01	0,00	114,99
112.3915	Tassa e/o tariffa smaltimento rifiuti solidi urbani	77.500,00	8.886,00	0,00	86.386,00	59.273,23	0,00	59.273,23	0,00	27.112,77
112.3916	Imposta municipale propria	0,00	1.792,73	0,00	1.792,73	1.827,73	0,00	1.827,73	35,00	0,00
112.3917	Imposta sul reddito delle persone giuridiche (ex IRPEG)	20.000,00	0,00	0,00	20.000,00	0,00	0,00	0,00	0,00	20.000,00
112.3918	Imposta di registro e di bollo	10.100,00	0,00	0,00	10.100,00	4.529,64	2,00	4.531,64	0,00	5.568,36
124.1	Imposte, tasse e tributi vari	0,00	0,00	0,00	0,00	0,00	0,00	0,00	0,00	0,00
124.3	Spese e commissioni bancarie	0,00	0,00	0,00	0,00	0,00	0,00	0,00	0,00	0,00
124.900	Interessi di mora ad altri soggetti	0,00	0,00	0,00	0,00	0,00	0,00	0,00	0,00	0,00
124.902	Oneri per servizio di tesoreria	0,00	0,00	0,00	0,00	0,00	0,00	0,00	0,00	0,00
124.3900	Interessi di mora ad altri soggetti	0,00	149,39	0,00	149,39	33,58	0,00	33,58	0,00	115,81
124.3902	Oneri per servizio di Tesoreria	0,00	69.000,00	0,00	69.000,00	356,80	32.000,00	32.356,80	0,00	36.643,20
124.3904	Interessi di mora a Amministrazioni Centrali	0,00	2.077,21	0,00	2.077,21	2.077,21	0,00	2.077,21	0,00	0,00
124.3905	Interessi di mora a Amministrazioni Locali	0,00	0,00	0,00	0,00	0,00	0,00	0,00	0,00	0,00
	Totale 1.1.2.4	119.600,00	81.905,33	0,00	201.505,33	79.983,20	32.002,00	111.985,20	35,00	89.555,13

IST. NAZ. DI DOCUMENTAZIONE, INNOVAZIONE E RICERCA EDUCATIVA

RENDICONTO FINANZIARIO GESTIONALE

ALLEGATO 10 (Parte B)

USCITA 2019

Pagina 24

Capitolo		G E S T I O N E dei R E S I D U I						G E S T I O N E di C A S S A				
		Residui Iniziali	Pagati	Da Pagare (16-14)	Totali (14+15)	Var.in + (16-13)	Var.in - (13-16)	Previsioni	Pagamenti	Diff.in + (20-19)	Diff.in - (19-20)	Tot.Residui (9+15)
2		13	14	15	16	17	18	19	20	21	22	23
112.918		4,00	4,00	0,00	4,00	0,00	0,00	4.500,00	4,00	0,00	4.496,00	0,00
112.919		0,00	0,00	0,00	0,00	0,00	0,00	0,00	0,00	0,00	0,00	0,00
112.2915		0,00	0,00	0,00	0,00	0,00	0,00	12.000,00	11.885,01	0,00	114,99	0,00
112.3915		0,00	0,00	0,00	0,00	0,00	0,00	86.386,00	59.273,23	0,00	27.112,77	0,00
112.3916		0,00	0,00	0,00	0,00	0,00	0,00	1.792,73	1.827,73	35,00	0,00	0,00
112.3917		0,00	0,00	0,00	0,00	0,00	0,00	20.000,00	0,00	0,00	20.000,00	0,00
112.3918		0,00	0,00	0,00	0,00	0,00	0,00	10.100,00	4.529,64	0,00	5.570,36	2,00
124.1		0,00	0,00	0,00	0,00	0,00	0,00	240,00	0,00	0,00	240,00	0,00
124.3		32.000,00	16.000,00	16.000,00	32.000,00	0,00	0,00	32.000,00	16.000,00	0,00	16.000,00	16.000,00
124.900		0,00	0,00	0,00	0,00	0,00	0,00	0,00	0,00	0,00	0,00	0,00
124.902		0,00	0,00	0,00	0,00	0,00	0,00	1.000,00	0,00	0,00	1.000,00	0,00
124.3900		0,00	0,00	0,00	0,00	0,00	0,00	149,39	33,58	0,00	115,81	0,00
124.3902		0,00	0,00	0,00	0,00	0,00	0,00	37.000,00	356,80	0,00	36.643,20	32.000,00
124.3904		0,00	0,00	0,00	0,00	0,00	0,00	2.077,21	2.077,21	0,00	0,00	0,00
124.3905		0,00	0,00	0,00	0,00	0,00	0,00	0,00	0,00	0,00	0,00	0,00
Totale	1.1.2.4	32.004,00	16.004,00	16.000,00	32.004,00	0,00	0,00	220.456,63	95.987,20	35,00	124.504,43	48.002,00

IST. NAZ. DI DOCUMENTAZIONE, INNOVAZIONE E RICERCA EDUCATIVA

RENDICONTO FINANZIARIO GESTIONALE

USCITA 2019

ALLEGATO 10 (Parte B)

Pagina 25

Capitolo		G E S T I O N E dei R E S I D U I						G E S T I O N E di C A S S A				
		Residui Iniziali	Pagati	Da Pagare (16-14)	Totali (14+15)	Var.in + (16-13)	Var.in - (13-16)	Previsioni	Pagamenti	Diff.in + (20-19)	Diff.in - (19-20)	Tot.Residui (9+15)
2		13	14	15	16	17	18	19	20	21	22	23
	1.1.2.5											
125.900		0,00	0,00	0,00	0,00	0,00	0,00	500,00	0,00	0,00	500,00	0,00
125.902		0,00	0,00	0,00	0,00	0,00	0,00	1.000,00	0,00	0,00	1.000,00	0,00
125.903		0,00	0,00	0,00	0,00	0,00	0,00	1.165,00	0,00	0,00	1.165,00	0,00
125.1904		0,00	0,00	0,00	0,00	0,00	0,00	20.141,17	20.141,17	0,00	0,00	0,00
125.2903		0,00	0,00	0,00	0,00	0,00	0,00	2.132.863,07	2.082.863,07	0,00	50.000,00	0,00
125.2904		0,00	0,00	0,00	0,00	0,00	0,00	0,00	0,00	0,00	0,00	0,00
Totale	1.1.2.5	0,00	0,00	0,00	0,00	0,00	0,00	2.155.669,24	2.103.004,24	0,00	52.665,00	0,00
	1.1.2.6											
113.3940		0,00	0,00	0,00	0,00	0,00	0,00	40.000,00	0,00	0,00	40.000,00	40.000,00
126.900		0,00	0,00	0,00	0,00	0,00	0,00	550,50	0,00	0,00	550,50	0,00
126.901		27,28	27,28	0,00	27,28	0,00	0,00	27,28	27,28	0,00	0,00	0,00

Capitolo	Denominazione	G E S T I O N E di C O M P E T E N Z A								
		Previsione Iniziale	Var.in + (7-4)	Var.in - (4-7)	Prev.Defin. (4+5-6)	Somme Pagate	Da Pagare (10-8)	Tot.Imp. (8+9)	Diff.in + (10-7)	Diff.in - (7-10)
2	3	4	5	6	7	8	9	10	11	12
126.902	Spese per risarcimento danni	0,00	0,00	0,00	0,00	0,00	0,00	0,00	0,00	0,00
126.3901	Spese dovute a sanzioni	0,00	3.446,88	0,00	3.446,88	3.639,58	0,00	3.639,58	192,70	0,00
126.3903	Oneri da contenzioso	0,00	22.231,66	0,00	22.231,66	22.231,66	0,00	22.231,66	0,00	0,00
	Totale 1.1.2.6	1.000.000,00	65.678,54	999.449,50	66.229,04	25.871,24	40.000,00	65.871,24	192,70	550,50
	1.1.2.7 - GESTIONE AGENZIA NAZIONALE SVILUPPO AUTONOMIA SCOLASTICA									
	Totale 1.1.2.7	0,00	0,00	0,00	0,00	0,00	0,00	0,00	0,00	0,00
	1.1.5 - ACCANTONAMENTI A FONDI RISCHI ED ONERI									
	1.1.5.1 - FONDO RISCHI ED ONERI									
	Totale 1.1.5.1	0,00	0,00	0,00	0,00	0,00	0,00	0,00	0,00	0,00
	Totale TITOLO I USCITE CORRENTI	202.321.639,72	25.743.861,63	0,00	228.065.501,35	159.161.135,50	54.036.399,45	213.197.534,95	0,00	14.867.966,40

IST. NAZ. DI DOCUMENTAZIONE, INNOVAZIONE E RICERCA EDUCATIVA

RENDICONTO FINANZIARIO GESTIONALE

USCITA 2019

ALLEGATO 10 (Parte B)

Pagina 26

Capitolo		G E S T I O N E dei R E S I D U I						G E S T I O N E di C A S S A				
		Residui Iniziali	Pagati	Da Pagare (16-14)	Totali (14+15)	Var.in + (16-13)	Var.in - (13-16)	Previsioni	Pagamenti	Diff.in + (20-19)	Diff.in - (19-20)	Tot.Residui (9+15)
2		13	14	15	16	17	18	19	20	21	22	23
126.902		0,00	0,00	0,00	0,00	0,00	0,00	0,00	0,00	0,00	0,00	0,00
126.3901		0,00	0,00	0,00	0,00	0,00	0,00	3.446,88	3.639,58	192,70	0,00	0,00
126.3903		0,00	0,00	0,00	0,00	0,00	0,00	22.231,66	22.231,66	0,00	0,00	0,00
Totale	1.1.2.6	27,28	27,28	0,00	27,28	0,00	0,00	66.256,32	25.898,52	192,70	40.550,50	40.000,00
	1.1.2.7											
Totale	1.1.2.7	0,00	0,00	0,00	0,00	0,00	0,00	0,00	0,00	0,00	0,00	0,00
	1.1.5											
	1.1.5.1											
Totale	1.1.5.1	0,00	0,00	0,00	0,00	0,00	0,00	0,00	0,00	0,00	0,00	0,00
Totale Titolo		63.225.463,25	30.556.719,75	29.218.751,44	59.775.471,19	0,00	3.449.992,06	254.853.246,27	189.717.855,25	0,00	65.135.391,02	83.255.150,89

IST. NAZ. DI DOCUMENTAZIONE, INNOVAZIONE E RICERCA EDUCATIVA

RENDICONTO FINANZIARIO GESTIONALE

USCITA 2019

ALLEGATO 10 (Parte B)

Pagina 27

Capitolo		G E S T I O N E dei R E S I D U I					G E S T I O N E di C A S S A					
		Residui Iniziali	Pagati	Da Pagare (16-14)	Totali (14+15)	Var.in + (16-13)	Var.in - (13-16)	Previsioni	Pagamenti	Diff.in + (20-19)	Diff.in - (19-20)	Tot.Residui (9+15)
2		13	14	15	16	17	18	19	20	21	22	23
					0,00	0,00	0,00		0,00	0,00	0,00	0,00
	1											
	1.2											
	1.2.1											
	1.2.1.1											
211.2		4.792,03	0,00	0,00	0,00	0,00	4.792,03	6.591,40	0,00	0,00	6.591,40	0,00
Totale	1.2.1.1	4.792,03	0,00	0,00	0,00	0,00	4.792,03	6.591,40	0,00	0,00	6.591,40	0,00
	1.2.1.2											
212.1		7.547,16	0,00	7.547,16	7.547,16	0,00	0,00	7.547,16	0,00	0,00	7.547,16	7.547,16
212.2		0,00	0,00	0,00	0,00	0,00	0,00	0,00	0,00	0,00	0,00	0,00
212.5		0,00	0,00	0,00	0,00	0,00	0,00	65.867,69	0,00	0,00	65.867,69	0,00
212.6		0,00	0,00	0,00	0,00	0,00	0,00	31,96	0,00	0,00	31,96	0,00
212.901		27.760,00	27.760,00	0,00	27.760,00	0,00	0,00	27.760,00	27.760,00	0,00	0,00	0,00
212.902		2.310,68	2.310,68	0,00	2.310,68	0,00	0,00	2.310,68	2.310,68	0,00	0,00	0,00
212.903		33.751,05	33.558,00	193,05	33.751,05	0,00	0,00	33.751,05	33.558,00	0,00	193,05	193,05

Capitolo	Denominazione	G E S T I O N E di C O M P E T E N Z A								
		Previsione Iniziale	Var.in + (7-4)	Var.in - (4-7)	Prev.Defin. (4+5-6)	Somme Pagate	Da Pagare (10-8)	Tot.Imp. (8+9)	Diff.in + (10-7)	Diff.in - (7-10)
2	3	4	5	6	7	8	9	10	11	12
212.904	Macchine per ufficio	0,00	0,00	0,00	0,00	0,00	0,00	0,00	0,00	0,00
212.905	Postazioni di lavoro	0,00	0,00	0,00	0,00	0,00	0,00	0,00	0,00	0,00
212.906	Fabbricati ad uso commerciale e istituzionale	0,00	0,00	0,00	0,00	0,00	0,00	0,00	0,00	0,00
212.907	Acquisto software	0,00	0,00	0,00	0,00	0,00	0,00	0,00	0,00	0,00
212.910	Periferiche	0,00	0,00	0,00	0,00	0,00	0,00	0,00	0,00	0,00
212.911	Apparati di telecomunicazioni	0,00	0,00	0,00	0,00	0,00	0,00	0,00	0,00	0,00
212.912	Hardware n.a.c.	0,00	0,00	0,00	0,00	0,00	0,00	0,00	0,00	0,00
212.913	Tablet e dispositivi di telefonia fissa e mobile	0,00	0,00	0,00	0,00	0,00	0,00	0,00	0,00	0,00
212.914	Manutenzione straordinaria su beni demaniali di terzi	0,00	0,00	0,00	0,00	0,00	0,00	0,00	0,00	0,00
212.915	Manutenzione straordinaria su altri beni di terzi	0,00	0,00	0,00	0,00	0,00	0,00	0,00	0,00	0,00
212.916	Opere dell'ingegno e diritti di autore	0,00	0,00	0,00	0,00	0,00	0,00	0,00	0,00	0,00
212.1901	Mobili e arredi per ufficio	0,00	450,00	0,00	450,00	0,00	400,00	400,00	0,00	50,00
212.1902	Macchinari	12.166,67	6.990,00	0,00	19.156,67	5.688,66	0,00	5.688,66	0,00	13.468,01
212.1905	Postazioni di lavoro	80.966,67	24.485,00	0,00	105.451,67	21.117,40	13.888,74	35.006,14	0,00	70.445,53
212.1907	Acquisto software	6.000,00	0,00	1.000,00	5.000,00	0,00	0,00	0,00	0,00	5.000,00

IST. NAZ. DI DOCUMENTAZIONE, INNOVAZIONE E RICERCA EDUCATIVA

RENDICONTO FINANZIARIO GESTIONALE

USCITA 2019

ALLEGATO 10 (Parte B)

Pagina 28

Capitolo	G E S T I O N E dei R E S I D U I						G E S T I O N E di C A S S A				
	Residui Iniziali	Pagati	Da Pagare (16-14)	Totali (14+15)	Var.in + (16-13)	Var.in - (13-16)	Previsioni	Pagamenti	Diff.in + (20-19)	Diff.in - (19-20)	Tot.Residui (9+15)
2	13	14	15	16	17	18	19	20	21	22	23
212.904	0,00	0,00	0,00	0,00	0,00	0,00	0,00	0,00	0,00	0,00	0,00
212.905	61.470,78	61.436,60	34,18	61.470,78	0,00	0,00	61.470,78	61.436,60	0,00	34,18	34,18
212.906	21.442,41	0,00	21.442,41	21.442,41	0,00	0,00	21.442,41	0,00	0,00	21.442,41	21.442,41
212.907	0,00	0,00	0,00	0,00	0,00	0,00	0,00	0,00	0,00	0,00	0,00
212.910	64,15	64,15	0,00	64,15	0,00	0,00	64,15	64,15	0,00	0,00	0,00
212.911	6.754,35	1.105,14	5.649,21	6.754,35	0,00	0,00	6.754,35	1.105,14	0,00	5.649,21	5.649,21
212.912	0,00	0,00	0,00	0,00	0,00	0,00	0,00	0,00	0,00	0,00	0,00
212.913	3.538,58	3.503,44	22,70	3.526,14	0,00	12,44	3.538,58	3.503,44	0,00	35,14	22,70
212.914	0,00	0,00	0,00	0,00	0,00	0,00	0,00	0,00	0,00	0,00	0,00
212.915	58.338,66	58.223,66	115,00	58.338,66	0,00	0,00	58.338,66	58.223,66	0,00	115,00	115,00
212.916	0,00	0,00	0,00	0,00	0,00	0,00	0,00	0,00	0,00	0,00	0,00
212.1901	0,00	0,00	0,00	0,00	0,00	0,00	450,00	0,00	0,00	450,00	400,00
212.1902	0,00	0,00	0,00	0,00	0,00	0,00	16.923,34	5.688,66	0,00	11.234,68	0,00
212.1905	0,00	0,00	0,00	0,00	0,00	0,00	89.258,34	21.117,40	0,00	68.140,94	13.888,74
212.1907	0,00	0,00	0,00	0,00	0,00	0,00	5.000,00	0,00	0,00	5.000,00	0,00

Capitolo	Denominazione	G E S T I O N E di C O M P E T E N Z A								
		Previsione Iniziale	Var.in + (7-4)	Var.in - (4-7)	Prev.Defin. (4+5-6)	Somme Pagate	Da Pagare (10-8)	Tot.Imp. (8+9)	Diff.in + (10-7)	Diff.in - (7-10)
2	3	4	5	6	7	8	9	10	11	12
212.1910	Periferiche	15.666,67	15.719,00	0,00	31.385,67	9.719,45	6.148,80	15.868,25	0,00	15.517,42
212.1911	Apparati di telecomunicazioni	500,00	0,00	0,00	500,00	0,00	0,00	0,00	0,00	500,00
212.1912	Hardware n.a.c.	12.666,67	0,00	0,00	12.666,67	317,20	0,00	317,20	0,00	12.349,47
212.1913	Tablet e dispositivi di telefonia fissa e mobile	16.116,67	8.550,00	0,00	24.666,67	5.967,80	1.496,95	7.464,75	0,00	17.201,92
212.1916	OPERE DELL'INGEGNO E DIRITTI D'AUTORE	0,00	9.760,00	0,00	9.760,00	8.000,00	0,00	8.000,00	0,00	1.760,00
212.1918	Sviluppo software e manutenzione evolutiva	11.200,00	22.000,00	0,00	33.200,00	0,00	0,00	0,00	0,00	33.200,00
212.2901	Mobili e arredi per ufficio	10.000,00	0,00	0,00	10.000,00	0,00	0,00	0,00	0,00	10.000,00
212.2903	Impianti	10.000,00	0,00	0,00	10.000,00	0,00	1.449,60	1.449,60	0,00	8.550,40
212.2905	Postazioni di lavoro	10.000,00	0,00	0,00	10.000,00	0,00	0,00	0,00	0,00	10.000,00
212.2910	Periferiche	3.000,00	0,00	0,00	3.000,00	0,00	0,00	0,00	0,00	3.000,00
212.2911	Apparati di telecomunicazioni	2.000,00	0,00	0,00	2.000,00	0,00	0,00	0,00	0,00	2.000,00
212.3901	Mobili e arredi per ufficio	85.000,00	0,00	0,00	85.000,00	9.791,97	5.751,02	15.542,99	0,00	69.457,01
212.3903	Impianti	45.000,00	268.000,00	0,00	313.000,00	41.937,73	251.070,38	293.008,11	0,00	19.991,89
212.3905	Postazioni di lavoro	48.800,00	0,00	0,00	48.800,00	7.605,88	0,00	7.605,88	0,00	41.194,12
212.3909	Server	18.300,00	0,00	0,00	18.300,00	0,00	0,00	0,00	0,00	18.300,00
212.3910	Periferiche	24.400,00	0,00	0,00	24.400,00	498,98	0,00	498,98	0,00	23.901,02

IST. NAZ. DI DOCUMENTAZIONE, INNOVAZIONE E RICERCA EDUCATIVA

RENDICONTO FINANZIARIO GESTIONALE

USCITA 2019

ALLEGATO 10 (Parte B)

Pagina 29

Capitolo	G E S T I O N E dei R E S I D U I						G E S T I O N E di C A S S A				
	Residui Iniziali	Pagati	Da Pagare (16-14)	Totali (14+15)	Var.in + (16-13)	Var.in - (13-16)	Previsioni	Pagamenti	Diff.in + (20-19)	Diff.in - (19-20)	Tot.Residui (9+15)
2	13	14	15	16	17	18	19	20	21	22	23
212.1910	0,00	0,00	0,00	0,00	0,00	0,00	28.852,34	9.719,45	0,00	19.132,89	6.148,80
212.1911	0,00	0,00	0,00	0,00	0,00	0,00	460,00	0,00	0,00	460,00	0,00
212.1912	0,00	0,00	0,00	0,00	0,00	0,00	10.333,34	317,20	0,00	10.016,14	0,00
212.1913	0,00	0,00	0,00	0,00	0,00	0,00	22.163,34	5.967,80	0,00	16.195,54	1.496,95
212.1916	0,00	0,00	0,00	0,00	0,00	0,00	9.760,00	8.000,00	0,00	1.760,00	0,00
212.1918	0,00	0,00	0,00	0,00	0,00	0,00	30.960,00	0,00	0,00	30.960,00	0,00
212.2901	0,00	0,00	0,00	0,00	0,00	0,00	9.000,00	0,00	0,00	9.000,00	0,00
212.2903	0,00	0,00	0,00	0,00	0,00	0,00	9.000,00	0,00	0,00	9.000,00	1.449,60
212.2905	0,00	0,00	0,00	0,00	0,00	0,00	9.000,00	0,00	0,00	9.000,00	0,00
212.2910	0,00	0,00	0,00	0,00	0,00	0,00	2.700,00	0,00	0,00	2.700,00	0,00
212.2911	0,00	0,00	0,00	0,00	0,00	0,00	1.800,00	0,00	0,00	1.800,00	0,00
212.3901	0,00	0,00	0,00	0,00	0,00	0,00	76.500,00	9.791,97	0,00	66.708,03	5.751,02
212.3903	0,00	0,00	0,00	0,00	0,00	0,00	308.500,00	41.937,73	0,00	266.562,27	251.070,38
212.3905	0,00	0,00	0,00	0,00	0,00	0,00	43.920,00	7.605,88	0,00	36.314,12	0,00
212.3909	0,00	0,00	0,00	0,00	0,00	0,00	16.470,00	0,00	0,00	16.470,00	0,00
212.3910	0,00	0,00	0,00	0,00	0,00	0,00	21.960,00	498,98	0,00	21.461,02	0,00

Capitolo	Denominazione	G E S T I O N E di C O M P E T E N Z A								
		Previsione Iniziale	Var.in + (7-4)	Var.in - (4-7)	Prev.Defin. (4+5-6)	Somme Pagate	Da Pagare (10-8)	Tot.Imp. (8+9)	Diff.in + (10-7)	Diff.in - (7-10)
2	3	4	5	6	7	8	9	10	11	12
212.3911	Apparati di telecomunicazioni	40.000,00	0,00	0,00	40.000,00	0,00	0,00	0,00	0,00	40.000,00
212.3913	Tablet e dispositivi di telefonia fissa e mobile	20.000,00	0,00	0,00	20.000,00	3.048,21	1.262,64	4.310,85	0,00	15.689,15
	Totale 1.2.1.2	471.783,35	355.954,00	1.000,00	826.737,35	113.693,28	281.468,13	395.161,41	0,00	431.575,94
	1.2.1.3 - PARTECIPAZIONE E ACQUISTO DI VALORI MOBILIARI									
	Totale 1.2.1.3	0,00	0,00	0,00	0,00	0,00	0,00	0,00	0,00	0,00
	Totale TITOLO II - USCITE IN CONTO CAPITALE	471.783,35	354.954,00	0,00	826.737,35	113.693,28	281.468,13	395.161,41	0,00	431.575,94

IST. NAZ. DI DOCUMENTAZIONE, INNOVAZIONE E RICERCA EDUCATIVA

RENDICONTO FINANZIARIO GESTIONALE

USCITA 2019

ALLEGATO 10 (Parte B)

Pagina 30

Capitolo		G E S T I O N E dei R E S I D U I						G E S T I O N E di C A S S A				
		Residui Iniziali	Pagati	Da Pagare (16-14)	Totali (14+15)	Var.in + (16-13)	Var.in - (13-16)	Previsioni	Pagamenti	Diff.in + (20-19)	Diff.in - (19-20)	Tot.Residui (9+15)
2		13	14	15	16	17	18	19	20	21	22	23
212.3911		0,00	0,00	0,00	0,00	0,00	0,00	36.000,00	0,00	0,00	36.000,00	0,00
212.3913		0,00	0,00	0,00	0,00	0,00	0,00	18.000,00	3.048,21	0,00	14.951,79	1.262,64
Totale	1.2.1.2	222.977,82	187.961,67	35.003,71	222.965,38	0,00	12,44	1.055.888,17	301.654,95	0,00	754.233,22	316.471,84
	1.2.1.3											
Totale	1.2.1.3	0,00	0,00	0,00	0,00	0,00	0,00	0,00	0,00	0,00	0,00	0,00
Totale Titolo		227.769,85	187.961,67	35.003,71	222.965,38	0,00	4.804,47	1.062.479,57	301.654,95	0,00	760.824,62	316.471,84

Capitolo	Denominazione	G E S T I O N E di C O M P E T E N Z A								
		Previsione Iniziale	Var.in + (7-4)	Var.in - (4-7)	Prev.Defin. (4+5-6)	Somme Pagate	Da Pagare (10-8)	Tot.Imp. (8+9)	Diff.in + (10-7)	Diff.in - (7-10)
2	3	4	5	6	7	8	9	10	11	12
	1 - CENTRO RESPONSABILITA' AMM/VA A									
	1.4 - TITOLO IV - PARTITE DI GIRO									
	1.4.1 - USCITE AVENTI NATURA DI PARTITE DI GIRO									
	1.4.1.1 - USCITE AVENTI NATURA DI PARTITE DI GIRO									
411.2	Trattenute a favore di terzi	0,00	0,00	0,00	0,00	0,00	0,00	0,00	0,00	0,00
411.3	Depositi cauzionali	0,00	0,00	0,00	0,00	0,00	0,00	0,00	0,00	0,00
411.4	Partite in conto sospeso	0,00	0,00	0,00	0,00	0,00	0,00	0,00	0,00	0,00
411.900	Versamenti di ritenute erariali su Redditi da lavoro dipendente riscosse per conto terzi	4.100.000,00	0,00	0,00	4.100.000,00	2.526.845,67	358.078,44	2.884.924,11	0,00	1.215.075,89
411.901	Versamenti di ritenute previdenziali e assistenziali su Redditi da lavoro dipendente riscosse per conto terzi	2.100.000,00	0,00	0,00	2.100.000,00	1.282.715,39	179.244,67	1.461.960,06	0,00	638.039,94
411.902	Costituzione fondi economali e carte aziendali	20.000,00	0,00	0,00	20.000,00	3.300,00	0,00	3.300,00	0,00	16.700,00
411.903	Altre uscite per partite di giro n.a.c.	1.000.000,00	0,00	0,00	1.000.000,00	147.716,01	1.750,50	149.466,51	0,00	850.533,49
411.904	Costituzione di depositi cauzionali o contrattuali presso terzi	0,00	0,00	0,00	0,00	0,00	0,00	0,00	0,00	0,00
411.905	Altre uscite per conto terzi n.a.c.	300.000,00	0,00	0,00	300.000,00	21.684,00	0,00	21.684,00	0,00	278.316,00

IST. NAZ. DI DOCUMENTAZIONE, INNOVAZIONE E RICERCA EDUCATIVA

RENDICONTO FINANZIARIO GESTIONALE

USCITA 2019

ALLEGATO 10 (Parte B)

Pagina 31

Capitolo		G E S T I O N E dei R E S I D U I						G E S T I O N E di C A S S A				
		Residui Iniziali	Pagati	Da Pagare (16-14)	Totali (14+15)	Var.in + (16-13)	Var.in - (13-16)	Previsioni	Pagamenti	Diff.in + (20-19)	Diff.in - (19-20)	Tot.Residui (9+15)
2		13	14	15	16	17	18	19	20	21	22	23
	1											
	1.4											
	1.4.1											
	1.4.1.1											
411.2		0,00	0,00	0,00	0,00	0,00	0,00	0,90	0,00	0,00	0,90	0,00
411.3		3.046,75	0,00	2.446,75	2.446,75	0,00	600,00	3.046,75	0,00	0,00	3.046,75	2.446,75
411.4		4.936,55	0,00	0,00	0,00	0,00	4.936,55	5.296,18	0,00	0,00	5.296,18	0,00
411.900		369.834,15	344.678,92	25.155,23	369.834,15	0,00	0,00	4.469.834,15	2.871.524,59	0,00	1.598.309,56	383.233,67
411.901		177.481,25	175.379,41	2.101,84	177.481,25	0,00	0,00	2.350.000,00	1.458.094,80	0,00	891.905,20	181.346,51
411.902		0,00	0,00	0,00	0,00	0,00	0,00	20.000,00	3.300,00	0,00	16.700,00	0,00
411.903		5.222,56	5.028,57	14,00	5.042,57	0,00	179,99	1.040.000,00	152.744,58	0,00	887.255,42	1.764,50
411.904		5.765,48	1.977,25	3.788,23	5.765,48	0,00	0,00	7.000,00	1.977,25	0,00	5.022,75	3.788,23
411.905		0,00	0,00	0,00	0,00	0,00	0,00	300.000,00	21.684,00	0,00	278.316,00	0,00

Capitolo	Denominazione	G E S T I O N E di C O M P E T E N Z A								
		Previsione Iniziale	Var.in + (7-4)	Var.in - (4-7)	Prev.Defin. (4+5-6)	Somme Pagate	Da Pagare (10-8)	Tot.Imp. (8+9)	Diff.in + (10-7)	Diff.in - (7-10)
2	3	4	5	6	7	8	9	10	11	12
411.906	Altri versamenti di ritenute al personale dipendente per conto di terzi	200.000,00	0,00	0,00	200.000,00	74.742,46	7.204,39	81.946,85	0,00	118.053,15
411.907	Versamenti di ritenute erariali su Redditi da lavoro autonomo per conto terzi	420.000,00	0,00	0,00	420.000,00	228.600,09	36.904,27	265.504,36	0,00	154.495,64
411.908	Versamenti di ritenute previdenziali e assistenziali su Redditi da lavoro autonomo per conto terzi	50.000,00	0,00	0,00	50.000,00	6.392,51	184,04	6.576,55	0,00	43.423,45
411.909	Altri versamenti di ritenute al personale con contratto di lavoro autonomo per conto di terzi	10.000,00	0,00	0,00	10.000,00	0,00	0,00	0,00	0,00	10.000,00
411.910	Versamento delle ritenute per scissione contabile Iva (split payment)	1.000.000,00	0,00	0,00	1.000.000,00	554.409,38	61.714,59	616.123,97	0,00	383.876,03
411.911	Restituzione di depositi cauzionali o contrattuali di terzi	30.000,00	0,00	0,00	30.000,00	3.585,81	5.360,00	8.945,81	0,00	21.054,19
	Totale 1.4.1.1	9.230.000,00	0,00	0,00	9.230.000,00	4.849.991,32	650.440,90	5.500.432,22	0,00	3.729.567,78
	Totale TITOLO IV - PARTITE DI GIRO	9.230.000,00	0,00	0,00	9.230.000,00	4.849.991,32	650.440,90	5.500.432,22	0,00	3.729.567,78

IST. NAZ. DI DOCUMENTAZIONE, INNOVAZIONE E RICERCA EDUCATIVA

RENDICONTO FINANZIARIO GESTIONALE

USCITA 2019

ALLEGATO 10 (Parte B)

Pagina 32

Capitolo		G E S T I O N E dei R E S I D U I						G E S T I O N E di C A S S A				
		Residui Iniziali	Pagati	Da Pagare (16-14)	Totali (14+15)	Var.in + (16-13)	Var.in - (13-16)	Previsioni	Pagamenti	Diff.in + (20-19)	Diff.in - (19-20)	Tot.Residui (9+15)
2		13	14	15	16	17	18	19	20	21	22	23
411.906		0,00	0,00	0,00	0,00	0,00	0,00	215.000,00	74.742,46	0,00	140.257,54	7.204,39
411.907		21.626,34	21.626,34	0,00	21.626,34	0,00	0,00	470.000,00	250.226,43	0,00	219.773,57	36.904,27
411.908		436,20	436,20	0,00	436,20	0,00	0,00	51.000,00	6.828,71	0,00	44.171,29	184,04
411.909		0,00	0,00	0,00	0,00	0,00	0,00	10.000,00	0,00	0,00	10.000,00	0,00
411.910		59.838,93	59.838,93	0,00	59.838,93	0,00	0,00	1.130.000,00	614.248,31	0,00	515.751,69	61.714,59
411.911		711,80	0,00	711,80	711,80	0,00	0,00	30.000,00	3.585,81	0,00	26.414,19	6.071,80
Totale	1.4.1.1	648.900,01	608.965,62	34.217,85	643.183,47	0,00	5.716,54	10.101.177,98	5.458.956,94	0,00	4.642.221,04	684.658,75
Totale Titolo		648.900,01	608.965,62	34.217,85	643.183,47	0,00	5.716,54	10.101.177,98	5.458.956,94	0,00	4.642.221,04	684.658,75

Capitolo	Denominazione	G E S T I O N E di C O M P E T E N Z A								
		Previsione Iniziale	Var.in + (7-4)	Var.in - (4-7)	Prev.Defin. (4+5-6)	Somme Pagate	Da Pagare (10-8)	Tot.Imp. (8+9)	Diff.in + (10-7)	Diff.in - (7-10)
2	3	4	5	6	7	8	9	10	11	12
	Riepilogo dei titoli C.D.R. 1									
	Titolo I	202.321.639,72	25.743.861,63	0,00	228.065.501,35	159.161.135,50	54.036.399,45	213.197.534,95	0,00	14.867.966,40
	Titolo II	471.783,35	354.954,00	0,00	826.737,35	113.693,28	281.468,13	395.161,41	0,00	431.575,94
	Titolo III	0,00	0,00	0,00	0,00	0,00	0,00	0,00	0,00	0,00
	Titolo IV	9.230.000,00	0,00	0,00	9.230.000,00	4.849.991,32	650.440,90	5.500.432,22	0,00	3.729.567,78
	TOTALE DELLE USCITE C.D.R. 1	212.023.423,07	26.098.815,63	0,00	238.122.238,70	164.124.820,10	54.968.308,48	219.093.128,58	0,00	19.029.110,12

IST. NAZ. DI DOCUMENTAZIONE, INNOVAZIONE E RICERCA EDUCATIVA

RENDICONTO FINANZIARIO GESTIONALE

USCITA 2019

ALLEGATO 10 (Parte B)

Pagina 33

Capitolo	G E S T I O N E dei R E S I D U I						G E S T I O N E di C A S S A				
	Residui Iniziali	Pagati	Da Pagare (16-14)	Totali (14+15)	Var.in + (16-13)	Var.in - (13-16)	Previsioni	Pagamenti	Diff.in + (20-19)	Diff.in - (19-20)	Tot.Residui (9+15)
2	13	14	15	16	17	18	19	20	21	22	23
Titolo I	63.225.463,25	30.556.719,75	29.218.751,44	59.775.471,19	0,00	3.449.992,06	254.853.246,27	189.717.855,25	0,00	65.135.391,02	83.255.150,89
Titolo II	227.769,85	187.961,67	35.003,71	222.965,38	0,00	4.804,47	1.062.479,57	301.654,95	0,00	760.824,62	316.471,84
Titolo III	0,00	0,00	0,00	0,00	0,00	0,00	0,00	0,00	0,00	0,00	0,00
Titolo IV	648.900,01	608.965,62	34.217,85	643.183,47	0,00	5.716,54	10.101.177,98	5.458.956,94	0,00	4.642.221,04	684.658,75
Totale Titolo	64.102.133,11	31.353.647,04	29.287.973,00	60.641.620,04	0,00	3.460.513,07	266.016.903,82	195.478.467,14	0,00	70.538.436,68	84.256.281,48

Capitolo	Denominazione	G E S T I O N E di C O M P E T E N Z A								
		Previsione Iniziale	Var.in + (7-4)	Var.in - (4-7)	Prev.Defin. (4+5-6)	Somme Pagate	Da Pagare (10-8)	Tot.Imp. (8+9)	Diff.in + (10-7)	Diff.in - (7-10)
2	3	4	5	6	7	8	9	10	11	12
	RIEPILOGO GENERALE									
	Titolo I	202.321.639,72	25.743.861,63	0,00	228.065.501,35	159.161.135,50	54.036.399,45	213.197.534,95	0,00	14.867.966,40
	Titolo II	471.783,35	354.954,00	0,00	826.737,35	113.693,28	281.468,13	395.161,41	0,00	431.575,94
	Titolo III	0,00	0,00	0,00	0,00	0,00	0,00	0,00	0,00	0,00
	Titolo IV	9.230.000,00	0,00	0,00	9.230.000,00	4.849.991,32	650.440,90	5.500.432,22	0,00	3.729.567,78
	TOTALE DELLE USCITE	212.023.423,07	26.098.815,63	0,00	238.122.238,70	164.124.820,10	54.968.308,48	219.093.128,58	0,00	19.029.110,12
	Disavanzo di amministrazione	0,00	0,00	0,00	0,00					
	TOTALE GENERALE DELLE USCITE	212.023.423,07	26.098.815,63	0,00	238.122.238,70	164.124.820,10	54.968.308,48	219.093.128,58	0,00	19.029.110,12

IST. NAZ. DI DOCUMENTAZIONE, INNOVAZIONE E RICERCA EDUCATIVA

RENDICONTO FINANZIARIO GESTIONALE

USCITA 2019

ALLEGATO 10 (Parte B)

Pagina 34

Capitolo	G E S T I O N E dei R E S I D U I						G E S T I O N E di C A S S A				
	Residui Iniziali	Pagati	Da Pagare (16-14)	Totali (14+15)	Var.in + (16-13)	Var.in - (13-16)	Previsioni	Pagamenti	Diff.in + (20-19)	Diff.in - (19-20)	Tot.Residui (9+15)
2	13	14	15	16	17	18	19	20	21	22	23
Titolo I	63.225.463,25	30.556.719,75	29.218.751,44	59.775.471,19	0,00	3.449.992,06	254.853.246,27	189.717.855,25	0,00	65.135.391,02	83.255.150,89
Titolo II	227.769,85	187.961,67	35.003,71	222.965,38	0,00	4.804,47	1.062.479,57	301.654,95	0,00	760.824,62	316.471,84
Titolo III	0,00	0,00	0,00	0,00	0,00	0,00	0,00	0,00	0,00	0,00	0,00
Titolo IV	648.900,01	608.965,62	34.217,85	643.183,47	0,00	5.716,54	10.101.177,98	5.458.956,94	0,00	4.642.221,04	684.658,75
Totale Titolo	64.102.133,11	31.353.647,04	29.287.973,00	60.641.620,04	0,00	3.460.513,07	266.016.903,82	195.478.467,14	0,00	70.538.436,68	84.256.281,48
Totale Titolo	64.102.133,11	31.353.647,04	29.287.973,00	60.641.620,04	0,00	3.460.513,07	266.016.903,82	195.478.467,14	0,00	70.538.436,68	84.256.281,48

NOTA INTEGRATIVA AL RENDICONTO GENERALE DI INDIRE E.F. 2019

La presente nota integrativa è redatta nel rispetto dei principi generali del D.P.R. 97/2003 ed è integrata con le informazioni ritenute necessarie nel rispetto del principio della chiarezza e della rappresentazione veritiera e corretta dei fatti di gestione verificatisi nel corso dell'esercizio finanziario. La presente nota persegue l'obiettivo di agevolare la comprensione dei documenti che compongono il rendiconto.

Ai sensi dell'art. 38 del DPR 97/2003, il Rendiconto generale si compone dei seguenti documenti:

- Conto del Bilancio (decisionale e gestionale);
- Conto economico;
- Stato patrimoniale;
- Nota integrativa.

Corredano il Rendiconto generale i seguenti documenti:

- Attestazione dei pagamenti di cui all'art. 41, co. 1, del D.L. n. 66 del 24/04/2014, convertito con L. n.89 del 23/06/2014;
- Situazione amministrativa;
- Relazione sulla gestione;
- Relazione del Collegio dei Revisori dei conti;
- Prospetto dei codici SIOPE e delle disponibilità liquide di cui all'art. 77 quater comma 11 del DL 25 giugno 2008 n. 112 convertito dalla L. 6 agosto 2008 n. 133;
- Piano degli indicatori e dei risultati attesi di Bilancio di cui all'art.19 del D. Lgs. 91/2011;
- Prospetto di classificazione della spesa per Missioni e Programmi.

Ai fini della stesura dei documenti di Bilancio si è tenuto conto, così come già indicato nel Bilancio di previsione, di quanto disposto dal DPR 132/2013 e della circolare esplicativa del MEF 27/2015 in materia di piano dei conti, che consente l'integrazione delle scritture contabili di natura finanziaria con quelle di natura economico-patrimoniale, secondo le modalità dettagliate nella Relazione illustrativa del Direttore Generale al Bilancio di previsione 2019, alla quale si rimanda. Lo schema di Bilancio è stato predisposto secondo l'articolazione in Missioni e Programmi di cui al DPCM del 12 dicembre 2012, e alla circolare applicativa del Dipartimento della Ragioneria Generale dello Stato n. 23 del 13 maggio 2013, cui ha fatto seguito la nota della Direzione vigilante del MIUR ns. protocollo

n. 18267 del 09 luglio 2018, la quale ha fornito importanti indicazioni in merito alla definizione delle Missioni, dei Programmi e della classificazione COFOG.

Si riporta di seguito lo schema di classificazione in Missioni e Programmi adottato da INDIRE, come già indicato nel Bilancio di previsione:

Missioni	Programma	Classificazione COFOG II livello	Descrizione COFOG
Ricerca e Innovazione	1) Ricerca per la didattica 2) Programmi comunitari e collaborazioni internazionali 3) Servizi affari generali per le amministrazioni di competenza	09.7 09.7 09.7	R&S per l'istruzione (esclusa ricerca di base) R&S per l'istruzione (esclusa ricerca di base) R&S per l'istruzione (esclusa ricerca di base)
Servizi per conto terzi e partite di giro	Servizi per conto terzi e partite di giro	09.7	R&S per l'istruzione (esclusa ricerca di base)

PRINCIPI GENERALI DI REDAZIONE DEL RENDICONTO GENERALE

Il Rendiconto generale è stato redatto nel rispetto dei principi generali di cui all'allegato 1 del DPR 97/2003. In particolare, i documenti che compongono il Rendiconto sono stati redatti secondo il principio della veridicità, con l'obiettivo di fornire una rappresentazione veritiera della situazione patrimoniale, economica e finanziaria.

Il principio della chiarezza è stato perseguito adoperandosi per ottenere il rispetto sia formale che sostanziale delle norme e regole tecniche che sovrintendono la redazione dei documenti e le rilevazioni contabili.

La valutazione delle voci del Rendiconto generale è stata fatta secondo il principio della prudenza e nella prospettiva della continuazione delle attività.

CONTO DI BILANCIO

Il documento di previsione dell'e.f. 2019 è stato deliberato dal Consiglio di Amministrazione con provvedimento n. 98 del 19 Dicembre 2018. Il Bilancio di previsione è composto dai seguenti documenti:

Delibera del Consiglio di Amministrazione n. 98 del 19 dicembre 2018;

Parere del Collegio dei Revisori dei conti del 17 dicembre 2018;
Relazione illustrativa del Direttore Generale;
Relazione programmatica del Presidente del Consiglio di Amministrazione;
Preventivo finanziario decisionale delle Entrate e delle Uscite;
Preventivo finanziario gestionale delle Entrate e delle Uscite;
Quadro generale riassuntivo della gestione finanziaria;
Bilancio pluriennale;
Tabella dimostrativa del risultato di amministrazione presunto al termine dell'esercizio 2018;
Preventivo economico;
Prospetto di raccordo con il piano dei conti integrato;
Prospetto di articolazione della spesa per missioni e programmi;
Piano degli indicatori e dei risultati attesi di Bilancio.

Con nota AOODGOSV.REGISTRO UFFICIALE.U. n. 0021516 del 27 dicembre 2018 il MIUR autorizza l'esercizio provvisorio. Il Bilancio di previsione è stato approvato con nota MIUR ns protocollo n. 5000 del 21 febbraio 2019.

Nel corso dell'esercizio sono state predisposte le variazioni di Bilancio di seguito indicate:

Variazione 1: il Direttore Generale, con Decreto ns protocollo n. 8033 del 18 marzo 2019 e successivo Decreto integrativo ns protocollo n. 9033 del 27 marzo 2019, dispone la prima variazione di bilancio per far fronte a sopravvenute esigenze dell'Istituto. La variazione compensativa è predisposta ai sensi degli art. 17 e 20.3 del DPR 97/2003 e interessa, nell'ambito della Missione Ricerca e Innovazione, i programmi: Ricerca per la didattica, Programmi comunitari e collaborazioni internazionali e Servizi affari generali per le amministrazioni di competenza. La variazione prevede maggiori uscite per euro 2.910.454,67.

Variazione 2: il Direttore Generale, con Decreto ns protocollo n. 16611 del 05 giugno 2019, dispone la seconda variazione di bilancio, deliberata con provvedimento n. 32 del 24 maggio 2019 dal Consiglio di Amministrazione acquisito il preventivo parere del Collegio dei Revisori dei conti in data 09 maggio 2019. La variazione interessa, nell'ambito della Missione Ricerca e Innovazione, i programmi: Ricerca per la didattica, Programmi comunitari e collaborazioni internazionali. La

variazione prevede maggiori entrate per euro 38.000,00 e un incremento della previsione di spesa per euro 382.893,92. La differenza, pari ad euro 344.893,92, è coperta mediante prelievo dell'avanzo di amministrazione vincolato. La variazione è approvata con nota MIUR ns protocollo n. 18347 del 19 giugno 2019.

Variazione 3: il Direttore Generale, con Decreto ns protocollo n. 16787 del 07 giugno 2019, dispone la terza variazione di bilancio, deliberata con provvedimento n. 33 del 24 maggio 2019 dal Consiglio di Amministrazione acquisito il preventivo parere del Collegio dei Revisori dei conti in data 24 maggio 2019. La variazione interessa, nell'ambito della Missione Ricerca e Innovazione, i programmi: Ricerca per la didattica, Programmi comunitari e collaborazioni internazionali, Servizi affari generali per le amministrazioni di competenza. La variazione prevede minori uscite per euro 3.885.546,91 andando a incrementare l'avanzo di amministrazione vincolato di una corrispondente quota.

Variazione 4: il Direttore Generale, con Decreto ns protocollo n. 23114 del 19 luglio 2019, dispone la quarta variazione di bilancio, deliberata con provvedimento n. 54 del 17 luglio 2019 dal Consiglio di Amministrazione acquisito il preventivo parere del Collegio dei Revisori dei conti in data 17 luglio 2019. La variazione interessa, nell'ambito della Missione Ricerca e Innovazione, i programmi: Ricerca per la didattica, Programmi comunitari e collaborazioni internazionali, Servizi affari generali per le amministrazioni di competenza. La variazione è predisposta ai sensi degli art 20 e 23 comma 4 del Regolamento per l'Amministrazione, la Finanza e la Contabilità e prevede incrementi di spesa per euro 408.293,46 compensati da decrementi di spesa di pari importo. La variazione prevede inoltre maggiori uscite per euro 1.039.191,59 ai sensi dell'art. 23 comma 3 del Regolamento per l'Amministrazione, la Finanza e la Contabilità. Tali maggiori spese sono coperte mediante una corrispondente quota dell'avanzo di amministrazione vincolato.

Variazione 5: il Direttore Generale, con Decreto ns protocollo n. 23122 del 19 luglio 2019, dispone la quinta variazione di bilancio, deliberata con provvedimento n. 55 del 17 luglio 2019 dal Consiglio di Amministrazione acquisito il preventivo parere del Collegio dei Revisori dei conti in data 17 luglio 2019. La variazione interessa, nell'ambito della Missione Ricerca e Innovazione, i programmi: Ricerca per la didattica, Programmi comunitari e collaborazioni internazionali, Servizi affari generali per le amministrazioni di competenza. La variazione relativa alle spese a valere sui progetti prevede maggiori entrate per euro 22.407.824,70 e maggiori uscite per euro 18.905.695,31. La differenza, pari ad euro 3.502.129,39, incrementa l'avanzo di amministrazione vincolato di una corrispondente quota. La variazione compensativa prevede incrementi e decrementi pari ad euro 9.760,00. La

variazione relativa al programma Servizi Affari Generali per le amministrazioni di competenza e Ricerca per la didattica prevede maggiori uscite per euro 229.117,13 che sono coperte mediante prelievo dall'avanzo di amministrazione non vincolato. La variazione è approvata con nota MIUR ns protocollo n. 26162 del 08 agosto 2019.

Variazione 6: il Direttore Generale per far fronte a sopravvenute esigenze dell'Istituto, con Decreto ns protocollo n. 24031 del 26 luglio 2019, dispone la sesta variazione di bilancio. La variazione compensativa è predisposta ai sensi degli art. 20.3 del DPR 97/2003 e dell'art. 23.2 del Regolamento per l'Amministrazione, la Finanza e la Contabilità. La variazione interessa, nell'ambito della Missione Ricerca e innovazione, i Programmi Ricerca per la didattica e Servizi affari generali per le amministrazioni di competenza.

Variazione 7: il Direttore Generale, con Decreto ns protocollo n. 32524 del 04 ottobre 2019, dispone la settima variazione di bilancio, deliberata con provvedimento n. 64 del 02 ottobre 2019 dal Consiglio di Amministrazione acquisito il preventivo parere del Collegio dei Revisori dei conti in data 24 settembre 2019. La variazione interessa, nell'ambito della Missione Ricerca e Innovazione, i Programmi: Ricerca per la didattica, Programmi comunitari e collaborazioni internazionali e Servizi affari generali per le amministrazioni di competenza. La variazione relativa alle spese a valere su progetti prevede maggiori entrate per euro 4.419.850,30 e maggiori uscite per euro 3.819.511,30. La differenza, pari a euro 600.339,00, incrementa l'avanzo di amministrazione vincolato di una corrispondente quota. La variazione relativa al programma Servizi Affari Generali per l'amministrazione di competenza prevede maggiori uscite per euro 1.180.020,00 che sono coperte dall'avanzo di amministrazione non vincolato. La variazione è approvata con nota MIUR ns protocollo n. 34627 del 17 ottobre 2019.

Variazione 8: il Direttore Generale, con Decreto ns protocollo n. 32536 del 04 ottobre 2019, dispone l'ottava variazione di bilancio, deliberata con provvedimento n. 65 del 02 ottobre 2019 dal Consiglio di Amministrazione acquisito il preventivo parere del Collegio dei Revisori dei conti in data 24 settembre 2019. La variazione interessa, nell'ambito della Missione Ricerca e Innovazione, il Programma Ricerca per la didattica. La variazione prevede maggiori uscite per euro 17.452,73 coperte da una corrispondente quota di avanzo di amministrazione vincolato, ai sensi dell'articolo 23 comma 3 del Regolamento per l'Amministrazione, la Finanza e la Contabilità. La variazione prevede inoltre maggiori uscite uguali a maggiori entrate, a compensazione, per euro 42.667,52 ai sensi dell'articolo 23 comma 4 del Regolamento per l'Amministrazione,

la Finanza e la Contabilità.

Variazione 9: il Direttore Generale, a seguito di sopravvenute esigenze, con Decreto ns protocollo n. 33442 del 10 ottobre 2019 dispone la nona variazione di bilancio. La variazione interessa, nell'ambito della Missione Ricerca e Innovazione, i Programmi: Ricerca per la didattica, Programmi comunitari e collaborazioni internazionali, Servizi Affari generali per le amministrazioni di competenza. La variazione compensativa è predisposta ai sensi dell'articolo 23 comma 2 del Regolamento per l'Amministrazione, la Finanza e la Contabilità e prevede incrementi e decrementi pari ad euro 3.457.482,67. La variazione prevede, inoltre, maggiori uscite per euro 37.149,00 ai sensi dell'articolo 23 comma 3 del Regolamento per l'Amministrazione, la Finanza e la Contabilità. Tali maggiori uscite risultano coperte da una corrispondente quota dell'avanzo di amministrazione vincolato.

Variazione 10: il Direttore Generale, con Decreto ns protocollo n. 37432 del 05 novembre 2019, dispone la decima variazione di bilancio, deliberata con provvedimento n. 75 del 31 ottobre 2019 dal Consiglio di Amministrazione acquisito il preventivo parere del Collegio dei Revisori dei conti in data 23 ottobre 2019. La variazione interessa, nell'ambito della Missione Ricerca e Innovazione, il Programma Ricerca per la didattica ed il Programma Servizi affari generali per le amministrazioni di competenza. La variazione compensativa è predisposta ai sensi dell'articolo 23 comma 4 del Regolamento per l'Amministrazione, la Finanza e la Contabilità e prevede incrementi e decrementi pari a euro 147.201,59. La variazione prevede inoltre maggiori entrate per euro 32.000,00 e minori uscite per euro 28.643,66 che determinano un incremento dell'avanzo di amministrazione vincolato pari a euro 60.643,66.

Variazione 11: il Direttore Generale, con Decreto ns protocollo n. 37440 del 05 novembre 2019, dispone l'undicesima variazione di bilancio, deliberata con provvedimento n. 76 del 31 ottobre 2019 dal Consiglio di Amministrazione acquisito il preventivo parere del Collegio dei Revisori dei conti in data 23 ottobre 2019. La variazione interessa, nell'ambito della Missione Ricerca e Innovazione, i Programmi: Ricerca per la didattica, Programmi comunitari e collaborazioni internazionali e Servizi affari generali per le amministrazioni di competenza. La variazione relativa alle spese a valere sui progetti prevede maggiori entrate per euro 54.835,58. Le maggiori uscite ammontano ad euro 224.917,64. La differenza, pari a euro 170.082,10, è coperta da una corrispondente quota dell'avanzo di amministrazione vincolato. La variazione relativa al Programma Servizi Affari generali per l'amministrazione di competenza prevede maggiori uscite che ammontano ad euro 1.232.320,00 che

sono coperte dall'avanzo di amministrazione non vincolato. La variazione è approvata con nota MIUR ns protocollo n. 38883 del 13 novembre 2019.

Variazione 12: il Direttore Generale, con Decreto ns protocollo n.41957 del 28 novembre 2019, dispone la dodicesima variazione di bilancio, deliberata con provvedimento n. 86 del 28 novembre 2019 dal Consiglio di Amministrazione acquisito il preventivo parere del Collegio dei Revisori dei conti in data 20 novembre 2019. La variazione interessa, nell'ambito della Missione Ricerca e Innovazione, il Programma Ricerca per la didattica. La variazione relativa alle spese a valere sui progetti prevede maggiori entrate per euro 75.600,00. Le maggiori uscite ammontano ad euro 35.017,60. La differenza pari ad euro 40.582,40 incrementa l'avanzo di amministrazione vincolato di una corrispondente quota. La variazione è approvata con nota MIUR ns protocollo n. 42401 del 02 dicembre 2019.

Variazione 13: il Direttore Generale, con Decreto ns protocollo n. 42164 del 29 novembre 2019, dispone la tredicesima variazione di bilancio ai sensi dell'articolo 17 e 20 del DPR 97/2003 e dell'articolo 23 comma 2 del Regolamento per l'Amministrazione, la Finanza e la Contabilità che dispone variazioni compensative tra capitoli nell'ambito della stessa categoria. La variazione interessa, nell'ambito della Missione Ricerca e Innovazione, i Programmi: Programmi comunitari e collaborazioni internazionali e Servizi affari generali per le amministrazioni di competenza. Le variazioni prevedono incrementi pari ad euro 1.075.892,18 e decrementi pari ad euro 1.076.626,87 con una differenza di euro 734,69 che incrementa l'avanzo di amministrazione non vincolato. La variazione prevede inoltre maggiori entrate per euro 25.000,00.

Analisi delle voci del Conto del Bilancio

Entrate

Le entrate accertate ammontano in totale ad euro 218.785.880,60 e sono così composte:

TITOLO I: euro 213.285.448,38

TITOLO IV: euro 5.500.432,22

Il TITOLO I è così composto:

TITOLO I	PREVISIONE DEFINITIVA	ACCERTAMENTI	DIFFERENZA
Trasferimenti da parte dello Stato	14.775.204,70	19.342.649,70	4.567.445,00
Trasferimenti da parte delle Regioni	54.835,58	54.835,28	-0,30
Trasferimenti da parte dei Comuni e delle Province	10.000,00	0,00	-10.000,00
Trasferimenti da parte di altri enti del settore pubblico	7.000,00	7.000,00	0,00
Redditi e proventi patrimoniali	20.000,00	162,12	-19.837,88
Poste correttive e compensative di uscite correnti	4.485.000,00	3.687.103,69	-797.896,31
Entrate non classificabili in altre voci	20.000,00	8.050,79	- 11.949,21
Entrate per la realizzazione di programmi e progetti nazionali e internazionali	188.324.538,30	190.185.646,80	1.861.108,50
Totale	207.696.578,58	213.285.448,38	5.588.869,80

Nei trasferimenti da parte dello Stato è ricompreso il contributo ordinario di competenza del 2019 per un importo di euro 10.563.565,00, il contributo ordinario relativo all'esercizio finanziario 2013 per un importo di euro 625.370,00 (accertato in competenza a seguito di perenzione come indicato nella successiva pagina 12) e l'importo di euro 1.801.088,00 come assegnazione fondo di cui all'art. 1 comma 668 della Legge 205/2017 per la stabilizzazione del personale precario; sono altresì ricompresi gli affidamenti relativi ai progetti in affidamento all'Ente, ivi compresi i cofinanziamenti del MIUR per la gestione del programma comunitario Erasmus plus.

Nei 'Trasferimenti da parte dello Stato' si evidenziano maggiori entrate accertate rispetto alle previsioni; tale scostamento rispetto alle previsioni è dovuto prevalentemente ad entrate relative a progetti assegnati alla fine dell'e.f. 2019 (in particolare IO Oriente, Programma di scambio di Assistenti di lingua A.S. 2020-2021, ITS 2020, PRIN 2017CW2WN7-PROSA) e all'incremento del contributo ordinario assegnato dal MIUR di 964.290,00 euro.

Anche nelle 'Entrate per la realizzazione di programmi e progetti nazionali e internazionali' si evidenziano maggiori entrate rispetto alle previsioni; lo scostamento è dovuto alle entrate relative al programma Erasmus plus per il quale la Commissione Europea, a fine esercizio, ha formalizzato - tramite un emendamento all'Accordo di delega stipulato con l'Istituto - un incremento di budget destinato a finanziare i progetti presentati dai beneficiari.

Descrizione del finanziamento	Importo del finanziamento
CONTRIBUTO ORDINARIO 2019 MIUR	10.563.565,00
ASSEGNAZIONE FONDO ART 1 COMMA 668 LEGGE 205/2017 MIUR	1.801.088,00

CONTRIBUTO ORDINARIO 2013 MIUR	625.370,00
CONVENZIONE PROGETTO IO ORIENTO MIUR DIPARTIMENTO PER LA PROGRAMMAZIONE E LA GESTIONE DELLE RISORSE UMANE, FINANZIARIE E STRUMENTALI - DG PER LE RISORSE UMANE E FINANZIARIE	3.000.000,00
COFINANZIAMENTO ERASMUS+ 2019 - MIUR DIP. PROGRAMM AZIONE E GESTIONE DELLE RISORSE UMANE, FINANZIARIE E STRUMENTALI	1.000.000,00
COFINANZIAMENTO UNITA' ETWINNING 2019-2020 MIUR - DIP. PER LA PROGRAMMAZIONE E GESTIONE DELLE RISORSE UMANE FINANZIARIE E STRUMENTALI - DG INTERVENTI EDILIZIA SCOLASTICA	350.000,00
CONVENZIONE PROGRAMMA NAZIONALE DELLE ECCELLENZE 2017/2018 MIUR DIPARTIMENTO PER IL SISTEMA EDUCATIVO DI ISTRUZIONE E FORMAZIONE DIREZIONE PER GLI ORDINAMENTI SCOLASTICI E LA VALUTAZIONE DEL SISTEMA NAZIONALE DI ISTRUZIONE	358.909,00
COFINANZIAMENTO UNITA' EPALE MIUR DIP. PER LA PROGRAMMAZIONE E GESTIONE DELLE RISORSE UMANE FINANZIARIE E STRUMENTALI - DG INTERVENTI IN MATERIA DI EDILIZIA SCOLASTICA PER LA GESTIONE DEI FONDI STRUTTURALI PER L'ISTRUZIONE E L'INNOVAZIONE DIGITALE	140.000,00
PROGETTO ITS 2020 - MISURE NAZIONALI DI SISTEMA E.F. 2019. ATTUAZIONE DEL SISTEMA DI MONITORAGGIO E VALUTAZIONE DEI PERCORSI REALIZZATI DAGLI ITS AI FINI DEL RILASCO DEL DIPLOMA DI TECNICO SUPERIORE MIUR DIPARTIMENTO PER IL SISTEMA EDUCATIVO DI ISTRUZIONE E FORMAZIONE SCOLASTICI DG PER GLI ORDINAMENTI E LA VALUTAZIONE DEL SISTEMA NAZIONALE DI ISTRUZIONE	140.000,00
COFINANZIAMENTO UNITA' EURIDICE 2019 MIUR DIP. PER LA PROGRAMMAZIONE E GESTIONE DELLE RISORSE UMANE FINANZIARIE E STRUMENTALI - DG INTERVENTI IN MATERIA DI EDILIZIA SCOLASTICA PER LA GESTIONE DEI FONDI STRUTTURALI PER L'ISTRUZIONE E L'INNOVAZIONE DIGITALE	120.000,00
PROGRAMMA DI SCAMBIO DI ASSISTENTI DI LINGUA A.S. 2020-2021 MIUR DIPARTIMENTO PER IL SISTEMA EDUCATIVO DI ISTRUZIONE E FORMAZIONE - DIREZIONE GENERALE PER GLI ORDINAMENTI SCOLASTICI E LA VALUTAZIONE DEL SISTEMA NAZIONALE DI ISTRUZIONE	90.000,00
PROTOCOLLO D'INTESA MIUR – MEF – ISTITUTO ITALIANO DI TECNOLOGIA PROGETTO PRIN 2017CW2WN7 “PROSA” MIUR DIPARTIMENTO PER LA FORMAZIONE SUPERIORE E PER LA RICERCA - DG PER IL CORDINAMENTO LA PROMOZIONE E LA VALORIZZAZIONE DELLA RICERCA	81.355,00
PROGETTO "IL CONTRIBUTO DEGLI ITS ALLA RIDUZIONE DEL MISMATCH FRA DOMANDA E OFFERTA" MINISTERO DELLO SVILUPPO ECONOMICO	59.983,70
PROGRAMMA DI SCAMBIO ASSISTENTI DI LINGUA-SEMINARIO PER ASSISTENTI DI LINGUA STRANIERA IN ITALIA 2019/2020 MIUR DIPARTIMENTO PER IL SISTEMA EDUCATIVO DI ISTRUZIONE E FORMAZIONE DG PER GLI ORDINAMENTI SCOLASTICI E LA VALUTAZIONE DEL SISTEMA NAZIONALE DI ISTRUZIONE	35.000,00
PROGRAMMA ASSISTENTI DI LINGUA STRANIERA IN ITALIA 2019/2020 MIUR DIPARTIMENTO PER IL SISTEMA EDUCATIVO DI ISTRUZIONE E FORMAZIONE DG PER GLI ORDINAMENTI SCOLASTICI E LA VALUTAZIONE DEL SISTEMA NAZIONALE DI ISTRUZIONE	38.000,00
COFINANZIAMENTO EURIDICE 2019 MIUR DIPARTIMENTO PER LA FORMAZIONE SUPERIORE E PER LA RICERCA - DG PER LO STUDENTE, LO SVILUPPO E L'INTERNAZIONALIZZAZIONE DELLA FORMAZIONE SUPERIORE	25.000,00

OFFERTA FORMATIVA MIGLIORARE IL FARE SCUOLA NELLE PICCOLE SCUOLE 2019/2020 - PROTOCOLLO D'INTESA TRA L'USR ABRUZZO E INDIRE- ISTITUTO COMPRENSIVO N.4 DI CHIETI	10.000,00
PROGETTO DIDATTICA INCLUSIVA – AVVISO MIUR AOODPIT N.972/2019- CONVENZIONE TRA IIS PAOLO BAFFI E INDIRE	792.719,00
PROGETTO CARTONEDU 3.0 PIANO NAZIONALE MIUR "CINEMA PER LA SCUOLA" CCORDO DI COLLABORAZIONE TRA INDIRE E ISTITUTO CPIA 4 DI ROMA	21.060,00
PROGETTO "FIBRA- INDUSTRIA E ARTIGIANATO PER IL MADE IN ITALY" - ACCORDO PER ATTIVITA'DI COLLABORAZIONE TRA INDIRE E L'ISTITUTO DI ISTRUZIONE SUPERIORE BENVENUTO CELLINI DI FIRENZE	15.000,00
PROGETTO "ALL'AVANGUARDI PER L'INNOVAZIONE" ACCORDO PER ATTIVITA' DI COLLABORAZIONE TRA INDIRE E L'ISTITUTO DI ISTRUZIONE SUPERIORE SANDRO PERTINI	75.600,00
TOTALE TRASFERIMENTI DA PARTE DELLO STATO	19.342.649,70

Nei 'Trasferimenti da parte delle Regioni' è ricompresa la Convenzione con la Regione Toscana per euro 54.835,58 per il finanziamento del progetto "La didattica laboratoriale innovativa nei Poli Tecnico Professionali della Regione Toscana 2019/2021".

Nei 'Trasferimenti da parte di altri enti del settore pubblico' sono ricompresi il contributo da parte della Fondazione Cassa di Risparmio di Firenze e la Convenzione di sovvenzione con EUN PARTERSHIP A.I.S.B.L.:

Descrizione finanziamento	Importo finanziamento
PROGETTO LO STUDIO FOTOGRAFICO FIORENTINO BARSOTTI (1893-1982): RICOSTRUZIONE VIRTUALE DI UN ARCHIVIO- CONTRIBUTO FONDAZIONE CASSA DI RISPARMIO DI FIRENZE	5.000,00
PROGETTO SCIENTIX 3 - CONVENZIONE DI SOVVENZIONEDA PARTE DELLA RETE EUN	2.000,00
TOTALE TRASFERIMENTI DA PARTE DI ALTRI ENTI DEL SETTORE PUBBLICO	7.000,00

In 'Redditi e proventi patrimoniali' sono stati accertati gli interessi maturati nel 2018 sul conto di Tesoreria Unica per euro 162,12.

Nelle 'poste correttive e compensative di uscite correnti' sono accertate per euro 3.687.103,69 le richieste di rimborso effettuate nei confronti dei beneficiari dei finanziamenti assegnati da INDIRE (principalmente con riferimento al programma comunitario Erasmus Plus) che hanno sostenuto spese inferiori agli acconti erogati. In particolare, nel corso del 2019, per il Programma Erasmus Plus sono state concluse le valutazioni dei Rapporti finali inerenti il Bando 2015 per il quale, nell'ambito del

settore Università, si è provveduto a recuperare i contributi comunitari non utilizzati dai beneficiari per i progetti inerenti la mobilità extra UE finanziati per la prima volta con questo Bando dalla Commissione.

Nelle 'Entrate non classificabili in altre voci' sono comprese le restituzioni dei rimborsi spese per la partecipazione del personale dipendente a working group finanziati dalla Commissione Europea, i rimborsi di note di credito per errata imputazione di fatture da parte di creditori dell'Ente, i rimborsi per il pagamento dell'indennità di temporanea ai lavoratori infortunati (per complessivi euro 8.050,79).

Nelle 'Entrate per la realizzazione di programmi e progetti nazionali e internazionali' sono stati accertati i finanziamenti relativi ai progetti di seguito indicati:

Descrizione del finanziamento	Importo del finanziamento
GRANT AGREEMENT N.2019-0151/001 ETWINNING 2019-2020 EACEA 'EDUCATION AUDIOVISUAL AND CULTURE EXECUTIVE AGENCY'	2.381.782,00
EMENDAMENTO GRANT DECISION N.2019-0438/0014-001 EURYDICE 2019-2020 EACEA 'EDUCATION AUDIVISUA AND CULTURE EXECUTIVE AGENCY'	107.876,00
DELEGATION AGREEMENT N. EAC-2019-0023 FOR THE IMPLEMENTATION OF THE ERASMUS+ PROGRAMME 2019 CONTRIBUTION TO MANAGEMENT COSTS COMMISSIONE EUROPEA	5.132.901,00
DELEGATION AGREEMENT N. EAC-2019-0023 FOR THE IMPLEMENTATION OF THE ERASMUS+ PROGRAMME 2019 - FUNDS FOR GRANT SUPPORT COMMISSIONE EUROPEA	155.840.758,00
EMENDAMENTO GRANT DECISION N.2019-0438/001-002 EURIDYCE 2019 EACEA 'EDUCATION AUDIOVISUAL AND CULTURE EXECUTIVE AGENCY'	22.233,00
EMENDAMENTO DELEGATION AGREEMENT N. EAC-2019-0023 FOR THE IMPLEMENTATION OF THE ERASMUS+ PROGRAMME 2019 FUNDS FOR GRANT SUPPORT COMMISSIONE EUROPEA	20.700.096,80
CONVENZIONE ORGANISMO INTERMEDIO POR FSE SICILIA 2014-2020 – ASSE III "ISTRUZIONE E FORMAZIONE" REGIONE SICILIANA DIPARTIMENTO ISTRUZIONE E FORMAZIONE PROFESSIONALE	5.400.000,00
CONVENZIONE ORGANISMO INTERMEDIO POR FSE SICILIA 2014-2020 - ASSE V "ASSISTENZA TECNICA" REGIONE SICILIANA DIPARTIMENTO ISTRUZIONE E FORMAZIONE PROFESSIONALE	600.000,00
TOTALE ENTRATE PER LA REALIZZAZIONE DI PROGRAMMI NAZIONALI E INTERNAZIONALI	190.185.646,80

Di seguito si evidenziano gli scostamenti tra entrate accertate nell'e.f. 2019 ed entrate accertate nell'e.f. 2018:

Dettaglio delle entrate correnti	2019	2018	Var. %
Entrate correnti	213.285.448,38	172.368.053,70	+23,7%

Trasferimenti da parte dello Stato	19.342.649,70	13.739.056,93	+40,8%
Trasferimenti da parte delle Regioni	54.835,28	0,00	+100%
Trasferimenti da parte dei Comuni e delle Province	0,00	0,00	0%
Trasferimenti da parte di altri enti del settore pubblico	7.000,00	0,00	+100%
Redditi e proventi patrimoniali	162,12	218,07	-25,7%
Poste correttive e compensative di uscite correnti	3.687.103,69	3.566.406,41	+3,4%
Entrate non classificabili in altre voci	8.050,79	53.518,65	-85%
Entrate per la realizzazione di programmi e progetti nazionali e internazionali	190.185.646,80	155.008.853,64	+22,7%

Dalla tabella si evince un incremento della voce 'Trasferimenti da parte dello Stato' del 40,8% rispetto al 2018. Tale incremento è dovuto a maggiori entrate per 'Trasferimenti da Ministeri' per euro 18.428.270,70; inoltre, rispetto al 2018, sono state accertate entrate per 'Trasferimenti correnti da Ministero dell'Istruzione - Istituzioni scolastiche' per euro 914.379,00. Tali maggiori entrate sono imputabili ad un incremento dei progetti in affidamento all'INDIRE, all'incremento del contributo di funzionamento ordinario relativo all'e.f. 2019 e all'accertamento del contributo di funzionamento ordinario del 2013 rilevato in stato di perenzione da parte del Ministero con nota MIUR DGOSV n. 18334 del 26 ottobre 2018.

Il TITOLO IV è rappresentato dalle partite di giro e le voci più consistenti riguardano le ritenute fiscali e previdenziali relative alle retribuzioni dei lavoratori dipendenti, dei collaboratori coordinati e continuativi e sui compensi di lavoro autonomo:

TITOLO IV	PREVISIONE	ACCERTAMENTI	DIFFERENZA
Ritenute erariali su redditi da lavoro dipendente per conto terzi	4.100.000,00	2.884.924,11	-1.215.075,89
Ritenute previdenziali e assistenziali su redditi da lavoro dipendente per conto terzi	2.100.000,00	1.461.960,06	-638.039,94
Rimborsi di fondi economici e carte aziendali	20.000,00	3.300,00	-16.700,00
Altre entrate per partite di giro diverse	1.000.000,00	149.466,51	-850.533,49
Altre Entrate per conto terzi	300.000,00	21.684,00	-278.316,00
Altre ritenute al personale dipendente per conto terzi	200.000,00	81.946,85	-118.053,15
Ritenute erariali su redditi da lavoro autonomo per conto terzi	420.000,00	265.504,36	-154.495,64

Ritenute previdenziali e assistenziali su redditi da lavoro autonomo per conto terzi	50.000,00	6.576,55	-43.423,45
Altre Ritenute al personale con contratto di lavoro autonomo	10.000,00	0,00	-10.000,00
Ritenute per scissione contabile	1.000.000,00	616.123,97	-383.876,03
Costituzione di depositi cauzionali o contrattuali di terzi	30.000,00	8.945,81	-21.054,19
Totali	9.230.000,00	5.500.432,22	-3.729.567,78

Uscite

Le somme impegnate ammontano in totale ad euro 219.093.128,58 e sono così composte:

TITOLO I: euro 213.197.534,95

TITOLO II: euro 395.161,41

TITOLO IV: euro 5.500.432,22

Il TITOLO I è così composto:

TITOLO I	PREVISIONE DEFINITIVA	IMPEGNI DI SPESA	DIFFERENZA
Uscite per gli organi dell'ente	146.000,00	127.894,88	-18.105,12
Oneri per il personale in attività di servizio	18.787.568,87	16.804.712,04	-1.982.856,83
Uscite per l'acquisto di beni di consumo e di servizi	22.736.554,10	15.420.529,55	-7.316.024,55
Documentazione	183.974.639,77	178.563.537,80	-5.411.101,97
Oneri tributari e finanziari	201.505,33	111.985,20	-89.520,13
Poste correttive e compensative di entrate correnti	2.153.004,24	2.103.004,24	-50.000,00
Uscite non classificabili in altre voci	66.229,04	65.871,24	-357,8
Totale	228.065.501,35	213.197.534,95	-14.867.966,40

Di seguito si evidenzia l'andamento delle uscite correnti:

Dettaglio delle spese correnti	2019	2018	Var. %
Spese correnti	213.197.534,95	173.310.432,28	23%
Uscite per gli organi dell'ente	127.894,88	132.122,16	-3,2%
Oneri per il personale in attività di servizio	16.804.712,04	15.630.123,03	+7,5%
Uscite per l'acquisto di beni di consumo e di servizi	15.420.529,55	8.522.231,34	+80,9%
Documentazione	178.563.537,80	148.469.581,41	+20,3%
Ricerca	0,00	386.724,00	-100%
Oneri tributari e finanziari	111.985,20	146.714,31	-23,7%

Poste correttive e compensative di entrate correnti	2.103.004,24	22.266,72	+9344,6%
Uscite non classificabili in altre voci	65.871,24	669,31	+9741,7%

Dai dati esposti si evince un aumento delle spese correnti del 23% rispetto al 2018 a causa di un netto incremento delle 'Uscite per l'acquisto di beni di consumi e di servizio' (+ 80,9%), della spesa per documentazione (+20,3%), delle poste correttive e compensative di entrate correnti (+9.344,6%) e delle uscite non classificabili in altre voci (+9.741,7%). L'incremento della spesa per beni di consumo e servizi è dovuto soprattutto a investimenti nell'e.f. 2019 per spese informatiche e di digitalizzazione e per i servizi di cloud computing, di sicurezza, di realizzazione di portali e servizi online e di cooperazione applicativa. La notevole variazione in incremento rispetto al 2018 delle 'Poste correttive e compensative di entrate correnti' è dovuta alla restituzione di parte dei fondi assegnati per la realizzazione dei progetti finanziati dalla Regione Toscana e dalla Commissione europea. In particolare, a seguito della rendicontazione finale dell'Accordo di delega Erasmus Plus 2014, sono stati restituiti alla Commissione Europea i fondi inutilizzati per complessivi euro 2.082.863,07. Inoltre sono stati restituiti complessivi euro 20.141,17 alla Regione Toscana a seguito della rendicontazione finale dei due progetti da quest'ultima finanziati: "La didattica laboratoriale per i poli tecnico professionali" e "Poli Tecnico Professionali – Regione Toscana Il Monitoraggio".

La notevole variazione in incremento rispetto al 2018 delle 'Uscite non classificabili in altre voci' è dovuta all'incremento delle seguenti spese: 'Servizi di monitoraggio della qualità dei servizi' per un importo di 40.000,00 euro, 'Spese per sanzioni' per 3.639,58 euro, 'Oneri da contenzioso' per 22.231,66 euro, dovuti al rimborso di spese legali a carico dell'INDIRE ai sensi dell'art.18 D.L.n.67/1997. Si evidenzia inoltre un incremento degli 'Oneri per il personale in attività di servizio' (+7,5%) imputabile al processo di stabilizzazione del personale a tempo indeterminato avvenuto a dicembre del 2018 ai sensi dell'art.20 comma 1 del D. Lgs 75 del 2017. Si assiste, invece, all'azzeramento della voce 'Ricerca' a seguito dell'assenza nel 2019 dei 'Trasferimenti a enti e istituzioni centrali di ricerca' che nel 2018 ammontavano a euro 385.704,00 e dell'assenza dei 'Trasferimenti correnti a altre amministrazioni centrali' che nel 2018 ammontavano a euro 1.020,00. Si evidenzia anche un decremento della voce 'Oneri tributari e finanziari' (-23,7%) anche per effetto della cessione degli immobili avvenuta nel corso dell'e.f. 2018 per i quali non sono più dovute le imposte.

Il TITOLO II è così composto:

TITOLO II	PREVISIONE DEFINITIVA	IMPEGNI DI SPESA	DIFFERENZA
Acquisizione di immobilizzazioni tecniche	826.737,35	395.161,41	-431.575,94

Di seguito si evidenzia l'andamento della spesa in conto capitale:

Dettaglio delle spese in conto capitale	2019	2018	Var. %
Spese in c/capitale	395.161,41	246.107,22	60,6%
Acquisizioni di immobilizzazioni tecniche	395.161,41	246.107,22	60,6%

Dalla tabella si evince un incremento delle spese in conto capitale rispetto al 2018 (+60,6%). Tali spese sono interamente costituite da quelle classificate nelle 'Acquisizioni di immobilizzazioni tecniche'.

Le spese in conto capitale sono analiticamente suddivise in:

Mobili e arredi per ufficio per 15.942,99

Macchinari per 5.688,66

Postazioni di lavoro per 42.612,02

Periferiche per 16.367,23

Hardware n.a.c. per 317,20

Tablet e dispositivi di telefonia fissa e mobile per 11.775,6

Opere dell'ingegno e diritti di autore per 8.000,00

Impianti per 294.457,71

Per il titolo IV si rimanda alla corrispondente tabella delle Entrate.

Di seguito si evidenzia l'andamento delle partite di giro:

Entrate/spese (accertamenti- impegni)	2019	2018	Var. %
Partite di giro	5.500.432,22	5.391.922,63	+2%

La tabella che segue mette a raffronto gli accertamenti e gli impegni dell'e.f. 2019 per categorie raffrontandoli con quelli dell'e.f. 2018

Accertamenti e impegni per titoli

Entrate/spese (accertamenti - impegni)	2019	2018	Var. %
Totale entrate	218.785.880,60	177.759.976,33	23,1%
Entrate correnti	213.285.448,38	172.368.053,70	23,7%
Entrate in c/capitale	-	-	
Partite di giro	5.500.432,22	5.391.922,63	2%
Totale uscite	219.093.128,58	178.948.462,13	22,4%
Spese correnti	213.197.534,95	173.310.432,28	23%
Spese in conto capitale	395.161,41	246.107,22	60,6%
Partite di giro	5.500.432,22	5.391.922,63	2%
Avanzo/disavanzo finanziario	-307.247,98	-1.188.485,8	+74,1%

Residui attivi e passivi

La tabella che segue espone l'andamento dei residui al 31 dicembre dell'esercizio in esame, raffrontati con quelli dell'esercizio precedente. L'Ente, in sede di chiusura dell'esercizio 2019, ha provveduto a stralciare 184.375,23 euro di residui attivi e 3.460.513,07 di residui passivi.

Residui	2019	2018	Var. %
Residui attivi	69.392.572,97	68.526.970,34	1,3%
Esercizi precedenti	36.892.768,79	42.598.934,40	-13,4%
Esercizio in esame	32.499.804,18	25.928.035,94	25,3%
Residui passivi	84.256.281,48	64.102.133,11	31,4%
Esercizi precedenti	29.287.973,00	22.979.030,79	27,5%
Esercizio in esame	54.968.308,48	41.123.102,32	33,7%

L'importo dei residui attivi stralciati è riconducibile alla radiazione delle economie non esigibili dei finanziamenti di progetti in affidamento all'INDIRE, soprattutto quelli accertati nell'e.f. 2017 (in particolare i progetti Creative, eTwinning, La didattica laboratoriale per i politecnico professionali della Regione Toscana). I residui passivi stralciati attengono principalmente a minori rendicontazioni da parte dei beneficiari dei finanziamenti assegnati da INDIRE, di cui l'88,48% è riconducibile al programma comunitario Erasmus Plus.

RISPETTO DELLE NORME DI CONTENIMENTO DELLA SPESA

Per l'e.f. 2019, laddove le norme prendevano a riferimento esercizi finanziari antecedenti alla costituzione di INDIRE (1 settembre 2012), si rimanda integralmente alla nota MIUR n. 20238 del 03 dicembre 2018 la quale, sulla base dei rilievi formulati da INDIRE in data 06 novembre 2018, chiarisce l'impossibilità di rinvenire dal quadro normativo attuale e in assenza di un intervento chiarificatore del legislatore, la univoca applicazione di norme di contenimento della spesa pubblica ad enti istituiti in anni finanziari successivi a quelli prefissati quali parametri contabili di riferimento.

Con riferimento al contenimento delle spese per consumi intermedi si rimanda a quanto indicato nella Circolare n. 33 del Ministero dell'Economia e delle Finanze avente ad oggetto il Bilancio di previsione per l'e.f. 2018. Più nello specifico, l'allegato 1 di detta Circolare, a pagina 5, precisa che - ai sensi dell'art. 8 comma 4 bis del decreto legge n. 95/2012, convertito dalla legge 7 agosto 2012 n. 135 - per gli enti di ricerca vigilati dal Ministero dell'Istruzione, dell'Università e della Ricerca, a eccezione dell'Invalsi, di cui all'allegato 3, la razionalizzazione della spesa per consumi intermedi è assicurata, ai sensi dell'articolo 4 comma 1 del decreto legislativo 31 dicembre 2009 n. 213, da una riduzione del Fondo ordinario per gli enti di ricerca, di cui all'articolo 7 del decreto legislativo 5 giugno 1998 n. 204 e successive modificazioni, dell'importo di 51.196.499 euro a decorrere dal 2013.

SITUAZIONE AMMINISTRATIVA

La situazione amministrativa chiude con un risultato di amministrazione positivo pari ad euro 76.678.717,17. L'avanzo di amministrazione risulta composto da una parte vincolata pari ad euro 58.387.065,64 (di cui 57.800.808,99 per i progetti in affidamento ed euro 586.256,65 per gli accantonamenti relativi al personale: gli accantonamenti per la formazione obbligatoria del personale ed i benefici socio assistenziali di cui agli accordi sindacali rispettivamente dell'11 aprile 2019 e del 29 ottobre 2019) e da una parte libera pari ad euro 18.291.651,53.

L'avanzo di amministrazione libero è determinato in entrata dall'avanzo di amministrazione libero derivante dalla chiusura del Rendiconto generale dell'e.f. 2018 di INDIRE, pari ad euro 19.412.010,57, dall'accertamento di competenza 2019 del FOE per euro 12.364.653,00, da altre entrate prive di vincoli specifici per euro 625.370,00. In uscita è determinato dalle spese sostenute per la gestione ordinaria e le attività di ricerca definite nel Piano Triennale delle Attività pari a euro 19.906.478,84 e sottraendo gli accantonamenti per il personale per l'anno 2019 per euro 265.244,65.

Alla determinazione dell'avanzo di amministrazione libero contribuiscono anche le spese nette sostenute a valere sui fondi di Istituto e rendicontate in quota parte sui progetti in affidamento per euro 6.061.341,45.

Nella tabella seguente vengono riportati i dati della situazione amministrativa dell'esercizio in esame, posto a raffronto con quello dell'anno precedente:

Situazione Amministrativa	2019	2018	Var.%
Consistenza di cassa a inizio anno	69.284.990,08	73.946.784,63	-6,3%
Riscossioni	217.735.902,74	163.997.590,21	+32,8%
Pagamenti	195.478.467,14	168.659.384,76	+15,9%
Consistenza di cassa a fine anno	91.542.425,68	69.284.990,08	+32,1%
Residui attivi	69.392.572,97	68.526.970,34	+1,3%
Residui passivi	84.256.281,48	64.102.133,11	+31,4%
Avanzo/disavanzo di amministrazione	76.678.717,17	73.709.827,31	+4%
<i>Di cui:</i>			
<i>Fondi vincolati</i>	58.387.065,64	54.297.816,74	+7,5%
<i>Fondi non vincolati</i>	18.291.651,53	19.412.010,57	-5,8%

STATO PATRIMONIALE E CONTO ECONOMICO

La valutazione delle singole voci dello Stato patrimoniale e del Conto economico è stata fatta secondo prudenza e gli elementi eterogenei, ancorché ricompresi in una singola voce, sono stati valutati separatamente.

Si è altresì tenuto conto dei rischi e delle perdite di competenza dell'esercizio, ancorché di essi si sia avuta conoscenza dopo la chiusura dello stesso, ma prima della stesura del Rendiconto.

Criteri di valutazione

I criteri di valutazione adottati per la predisposizione del presente Rendiconto, di seguito esposti per le voci maggiormente significative, sono conformi ai criteri di cui all'allegato 14 del DPR 97/2003 e, per quanto applicabili, a quelli di cui all'art. 2426 del Codice Civile ed ai principi contabili adottati dagli Organismi nazionali ed internazionali a ciò deputati.

Criteri di valutazione delle immobilizzazioni immateriali

Le immobilizzazioni immateriali sono costituite dai lavori di ristrutturazione su beni di terzi che vengono ammortizzati in base alla durata residua del contratto di locazione.

Criteria di valutazione delle immobilizzazioni materiali

I beni acquistati direttamente dall'Istituto sono iscritti nelle rispettive voci dell'attivo patrimoniale al costo d'acquisto, comprensivo dell'IVA non detraibile e degli oneri accessori, fatti salvi gli ammortamenti e le eventuali rettifiche.

Per gli acquisti effettuati nell'anno 2019, il costo delle immobilizzazioni materiali è stato sistematicamente ammortizzato applicando le seguenti aliquote, definite sulla base di appositi piani rapportati alla vita tecnica economica ed alla residua possibilità di utilizzo dei beni, tenuto conto dell'attività svolta dall'Istituto.

Aliquote di ammortamento delle Immobilizzazioni materiali	
Categoria	Aliquote di ammortamento
Terreni e fabbricati	
<i>Immobili</i>	3%
Attrezzature	
<i>Impianti e macchinari</i>	20%
Altri beni	
<i>Mobili</i>	12%

Da sottolineare il fatto che, nel corso del 2019, sono stati consegnati all'Agenzia del Demanio per la successiva dismissione n. 1 dei restanti immobili di proprietà derivanti dalla gestione commissariale ANSAS individuati con provvedimento del Ministro dell'Istruzione del 15 maggio 2017, per un valore complessivo di euro 708.696,62.

I lavori di manutenzione realizzati sugli immobili di proprietà sono stati capitalizzati; queste manutenzioni non hanno determinato il prolungamento della vita utile dell'immobilizzazione e quindi non hanno determinato una revisione del piano d'ammortamento del bene ma solo un incremento del valore da ammortizzare.

Il piano di ammortamento delle immobilizzazioni materiali è stato avviato dal momento in cui i cespiti sono stati resi disponibili e pronti per l'uso.

Criteria di valutazione delle immobilizzazioni finanziarie

Le immobilizzazioni finanziarie sono costituite da due partecipazioni:

- Consorzio IUL
- CINECA

La prima rappresenta una partecipazione di controllo essendo pari ai due terzi delle quote del consorzio. La seconda è invece classificata come altra partecipazione essendo pari all'1,11%. Entrambe sono state valutate al valore nominale della partecipazione.

Crediti

I crediti sono iscritti al presumibile valore di realizzazione e non vi sono crediti in valuta.

Disponibilità liquide

Le disponibilità liquide recano le effettive consistenze osservate alla fine dell'esercizio.

Patrimonio Netto

Il Patrimonio netto è costituito dalle risultanze della gestione di INDIRE al netto del disavanzo di gestione dell'esercizio.

Debiti

I debiti sono iscritti al valore nominale e non vi sono debiti in valuta.

Ratei e risconti

I ratei ed i risconti attivi e passivi sono valutati in conformità con le altre poste del Rendiconto. Sono determinati secondo il principio della competenza temporale ai sensi dell'ultimo comma dell'art. 2424 bis del Codice Civile e comprendono costi e ricavi attribuibili a più esercizi.

Costi e ricavi, oneri e proventi

I costi, gli oneri, i ricavi e i proventi sono determinati in base al principio della prudenza e della competenza economica. La competenza economica imputa gli effetti delle operazioni e degli altri eventi all'esercizio nel quale è rinvenibile "l'utilità economica", ceduta o acquisita, anche se diverso da quello in cui si concretizzano i relativi momenti finanziari.

L'analisi economica dei fatti amministrativi pubblici richiede una distinzione tra i fatti gestionali direttamente collegati ad un processo di scambio sul mercato e fatti gestionali finalizzati ad attività erogative (contribuzioni e trasferimenti di risorse, erogazioni di servizi).

La competenza economica dei costi e dei ricavi direttamente conseguenti a operazioni di scambio sul mercato (acquisizione e vendita) è riconducibile al principio contabile n. 11 dell'Organismo Italiano di Contabilità (OIC).

Laddove non si sia in presenza di prestazioni sinallagmatiche, come nella generalità dei casi, il rapporto di correlazione oneri-proventi viene invertito; in tal senso, si procede alla identificazione dei proventi di competenza in funzione della correlazione di essi con i costi ed oneri sostenuti nello stesso periodo di tempo.

In particolare, la partecipazione del costo al processo produttivo si realizza quando:

- i costi sostenuti in un esercizio riguardano fattori che hanno la loro utilità nell'esercizio stesso ovvero non ne sia identificabile o valutabile la futura utilità;
- la competenza economica dei costi può essere determinata anche sulla base di assunzioni del flusso dei costi o, in mancanza di una più diretta associazione, per ripartizione dell'utilità o funzionalità pluriennale su base razionale e sistematica (per esempio, l'ammortamento per la ripartizione sistematica dei beni aventi utilità pluriennale);
- viene meno o non sia più identificabile o valutabile la futura utilità o funzionalità dei fattori produttivi i cui costi erano stati sospesi in esercizi precedenti.

I proventi di natura non corrispettiva funzionali a specifiche attività dell'Istituto debbono essere messi in correlazione con i relativi costi ed oneri sostenuti per tali attività mediante:

- associazione di causa ed effetto tra proventi e oneri;
- imputazione diretta di proventi al Rendiconto della gestione dell'esercizio o perché associati al tempo o perché sia cessata la correlazione con l'onere;
- imputazione indiretta di proventi al Rendiconto della gestione dell'esercizio o perché associati al tempo o perché, pur non essendo correlabili ad uno specifico onere, sono comunque correlabili ad una o più attività dell'esercizio.

Ulteriori dettagli in merito ai criteri di valutazione seguiti sono esposti nel commento alle singole voci dello Stato patrimoniale e del Conto economico.

Analisi delle voci dello Stato patrimoniale

ATTIVO

- Manutenzioni straordinarie e migliorie su beni di terzi: rappresenta il valore delle opere realizzate nelle sedi in cui INDIRE svolge le proprie attività.
- Terreni e Fabbricati: rappresenta il valore dei beni immobili di proprietà. Tale valore nell'anno 2019 è stato decurtato per effetto di cessioni immobiliari, per euro 708.696,62. Il valore attuale ammonta ad euro 3.773.266,36 e si riferisce alle sedi nelle quali INDIRE svolge attività istituzionale.
- Impianti e macchinari: rappresenta il valore delle attrezzature al netto della quota di ammortamento.
- Altri beni: rappresenta il valore del patrimonio librario di proprietà degli ex IRRE acquisiti nel patrimonio di INDIRE nonché dei mobili acquistati durante la gestione di INDIRE, al netto delle quote di ammortamento.
- Rimanenze di materie prime, sussidiarie e di consumo: rappresenta il valore delle rimanenze di magazzino a fine esercizio, sia della sede centrale che dei nuclei e delle sedi Erasmus.
- Partecipazioni in altri enti: rappresenta la partecipazione al consorzio interuniversitario CINECA e al Consorzio IUL.
- Crediti verso lo Stato ed altri Enti Pubblici: rappresenta principalmente il valore dei residui attivi verso il MIUR e la Commissione Europea. Si tratta di somme da riscuotere nei confronti del MIUR e della Commissione Europea per progetti specifici oggetto di rendicontazione.
- Crediti verso gli altri: rappresenta principalmente il valore dei residui attivi verso soggetti terzi, diversi da quelli sopra descritti; crediti verso ISP, crediti verso imprese.
- Depositi bancari e postali: rappresenta il valore di cassa risultante presso l'istituto tesoriere.
- Risconti attivi: rappresenta il valore dei costi di competenza di futuri esercizi che hanno avuto la loro manifestazione numeraria nel corso dell'esercizio.
- Ratei attivi: rappresenta il valore degli interessi attivi maturati nel 2018 sul conto di Tesoreria Unica e accertati nel 2019.

PASSIVO

- Patrimonio netto iniziale: rappresenta il valore del patrimonio netto risultante dal Bilancio di chiusura dell'esercizio 2018 (Fondo di dotazione-disavanzo di esercizio).
- Disavanzo economico di esercizio: rappresenta la perdita economica dell'esercizio.
- Debiti verso fornitori: rappresenta il valore dei residui passivi nei confronti dei fornitori per acquisto di beni e prestazioni di servizi.
- Debiti tributari: rappresenta il valore dei residui passivi nei confronti dell'Erario.
- Debiti verso istituti di previdenza e sicurezza sociale: rappresenta il valore dei residui passivi nei confronti degli istituti previdenziali.
- Debiti verso lo Stato ed altri soggetti pubblici: rappresenta l'importo del debito verso le amministrazioni pubbliche beneficiarie di finanziamenti con particolare riferimento a quelli del programma comunitario Erasmus Plus.
- Debiti diversi: rappresenta il valore dei residui passivi nei confronti di soggetti terzi diversi da quelli sopra descritti, quali ad esempio verso gli organi dell'Ente, i dipendenti, nonché le istituzioni sociali private e le imprese beneficiarie di contributi Erasmus Plus, oltre ai titolari delle casse economiche.
- Risconti passivi: rappresentano il valore dei ricavi di competenza di futuri esercizi che hanno avuto la loro manifestazione numeraria nel corso dell'esercizio.

La tabella che segue evidenzia gli elementi patrimoniali attivi e passivi relativi all'esercizio 2019 posti a raffronto con quelli dell'esercizio precedente:

Stato patrimoniale			
ATTIVO	2019	2018	Var.%
A) Crediti verso lo Stato o enti pubblici per la partecipazione al patrimonio iniziale			
B) Immobilizzazioni	5.629.095,39	6.654.673,80	-15,4%
Immobilizzazioni immateriali	296.609,19	599.479,42	-50,5%
<i>Di cui:</i>			
7) <i>Manutenzioni straordinarie e migliorie su beni di terzi</i>	296.609,19	599.479,42	-50,5%
Immobilizzazioni materiali	5.304.486,20	6.027.194,38	-12%
<i>Di cui:</i>			
1) <i>Terreni e fabbricati</i>	3.773.266,36	4.588.154,55	-17,8%
2) <i>Impianti e macchinari</i>	271.935,89	175.625,71	-54,8%
7) <i>Altri beni</i>	1.259.283,95	1.263.414,12	-0,3%
Immobilizzazioni finanziarie	28.000,00	28.000,00	0%
<i>Di cui:</i>			
<i>Partecipazioni in Altri enti</i>	25.000,00	25.000,00	0%
<i>Imprese controllate</i>	3.000,00	3.000,00	0%

C) Attivo circolante	160.961.055,17	137.893.682,21	+16,7%
I. Rimanenze	26.056,52	81.721,79	-68,1%
II. Residui attivi, con separata indicazione, per ciascuna voce, degli importi esigibili oltre l'esercizio successivo	69.392.572,97	68.526.970,34	+1,3%
<i>Di cui:</i>			
4) Crediti verso lo Stato ed altri soggetti pubblici	69.237.024,37	63.340.015,19	+9,3%
5) Crediti verso gli altri	155.548,60	186.955,15	-16,8%
IV. Disponibilità liquide	91.542.425,68	69.284.990,08	+32,1%
D) Ratei e risconti	151.377.935,98	122.311.726,85	+23,8%
1) Ratei attivi	162,76	162,12	+0,4%
2) Risconti attivi	151.377.773,22	122.311.726,85	+23,8%
Totale attivo	317.968.086,54	266.860.244,98	+19,2%
PASSIVO			
A) Patrimonio netto	53.069.177,63	50.826.291,63	+4,4%
I. Fondo di dotazione	50.826.291,63	67.968.345,55	-25,2%
IX. Avanzo (disavanzo) economico di esercizio	2.242.886,00	-17.142.053,92	+113,1%
D) Trattamento di fine rapporto di lavoro subordinato	-	-	
E) RESIDUI PASSIVI, con separata indicazione, per ciascuna voce, degli importi esigibili oltre l'esercizio successivo	84.256.281,48	64.102.133,11	+31,4%
<i>Di cui:</i>			
5) Debiti verso fornitori	8.882.660,21	9.190.577,13	-3,4%
8) Debiti tributari	639.545,78	587.732,05	+8,8%
9) Debiti verso istituti di previdenza e sicurezza sociale	578.348,10	573.153,21	+0,9%
11) Debiti verso lo Stato ed altri soggetti pubblici	52.910.413,44	39.588.595,22	+33,7%
12) Debiti diversi	21.245.313,95	14.162.075,50	+50%
F) Ratei e risconti	180.642.627,43	151.931.820,24	+18,9%
1) Ratei	-	-	
2) Risconti passivi	180.642.627,43	151.931.820,24	+18,9%
Totale passività (D+E+F)	264.898.908,91	216.033.953,35	+22,6%
Totale passivo e patrimonio netto (A+D+E+F)	317.968.086,54	266.860.244,98	+19,2%

Le componenti patrimoniali attive aumentano nel 2019 rispetto al 2018 del 19,2% passando da 266.860.244,98 euro nel 2018 a 317.968.086,54 euro nel 2019. Tale incremento è imputabile alla crescita del 16,7% dell'attivo circolante e del 23,8% dei risconti attivi. In particolare, l'incremento dell'attivo circolante è imputabile all'aumento dei residui attivi che passano da 68.526.970,34 euro nell'e.f. 2018 a 69.392.572,97 euro nell'e.f. 2019.

Dal lato delle componenti patrimoniali passive si registra un incremento dei residui passivi del 31,4% rispetto all'e.f. 2018 che passano da 64.102.133,11 euro nel 2018 a 84.256.281,48 nel 2019.

L'incremento è dovuto principalmente all'aumento dei debiti verso lo Stato ed altri soggetti pubblici (che passano da 39.588.595,22 euro nel 2018 a 52.910.413,44 euro nel 2019) e dei debiti diversi (che passano da 14.162.075,50 euro nel 2018 a 21.245.313,95 euro nel 2019). Il patrimonio netto registra un incremento del 4,4% rispetto al 2018 assestandosi sul valore di 53.069.177,63.

Analisi delle voci del Conto economico

I ricavi rappresentano il valore degli accertamenti finanziari la cui competenza economica è relativa al periodo di riferimento del presente Bilancio opportunamente integrati e/o rettificati ove necessario.

Nello specifico:

- Proventi e corrispettivi per la produzione delle prestazioni dei servizi: rappresenta il valore degli accertamenti finanziari relativi a progetti finanziati ed al contributo ordinario la cui competenza economica è relativa al periodo di riferimento del presente Bilancio.
- Altri ricavi e proventi: rappresenta il valore degli accertamenti finanziari relativi alle restituzioni effettuate da soggetti terzi la cui competenza economica è relativa al periodo di riferimento del presente Bilancio.
- Proventi diversi dai precedenti: rappresenta il valore degli accertamenti finanziari relativi agli interessi attivi maturati sul conto corrente.

I costi rappresentano il valore degli impegni finanziari la cui competenza economica è relativa al periodo di riferimento del presente Bilancio opportunamente integrati e/o rettificati ove necessario.

Nello specifico:

- Costi per materie prime, sussidiarie, consumo e merci: rappresenta il valore degli impegni finanziari relativi alle spese per l'acquisto di materiali di consumo dell'Istituto.
- Costi per servizi: rappresenta il valore degli impegni finanziari relativi alle spese per l'acquisto dei servizi dell'Istituto.
- Costi per il godimento beni di terzi: rappresenta il costo di locazione degli immobili.
- Costi per il personale (salari e stipendi, oneri sociali): rappresenta il costo del personale a tempo determinato, del personale a tempo indeterminato nonché del personale comandato in forza presso l'Istituto, compresi gli oneri a carico di INDIRE da corrispondere ai vari enti previdenziali ed assicurativi.

- Ammortamenti e svalutazioni: rappresenta il valore degli ammortamenti dei beni risultanti dall'inventario dell'Istituto.
- Variazione delle rimanenze delle materie prime sussidiarie di consumo e merci: rappresenta la variazione delle rimanenze di magazzino rispetto all'anno precedente.
- Oneri diversi di esercizio: rappresenta la somma delle imposte di registro, della Tari e dell'IMU.
- Oneri straordinari: rappresenta il valore delle cessioni immobiliari.
- Sopravvenienze attive: rappresentano il valore delle radiazioni dei residui passivi provenienti dagli esercizi finanziari 2012, 2013, 2014, 2015, 2016, 2017 e 2018 come da elenco allegato.
- Sopravvenienze passive: rappresentano il valore delle radiazioni dei residui attivi provenienti dagli esercizi finanziari 2012, 2013, 2014, 2015, 2016, 2017 e 2018 come da elenco allegato.
- Imposte dell'esercizio: rappresentano il valore dell'IRAP, IRES e IMU dovute per il periodo oggetto del presente Bilancio.

La tabella che segue evidenzia i dati del Conto Economico relativo al 2019 posti a raffronto con quelli dell'esercizio precedente:

Conto economico	2019	2018	Var. %
Valore della produzione (A)			
Proventi e corrispettivi per la produzione di prestazioni e servizi	180.879.324,59	135.434.750,84	+33,6
Altri ricavi e proventi	3.695.154,48	3.669.925,06	+0,7%
Totale valore della produzione (A)	184.574.479,07	139.104.675,90	+32,7%
Costi della produzione (B)			
Per materie prime, sussidiarie, di consumo e merci	461.453,07	599.519,76	-23%
Per servizi	167.469.302,11	133.842.441,79	+25,1%
Per godimento di beni di terzi	752.297,30	747.620,14	+0,6%
Per il personale	14.167.623,29	13.813.318,21	+2,6%
<i>Di cui:</i>			
<i>a) Salari e stipendi</i>	11.051.512,19	10.770.063,58	+2,6%
<i>b) Oneri sociali</i>	3.116.111,10	3.043.254,63	+2,4%
Ammortamenti e svalutazioni	806.773,97	879.118,54	-8,2%
<i>Di cui:</i>			
<i>a) Ammortamenti delle immobilizzazioni immateriali</i>	450.191,59	524.545,18	-14,2%
<i>b) Ammortamenti delle immobilizzazioni materiali</i>	356.582,38	354.573,36	+0,6%
Variazione delle rimanenze di materie sussidiarie consumo e merci	55.665,27	-39.305,92	+241,6%
Oneri diversi di gestione	77.517,61	127.811,88	-39,4%

Totale costi della produzione (B)	183.790.632,62	149.970.524,40	+22,6%
Differenza tra valore e costi della produzione(A-B)	783.846,45	-10.865.848,50	+107,2%
Proventi ed oneri finanziari (C)			
16) Altri proventi finanziari			
<i>Di cui:</i>			
<i>d) proventi diversi dai precedenti</i>	162,76	162,12	+0,4%
17) Interessi e altri oneri finanziari	2.110,79	-	+100%
Totale proventi e oneri finanziari (C)	-1.948,03	162,12	-1301,6%
 Rettifiche di valore attività finanziarie (D)	-	-	
Proventi e oneri straordinari (E)			
20) <i>Proventi con separata indicazione delle plusvalenze da alienazioni i cui ricavi non sono iscrivibili al n.5)</i>	-	3.000,00	-100%
21) <i>Oneri Straordinari con separata indicazione delle minusvalenze da alienazioni i cui effetti contabili non sono iscrivibili al n.14)</i>	708.696,62	6.387.303,62	-88,9%
22) <i>Sopravvenienze attive ed insussistenze del passivo derivanti dalla gestione dei residui</i>	3.460.513,07	4.659.822,62	-25,7%
23) <i>Sopravvenienze passive ed insussistenze dell'attivo derivanti dalla gestione dei residui</i>	184.375,23	3.506.961,50	-94,7%
Totale delle partite straordinarie (20-21+22-23)	2.567.441,22	-5.231.442,50	+149,1%
Risultato prima delle imposte	3.349.339,64	-16.097.128,88	+120,8%
Imposte dell'esercizio	1.106.453,64	1.044.925,04	+5,9%
Avanzo/disavanzo economico di esercizio	2.242.886,00	-17.142.053,92	+113,1%

L'esercizio si chiude con un risultato economico positivo pari a euro 2.242.886,00. Tale risultato deriva principalmente dalla riduzione degli oneri straordinari relativi alle minusvalenze che passano da euro 6.387.303,62 a euro 708.696,62. Si ricorda che in questa voce sono ricompresi i valori dei trasferimenti a titolo gratuito (avvenuti nella quasi totalità nell'e.f. 2019) dei beni immobili di proprietà di INDIRE avvenuti in favore del Demanio, in applicazione della L.27/12/2013 n. 147 art.1 comma 393. Il risultato positivo è determinato anche da un incremento dei proventi del 33,60% derivanti dall'accertamento di nuovi finanziamenti per la realizzazione di progetti (ad esempio la convenzione del finanziamento POR FSE Sicilia 214/2020 di 6.000.000,00 euro e l'incremento del finanziamento della Commissione Europea per il finanziamento del programma Erasmus Plus; si vedano le pagine 11 e 12 della presente relazione).

Si riporta di seguito il quadro di raffronto con l'e.f. 2018 delle principali voci degli elementi finanziari ed economico patrimoniali:

	2019	2018	Var. %
Accertamenti	218.785.880,60	177.759.976,33	+23,07%
Impegni	219.093.128,58	178.948.462,13	+22,43%
Avanzo di amministrazione	76.678.717,17 <i>vincolato: 58.387.065,64</i>	73.709.827,31 <i>vincolato: 54.297.816,74</i>	+4,02%

	<i>non vincolato: 18.291.651,53</i>	<i>non vincolato: 19.412.010,57</i>	
Residui attivi	69.392.572,97	68.526.970,34	+1,26%
Residui passivi	84.256.281,48	64.102.133,11	+31,44%
Risultato di esercizio	2.242.886,00	-17.142.053,92	+113,08%
Patrimonio Netto	53.069.177,63	50.826.291,63	+4,41%
Debiti	84.256.281,48	64.102.133,11	+31,44%
Immobilizzazioni	5.629.095,39	6.654.673,80	-15,41%
Fondo cassa	91.542.425,68	69.284.990,08	+32,12%
Rati e risconti attivi	151.377.935,98	122.311.888,97	+23,76%
Ratei e risconti passivi	180.642.627,43	151.931.820,24	+18,90%
Attivo circolante	160.961.055,17	137.893.682,21	+16,73%
Totale Attivo/Passivo	317.968.086,54	266.860.244,98	+19,15%

IL DIRETTORE GENERALE

Flaminio Galli

Documento informatico firmato digitalmente ai sensi del T.U. 445/2000 e del D.Lgs 82/2005 e rispettive norme collegate, il quale sostituisce il documento cartaceo e la firma autografa.

PARERE DEL COLLEGIO DEI REVISORI DEI CONTI AL RENDICONTO GENERALE DI INDIRE E.F. 2019

Il Collegio ha proceduto ad esaminare il Rendiconto generale dell'Ente relativo all'esercizio finanziario 2019 unitamente agli allegati di legge.

Ai sensi dell'art. 38 del DPR 97/2003, il Rendiconto generale si compone dei seguenti documenti:

- Conto del bilancio (decisionale e gestionale);
- Conto economico;
- Stato patrimoniale;
- Nota integrativa.

Corredano il Rendiconto generale i seguenti documenti:

- Attestazione dei pagamenti di cui all'art. 41, co. 1, del D.L. n. 66 del 24/04/2014, convertito con L. n.89 del 23/06/2014;
- Situazione amministrativa;
- Relazione sulla gestione;
- Relazione del Collegio dei Revisori dei conti;
- Prospetto dei codici SIOPE e delle disponibilità liquide di cui all'art. 77 quater comma 11 del DL 25 giugno 2008 n. 112 convertito dalla L. 6 agosto 2008 n. 133;
- Piano degli indicatori e dei risultati attesi di bilancio di cui all'art.19 del D. Lgs. 91/2011;
- Prospetto di classificazione della spesa per Missioni e Programmi.

Il Conto di Bilancio, in conformità al preventivo finanziario, evidenzia le risultanze della gestione delle entrate e delle uscite e si compone di due elaborati:

- Rendiconto Finanziario Decisionale
- Rendiconto Finanziario Gestionale

Il Collegio ha proceduto quindi all'esame dei suddetti documenti contabili.

Analisi delle voci del conto del bilancio

Entrate

Le entrate accertate ammontano in totale ad euro 218.785.880,60 e sono così composte:

TITOLO I: euro 213.285.448,38

TITOLO IV: euro 5.500.432,22

Il TITOLO I è così composto:

TITOLO I	PREVISIONE	ACCERTAMENTI	DIFFERENZA
Trasferimenti da parte dello Stato	14.775.204,70	19.342.649,70	4.567.445,00
Trasferimenti da parte delle Regioni	54.835,58	54.835,28	-0,30
Trasferimenti da parte dei Comuni e delle Province	10.000,00	0,00	-10.000,00
Trasferimenti da parte di altri enti del settore pubblico	7.000,00	7.000,00	0,00
Redditi e proventi patrimoniali	20.000,00	162,12	-19.837,88
Poste correttive e compensative di uscite correnti	4.485.000,00	3.687.103,69	-797.896,31
Entrate non classificabili in altre voci	20.000,00	8.050,79	- 11.949,21
Entrate per la realizzazione di programmi e progetti nazionali e internazionali	188.324.538,30	190.185.646,80	1.861.108,50
Totale	207.696.578,58	213.285.448,38	5.588.869,80

Il TITOLO IV è rappresentato dalle partite di giro e le voci più consistenti riguardano le ritenute fiscali e previdenziali relative alle retribuzioni dei lavoratori dipendenti, dei collaboratori coordinati e continuativi e sui compensi di lavoro autonomo:

TITOLO IV	PREVISIONE	ACCERTAMENTI	DIFFERENZA
Ritenute erariali su redditi da lavoro dipendente per conto terzi	4.100.000,00	2.884.924,11	-1.215.075,89
Ritenute previdenziali e assistenziali su redditi da lavoro dipendente per conto terzi	2.100.000,00	1.461.960,06	-638.039,94
Rimborsi di fondi economici e carte aziendali	20.000,00	3.300,00	-16.700,00
Altre entrate per partite di giro diverse	1.000.000,00	149.466,51	-850.533,49
Altre Entrate per conto terzi	300.000,00	21.684,00	-278.316,00
Altre ritenute al personale dipendente per conto terzi	200.000,00	81.946,85	-118.053,15
Ritenute erariali su redditi da lavoro autonomo per conto terzi	420.000,00	265.504,36	-154.495,64

Ritenute previdenziali e assistenziali su redditi da lavoro autonomo per conto terzi	50.000,00	6.576,55	-43.423,45
Altre Ritenute al personale con contratto di lavoro autonomo	10.000,00	0	-10.000,00
Ritenute per scissione contabile	1.000.000,00	616.123,97	-383.876,03
Costituzione di depositi cauzionali o contrattuali di terzi	30.000,00	8.945,81	-21.054,19
Totali	9.230.000,00	5.500.432,22	3.729.567,78

Uscite

Le somme impegnate ammontano in totale ad euro 219.093.128,58 e sono così composte:

TITOLO I: euro 213.197.534,95

TITOLO II: euro 395.161,41

TITOLO IV: euro 5.500.432,22

Il TITOLO I è così composto:

TITOLO I	PREVISIONE DEFINITIVA	IMPEGNI DI SPESA	DIFFERENZA
Uscite per gli organi dell'ente	146.000,00	127.894,88	-18.105,12
Oneri per il personale in attività di servizio	18.787.568,87	16.804.712,04	-1.982.856,83
Uscite per l'acquisto di beni di consumo e di servizi	22.736.554,10	15.420.529,55	-7.316.024,55
Documentazione	183.974.639,77	178.563.537,80	-5.411.101,97
Oneri tributari e finanziari	201.505,33	111.985,20	-89.520,13
Poste correttive e compensative di entrate correnti	2.153.004,24	2.103.004,24	-50.000,00
Uscite non classificabili in altre voci	66.229,04	65.871,24	-357,8
Totale	228.065.501,35	213.197.534,95	-14.867.966,40

Il TITOLO II è così composto:

TITOLO II	PREVISIONE DEFINITIVA	IMPEGNI DI SPESA	DIFFERENZA
Acquisizione di immobilizzazioni tecniche	826.737,35	395.161,41	-431.575,94

Per il titolo IV si rimanda alla corrispondente tabella delle Entrate.

Situazione Amministrativa

La situazione amministrativa chiude con un risultato di amministrazione positivo pari ad euro **76.678.717,17**. L'avanzo di amministrazione risulta composto da una parte vincolata pari ad euro **58.387.065,64** (di cui 57.800.808,99 per i progetti in affidamento e euro 586.256,65 per gli accantonamenti relativi al personale) e da una parte libera pari ad euro **18.291.651,53**.

L'Avanzo di amministrazione libero è determinato in entrata dall'avanzo di amministrazione libero derivante dalla chiusura del Rendiconto generale dell'e.f. 2018 di INDIRE pari ad euro 19.412.010,57, dall'accertamento di competenza 2019 del FOE per euro 12.364.653,00, da altre entrate prive di vincoli specifici per euro 625.370,00. In uscita è determinato dalle spese sostenute per la gestione ordinaria e le attività di ricerca definite nel Piano Triennale delle Attività pari a euro 19.906.478,84 e sottraendo gli accantonamenti per il personale per l'anno 2019 per euro 265.244,65. Alla determinazione dell'avanzo di amministrazione libero contribuiscono anche le spese nette sostenute a valere sui fondi di istituto e rendicontate in quota parte sui progetti in affidamento per euro 6.061.341,45.

L'avanzo di amministrazione è così composto:

Avanzo di amministrazione complessivo 76.678.717,17		
Avanzo vincolato	58.387.065,64	Progetti in affidamento e accantonamenti obbligatori
Avanzo libero	19.412.010,57	avanzo libero 2018
18.291.651,53	12.364.653,00	Stanziamiento FOE 2019
	625.370,00	altre entrate prive di vincoli specifici
	- 19.906.478,84	Spese gestione ordinaria e attività di ricerca PTA
	- 265.244,65	Accantonamenti formazione personale 2018
	6.061.341,45	quote di FOE rendicontata su progetti internazionali

La **situazione amministrativa** complessiva risulta così composta:

Cassa al 31/12/2019	Euro	+ 91.542.425,68
---------------------	------	-----------------

Residui attivi	Euro	+ 69.392.572,97
Residui passivi	Euro	- 84.256.281,48
Totale	Euro	+ 76.678.717,17

Il Collegio invita l'amministrazione dell'Ente a proseguire nell'attività di monitoraggio sull'andamento dell'avanzo di amministrazione libero visti i vincoli normativi inerenti il suo utilizzo; invita altresì l'amministrazione a proseguire nell'attività di revisione dei residui attivi.

Stato Patrimoniale e Conto Economico

La valutazione delle singole voci dello Stato patrimoniale e del Conto economico è stata fatta secondo prudenza e gli elementi eterogenei, ancorché ricompresi in una singola voce, sono stati valutati separatamente. Si è altresì tenuto conto dei rischi e delle perdite di competenza dell'esercizio, ancorché di essi si sia avuta conoscenza dopo la chiusura dello stesso, ma prima della stesura del Rendiconto.

I criteri di valutazione adottati per la predisposizione del presente Rendiconto, di seguito esposti per le voci maggiormente significative, sono conformi ai criteri di cui all'allegato 14 del DPR 97/2003 e, per quanto applicabili, a quelli di cui all'art. 2426 del codice civile ed ai principi contabili adottati dagli Organismi nazionali ed internazionali a ciò deputati.

Attestazione dei tempi di pagamento (Art. 41 DL 66/2014)

Il Collegio verifica che l'Ente ha proceduto a calcolare l'indice annuale di tempestività dei pagamenti per l'e.f. 2019 che è risultato pari a - 6,5

Il Collegio, verificate le modalità di calcolo di detto indice, ne attesta la conformità.

Il Collegio, ultimato l'esame della documentazione in atti,

Esprime

Parere favorevole all'approvazione del RENDICONTO GENERALE dell'ENTE per l'e.f. 2019.

18 giugno 2020

Il Collegio dei Revisori dei conti

Membro
Dott. Domenico Scotti

Presidente
Dott. Francesco Della Santina

Membro
Dott. Tommaso Conti

Documento informatico firmato digitalmente ai sensi del T.U. 445/2000 e del D.Lgs 82/2005 e rispettive norme collegate, il quale sostituisce il documento cartaceo e la firma autografa.

Prospetto dei codici SIOPE di cui all'art. 77 quater comma11 DL25 giugno 2008 n.112 convertito dalla L.6 agosto 2008 n. 133		
INCASSI		
Codice Siope		
Titolo II	Trasferimenti correnti	
	Trasferimenti correnti da Amministrazioni pubbliche	
	Trasferimenti correnti da Amministrazioni Centrali	
E2010101001	Trasferimenti correnti da Ministeri	16.675.007,13
E2010101999	Trasferimenti correnti da altre Amministrazioni Centrali n.a.c.	5.894.084,49
	Trasferimenti correnti da Amministrazioni Locali	
E2010102001	Trasferimenti correnti da Regioni e province autonome	20.000,00
	Trasferimenti correnti da Istituzioni Sociali Private	
E2010401001	Trasferimenti correnti da Istituzioni Sociali Private	42.487,87
	Trasferimenti correnti dall'Unione Europea e dal Resto del Mondo	
	Trasferimenti correnti dall'Unione Europea	
E2010501005	Fondo Sociale Europeo (FSE)	5.211.124,58
E2010501999	Altri trasferimenti correnti dall'Unione Europea	180.956.410,42
Titolo III	Entrate extratributarie	
	Interessi attivi	
	Altri interessi attivi	
	Interessi attivi da conti della tesoreria dello Stato o di altre Amministrazioni pubbliche	
E3030303001	Interessi attivi da conti della tesoreria dello Stato o di altre Amministrazioni pubbliche	162,12
	Rimborsi e altre entrate correnti	
	Rimborsi in entrata	
	Rimborsi ricevuti per spese di personale (comando, distacco, fuori ruolo, convenzioni, ecc...)	
E3050201001	Rimborsi ricevuti per spese di personale (comando, distacco, fuori ruolo, convenzioni, ecc...)	44.726,84
	Entrate da rimborsi, recuperi e restituzioni di somme non dovute o incassate in eccesso	
E3050203001	Entrate da rimborsi, recuperi e restituzioni di somme non dovute o incassate in eccesso da Amministrazioni Centrali	460.041,73
E3050203002	Entrate da rimborsi, recuperi e restituzioni di somme non dovute o incassate in eccesso da Amministrazioni Locali	2.380.918,38
E3050203005	Entrate da rimborsi, recuperi e restituzioni di somme non dovute o incassate in eccesso da Imprese	187.954,21
E3050203006	Entrate da rimborsi, recuperi e restituzioni di somme non dovute o incassate in eccesso da ISP	370.893,88
	Altre entrate correnti n.a.c.	
	Altre entrate correnti n.a.c.	
E3059999999	Altre entrate correnti n.a.c.	14.370,01
Titolo IX	Entrate per conto terzi e partite di giro (conti transitori)	
	Entrate per partite di giro	
	Altre ritenute	
	Ritenute per scissione contabile IVA (split payment)	
E9010102001	Ritenute per scissione contabile IVA (split payment)	616.777,17
	Ritenute su redditi da lavoro dipendente	
	Ritenute erariali su redditi da lavoro dipendente per conto terzi	
E9010201001	Ritenute erariali su redditi da lavoro dipendente per conto terzi	2.870.163,16
	Ritenute previdenziali e assistenziali su redditi da lavoro dipendente per conto terzi	
E9010202001	Ritenute previdenziali e assistenziali su redditi da lavoro dipendente per conto terzi	1.461.767,07
	Altre ritenute al personale dipendente per conto di terzi	
E9010299999	Altre ritenute al personale dipendente per conto di terzi	81.946,85
	Ritenute su redditi da lavoro autonomo	
	Ritenute erariali su redditi da lavoro autonomo per conto terzi	
E9010301001	Ritenute erariali su redditi da lavoro autonomo per conto terzi	265.504,36
	Altre ritenute al personale con contratto di lavoro autonomo per conto di terzi	
E9010399999	Altre ritenute al personale con contratto di lavoro autonomo per conto di terzi	6.576,55
	Altre entrate per partite di giro	
	Rimborso di fondi economici e carte aziendali	
E9019903001	Rimborso di fondi economici e carte aziendali	3.300,00
	Altre entrate per partite di giro diverse	
E9019999999	Altre entrate per partite di giro diverse	149.466,51
	Entrate per conto terzi	
	Depositi di/presso terzi	
	Costituzione di depositi cauzionali o contrattuali di terzi	
E9020401001	Costituzione di depositi cauzionali o contrattuali di terzi	8.325,81
	Altre entrate per conto terzi	
	Altre entrate per conto terzi	
E9029999999	Altre entrate per conto terzi	13.893,60
	totale	217.735.902,74

STAMPA ELENCO STORNI SU IMPEGNI

Pagina: 1

Capitolo: 112.913					Indennità di missione e di trasferta				
Estremi Impegno (Anno - NumDoc - NumDett - Data - AnnoResiduo)					Note Impegno	Delibera	Importo Originario	Importo Attuale	Disponibilità
Estremi Storno (Data - Numero - TipoStorno)					Note Storno		Importo Storno		
2018	1098	1	16-04-2018	2018	FATT. 0001137/18 DEL 31/03/2018 - ITS - MARZO 2018-DA RADIARE	2018 PROTOCOLLO 8865 del 11-04-2018(In Corso)	7,32	0,00	0,00
31-12-2019					1 Economia	PASSAGGIO A DEFINITIVO RADIAZIONE RESIDUI ATTIVI E PASSVI	2019 CONSIGLIO 20 del 06-05-2020(In Corso)	-7,32	
2018	1098	2	16-04-2018	2018	FATT. 0001137/18 DEL 31/03/2018 - ITS - MARZO 2018-DA RADIARE	2018 PROTOCOLLO 8865 del 11-04-2018(In Corso)	94,00	0,00	0,00
31-12-2019					1 Economia	PASSAGGIO A DEFINITIVO RADIAZIONE RESIDUI ATTIVI E PASSVI	2019 CONSIGLIO 20 del 06-05-2020(In Corso)	-94,00	
2018	1601	1	22-05-2018	2018	PON "PER LA SCUOLA" 2014-2020 PROGETTO DIDATTICA LABORATORIALE MULTIDI	2018 DECRETI 283 del 14-05-2018(In Corso)	0,01	0,00	0,00
31-12-2019					1 Economia	PASSAGGIO A DEFINITIVO RADIAZIONE RESIDUI ATTIVI E PASSVI	2019 CONSIGLIO 20 del 06-05-2020(In Corso)	-0,01	
2018	1975	1	13-06-2018	2018	RIMBORSO LA SPEZIA 14-16/09/2017 EPALE	2017 PROTOCOLLO 21050 del 23-08-2017(In Corso)	3,00	0,00	0,00
31-12-2019					1 Economia	PASSAGGIO A DEFINITIVO RADIAZIONE RESIDUI ATTIVI E PASSVI	2019 CONSIGLIO 20 del 06-05-2020(In Corso)	-3,00	
2018	1977	1	14-06-2018	2018	ISCRIZIONE DELLA GALA SUMMER SCHOOL "DIGITAL ITOOLS FOR HUMANISTS" 201	2018 DECRETI 375 del 12-06-2018(In Corso)	55,00	0,00	0,00
31-12-2019					1 Economia	PASSAGGIO A DEFINITIVO RADIAZIONE RESIDUI ATTIVI E PASSVI	2019 CONSIGLIO 20 del 06-05-2020(In Corso)	-55,00	
2018	2216	1	22-06-2018	2018	FATT. 0001928/18 LINEA 14 PTA 18 - MAGGIO 2018 (FEE)	2018 PROTOCOLLO 15546 del 14-06-2018(In Corso)	10,98	0,00	0,00
31-12-2019					1 Economia	PASSAGGIO A DEFINITIVO RADIAZIONE RESIDUI ATTIVI E PASSVI	2019 CONSIGLIO 20 del 06-05-2020(In Corso)	-10,98	
2018	2216	2	22-06-2018	2018	FATT. 0001928/18 LINEA 14 PTA 18 - MAGGIO 2018	2018 PROTOCOLLO 15546 del 14-06-2018(In Corso)	300,20	0,00	0,00
31-12-2019					1 Economia	PASSAGGIO A DEFINITIVO RADIAZIONE RESIDUI ATTIVI E PASSVI	2019 CONSIGLIO 20 del 06-05-2020(In Corso)	-300,20	

STAMPA ELENCO STORNI SU IMPEGNI

Pagina: 2

Capitolo: 112.913					Indennità di missione e di trasferta					
Estremi Impegno (Anno - NumDoc - NumDett - Data - AnnoResiduo)					Note Impegno	Delibera	Importo Originario		Importo Attuale	Disponibilità
Estremi Storno (Data - Numero - TipoStorno)					Note Storno		Importo Storno			
2018	2804	1	14-07-2018	2018	FATT. 2682/18 PON PICCOLE SCUOLE - GIUGNO 2018 (FEE)	2018 PROTOCOLLO 18655 del 11-07-2018(In Corso)	14,64		0,00	0,00
31-12-2019				1	Economia	PASSAGGIO A DEFINITIVO RADIAZIONE RESIDUI ATTIVI E PASSVI	2019 CONSIGLIO 20 del 06-05-2020(In Corso)		-14,64	
2018	3602	1	03-09-2018	2018	ISCRIZIONE PER 6 RICERCATORI AL CONVEGNO INTERNAZIONALE DI COPENAGHEN	2018 DECRETI 637 del 31-08-2018(In Corso)	390,57		0,00	0,00
31-12-2019				1	Economia	PASSAGGIO A DEFINITIVO RADIAZIONE RESIDUI ATTIVI E PASSVI	2019 CONSIGLIO 20 del 06-05-2020(In Corso)		-390,57	
2018	6175	2	26-11-2018	2018	VENTURA SPA FATTURA NR. 4557/18 DEL 16/11/18 MESE OTTOBRE 2018 LINEA 7	2018 PROTOCOLLO 34581 del 16-11-2018(In Corso)	3,66		0,00	0,00
31-12-2019				1	Economia	PASSAGGIO A DEFINITIVO RADIAZIONE RESIDUI ATTIVI E PASSVI	2019 CONSIGLIO 20 del 06-05-2020(In Corso)		-3,66	
TOTALI CAPITOLO: 112.913							879,38	-879,38	0,00	0,00

STAMPA ELENCO STORNI SU IMPEGNI

Pagina: 3

Capitolo: 112.9120					Irap a valere sui progetti in affidamento					
Estremi Impegno (Anno - NumDoc - NumDett - Data - AnnoResiduo)					Note Impegno	Delibera	Importo Originario		Importo Attuale	Disponibilità
Estremi Storno (Data - Numero - TipoStorno)					Note Storno		Importo Storno			
2017	5421	1	24-11-2017	2017	IRAP CONTRATTO TOSI BARBARA ERASMUS+	2017 DECRETI 657 del 31-10-2017(In Corso)	112,20		0,00	0,00
31-12-2019			1	Economia	PASSAGGIO A DEFINITIVO RADIAZIONE RESIDUI ATTIVI E PASSVI	2019 CONSIGLIO 20 del 06-05-2020(In Corso)		-112,20		
2018	4219	1	01-10-2018	2018	IRAP CONTRATTO RUGHI MARIA TERESA ETWINNING	2018 DECRETI 800 del 28-09-2018(In Corso)	91,80		48,45	0,00
31-12-2019			1	Economia	PASSAGGIO A DEFINITIVO RADIAZIONE RESIDUI ATTIVI E PASSVI	2019 CONSIGLIO 20 del 06-05-2020(In Corso)		-43,35		
2018	4980	1	25-10-2018	2018	IRAP CONTRATTO DI TURE GIUSEPPINA ERASMUS+	2018 DECRETI 945 del 22-10-2018(In Corso)	89,25		0,00	0,00
31-12-2019			1	Economia	PASSAGGIO A DEFINITIVO RADIAZIONE RESIDUI ATTIVI E PASSVI	2019 CONSIGLIO 20 del 06-05-2020(In Corso)		-89,25		
2018	4981	1	25-10-2018	2018	IRAP CONTRATTO CUCCURULLO DANIELA ERASMUS+	2018 DECRETI 945 del 22-10-2018(In Corso)	89,68		89,25	0,00
31-12-2019			1	Economia	PASSAGGIO A DEFINITIVO RADIAZIONE RESIDUI ATTIVI E PASSVI	2019 CONSIGLIO 20 del 06-05-2020(In Corso)		-0,43		
2018	5936	1	20-11-2018	2018	ERASMUS PLUS. IRAP CONTRATTO SEVERINO CLAUDIA	2018 DECRETI 1022 del 13-11-2018(In Corso)	114,75		102,00	0,00
31-12-2019			1	Economia	PASSAGGIO A DEFINITIVO RADIAZIONE RESIDUI ATTIVI E PASSVI	2019 CONSIGLIO 20 del 06-05-2020(In Corso)		-12,75		
2018	7010	1	12-12-2018	2018	PROGETTO DIDATTICA LABORATORIALE MULTIDISCIPLINARE. CODICE PROGETTO 10	2018 DECRETI 1135 del 11-12-2018(In Corso)	105,40		0,00	0,00
31-12-2019			1	Economia	PASSAGGIO A DEFINITIVO RADIAZIONE RESIDUI ATTIVI E PASSVI	2019 CONSIGLIO 20 del 06-05-2020(In Corso)		-105,40		
TOTALI CAPITOLO: 112.9120							603,08	-363,38	239,70	0,00

STAMPA ELENCO STORNI SU IMPEGNI

Pagina: 4

Capitolo: 113.2					Acquisto di materiali di consumo e noleggio di materiale tecnico					
Estremi Impegno (Anno - NumDoc - NumDett - Data - AnnoResiduo)					Note Impegno	Delibera	Importo Originario		Importo Attuale	Disponibilità
Estremi Storno (Data - Numero - TipoStorno)					Note Storno		Importo Storno			
2015	2411	1	16-06-2015	2015	SERVIZIO DI NOLEGGIO, MANUTENZIONE E ASSISTENZA TECNICA DI FOTOCOPIATR	2015 DECRETOC 627 del 11-06-2015(In Corso)	267,16		0,00	0,00
31-12-2019				1	Economia	PASSAGGIO A DEFINITIVO RADIAZIONE RESIDUI ATTIVI E PASSVI	2019 CONSIGLIO 20 del 06-05-2020(In Corso)		-267,16	
2015	3281	2	05-08-2015	2015	ADESIONE ALLA CONVENZIONE CONSIP SPA "APPARECCHIATURE MULTIFUNZIONE 2	2015 DECRETOC 408 del 20-04-2015(In Corso)	3.899,63		3.899,60	0,00
31-12-2019				1	Economia	PASSAGGIO A DEFINITIVO RADIAZIONE RESIDUI ATTIVI E PASSVI	2019 CONSIGLIO 20 del 06-05-2020(In Corso)		-0,03	
2015	6351	1	16-12-2015	2015	NOLEGGIO MACCHINA AFFRANCATRICE MEDIANTE ODA SU MEPA - PITNEY BOWES	2015 DECRETOC 1687 del 15-12-2015(In Corso)	2.459,52		0,00	0,00
31-12-2019				1	Economia	PASSAGGIO A DEFINITIVO RADIAZIONE RESIDUI ATTIVI E PASSVI	2019 CONSIGLIO 20 del 06-05-2020(In Corso)		-2.459,52	
2016	2482	1	21-06-2016	2016	ODA SU MEPA PER NOLEGGIO 2 EROGATORI ACQUA E ACQUISTO BOCCIONI IN PET	2016 DECRETOC 588 del 01-06-2016(In Corso)	922,32		0,00	0,00
31-12-2019				1	Economia	PASSAGGIO A DEFINITIVO RADIAZIONE RESIDUI ATTIVI E PASSVI	2019 CONSIGLIO 20 del 06-05-2020(In Corso)		-922,32	
TOTALI CAPITOLO: 113.2							7.548,63	-3.649,03	3.899,60	0,00

STAMPA ELENCO STORNI SU IMPEGNI

Pagina: 5

Capitolo: 113.7					Spese per servizi informatici					
Estremi Impegno (Anno - NumDoc - NumDett - Data - AnnoResiduo)					Note Impegno	Delibera	Importo Originario		Importo Attuale	Disponibilità
Estremi Storno (Data - Numero - TipoStorno)					Note Storno		Importo Storno			
2015	5236	1	20-11-2015	2015	AFFIDAMENTO DEL SERVIZIO DI RECUPERO DATI IBM SYSTEM 3650 CON N.6 DISC	2015 DECRETOC 1490 del 13-11-2015(In Corso)	1.668,00		0,00	0,00
31-12-2019			1	Economia	PASSAGGIO A DEFINITIVO RADIAZIONE RESIDUI ATTIVI E PASSVI	2019 CONSIGLIO 20 del 06-05-2020(In Corso)		-1.668,00		
TOTALI CAPITOLO: 113.7							1.668,00	-1.668,00	0,00	0,00

STAMPA ELENCO STORNI SU IMPEGNI

Pagina: 6

Capitolo: 113.9					Fitto locali					
Estremi Impegno (Anno - NumDoc - NumDett - Data - AnnoResiduo)					Note Impegno	Delibera	Importo Originario		Importo Attuale	Disponibilità
Estremi Storno (Data - Numero - TipoStorno)					Note Storno		Importo Storno			
2015	7223	1	29-12-2015	2015	Affidamento servizio di trasferimento, catalogazione, archiviazione, g	2015 DECRETOC 1783 del 22-12-2015(In Corso)	6.933,43		0,00	0,00
31-12-2019			1	Economia	PASSAGGIO A DEFINITIVO RADIAZIONE RESIDUI ATTIVI E PASSVI	2019 CONSIGLIO 20 del 06-05-2020(In Corso)		-6.933,43		
2016	2996	1	14-07-2016	2016	DECRETO DI IMPEGNO AFFIDAMENTO DIRETTO (EX ART 36 COMMA2 LETTERA A D.L	2016 DECRETOC 681 del 08-07-2016(In Corso)	183,00		0,00	0,00
31-12-2019			1	Economia	PASSAGGIO A DEFINITIVO RADIAZIONE RESIDUI ATTIVI E PASSVI	2019 CONSIGLIO 20 del 06-05-2020(In Corso)		-183,00		
TOTALI CAPITOLO: 113.9							7.116,43	-7.116,43	0,00	0,00

STAMPA ELENCO STORNI SU IMPEGNI

Pagina: 7

Capitolo: 113.10					Manutenzione ordinaria dei locali, pertinenze ed impianti					
Estremi Impegno (Anno - NumDoc - NumDett - Data - AnnoResiduo)					Note Impegno	Delibera	Importo Originario		Importo Attuale	Disponibilità
Estremi Storno (Data - Numero - TipoStorno)					Note Storno		Importo Storno			
2015	4461	1	21-10-2015	2015	ACQUISIZIONE DEL SERVIZIO DI PULIZIA GIARDINO DELLA SEDE EX IRRE VENET	2015 DECRETOC 1338 del 20-10-2015(In Corso)	780,80		0,00	0,00
31-12-2019			1	Economia	PASSAGGIO A DEFINITIVO RADIAZIONE RESIDUI ATTIVI E PASSVI	2019 CONSIGLIO 20 del 06-05-2020(In Corso)		-780,80		
2015	7207	1	29-12-2015	2015	AFFIDAMENTO SERVIZIO MANUTENZIONE ORDINARIA E STRAORDINARIA IMPIANTO E	2015 DECRETOC 1779 del 22-12-2015(In Corso)	16,77		0,00	0,00
31-12-2019			1	Economia	PASSAGGIO A DEFINITIVO RADIAZIONE RESIDUI ATTIVI E PASSVI	2019 CONSIGLIO 20 del 06-05-2020(In Corso)		-16,77		
TOTALI CAPITOLO: 113.10							797,57	-797,57	0,00	0,00

STAMPA ELENCO STORNI SU IMPEGNI

Pagina: 8

Capitolo: 113.12					Spese per studi, indagini e rilevazioni						
Estremi Impegno (Anno - NumDoc - NumDett - Data - AnnoResiduo)					Note Impegno	Delibera	Importo Originario		Importo Attuale	Disponibilità	
Estremi Storno (Data - Numero - TipoStorno)					Note Storno		Importo Storno				
2016	3335	1	01-08-2016	2016	ACCONTO 90% - METODOLOGIE E MODELLI FORMATIVI PER GLI INSEGNANTI IN SE	2016 DECRETOC 679 del 08-07-2016(In Corso)	8,20		0,00	0,00	
31-12-2019				1	Economia	PASSAGGIO A DEFINITIVO RADIAZIONE RESIDUI ATTIVI E PASSVI	2019 CONSIGLIO 20 del 06-05-2020(In Corso)		-8,20		
2016	3337	1	01-08-2016	2016	ACCONTO 90% - METODOLOGIE E MODELLI FORMATIVI PER GLI INSEGNANTI IN SE	2016 DECRETOC 679 del 08-07-2016(In Corso)	15,06		0,00	0,00	
31-12-2019				1	Economia	PASSAGGIO A DEFINITIVO RADIAZIONE RESIDUI ATTIVI E PASSVI	2019 CONSIGLIO 20 del 06-05-2020(In Corso)		-15,06		
2016	3338	1	01-08-2016	2016	ACCONTO 90% - METODOLOGIE E MODELLI FORMATIVI PER GLI INSEGNANTI IN SE	2016 DECRETOC 679 del 08-07-2016(In Corso)	13,99		0,00	0,00	
31-12-2019				1	Economia	PASSAGGIO A DEFINITIVO RADIAZIONE RESIDUI ATTIVI E PASSVI	2019 CONSIGLIO 20 del 06-05-2020(In Corso)		-13,99		
2016	3340	1	01-08-2016	2016	ACCONTO 90% - METODOLOGIE E MODELLI FORMATIVI PER GLI INSEGNANTI IN SE	2016 DECRETOC 679 del 08-07-2016(In Corso)	13,59		0,00	0,00	
31-12-2019				1	Economia	PASSAGGIO A DEFINITIVO RADIAZIONE RESIDUI ATTIVI E PASSVI	2019 CONSIGLIO 20 del 06-05-2020(In Corso)		-13,59		
2016	5809	1	29-11-2016	2016	- ARCHITETTURE SCOLASTICHE	2016 DECRETOC 1165 del 24-11-2016(In Corso)	156,00		0,00	0,00	
31-12-2019				1	Economia	PASSAGGIO A DEFINITIVO RADIAZIONE RESIDUI ATTIVI E PASSVI	2019 CONSIGLIO 20 del 06-05-2020(In Corso)		-156,00		
TOTALI CAPITOLO: 113.12								206,84	-206,84	0,00	0,00

STAMPA ELENCO STORNI SU IMPEGNI

Pagina: 9

Capitolo: 113.13					Spese per l'organizzazione e la partecipazione a convegni, congressi, mostre ed altre manifestazioni					
Estremi Impegno (Anno - NumDoc - NumDett - Data - AnnoResiduo)					Note Impegno	Delibera	Importo Originario		Importo Attuale	Disponibilità
Estremi Storno (Data - Numero - TipoStorno)					Note Storno		Importo Storno			
2016	1544	1	05-05-2016	2016	ACCONTO 90% - CODING	2016 DECRETOC 481 del 29-04-2016(In Corso)	244,88		0,00	0,00
31-12-2019			1	Economia	PASSAGGIO A DEFINITIVO RADIAZIONE RESIDUI ATTIVI E PASSVI	2019 CONSIGLIO 20 del 06-05-2020(In Corso)		-244,88		
2016	3722	1	06-09-2016	2016	ACCONTO 90% - AVANGUARDIE EDUCATIVE	2016 DECRETOC 774 del 04-08-2016(In Corso)	4,74		0,00	0,00
31-12-2019			1	Economia	PASSAGGIO A DEFINITIVO RADIAZIONE RESIDUI ATTIVI E PASSVI	2019 CONSIGLIO 20 del 06-05-2020(In Corso)		-4,74		
2016	5733	1	28-11-2016	2016	ACCONTO 90% - AVANGUANRDI EDUCATIVE	2016 DECRETOC 1053 del 26-10-2016(In Corso)	133,69		0,00	0,00
31-12-2019			1	Economia	PASSAGGIO A DEFINITIVO RADIAZIONE RESIDUI ATTIVI E PASSVI	2019 CONSIGLIO 20 del 06-05-2020(In Corso)		-133,69		
TOTALI CAPITOLO: 113.13							383,31	-383,31	0,00	0,00

STAMPA ELENCO STORNI SU IMPEGNI

Pagina: 10

Capitolo: 113.19					Onorari e compensi per speciali incarichi					
Estremi Impegno (Anno - NumDoc - NumDett - Data - AnnoResiduo)					Note Impegno	Delibera	Importo Originario		Importo Attuale	Disponibilità
Estremi Storno (Data - Numero - TipoStorno)					Note Storno		Importo Storno			
2016	3547	1	09-08-2016	2016	ACCONTO 90% - RICERCA SULL'EFFICACIA DEI PROCESSI DI INNOVAZIONE E DI	2016 DECRETOC 639 del 28-06-2016(In Corso)	10,57		0,00	0,00
31-12-2019			1	Economia	PASSAGGIO A DEFINITIVO RADIAZIONE RESIDUI ATTIVI E PASSVI	2019 CONSIGLIO 20 del 06-05-2020(In Corso)		-10,57		
2016	3906	1	20-09-2016	2016	CONTRATTO DI COLLABORAZIONE AUTONOMA PER AUSILIO PREDISPOSIZIONE DOCUM	2016 DECRETOC 867 del 09-09-2016(In Corso)	3.958,82		3.958,60	0,00
31-12-2019			1	Economia	PASSAGGIO A DEFINITIVO RADIAZIONE RESIDUI ATTIVI E PASSVI	2019 CONSIGLIO 20 del 06-05-2020(In Corso)		-0,22		
TOTALI CAPITOLO: 113.19							3.969,39	-10,79	3.958,60	0,00

STAMPA ELENCO STORNI SU IMPEGNI

Pagina: 11

Capitolo: 113.20					Trasporto e facchinaggio					
Estremi Impegno (Anno - NumDoc - NumDett - Data - AnnoResiduo)					Note Impegno	Delibera	Importo Originario		Importo Attuale	Disponibilità
Estremi Storno (Data - Numero - TipoStorno)					Note Storno		Importo Storno			
2012	6170	1	31-12-2012	2012	NUOVA SICURVIS SRL - INCARICO PER SERVIZIO DEI LOCALI DELL'EX SEDE IR	2012 DETERMINAC 82 del 28-09-2012(In Corso)	726,00		0,00	0,00
31-12-2019			1	Economia	PASSAGGIO A DEFINITIVO RADIAZIONE RESIDUI ATTIVI E PASSVI	2019 CONSIGLIO 20 del 06-05-2020(In Corso)		-726,00		
TOTALI CAPITOLO: 113.20							726,00	-726,00	0,00	0,00

STAMPA ELENCO STORNI SU IMPEGNI

Pagina: 12

Capitolo: 113.22					Spese per la pulizia dei locali					
Estremi Impegno (Anno - NumDoc - NumDett - Data - AnnoResiduo)					Note Impegno	Delibera	Importo Originario		Importo Attuale	Disponibilità
Estremi Storno (Data - Numero - TipoStorno)					Note Storno		Importo Storno			
2016	1436	1	02-05-2016	2016	ACQUISTO E INSTALLAZIONE DI 7 DISPENSER PER COPRI TAVOLETTA WC E FORNIT	2016 DECRETOC 450 del 22-04-2016(In Corso)	1.218,22		0,00	0,00
31-12-2019			1	Economia	PASSAGGIO A DEFINITIVO RADIAZIONE RESIDUI ATTIVI E PASSVI	2019 CONSIGLIO 20 del 06-05-2020(In Corso)		-1.218,22		
TOTALI CAPITOLO: 113.22							1.218,22	-1.218,22	0,00	0,00

STAMPA ELENCO STORNI SU IMPEGNI

Pagina: 13

Capitolo: 113.900					Giornali e riviste					
Estremi Impegno (Anno - NumDoc - NumDett - Data - AnnoResiduo)					Note Impegno	Delibera	Importo Originario		Importo Attuale	Disponibilità
Estremi Storno (Data - Numero - TipoStorno)					Note Storno		Importo Storno			
2017	5264	1	22-11-2017	2017	AFFIDAMENTO DIRETTO, AI SENSI DELL'ART. 36 COMMA 2 LETT.A) DELD.LGS. 5	2017 DECRETI 608 del 10-10-2017(In Corso)	251,91		240,14	0,00
31-12-2019				1	Economia	PASSAGGIO A DEFINITIVO RADIAZIONE RESIDUI ATTIVI E PASSVI	2019 CONSIGLIO 20 del 06-05-2020(In Corso)		-11,77	
2017	5267	1	22-11-2017	2017	AFFIDAMENTO DIRETTO, AI SENSI DELL'ART. 36 COMMA 2 LETT.A) DELD.LGS. 5	2017 DECRETI 608 del 10-10-2017(In Corso)	9,00		0,00	0,00
31-12-2019				1	Economia	PASSAGGIO A DEFINITIVO RADIAZIONE RESIDUI ATTIVI E PASSVI	2019 CONSIGLIO 20 del 06-05-2020(In Corso)		-9,00	
2017	5268	1	22-11-2017	2017	AFFIDAMENTO DIRETTO, AI SENSI DELL'ART. 36 COMMA 2 LETT.A) DELD.LGS. 5	2017 DECRETI 608 del 10-10-2017(In Corso)	11,70		0,00	0,00
31-12-2019				1	Economia	PASSAGGIO A DEFINITIVO RADIAZIONE RESIDUI ATTIVI E PASSVI	2019 CONSIGLIO 20 del 06-05-2020(In Corso)		-11,70	
2017	6778	1	19-12-2017	2017	ABBONAMENTO ANNUALE IN FORMATO DIGITALE NELLA FORMULA PDF PREMIUM - AN	2017 DECRETI 827 del 15-12-2017(In Corso)	175,00		0,00	0,00
31-12-2019				1	Economia	PASSAGGIO A DEFINITIVO RADIAZIONE RESIDUI ATTIVI E PASSVI	2019 CONSIGLIO 20 del 06-05-2020(In Corso)		-175,00	
2018	1607	1	22-05-2018	2018	FORNITURA DI LIBRI PER LO SVOLGIMENTO DELLE ATTIVITÀ DI RICERCA INDIRE	2018 DECRETI 275 del 10-05-2018(In Corso)	15,86		0,00	0,00
31-12-2019				1	Economia	PASSAGGIO A DEFINITIVO RADIAZIONE RESIDUI ATTIVI E PASSVI	2019 CONSIGLIO 20 del 06-05-2020(In Corso)		-15,86	
2018	3313	1	31-07-2018	2018	FORNITURA DI LIBRI PER LO SVOLGIMENTO DELLE ATTIVITÀ DI RICERCA INDIRE	2018 DECRETI 544 del 26-07-2018(In Corso)	267,68		191,08	0,00
31-12-2019				1	Economia	PASSAGGIO A DEFINITIVO RADIAZIONE RESIDUI ATTIVI E PASSVI	2019 CONSIGLIO 20 del 06-05-2020(In Corso)		-76,60	
2018	3355	1	02-08-2018	2018	FORNITURA DI LIBRI PER LO SVOLGIMENTO DELLE ATTIVITÀ DI RICERCA INDIRE	2018 DECRETI 559 del 30-07-2018(In Corso)	128,91		30,82	0,00
31-12-2019				1	Economia	PASSAGGIO A DEFINITIVO RADIAZIONE RESIDUI ATTIVI E PASSVI	2019 CONSIGLIO 20 del 06-05-2020(In Corso)		-98,09	

STAMPA ELENCO STORNI SU IMPEGNI

Pagina: 14

Capitolo: 113.900					Giornali e riviste						
Estremi Impegno (Anno - NumDoc - NumDett - Data - AnnoResiduo)					Note Impegno	Delibera	Importo Originario		Importo Attuale	Disponibilità	
Estremi Storno (Data - Numero - TipoStorno)					Note Storno		Importo Storno				
2018	3963	1	20-09-2018	2018	FORNITURA DI LIBRI PER LO SVOLGIMENTO DELLE ATTIVITÀ DI RICERCA INDIRE	2018 DECRETI 687 del 11-09-2018(In Corso)	320,01		190,38	0,00	
31-12-2019				1	Economia	PASSAGGIO A DEFINITIVO RADIAZIONE RESIDUI ATTIVI E PASSVI	2019 CONSIGLIO 20 del 06-05-2020(In Corso)		-129,63		
2018	4007	1	25-09-2018	2018	OGGETTO: FORNITURA DI LIBRI PER LO SVOLGIMENTO DELLE ATTIVITÀ DI RICER	2018 DECRETI 706 del 13-09-2018(In Corso)	116,25		81,31	0,00	
31-12-2019				1	Economia	PASSAGGIO A DEFINITIVO RADIAZIONE RESIDUI ATTIVI E PASSVI	2019 CONSIGLIO 20 del 06-05-2020(In Corso)		-34,94		
2018	4107	1	27-09-2018	2018	FORNITURA DI LIBRI PER LO SVOLGIMENTO DELLE ATTIVITÀ DI RICERCA INDIRE	2018 DECRETI 733 del 20-09-2018(In Corso)	489,39		388,64	0,00	
31-12-2019				1	Economia	PASSAGGIO A DEFINITIVO RADIAZIONE RESIDUI ATTIVI E PASSVI	2019 CONSIGLIO 20 del 06-05-2020(In Corso)		-100,75		
2018	5366	1	08-11-2018	2018	OGGETTO: FORNITURA DI LIBRI PER LO SVOLGIMENTO DELLE ATTIVITÀ DI RICER	2018 DECRETI 983 del 31-10-2018(In Corso)	794,76		661,45	0,00	
31-12-2019				1	Economia	PASSAGGIO A DEFINITIVO RADIAZIONE RESIDUI ATTIVI E PASSVI	2019 CONSIGLIO 20 del 06-05-2020(In Corso)		-133,31		
2018	6969	1	11-12-2018	2018	FORNITURA DI LIBRI PER LO SVOLGIMENTO DELLE ATTIVITÀ DI RICERCA INDIRE	2018 DECRETI 1118 del 06-12-2018(In Corso)	65,04		44,20	0,00	
31-12-2019				1	Economia	PASSAGGIO A DEFINITIVO RADIAZIONE RESIDUI ATTIVI E PASSVI	2019 CONSIGLIO 20 del 06-05-2020(In Corso)		-20,84		
2018	6982	1	11-12-2018	2018	FORNITURA DI LIBRI PER LO SVOLGIMENTO DELLE ATTIVITÀ DI RICERCA INDIRE	2018 DECRETI 1114 del 06-12-2018(In Corso)	678,10		659,09	0,00	
31-12-2019				1	Economia	PASSAGGIO A DEFINITIVO RADIAZIONE RESIDUI ATTIVI E PASSVI	2019 CONSIGLIO 20 del 06-05-2020(In Corso)		-19,01		
2018	7585	1	19-12-2018	2018	FORNITURA DI LIBRI PER LO SVOLGIMENTO DELLE ATTIVITÀ DI RICERCA INDIRE	2018 DECRETI 1179 del 18-12-2018(In Corso)	246,56		195,68	0,00	
31-12-2019				1	Economia	PASSAGGIO A DEFINITIVO RADIAZIONE RESIDUI ATTIVI E PASSVI	2019 CONSIGLIO 20 del 06-05-2020(In Corso)		-50,88		
TOTALI CAPITOLO: 113.900								3.570,17	-887,38	2.682,79	0,00

STAMPA ELENCO STORNI SU IMPEGNI

Pagina: 15

Capitolo: 113.901					Pubblicazioni					
Estremi Impegno (Anno - NumDoc - NumDett - Data - AnnoResiduo)					Note Impegno	Delibera	Importo Originario		Importo Attuale	Disponibilità
Estremi Storno (Data - Numero - TipoStorno)					Note Storno		Importo Storno			
2017	4410	1	11-10-2017	2017	OGGETTO: PUBBLICAZIONE PER UN LIBRO PRODOTTO NELL'AMBITO DELL'ATTIVI	2017 DECRETI 566 del 21-09-2017(In Corso)	55,00		0,00	0,00
31-12-2019			1	Economia	PASSAGGIO A DEFINITIVO RADIAZIONE RESIDUI ATTIVI E PASSVI	2019 CONSIGLIO 20 del 06-05-2020(In Corso)		-55,00		
2018	2627	1	06-07-2018	2018	PUBBLICAZIONE PER UN LIBRO PRODOTTO NELL'AMBITO DELL'ATTIVITÀ SCIENTIF	2018 DECRETI 359 del 06-06-2018(In Corso)	6.552,00		6.551,91	0,00
31-12-2019			1	Economia	PASSAGGIO A DEFINITIVO RADIAZIONE RESIDUI ATTIVI E PASSVI	2019 CONSIGLIO 20 del 06-05-2020(In Corso)		-0,09		
2018	7447	1	17-12-2018	2018	AFFIDAMENTO SINGOLO APPALTO BASATO SULL'ACCORDO QUADRO STIPULATO IL 15	2018 DECRETI 1159 del 14-12-2018(In Corso)	331,35		317,20	0,00
31-12-2019			1	Economia	PASSAGGIO A DEFINITIVO RADIAZIONE RESIDUI ATTIVI E PASSVI	2019 CONSIGLIO 20 del 06-05-2020(In Corso)		-14,15		
TOTALI CAPITOLO: 113.901							6.938,35	-69,24	6.869,11	0,00

STAMPA ELENCO STORNI SU IMPEGNI

Pagina: 16

Capitolo: 113.902					Carta, cancelleria e stampati					
Estremi Impegno (Anno - NumDoc - NumDett - Data - AnnoResiduo)					Note Impegno	Delibera	Importo Originario		Importo Attuale	Disponibilità
Estremi Storno (Data - Numero - TipoStorno)					Note Storno		Importo Storno			
2018	267	1	15-02-2018	2018	FORN.DI ART. DI CANCELLERIA E MAT. DI CONS. PER INDIRE SEDE DI FIRENZE	2018 DECRETI 61 del 08-02-2018(In Corso)	2,00		0,00	0,00
31-12-2019				1	Economia	PASSAGGIO A DEFINITIVO RADIAZIONE RESIDUI ATTIVI E PASSVI	2019 CONSIGLIO 20 del 06-05-2020(In Corso)		-2,00	
2018	1107	1	18-04-2018	2018	AFFIDAMENTO SINGOLO APPALTO, A VALERE SULL'ACCORDO QUADRO STIPULATO I	2018 DECRETI 209 del 13-04-2018(In Corso)	15,96		0,00	0,00
31-12-2019				1	Economia	PASSAGGIO A DEFINITIVO RADIAZIONE RESIDUI ATTIVI E PASSVI	2019 CONSIGLIO 20 del 06-05-2020(In Corso)		-15,96	
2018	4399	1	09-10-2018	2018	FONDI ISTITUTO rendicontato su B55I16000090001 ITS. FORNITURA DI ARTIC	2018 DECRETI 852 del 05-10-2018(In Corso)	9,56		0,00	0,00
31-12-2019				1	Economia	PASSAGGIO A DEFINITIVO RADIAZIONE RESIDUI ATTIVI E PASSVI	2019 CONSIGLIO 20 del 06-05-2020(In Corso)		-9,56	
2018	5111	1	30-10-2018	2018	ERASMUS+ AFFIDAMENTO SINGOLO APPALTO BASATO SU ACCORDO QUADRO PER FORN	2018 DECRETI 958 del 24-10-2018(In Corso)	802,05		787,41	0,00
31-12-2019				1	Economia	PASSAGGIO A DEFINITIVO RADIAZIONE RESIDUI ATTIVI E PASSVI	2019 CONSIGLIO 20 del 06-05-2020(In Corso)		-14,64	
TOTALI CAPITOLO: 113.902							829,57	-42,16	787,41	0,00

STAMPA ELENCO STORNI SU IMPEGNI

Pagina: 17

Capitolo: 113.904					Accessori per uffici e alloggi					
Estremi Impegno (Anno - NumDoc - NumDett - Data - AnnoResiduo)					Note Impegno	Delibera	Importo Originario		Importo Attuale	Disponibilità
Estremi Storno (Data - Numero - TipoStorno)					Note Storno		Importo Storno			
2018	3540	1	29-08-2018	2018	FONDI ISTITUTO. AFFIDAMENTO DIRETTO FUORI MEPA PER ACQUISTO E INSTALLA	2018 DECRETI 592 del 07-08-2018(In Corso)	0,05		0,00	0,00
31-12-2019			1	Economia	PASSAGGIO A DEFINITIVO RADIAZIONE RESIDUI ATTIVI E PASSVI	2019 CONSIGLIO 20 del 06-05-2020(In Corso)		-0,05		
TOTALI CAPITOLO: 113.904							0,05	-0,05	0,00	0,00

STAMPA ELENCO STORNI SU IMPEGNI

Pagina: 18

Capitolo: 113.905					Rimborso per viaggio e trasloco					
Estremi Impegno (Anno - NumDoc - NumDett - Data - AnnoResiduo)					Note Impegno	Delibera	Importo Originario		Importo Attuale	Disponibilità
Estremi Storno (Data - Numero - TipoStorno)					Note Storno		Importo Storno			
2017	270	2	15-02-2017	2017	F 723/18 DEL 31/01/2017 FUNZ.ESTERNO	2017 PROTOCOLLO 2762 del 14-02-2017(In Corso)	7,32		0,00	0,00
31-12-2019			1	Economia	PASSAGGIO A DEFINITIVO RADIAZIONE RESIDUI ATTIVI E PASSVI	2019 CONSIGLIO 20 del 06-05-2020(In Corso)		-7,32		
TOTALI CAPITOLO: 113.905							7,32	-7,32	0,00	0,00

STAMPA ELENCO STORNI SU IMPEGNI

Pagina: 19

Capitolo: 113.906					Materiale informatico					
Estremi Impegno (Anno - NumDoc - NumDett - Data - AnnoResiduo)					Note Impegno	Delibera	Importo Originario		Importo Attuale	Disponibilità
Estremi Storno (Data - Numero - TipoStorno)					Note Storno		Importo Storno			
2018	7511	1	18-12-2018	2018	Da radiare l'importo di 14,64 per minore spesa	2018 DECRETI 1138 del 12-12-2018(In Corso)	1.915,40		1.900,76	0,00
31-12-2019			1	Economia	PASSAGGIO A DEFINITIVO RADIAZIONE RESIDUI ATTIVI E PASSVI	2019 CONSIGLIO 20 del 06-05-2020(In Corso)		-14,64		
TOTALI CAPITOLO: 113.906							1.915,40	-14,64	1.900,76	0,00

STAMPA ELENCO STORNI SU IMPEGNI

Pagina: 20

Capitolo: 113.907					Altri materiali tecnico-specialistici non sanitari					
Estremi Impegno (Anno - NumDoc - NumDett - Data - AnnoResiduo)					Note Impegno	Delibera	Importo Originario		Importo Attuale	Disponibilità
Estremi Storno (Data - Numero - TipoStorno)					Note Storno		Importo Storno			
2018	4767	1	15-10-2018	2018	ODA SU MEPA PER L'ACQUISTO DI ATTREZZATURA SCIENTIFICA LABORATORIALE N	2018 DECRETI 874 del 09-10-2018(In Corso)	2.364,52		2.334,87	0,00
31-12-2019			1	Economia	PASSAGGIO A DEFINITIVO RADIAZIONE RESIDUI ATTIVI E PASSVI	2019 CONSIGLIO 20 del 06-05-2020(In Corso)		-29,65		
TOTALI CAPITOLO: 113.907							2.364,52	-29,65	2.334,87	0,00

STAMPA ELENCO STORNI SU IMPEGNI

Pagina: 21

Capitolo: 113.908					Pubblicità						
Estremi Impegno (Anno - NumDoc - NumDett - Data - AnnoResiduo)					Note Impegno	Delibera	Importo Originario		Importo Attuale	Disponibilità	
Estremi Storno (Data - Numero - TipoStorno)					Note Storno		Importo Storno				
2018	605	1	16-03-2018	2018	ETWINNING. PROCEDURA DI AFFIDAMENTO DIRETTO PER L'ACQUISTO DI CAMPAGNE	2018 DECRETI 124 del 09-03-2018(In Corso)	777,24		183,60	0,20	
31-12-2019				1	Economia	PASSAGGIO A DEFINITIVO RADIAZIONE RESIDUI ATTIVI E PASSVI	2019 CONSIGLIO 20 del 06-05-2020(In Corso)		-593,64		
2018	840	1	30-03-2018	2018	EPALE. PROCEDURA DI AFFIDAMENTO DIRETTO PER L'ACQUISTO DI CAMPAGNE DI	2018 DECRETI 168 del 27-03-2018(In Corso)	1.208,79		151,26	0,08	
31-12-2019				1	Economia	PASSAGGIO A DEFINITIVO RADIAZIONE RESIDUI ATTIVI E PASSVI	2019 CONSIGLIO 20 del 06-05-2020(In Corso)		-1.057,53		
2018	1084	1	16-04-2018	2018	ERASMUS+. PROCEDURA DI AFFIDAMENTO DIRETTO PER ACQUISTO DI CAMPAGNE DI	2018 DECRETI 205 del 11-04-2018(In Corso)	405,47		360,40	0,05	
31-12-2019				1	Economia	PASSAGGIO A DEFINITIVO RADIAZIONE RESIDUI ATTIVI E PASSVI	2019 CONSIGLIO 20 del 06-05-2020(In Corso)		-45,07		
2018	1086	1	16-04-2018	2018	EPALE. PROCEDURA DI AFFIDAMENTO DIRETTO PER ACQUISTO DI CAMPAGNE DI SP	2018 DECRETI 194 del 05-04-2018(In Corso)	419,70		0,00	0,00	
31-12-2019				1	Economia	PASSAGGIO A DEFINITIVO RADIAZIONE RESIDUI ATTIVI E PASSVI	2019 CONSIGLIO 20 del 06-05-2020(In Corso)		-419,70		
2018	1787	1	31-05-2018	2018	PROCEDURA DI AFFIDAMENTO DIRETTO FUORI MEPA AI SENSI DELL'ART. 36. COM	2018 DECRETI 330 del 28-05-2018(In Corso)	475,05		0,00	0,00	
31-12-2019				1	Economia	PASSAGGIO A DEFINITIVO RADIAZIONE RESIDUI ATTIVI E PASSVI	2019 CONSIGLIO 20 del 06-05-2020(In Corso)		-475,05		
TOTALI CAPITOLO: 113.908								3.286,25	-2.590,99	695,26	0,33

STAMPA ELENCO STORNI SU IMPEGNI

Pagina: 22

Capitolo: 113.909					Organizzazione e partecipazione a manifestazioni e convegni					
Estremi Impegno (Anno - NumDoc - NumDett - Data - AnnoResiduo)					Note Impegno	Delibera	Importo Originario		Importo Attuale	Disponibilità
Estremi Storno (Data - Numero - TipoStorno)					Note Storno		Importo Storno			
2017	7137	1	29-12-2017	2017	B52F16004670001 RIMBORSO FIRENZE 28/09/2017 PICCOLE SCUOLE	2017 PROTOCOLLO 22874 del 15-09-2017(In Corso)	0,54		0,00	0,00
31-12-2019				1	Economia	PASSAGGIO A DEFINITIVO RADIAZIONE RESIDUI ATTIVI E PASSVI	2019 CONSIGLIO 20 del 06-05-2020(In Corso)		-0,54	
2018	427	1	26-02-2018	2018	FORNITURA DI UN SERVIZIO CATERING (COFFEE BREAK E LIGHT LUNCH) IN OCCA	2018 DECRETI 98 del 23-02-2018(In Corso)	0,01		0,00	0,00
31-12-2019				1	Economia	PASSAGGIO A DEFINITIVO RADIAZIONE RESIDUI ATTIVI E PASSVI	2019 CONSIGLIO 20 del 06-05-2020(In Corso)		-0,01	
2018	1021	1	12-04-2018	2018	ETWINNING. ORGANIZZAZIONE SEMINARI REGIONALI 2018. APPROVAZIONE PIANI	2018 DECRETI 181 del 03-04-2018(In Corso)	1.213,20		1.213,15	0,00
31-12-2019				1	Economia	PASSAGGIO A DEFINITIVO RADIAZIONE RESIDUI ATTIVI E PASSVI	2019 CONSIGLIO 20 del 06-05-2020(In Corso)		-0,05	
2018	1022	1	12-04-2018	2018	ETWINNING. ORGANIZZAZIONE SEMINARI REGIONALI 2018. APPROVAZIONE PIANI	2018 DECRETI 181 del 03-04-2018(In Corso)	533,00		381,05	0,00
31-12-2019				1	Economia	PASSAGGIO A DEFINITIVO RADIAZIONE RESIDUI ATTIVI E PASSVI	2019 CONSIGLIO 20 del 06-05-2020(In Corso)		-151,95	
2018	1024	1	12-04-2018	2018	ETWINNING. ORGANIZZAZIONE SEMINARI REGIONALI 2018. APPROVAZIONE PIANI	2018 DECRETI 181 del 03-04-2018(In Corso)	498,00		400,57	0,00
31-12-2019				1	Economia	PASSAGGIO A DEFINITIVO RADIAZIONE RESIDUI ATTIVI E PASSVI	2019 CONSIGLIO 20 del 06-05-2020(In Corso)		-97,43	
2018	1026	1	12-04-2018	2018	ETWINNING. ORGANIZZAZIONE SEMINARI REGIONALI 2018. APPROVAZIONE PIANI	2018 DECRETI 181 del 03-04-2018(In Corso)	1.053,72		171,76	0,00
31-12-2019				1	Economia	PASSAGGIO A DEFINITIVO RADIAZIONE RESIDUI ATTIVI E PASSVI	2019 CONSIGLIO 20 del 06-05-2020(In Corso)		-881,96	
2018	1027	1	12-04-2018	2018	ETWINNING. ORGANIZZAZIONE SEMINARI REGIONALI 2018. APPROVAZIONE PIANI	2018 DECRETI 181 del 03-04-2018(In Corso)	520,00		380,10	0,00
31-12-2019				1	Economia	PASSAGGIO A DEFINITIVO RADIAZIONE RESIDUI ATTIVI E PASSVI	2019 CONSIGLIO 20 del 06-05-2020(In Corso)		-139,90	

STAMPA ELENCO STORNI SU IMPEGNI

Pagina: 23

Capitolo: 113.909					Organizzazione e partecipazione a manifestazioni e convegni					
Estremi Impegno (Anno - NumDoc - NumDett - Data - AnnoResiduo)					Note Impegno	Delibera	Importo Originario	Importo Attuale	Disponibilità	
Estremi Storno (Data - Numero - TipoStorno)					Note Storno		Importo Storno			
2018	1028	1	12-04-2018	2018	ETWINNING. ORGANIZZAZIONE SEMINARI REGIONALI 2018. APPROVAZIONE PIANI	2018 DECRETI 181 del 03-04-2018(In Corso)	804,80		606,99	0,00
31-12-2019				1	Economia	PASSAGGIO A DEFINITIVO RADIAZIONE RESIDUI ATTIVI E PASSVI	2019 CONSIGLIO 20 del 06-05-2020(In Corso)		-197,81	
2018	1029	1	12-04-2018	2018	ETWINNING. ORGANIZZAZIONE SEMINARI REGIONALI 2018. APPROVAZIONE PIANI	2018 DECRETI 181 del 03-04-2018(In Corso)	876,88		0,00	0,00
31-12-2019				1	Economia	PASSAGGIO A DEFINITIVO RADIAZIONE RESIDUI ATTIVI E PASSVI	2019 CONSIGLIO 20 del 06-05-2020(In Corso)		-876,88	
2018	1030	1	12-04-2018	2018	ETWINNING. ORGANIZZAZIONE SEMINARI REGIONALI 2018. APPROVAZIONE PIANI	2018 DECRETI 181 del 03-04-2018(In Corso)	1.997,52		1.166,02	0,00
31-12-2019				1	Economia	PASSAGGIO A DEFINITIVO RADIAZIONE RESIDUI ATTIVI E PASSVI	2019 CONSIGLIO 20 del 06-05-2020(In Corso)		-831,50	
2018	1031	1	12-04-2018	2018	ETWINNING. ORGANIZZAZIONE SEMINARI REGIONALI 2018. APPROVAZIONE PIANI	2018 DECRETI 181 del 03-04-2018(In Corso)	1.490,39		0,00	0,00
31-12-2019				1	Economia	PASSAGGIO A DEFINITIVO RADIAZIONE RESIDUI ATTIVI E PASSVI	2019 CONSIGLIO 20 del 06-05-2020(In Corso)		-1.490,39	
2018	1032	1	12-04-2018	2018	ETWINNING. ORGANIZZAZIONE SEMINARI REGIONALI 2018. APPROVAZIONE PIANI	2018 DECRETI 181 del 03-04-2018(In Corso)	230,00		167,20	0,00
31-12-2019				1	Economia	PASSAGGIO A DEFINITIVO RADIAZIONE RESIDUI ATTIVI E PASSVI	2019 CONSIGLIO 20 del 06-05-2020(In Corso)		-62,80	
2018	1033	1	12-04-2018	2018	ETWINNING. ORGANIZZAZIONE SEMINARI REGIONALI 2018. APPROVAZIONE PIANI	2018 DECRETI 181 del 03-04-2018(In Corso)	683,84		0,00	0,00
31-12-2019				1	Economia	PASSAGGIO A DEFINITIVO RADIAZIONE RESIDUI ATTIVI E PASSVI	2019 CONSIGLIO 20 del 06-05-2020(In Corso)		-683,84	
2018	1034	1	12-04-2018	2018	ETWINNING. ORGANIZZAZIONE SEMINARI REGIONALI 2018. APPROVAZIONE PIANI	2018 DECRETI 181 del 03-04-2018(In Corso)	1.571,02		1.062,92	0,00
31-12-2019				1	Economia	PASSAGGIO A DEFINITIVO RADIAZIONE RESIDUI ATTIVI E PASSVI	2019 CONSIGLIO 20 del 06-05-2020(In Corso)		-508,10	

STAMPA ELENCO STORNI SU IMPEGNI

Pagina: 24

Capitolo: 113.909					Organizzazione e partecipazione a manifestazioni e convegni					
Estremi Impegno (Anno - NumDoc - NumDett - Data - AnnoResiduo)					Note Impegno	Delibera	Importo Originario		Importo Attuale	Disponibilità
Estremi Storno (Data - Numero - TipoStorno)					Note Storno		Importo Storno			
2018	1035	1	12-04-2018	2018	ETWINNING. ORGANIZZAZIONE SEMINARI REGIONALI 2018. APPROVAZIONE PIANI	2018 DECRETI 181 del 03-04-2018(In Corso)	1.562,88		1.514,33	0,00
31-12-2019				1	Economia	PASSAGGIO A DEFINITIVO RADIAZIONE RESIDUI ATTIVI E PASSVI	2019 CONSIGLIO 20 del 06-05-2020(In Corso)		-48,55	
2018	1036	1	12-04-2018	2018	ETWINNING. ORGANIZZAZIONE SEMINARI REGIONALI 2018. APPROVAZIONE PIANI	2018 DECRETI 181 del 03-04-2018(In Corso)	1.556,20		1.078,07	0,00
31-12-2019				1	Economia	PASSAGGIO A DEFINITIVO RADIAZIONE RESIDUI ATTIVI E PASSVI	2019 CONSIGLIO 20 del 06-05-2020(In Corso)		-478,13	
2018	1037	1	12-04-2018	2018	ETWINNING. ORGANIZZAZIONE SEMINARI REGIONALI 2018. APPROVAZIONE PIANI	2018 DECRETI 181 del 03-04-2018(In Corso)	2.013,15		0,00	0,00
31-12-2019				1	Economia	PASSAGGIO A DEFINITIVO RADIAZIONE RESIDUI ATTIVI E PASSVI	2019 CONSIGLIO 20 del 06-05-2020(In Corso)		-2.013,15	
2018	1038	1	12-04-2018	2018	ETWINNING. ORGANIZZAZIONE SEMINARI REGIONALI 2018. APPROVAZIONE PIANI	2018 DECRETI 181 del 03-04-2018(In Corso)	180,00		74,38	0,00
31-12-2019				1	Economia	PASSAGGIO A DEFINITIVO RADIAZIONE RESIDUI ATTIVI E PASSVI	2019 CONSIGLIO 20 del 06-05-2020(In Corso)		-105,62	
2018	1872	1	08-06-2018	2018	ETWINNING. ORGANIZZAZIONE SEMINARI REGIONALI 2018. APPROVAZIONE PIANO	2018 DECRETI 353 del 05-06-2018(In Corso)	1.402,00		0,00	0,00
31-12-2019				1	Economia	PASSAGGIO A DEFINITIVO RADIAZIONE RESIDUI ATTIVI E PASSVI	2019 CONSIGLIO 20 del 06-05-2020(In Corso)		-1.402,00	
2018	4140	1	28-09-2018	2018	ERASMUS+ INCARICO DI PRESTAZIONE D'OPERA OCCASIONALE PER ATTIVITÀ DI M	2018 DECRETI 797 del 27-09-2018(In Corso)	406,00		350,00	0,00
31-12-2019				1	Economia	PASSAGGIO A DEFINITIVO RADIAZIONE RESIDUI ATTIVI E PASSVI	2019 CONSIGLIO 20 del 06-05-2020(In Corso)		-56,00	
2018	5036	1	26-10-2018	2018	AFFIDAMENTO DEI SERVIZI TRANSFER NECESSARI PER I GIORNI DAL 26 AL 29 S	2018 DECRETI 955 del 24-10-2018(In Corso)	0,01		0,00	0,00
31-12-2019				1	Economia	PASSAGGIO A DEFINITIVO RADIAZIONE RESIDUI ATTIVI E PASSVI	2019 CONSIGLIO 20 del 06-05-2020(In Corso)		-0,01	

STAMPA ELENCO STORNI SU IMPEGNI

Pagina: 25

Capitolo: 113.909					Organizzazione e partecipazione a manifestazioni e convegni					
Estremi Impegno (Anno - NumDoc - NumDett - Data - AnnoResiduo)					Note Impegno	Delibera	Importo Originario		Importo Attuale	Disponibilità
Estremi Storno (Data - Numero - TipoStorno)					Note Storno		Importo Storno			
2018	7680	1	20-12-2018	2018	ERASMUS+ TRATTATIVA DIRETTA SU MEPA PER AFFIDAMENTO SERVIZI DI CATERIN	2018 DECRETI 1186 del 19-12-2018(In Corso)	5.533,00		4.881,80	0,00
31-12-2019			1	Economia	PASSAGGIO A DEFINITIVO RADIAZIONE RESIDUI ATTIVI E PASSVI	2019 CONSIGLIO 20 del 06-05-2020(In Corso)		-651,20		
TOTALI CAPITOLO: 113.909							24.126,16	-10.677,82	13.448,34	0,00

STAMPA ELENCO STORNI SU IMPEGNI

Capitolo: 113.910					Acquisto di servizi per altre spese per formazione e addestramento n.a.c.					
Estremi Impegno (Anno - NumDoc - NumDett - Data - AnnoResiduo)					Note Impegno	Delibera	Importo Originario		Importo Attuale	Disponibilità
Estremi Storno (Data - Numero - TipoStorno)					Note Storno		Importo Storno			
2018	4134	1	27-09-2018	2018	ERASMUS+ ISCRIZIONE CORSO SU AGGIORNAMENTO DELLE PROCEDURE SEMPLIFICAT	2018 DECRETI 781 del 26-09-2018(In Corso)	2.430,00		2.340,00	0,00
31-12-2019			1	Economia	PASSAGGIO A DEFINITIVO RADIAZIONE RESIDUI ATTIVI E PASSVI	2019 CONSIGLIO 20 del 06-05-2020(In Corso)		-90,00		
TOTALI CAPITOLO: 113.910							2.430,00	-90,00	2.340,00	0,00

STAMPA ELENCO STORNI SU IMPEGNI

Pagina: 27

Capitolo: 113.914					Energia elettrica					
Estremi Impegno (Anno - NumDoc - NumDett - Data - AnnoResiduo)					Note Impegno	Delibera	Importo Originario		Importo Attuale	Disponibilità
Estremi Storno (Data - Numero - TipoStorno)					Note Storno		Importo Storno			
2018	4943	1	22-10-2018	2018	DECRETO D' IMPEGNO RELATIVO ALLA PROCEDURA AUMENTO DI POTENZA POD IT00	2018 DECRETI 864 del 09-10-2018(In Corso)	3.709,58		3.709,25	0,00
31-12-2019			1	Economia	PASSAGGIO A DEFINITIVO RADIAZIONE RESIDUI ATTIVI E PASSVI	2019 CONSIGLIO 20 del 06-05-2020(In Corso)		-0,33		
TOTALI CAPITOLO: 113.914							3.709,58	-0,33	3.709,25	0,00

STAMPA ELENCO STORNI SU IMPEGNI

Pagina: 28

Capitolo: 113.920					Licenze d'uso per software					
Estremi Impegno (Anno - NumDoc - NumDett - Data - AnnoResiduo)					Note Impegno	Delibera	Importo Originario		Importo Attuale	Disponibilità
Estremi Storno (Data - Numero - TipoStorno)					Note Storno		Importo Storno			
2018	3117	1	23-07-2018	2018	PROCEDURA DI GARA, AI SENSI DELL'ART. 125 DEL D.LGS. 163/2006, PER LA	2018 DECRETI 512 del 19-07-2018(In Corso)	3.713,68		3.713,58	0,00
31-12-2019			1	Economia	PASSAGGIO A DEFINITIVO RADIAZIONE RESIDUI ATTIVI E PASSVI	2019 CONSIGLIO 20 del 06-05-2020(In Corso)		-0,10		
TOTALI CAPITOLO: 113.920							3.713,68	-0,10	3.713,58	0,00

STAMPA ELENCO STORNI SU IMPEGNI

Pagina: 29

Capitolo: 113.921					Noleggi di impianti e macchinari					
Estremi Impegno (Anno - NumDoc - NumDett - Data - AnnoResiduo)					Note Impegno	Delibera	Importo Originario		Importo Attuale	Disponibilità
Estremi Storno (Data - Numero - TipoStorno)					Note Storno		Importo Storno			
2018	7761	1	21-12-2018	2018	ADESIONE A CONTRATTO QUADRO CONSIP SPC CLOUD LOTTO 1 V SERVIZI DI	2018 DECRETI 1227 del 21-12-2018(In Corso)	276.380,95		0,00	0,00
29-07-2019			1	Altro	ADESIONE A CONTRATTO QUADRO CONSIP SPC CLOUD LOTTO 1 V SERVIZI DI	2019 DECRETI 588 del 26-07-2019(In Corso)		-276.380,95		
2018	7761	2	21-12-2018	2018	ADESIONE A CONTRATTO QUADRO CONSIP SPC CLOUD LOTTO 1 V SERVIZI DI	2018 DECRETI 1227 del 21-12-2018(In Corso)	0,00		276.380,95	276.380,95
29-07-2019			1	Altro	ADESIONE A CONTRATTO QUADRO CONSIP SPC CLOUD LOTTO 1 V SERVIZI DI	2019 DECRETI 588 del 26-07-2019(In Corso)		276.380,95		
TOTALI CAPITOLO: 113.921							276.380,95	0,00	276.380,95	276.380,95

STAMPA ELENCO STORNI SU IMPEGNI

Pagina: 30

Capitolo: 113.924					Manutenzione ordinaria e riparazioni di impianti e macchinari					
Estremi Impegno (Anno - NumDoc - NumDett - Data - AnnoResiduo)					Note Impegno	Delibera	Importo Originario		Importo Attuale	Disponibilità
Estremi Storno (Data - Numero - TipoStorno)					Note Storno		Importo Storno			
2017	1378	1	19-05-2017	2017	AFFIDAMENTO AI SENSI DELL'ART. 36, COMMA 2, LETT. A) DEL D.LGS. 50/201	2017 DECRETI 224 del 09-05-2017(In Corso)	439,98		0,00	0,00
31-12-2019				1	Economia	PASSAGGIO A DEFINITIVO RADIAZIONE RESIDUI ATTIVI E PASSVI	2019 CONSIGLIO 20 del 06-05-2020(In Corso)		-439,98	
2017	3719	1	06-09-2017	2017	AFFIDAMENTO DIRETTO, AI SENSI DELL'ART. 36 COMMA 2 LETT.A) DEL D.LGS.	2017 DECRETI 498 del 25-08-2017(In Corso)	65,88		0,00	0,00
31-12-2019				1	Economia	PASSAGGIO A DEFINITIVO RADIAZIONE RESIDUI ATTIVI E PASSVI	2019 CONSIGLIO 20 del 06-05-2020(In Corso)		-65,88	
2017	6347	1	11-12-2017	2017	SERVIZI DI MANUTENZIONE ORDINARIA E STRAORDINARIA DELL'IMPIANTO ELEVAT	2017 DECRETI 699 del 15-11-2017(In Corso)	660,44		660,40	0,00
31-12-2019				1	Economia	PASSAGGIO A DEFINITIVO RADIAZIONE RESIDUI ATTIVI E PASSVI	2019 CONSIGLIO 20 del 06-05-2020(In Corso)		-0,04	
2018	5247	1	07-11-2018	2018	FORNITURA E POSA IN OPERA DEI MATERIALI NECESSARI PER L'ADEGUAMENTO DE	2018 DECRETI 974 del 29-10-2018(In Corso)	2.864,00		2.684,00	0,00
31-12-2019				1	Economia	PASSAGGIO A DEFINITIVO RADIAZIONE RESIDUI ATTIVI E PASSVI	2019 CONSIGLIO 20 del 06-05-2020(In Corso)		-180,00	
TOTALI CAPITOLO: 113.924							4.030,30	-685,90	3.344,40	0,00

STAMPA ELENCO STORNI SU IMPEGNI

Pagina: 31

Capitolo: 113.928					Incarichi libero professionali di studi, ricerca e consulenza				
Estremi Impegno (Anno - NumDoc - NumDett - Data - AnnoResiduo)					Note Impegno	Delibera	Importo Originario	Importo Attuale	Disponibilità
Estremi Storno (Data - Numero - TipoStorno)					Note Storno		Importo Storno		
2017	562	1	17-03-2017	2017	CONTRATTO DI COLLABORAZIONE AUTONOMA PROFESSIONALE PLURIENNALE STIPULA	2017 PROTOCOLLO 5807 del 17-03-2017(In Corso)	8.400,00	6.885,28	0,00
31-12-2019				1	Economia	PASSAGGIO A DEFINITIVO RADIAZIONE RESIDUI ATTIVI E PASSVI	2019 CONSIGLIO 20 del 06-05-2020(In Corso)	-1.514,72	
2017	2133	1	19-06-2017	2017	AFFIDAMENTO AI SENSI DELL'ART. 36, COMMA 2, LETTERA A) DEL D.LGS 50/20	2017 DECRETI 342 del 16-06-2017(In Corso)	5.836,48	4.784,00	0,00
31-12-2019				1	Economia	PASSAGGIO A DEFINITIVO RADIAZIONE RESIDUI ATTIVI E PASSVI	2019 CONSIGLIO 20 del 06-05-2020(In Corso)	-1.052,48	
2017	6507	1	14-12-2017	2017	ERASMUS+. CONFERIMENTO DI INCARICO DI PRESTAZIONE D'OPERA PER L'ATTIVI	2017 DECRETI 787 del 06-12-2017(In Corso)	1.780,60	1.535,00	0,00
31-12-2019				1	Economia	PASSAGGIO A DEFINITIVO RADIAZIONE RESIDUI ATTIVI E PASSVI	2019 CONSIGLIO 20 del 06-05-2020(In Corso)	-245,60	
2017	6888	1	22-12-2017	2017	PROGETTO MUSICA A SCUOLA. SELEZIONE MEDIANTE PROCEDURA COMPARATIVA FIN	2017 DECRETI 177 del 14-04-2017(In Corso)	1.024,90	883,53	0,00
31-12-2019				1	Economia	PASSAGGIO A DEFINITIVO RADIAZIONE RESIDUI ATTIVI E PASSVI	2019 CONSIGLIO 20 del 06-05-2020(In Corso)	-141,37	
2017	6890	1	22-12-2017	2017	PROGETTO MUSICA A SCUOLA. SELEZIONE MEDIANTE PROCEDURA COMPARATIVA FIN	2017 DECRETI 177 del 14-04-2017(In Corso)	1.024,90	883,53	0,00
31-12-2019				1	Economia	PASSAGGIO A DEFINITIVO RADIAZIONE RESIDUI ATTIVI E PASSVI	2019 CONSIGLIO 20 del 06-05-2020(In Corso)	-141,37	
2017	6891	1	22-12-2017	2017	PROGETTO MUSICA A SCUOLA. SELEZIONE MEDIANTE PROCEDURA COMPARATIVA FIN	2017 DECRETI 177 del 14-04-2017(In Corso)	1.024,90	883,53	0,00
31-12-2019				1	Economia	PASSAGGIO A DEFINITIVO RADIAZIONE RESIDUI ATTIVI E PASSVI	2019 CONSIGLIO 20 del 06-05-2020(In Corso)	-141,37	
2017	6892	1	22-12-2017	2017	PROGETTO MUSICA A SCUOLA. SELEZIONE MEDIANTE PROCEDURA COMPARATIVA FIN	2017 DECRETI 177 del 14-04-2017(In Corso)	1.024,90	883,53	0,00
31-12-2019				1	Economia	PASSAGGIO A DEFINITIVO RADIAZIONE RESIDUI ATTIVI E PASSVI	2019 CONSIGLIO 20 del 06-05-2020(In Corso)	-141,37	

STAMPA ELENCO STORNI SU IMPEGNI

Pagina: 32

Capitolo: 113.928					Incarichi libero professionali di studi, ricerca e consulenza				
Estremi Impegno (Anno - NumDoc - NumDett - Data - AnnoResiduo)					Note Impegno	Delibera	Importo Originario	Importo Attuale	Disponibilità
Estremi Storno (Data - Numero - TipoStorno)					Note Storno		Importo Storno		
2017	6893	1	22-12-2017	2017	PROGETTO MUSICA A SCUOLA. SELEZIONE MEDIANTE PROCEDURA COMPARATIVA FIN	2017 DECRETI 177 del 14-04-2017(In Corso)	1.024,90	883,53	0,00
31-12-2019			1	Economia	PASSAGGIO A DEFINITIVO RADIAZIONE RESIDUI ATTIVI E PASSVI	2019 CONSIGLIO 20 del 06-05-2020(In Corso)		-141,37	
2017	6894	1	22-12-2017	2017	PROGETTO MUSICA A SCUOLA. SELEZIONE MEDIANTE PROCEDURA COMPARATIVA FIN	2017 DECRETI 177 del 14-04-2017(In Corso)	1.024,90	883,53	0,00
31-12-2019			1	Economia	PASSAGGIO A DEFINITIVO RADIAZIONE RESIDUI ATTIVI E PASSVI	2019 CONSIGLIO 20 del 06-05-2020(In Corso)		-141,37	
2017	6895	1	22-12-2017	2017	PROGETTO MUSICA A SCUOLA. SELEZIONE MEDIANTE PROCEDURA COMPARATIVA FIN	2017 DECRETI 177 del 14-04-2017(In Corso)	1.024,90	883,53	0,00
31-12-2019			1	Economia	PASSAGGIO A DEFINITIVO RADIAZIONE RESIDUI ATTIVI E PASSVI	2019 CONSIGLIO 20 del 06-05-2020(In Corso)		-141,37	
2017	6896	1	22-12-2017	2017	PROGETTO MUSICA A SCUOLA. SELEZIONE MEDIANTE PROCEDURA COMPARATIVA FIN	2017 DECRETI 177 del 14-04-2017(In Corso)	1.024,90	883,53	0,00
31-12-2019			1	Economia	PASSAGGIO A DEFINITIVO RADIAZIONE RESIDUI ATTIVI E PASSVI	2019 CONSIGLIO 20 del 06-05-2020(In Corso)		-141,37	
2017	6897	1	22-12-2017	2017	PROGETTO MUSICA A SCUOLA. SELEZIONE MEDIANTE PROCEDURA COMPARATIVA FIN	2017 DECRETI 177 del 14-04-2017(In Corso)	1.024,90	883,53	0,00
31-12-2019			1	Economia	PASSAGGIO A DEFINITIVO RADIAZIONE RESIDUI ATTIVI E PASSVI	2019 CONSIGLIO 20 del 06-05-2020(In Corso)		-141,37	
2018	60	1	02-02-2018	2018	DECRETO IMPEGNO CONTRATTO DI COLLABORAZIONE AUTONOMA VIOLA CIARANFI	2018 DECRETI 17 del 24-01-2018(In Corso)	8.547,73	3.606,52	0,00
31-12-2019			1	Economia	PASSAGGIO A DEFINITIVO RADIAZIONE RESIDUI ATTIVI E PASSVI	2019 CONSIGLIO 20 del 06-05-2020(In Corso)		-4.941,21	
2018	101	1	06-02-2018	2018	DECRETO IMPEGNO CONTRATTO DI COLLABORAZIONE AUTONOMA ANNALISA PIREDD	2018 DECRETI 37 del 30-01-2018(In Corso)	18.920,07	0,00	0,00
31-12-2019			1	Economia	PASSAGGIO A DEFINITIVO RADIAZIONE RESIDUI ATTIVI E PASSVI	2019 CONSIGLIO 20 del 06-05-2020(In Corso)		-18.920,07	

STAMPA ELENCO STORNI SU IMPEGNI

Pagina: 33

Capitolo: 113.928					Incarichi libero professionali di studi, ricerca e consulenza					
Estremi Impegno (Anno - NumDoc - NumDett - Data - AnnoResiduo)					Note Impegno	Delibera	Importo Originario		Importo Attuale	Disponibilità
Estremi Storno (Data - Numero - TipoStorno)					Note Storno		Importo Storno			
2018	578	1	14-03-2018	2018	CONTRATTO DI COLLABORAZIONE AUTONOMA PROFESSIONALE - RIDETERMINAZIONE	2018 PROTOCOLLO 5314 del 08-03-2018(In Corso)	3.958,63		3.958,60	0,00
31-12-2019				1	Economia	PASSAGGIO A DEFINITIVO RADIAZIONE RESIDUI ATTIVI E PASSVI	2019 CONSIGLIO 20 del 06-05-2020(In Corso)		-0,03	
2018	1277	1	04-05-2018	2018	DECRETO IMPEGNO CONTRATTO DI COLLABORAZIONE AUTONOMA DOTT. DONATELLO	2018 DECRETI 222 del 20-04-2018(In Corso)	8.638,80		3.120,00	0,00
31-12-2019				1	Economia	PASSAGGIO A DEFINITIVO RADIAZIONE RESIDUI ATTIVI E PASSVI	2019 CONSIGLIO 20 del 06-05-2020(In Corso)		-5.518,80	
2018	1305	1	07-05-2018	2018	DA RADIARE 120 DECRETO IMPEGNO CONTRATTO DI COLLABORA	2018 DECRETI 223 del 20-04-2018(In Corso)	120,00		0,00	0,00
31-12-2019				1	Economia	PASSAGGIO A DEFINITIVO RADIAZIONE RESIDUI ATTIVI E PASSVI	2019 CONSIGLIO 20 del 06-05-2020(In Corso)		-120,00	
2018	1708	1	25-05-2018	2018	DECRETO DI IMPEGNO E STIPULA - AFFIDAMENTO DIRETTO EX ART. 36 COMMA 2.	2018 DECRETI 325 del 24-05-2018(In Corso)	26.467,18		26.467,14	0,00
31-12-2019				1	Economia	PASSAGGIO A DEFINITIVO RADIAZIONE RESIDUI ATTIVI E PASSVI	2019 CONSIGLIO 20 del 06-05-2020(In Corso)		-0,04	
2018	3401	1	03-08-2018	2018	N. 1 INCARICO DI PRESTAZIONE D'OPERA OCCASIONALE AI SENSI DELL'ART.	2018 DECRETI 421 del 21-06-2018(In Corso)	1.024,90		883,53	0,00
31-12-2019				1	Economia	PASSAGGIO A DEFINITIVO RADIAZIONE RESIDUI ATTIVI E PASSVI	2019 CONSIGLIO 20 del 06-05-2020(In Corso)		-141,37	
2018	4195	1	01-10-2018	2018	STIPULA CONTRATTI AMBASCIATORI PER SUPPORTO VALUTAZIONE PROGETTI ETWIN	2018 DECRETI 800 del 28-09-2018(In Corso)	1.252,80		1.080,00	0,00
31-12-2019				1	Economia	PASSAGGIO A DEFINITIVO RADIAZIONE RESIDUI ATTIVI E PASSVI	2019 CONSIGLIO 20 del 06-05-2020(In Corso)		-172,80	
2018	4201	1	01-10-2018	2018	STIPULA CONTRATTI AMBASCIATORI PER SUPPORTO VALUTAZIONE PROGETTI ETWIN	2018 DECRETI 800 del 28-09-2018(In Corso)	1.252,80		1.080,00	0,00
31-12-2019				1	Economia	PASSAGGIO A DEFINITIVO RADIAZIONE RESIDUI ATTIVI E PASSVI	2019 CONSIGLIO 20 del 06-05-2020(In Corso)		-172,80	

STAMPA ELENCO STORNI SU IMPEGNI

Pagina: 34

Capitolo: 113.928					Incarichi libero professionali di studi, ricerca e consulenza					
Estremi Impegno (Anno - NumDoc - NumDett - Data - AnnoResiduo)					Note Impegno	Delibera	Importo Originario		Importo Attuale	Disponibilità
Estremi Storno (Data - Numero - TipoStorno)					Note Storno		Importo Storno			
2018	4202	1	01-10-2018	2018	STIPULA CONTRATTI AMBASCIATORI PER SUPPORTO VALUTAZIONE PROGETTI ETWIN	2018 DECRETI 800 del 28-09-2018(In Corso)	1.252,80		1.080,00	0,00
31-12-2019				1	Economia	PASSAGGIO A DEFINITIVO RADIAZIONE RESIDUI ATTIVI E PASSVI	2019 CONSIGLIO 20 del 06-05-2020(In Corso)		-172,80	
2018	4205	1	01-10-2018	2018	STIPULA CONTRATTI AMBASCIATORI PER SUPPORTO VALUTAZIONE PROGETTI ETWIN	2018 DECRETI 800 del 28-09-2018(In Corso)	1.252,80		1.080,00	0,00
31-12-2019				1	Economia	PASSAGGIO A DEFINITIVO RADIAZIONE RESIDUI ATTIVI E PASSVI	2019 CONSIGLIO 20 del 06-05-2020(In Corso)		-172,80	
2018	4350	1	05-10-2018	2018	DECRETO IMPEGNO CONTRATTO DI COLLABORAZIONE AUTONOMA FABIO ADERNÒ	2018 DECRETI 808 del 28-09-2018(In Corso)	11.618,88		8.736,00	0,00
31-12-2019				1	Economia	PASSAGGIO A DEFINITIVO RADIAZIONE RESIDUI ATTIVI E PASSVI	2019 CONSIGLIO 20 del 06-05-2020(In Corso)		-2.882,88	
2018	4351	1	05-10-2018	2018	DECRETO IMPEGNO CONTRATTO DI COLLABORAZIONE AUTONOMA MARRUCCI GIANCA	2018 DECRETI 806 del 28-09-2018(In Corso)	7.993,44		7.032,48	0,00
31-12-2019				1	Economia	PASSAGGIO A DEFINITIVO RADIAZIONE RESIDUI ATTIVI E PASSVI	2019 CONSIGLIO 20 del 06-05-2020(In Corso)		-960,96	
2018	4945	1	22-10-2018	2018	DECRETO IMPEGNO CONTRATTO DI COLLABORAZIONE AUTONOMA DOMENICO MORREA	2018 DECRETI 897 del 11-10-2018(In Corso)	3.420,00		3.000,00	0,00
31-12-2019				1	Economia	PASSAGGIO A DEFINITIVO RADIAZIONE RESIDUI ATTIVI E PASSVI	2019 CONSIGLIO 20 del 06-05-2020(In Corso)		-420,00	
2018	4960	1	23-10-2018	2018	DECRETO IMPEGNO CONTRATTO DI COLLABORAZIONE AUTONOMA LEONARDO MOGGI	2018 DECRETI 899 del 12-10-2018(In Corso)	7.320,00		6.000,00	0,00
31-12-2019				1	Economia	PASSAGGIO A DEFINITIVO RADIAZIONE RESIDUI ATTIVI E PASSVI	2019 CONSIGLIO 20 del 06-05-2020(In Corso)		-1.320,00	
2018	4974	1	25-10-2018	2018	ERASMUS+ CONTRATTI ESPERTI A SUPPORTO PER ATTIVITA' DI VALUTAZIONE RAP	2018 DECRETI 945 del 22-10-2018(In Corso)	1.433,02		1.170,00	0,00
31-12-2019				1	Economia	PASSAGGIO A DEFINITIVO RADIAZIONE RESIDUI ATTIVI E PASSVI	2019 CONSIGLIO 20 del 06-05-2020(In Corso)		-263,02	

STAMPA ELENCO STORNI SU IMPEGNI

Pagina: 35

Capitolo: 113.928					Incarichi libero professionali di studi, ricerca e consulenza					
Estremi Impegno (Anno - NumDoc - NumDett - Data - AnnoResiduo)					Note Impegno	Delibera	Importo Originario		Importo Attuale	Disponibilità
Estremi Storno (Data - Numero - TipoStorno)					Note Storno		Importo Storno			
2018	4975	1	25-10-2018	2018	ERASMUS+ CONTRATTI ESPERTI A SUPPORTO PER ATTIVITA' DI VALUTAZIONE RAP	2018 DECRETI 945 del 22-10-2018(In Corso)	1.338,58		1.287,10	0,00
31-12-2019				1	Economia	PASSAGGIO A DEFINITIVO RADIAZIONE RESIDUI ATTIVI E PASSVI	2019 CONSIGLIO 20 del 06-05-2020(In Corso)		-51,48	
2018	4976	1	25-10-2018	2018	ERASMUS+ CONTRATTI ESPERTI A SUPPORTO PER ATTIVITA' DI VALUTAZIONE RAP	2018 DECRETI 945 del 22-10-2018(In Corso)	1.223,80		1.055,00	0,00
31-12-2019				1	Economia	PASSAGGIO A DEFINITIVO RADIAZIONE RESIDUI ATTIVI E PASSVI	2019 CONSIGLIO 20 del 06-05-2020(In Corso)		-168,80	
2018	4977	1	25-10-2018	2018	ERASMUS+ CONTRATTI ESPERTI A SUPPORTO PER ATTIVITA' DI VALUTAZIONE RAP	2018 DECRETI 945 del 22-10-2018(In Corso)	1.218,00		1.050,00	0,00
31-12-2019				1	Economia	PASSAGGIO A DEFINITIVO RADIAZIONE RESIDUI ATTIVI E PASSVI	2019 CONSIGLIO 20 del 06-05-2020(In Corso)		-168,00	
2018	4978	1	25-10-2018	2018	ERASMUS+ CONTRATTI ESPERTI A SUPPORTO PER ATTIVITA' DI VALUTAZIONE RAP	2018 DECRETI 945 del 22-10-2018(In Corso)	1.357,20		1.170,00	0,00
31-12-2019				1	Economia	PASSAGGIO A DEFINITIVO RADIAZIONE RESIDUI ATTIVI E PASSVI	2019 CONSIGLIO 20 del 06-05-2020(In Corso)		-187,20	
2018	5198	1	05-11-2018	2018	PON DIDATTICA B59B17000020006 ALBERTI 5187; CARDI 5188; COLUCCELLI 518	2018 DECRETI 948 del 23-10-2018(In Corso)	931,04		0,00	0,00
31-12-2019				1	Economia	PASSAGGIO A DEFINITIVO RADIAZIONE RESIDUI ATTIVI E PASSVI	2019 CONSIGLIO 20 del 06-05-2020(In Corso)		-931,04	
2018	5326	1	07-11-2018	2018	PON DIDATTICA LABORATORIALE ERMAN 5321; FONTANOT 5322; MERENDA 5323; S	2018 DECRETI 992 del 05-11-2018(In Corso)	423,20		0,00	0,00
31-12-2019				1	Economia	PASSAGGIO A DEFINITIVO RADIAZIONE RESIDUI ATTIVI E PASSVI	2019 CONSIGLIO 20 del 06-05-2020(In Corso)		-423,20	
2018	5559	1	12-11-2018	2018	PON DIDATTICA LABORATOR BACCHINI 5549; BERARDINO 5550; COSOTTINI 5551;	2018 DECRETI 956 del 24-10-2018(In Corso)	846,40		0,00	0,00
31-12-2019				1	Economia	PASSAGGIO A DEFINITIVO RADIAZIONE RESIDUI ATTIVI E PASSVI	2019 CONSIGLIO 20 del 06-05-2020(In Corso)		-846,40	

STAMPA ELENCO STORNI SU IMPEGNI

Pagina: 36

Capitolo: 113.928					Incarichi libero professionali di studi, ricerca e consulenza				
Estremi Impegno (Anno - NumDoc - NumDett - Data - AnnoResiduo)					Note Impegno	Delibera	Importo Originario	Importo Attuale	Disponibilità
Estremi Storno (Data - Numero - TipoStorno)					Note Storno		Importo Storno		
2018	5622	1	13-11-2018	2018	PON DIDATTICA LABORATORIALE MULTIDISCIPLINARE. CODICE PROGETTO 10.8.4.	2018 DECRETI 1011 del 09-11-2018(In Corso)	338,56	0,00	0,00
31-12-2019			1	Economia	PASSAGGIO A DEFINITIVO RADIAZIONE RESIDUI ATTIVI E PASSVI	2019 CONSIGLIO 20 del 06-05-2020(In Corso)		-338,56	
2018	5898	1	19-11-2018	2018	PON DIDATTICA LABORATORIALE CUP B59B17000020006 Chiappini 5895; Danzi	2018 DECRETI 1034 del 14-11-2018(In Corso)	253,92	0,00	0,00
31-12-2019			1	Economia	PASSAGGIO A DEFINITIVO RADIAZIONE RESIDUI ATTIVI E PASSVI	2019 CONSIGLIO 20 del 06-05-2020(In Corso)		-253,92	
2018	5924	1	20-11-2018	2018	ERASMUS PLUS. CONTRATTI ESPERTI A SUPPORTO NELLE ATTIVITA' DI VALUTAZI	2018 DECRETI 1022 del 13-11-2018(In Corso)	2.131,15	1.740,00	0,00
31-12-2019			1	Economia	PASSAGGIO A DEFINITIVO RADIAZIONE RESIDUI ATTIVI E PASSVI	2019 CONSIGLIO 20 del 06-05-2020(In Corso)		-391,15	
2018	5925	1	20-11-2018	2018	ERASMUS PLUS. CONTRATTI ESPERTI A SUPPORTO NELLE ATTIVITA' DI VALUTAZ	2018 DECRETI 1022 del 13-11-2018(In Corso)	1.485,48	1.350,00	0,00
31-12-2019			1	Economia	PASSAGGIO A DEFINITIVO RADIAZIONE RESIDUI ATTIVI E PASSVI	2019 CONSIGLIO 20 del 06-05-2020(In Corso)		-135,48	
2018	5926	1	20-11-2018	2018	ERASMUS PLUS. CONTRATTI ESPERTI A SUPPORTO NELLE ATTIVITA' DI VALUTAZI	2018 DECRETI 1022 del 13-11-2018(In Corso)	1.566,00	1.200,00	0,00
31-12-2019			1	Economia	PASSAGGIO A DEFINITIVO RADIAZIONE RESIDUI ATTIVI E PASSVI	2019 CONSIGLIO 20 del 06-05-2020(In Corso)		-366,00	
2018	5929	1	20-11-2018	2018	ERASMUS PLUS. CONTRATTI ESPERTI A SUPPORTO NELLE ATTIVITA' DI VALUTAZI	2018 DECRETI 1022 del 13-11-2018(In Corso)	1.786,40	1.540,00	0,00
31-12-2019			1	Economia	PASSAGGIO A DEFINITIVO RADIAZIONE RESIDUI ATTIVI E PASSVI	2019 CONSIGLIO 20 del 06-05-2020(In Corso)		-246,40	
2018	5930	1	20-11-2018	2018	ERASMUS PLUS. CONTRATTI ESPERTI A SUPPORTO NELLE ATTIVITA' DI VALUTAZI	2018 DECRETI 1022 del 13-11-2018(In Corso)	507,52	400,00	0,00
31-12-2019			1	Economia	PASSAGGIO A DEFINITIVO RADIAZIONE RESIDUI ATTIVI E PASSVI	2019 CONSIGLIO 20 del 06-05-2020(In Corso)		-107,52	

STAMPA ELENCO STORNI SU IMPEGNI

Pagina: 37

Capitolo: 113.928					Incarichi libero professionali di studi, ricerca e consulenza					
Estremi Impegno (Anno - NumDoc - NumDett - Data - AnnoResiduo)					Note Impegno	Delibera	Importo Originario		Importo Attuale	Disponibilità
Estremi Storno (Data - Numero - TipoStorno)					Note Storno		Importo Storno			
2018	5932	1	20-11-2018	2018	ERASMUS PLUS. CONTRATTI ESPERTI A SUPPORTO NELLE ATTIVITA' DI VALUTAZI	2018 DECRETI 1022 del 13-11-2018(In Corso)	464,00		400,00	0,00
31-12-2019				1	Economia	PASSAGGIO A DEFINITIVO RADIAZIONE RESIDUI ATTIVI E PASSVI	2019 CONSIGLIO 20 del 06-05-2020(In Corso)		-64,00	
2018	5933	1	20-11-2018	2018	ERASMUS PLUS. CONTRATTI ESPERTI A SUPPORTO NELLE ATTIVITA' DI VALUTAZI	2018 DECRETI 1022 del 13-11-2018(In Corso)	522,00		468,00	0,00
31-12-2019				1	Economia	PASSAGGIO A DEFINITIVO RADIAZIONE RESIDUI ATTIVI E PASSVI	2019 CONSIGLIO 20 del 06-05-2020(In Corso)		-54,00	
2018	6076	1	22-11-2018	2018	PON DIDATTICA LABORATORIALE MULTIDISCIPLINARE CACCO 6072; GARGIUOLO 60	2018 DECRETI 1045 del 19-11-2018(In Corso)	423,20		0,00	0,00
31-12-2019				1	Economia	PASSAGGIO A DEFINITIVO RADIAZIONE RESIDUI ATTIVI E PASSVI	2019 CONSIGLIO 20 del 06-05-2020(In Corso)		-423,20	
2018	6180	1	26-11-2018	2018	PON DIDATTICA LABORATORIALE MULTIDISCIPLINARE BLASUTTA 6176; BALDUCCI	2018 DECRETI 1057 del 22-11-2018(In Corso)	338,56		0,00	0,00
31-12-2019				1	Economia	PASSAGGIO A DEFINITIVO RADIAZIONE RESIDUI ATTIVI E PASSVI	2019 CONSIGLIO 20 del 06-05-2020(In Corso)		-338,56	
2018	6406	1	28-11-2018	2018	PON DIDATTICA LABORATORIALE BOSIO 6402; BULDINI 6403; FALCONE 6404; ZA	2018 DECRETI 1065 del 26-11-2018(In Corso)	338,56		0,00	0,00
31-12-2019				1	Economia	PASSAGGIO A DEFINITIVO RADIAZIONE RESIDUI ATTIVI E PASSVI	2019 CONSIGLIO 20 del 06-05-2020(In Corso)		-338,56	
2018	6742	1	06-12-2018	2018	PON "PER LA SCUOLA" 2014-2020 PROGETTO DIDATTICA LABORATORIALE MULTIDI	2018 DECRETI 1104 del 04-12-2018(In Corso)	84,64		0,00	0,00
31-12-2019				1	Economia	PASSAGGIO A DEFINITIVO RADIAZIONE RESIDUI ATTIVI E PASSVI	2019 CONSIGLIO 20 del 06-05-2020(In Corso)		-84,64	
2018	6863	1	10-12-2018	2018	PON "PER LA SCUOLA" 2014-2020 PROGETTO DIDATTICA LABORATORIALE INPS/LA	2018 DECRETI 1097 del 03-12-2018(In Corso)	169,28		0,00	0,00
31-12-2019				1	Economia	PASSAGGIO A DEFINITIVO RADIAZIONE RESIDUI ATTIVI E PASSVI	2019 CONSIGLIO 20 del 06-05-2020(In Corso)		-169,28	

STAMPA ELENCO STORNI SU IMPEGNI

Pagina: 38

Capitolo: 113.928					Incarichi libero professionali di studi, ricerca e consulenza				
Estremi Impegno (Anno - NumDoc - NumDett - Data - AnnoResiduo)					Note Impegno	Delibera	Importo Originario	Importo Attuale	Disponibilità
Estremi Storno (Data - Numero - TipoStorno)					Note Storno		Importo Storno		
2018	6913	1	10-12-2018	2018	PON "PER LA SCUOLA" 2014-2020 PROGETTO DIDATTICA LABORATORIALE INPS/BO	2018 DECRETI 1117 del 06-12-2018(In Corso)	338,56	0,00	0,00
31-12-2019			1	Economia	PASSAGGIO A DEFINITIVO RADIAZIONE RESIDUI ATTIVI E PASSVI	2019 CONSIGLIO 20 del 06-05-2020(In Corso)		-338,56	
2018	7009	1	12-12-2018	2018	PROGETTO DIDATTICA LABORATORIALE MULTIDISCIPLINARE, CODICE PROGETTO 10	2018 DECRETI 1135 del 11-12-2018(In Corso)	278,75	0,00	0,00
31-12-2019			1	Economia	PASSAGGIO A DEFINITIVO RADIAZIONE RESIDUI ATTIVI E PASSVI	2019 CONSIGLIO 20 del 06-05-2020(In Corso)		-278,75	
2018	7754	1	21-12-2018	2018	DECRETO IMPEGNO PROROGA CONTRATTO DI COLLABORAZIONE AUTONOMA DOTT.SSA	2018 DECRETI 1207 del 20-12-2018(In Corso)	30.451,20	24.960,00	0,00
31-12-2019			1	Economia	PASSAGGIO A DEFINITIVO RADIAZIONE RESIDUI ATTIVI E PASSVI	2019 CONSIGLIO 20 del 06-05-2020(In Corso)		-5.491,20	
2018	7756	1	21-12-2018	2018	DECRETO IMPEGNO PROROGA CONTRATTO DI COLLABORAZIONE AUTONOMA DOTT. DAV	2018 DECRETI 1218 del 20-12-2018(In Corso)	30.451,20	20.300,80	1.903,20
31-12-2019			1	Economia	PASSAGGIO A DEFINITIVO RADIAZIONE RESIDUI ATTIVI E PASSVI	2019 CONSIGLIO 20 del 06-05-2020(In Corso)		-10.150,40	
2018	7759	1	21-12-2018	2018	DECRETO IMPEGNO PROROGA CONTRATTO DI COLLABORAZIONE AUTONOMA DOTT.SSA	2018 DECRETI 1217 del 20-12-2018(In Corso)	10.819,80	10.819,56	0,00
31-12-2019			1	Economia	PASSAGGIO A DEFINITIVO RADIAZIONE RESIDUI ATTIVI E PASSVI	2019 CONSIGLIO 20 del 06-05-2020(In Corso)		-0,24	
2018	7767	1	21-12-2018	2018	DECRETO IMPEGNO PROROGA CONTRATTO DI COLLABORAZIONE AUTONOMA FRANCESCO	2018 DECRETI 1215 del 20-12-2018(In Corso)	19.793,40	19.793,28	0,00
31-12-2019			1	Economia	PASSAGGIO A DEFINITIVO RADIAZIONE RESIDUI ATTIVI E PASSVI	2019 CONSIGLIO 20 del 06-05-2020(In Corso)		-0,12	
2018	7777	1	21-12-2018	2018	DECRETO IMPEGNO CONTRATTI DI COLLABORAZIONE OCCASIONALE PROGETTO COL	2018 DECRETI 1223 del 20-12-2018(In Corso)	5.351,60	4.500,00	0,00
31-12-2019			1	Economia	PASSAGGIO A DEFINITIVO RADIAZIONE RESIDUI ATTIVI E PASSVI	2019 CONSIGLIO 20 del 06-05-2020(In Corso)		-851,60	

STAMPA ELENCO STORNI SU IMPEGNI

Pagina: 39

Capitolo: 113.928					Incarichi libero professionali di studi, ricerca e consulenza						
Estremi Impegno (Anno - NumDoc - NumDett - Data - AnnoResiduo)					Note Impegno	Delibera	Importo Originario		Importo Attuale	Disponibilità	
Estremi Storno (Data - Numero - TipoStorno)					Note Storno		Importo Storno				
2018	7779	1	21-12-2018	2018	DECRETO IMPEGNO CONTRATTI DI COLLABORAZIONE OCCASIONALE PROGETTO COL	2018 DECRETI 1223 del 20-12-2018(In Corso)	5.511,60		4.500,00	0,00	
31-12-2019				1	Economia	PASSAGGIO A DEFINITIVO RADIAZIONE RESIDUI ATTIVI E PASSVI	2019 CONSIGLIO 20 del 06-05-2020(In Corso)		-1.011,60		
2018	7781	1	21-12-2018	2018	DECRETO IMPEGNO CONTRATTI DI COLLABORAZIONE OCCASIONALE PROGETTO COL	2018 DECRETI 1223 del 20-12-2018(In Corso)	5.511,60		4.500,00	0,00	
31-12-2019				1	Economia	PASSAGGIO A DEFINITIVO RADIAZIONE RESIDUI ATTIVI E PASSVI	2019 CONSIGLIO 20 del 06-05-2020(In Corso)		-1.011,60		
2018	7782	1	21-12-2018	2018	DECRETO IMPEGNO PROROGA CONTRATTO DI COLLABORAZIONE AUTONOMA FRANCESCO	2018 DECRETI 1209 del 20-12-2018(In Corso)	12.000,00		9.836,10	0,00	
31-12-2019				1	Economia	PASSAGGIO A DEFINITIVO RADIAZIONE RESIDUI ATTIVI E PASSVI	2019 CONSIGLIO 20 del 06-05-2020(In Corso)		-2.163,90		
2018	7784	1	21-12-2018	2018	DECRETO IMPEGNO CONTRATTI DI COLLABORAZIONE OCCASIONALE PROGETTO COL	2018 DECRETI 1223 del 20-12-2018(In Corso)	5.255,60		4.500,00	0,00	
31-12-2019				1	Economia	PASSAGGIO A DEFINITIVO RADIAZIONE RESIDUI ATTIVI E PASSVI	2019 CONSIGLIO 20 del 06-05-2020(In Corso)		-755,60		
2018	7786	1	21-12-2018	2018	DECRETO IMPEGNO PROROGA CONTRATTO FRANCESCO MUGNAI PON MONITORAGGIO D	2018 DECRETI 1209 del 20-12-2018(In Corso)	14.200,00		0,00	0,00	
31-12-2019				1	Economia	PASSAGGIO A DEFINITIVO RADIAZIONE RESIDUI ATTIVI E PASSVI	2019 CONSIGLIO 20 del 06-05-2020(In Corso)		-14.200,00		
TOTALI CAPITOLO: 113.928								287.425,83	-82.605,67	204.820,16	1.903,20

STAMPA ELENCO STORNI SU IMPEGNI

Pagina: 40

Capitolo: 113.931					Servizi di sorveglianza e custodia					
Estremi Impegno (Anno - NumDoc - NumDett - Data - AnnoResiduo)					Note Impegno	Delibera	Importo Originario		Importo Attuale	Disponibilità
Estremi Storno (Data - Numero - TipoStorno)					Note Storno		Importo Storno			
2017	544	1	16-03-2017	2017	PROCEDURA NEGOZIATA PER L'AFFIDAMENTO DEL SERVIZIO DI PORTIERATO PER L	2017 DECRETI 111 del 14-03-2017(In Corso)	1.441,05		0,00	0,00
31-12-2019				1	Economia	PASSAGGIO A DEFINITIVO RADIAZIONE RESIDUI ATTIVI E PASSVI	2019 CONSIGLIO 20 del 06-05-2020(In Corso)		-1.441,05	
2017	545	1	16-03-2017	2017	PROCEDURA NEGOZIATA PER L'AFFIDAMENTO DEL SERVIZIO DI PORTIERATO PER L	2017 DECRETI 111 del 14-03-2017(In Corso)	1.441,04		0,00	0,00
31-12-2019				1	Economia	PASSAGGIO A DEFINITIVO RADIAZIONE RESIDUI ATTIVI E PASSVI	2019 CONSIGLIO 20 del 06-05-2020(In Corso)		-1.441,04	
2018	464	1	28-02-2018	2018	SERVIZI DI VIGILANZA NOTTURNA, COLLEGAMENTO PONTE RADIO, PRONTO INTERV	2018 DECRETI 90 del 20-02-2018(In Corso)	386,33		0,00	0,00
31-12-2019				1	Economia	PASSAGGIO A DEFINITIVO RADIAZIONE RESIDUI ATTIVI E PASSVI	2019 CONSIGLIO 20 del 06-05-2020(In Corso)		-386,33	
2018	465	1	28-02-2018	2018	SERVIZI DI VIGILANZA NOTTURNA, COLLEGAMENTO PONTE RADIO, PRONTO INTERV	2018 DECRETI 90 del 20-02-2018(In Corso)	0,02		0,00	0,00
31-12-2019				1	Economia	PASSAGGIO A DEFINITIVO RADIAZIONE RESIDUI ATTIVI E PASSVI	2019 CONSIGLIO 20 del 06-05-2020(In Corso)		-0,02	
2018	720	1	27-03-2018	2018	AFFIDAMENTO DEL SERVIZIO DI PORTIERATO PER LE SEDI INDIRE ED ERASMUS+	2018 DECRETI 140 del 19-03-2018(In Corso)	299,75		0,00	0,00
31-12-2019				1	Economia	PASSAGGIO A DEFINITIVO RADIAZIONE RESIDUI ATTIVI E PASSVI	2019 CONSIGLIO 20 del 06-05-2020(In Corso)		-299,75	
2018	721	1	27-03-2018	2018	AFFIDAMENTO DEL SERVIZIO DI PORTIERATO PER LE SEDI INDIRE ED ERASMUS+	2018 DECRETI 140 del 19-03-2018(In Corso)	299,75		0,00	0,00
31-12-2019				1	Economia	PASSAGGIO A DEFINITIVO RADIAZIONE RESIDUI ATTIVI E PASSVI	2019 CONSIGLIO 20 del 06-05-2020(In Corso)		-299,75	
2018	1702	1	25-05-2018	2018	PROROGA TECNICA SERVIZIO DI PORTIERATO PER LE SEDI INDIRE ED ERASMUS+	2018 DECRETI 280 del 11-05-2018(In Corso)	96,13		0,00	0,00
31-12-2019				1	Economia	PASSAGGIO A DEFINITIVO RADIAZIONE RESIDUI ATTIVI E PASSVI	2019 CONSIGLIO 20 del 06-05-2020(In Corso)		-96,13	

STAMPA ELENCO STORNI SU IMPEGNI

Pagina: 41

Capitolo: 113.931					Servizi di sorveglianza e custodia					
Estremi Impegno (Anno - NumDoc - NumDett - Data - AnnoResiduo)					Note Impegno	Delibera	Importo Originario		Importo Attuale	Disponibilità
Estremi Storno (Data - Numero - TipoStorno)					Note Storno		Importo Storno			
2018	1703	1	25-05-2018	2018	PROROGA TECNICA SERVIZIO DI PORTIERATO PER LE SEDI INDIRE ED ERASMUS+	2018 DECRETI 280 del 11-05-2018(In Corso)	96,12		0,00	0,00
31-12-2019			1	Economia	PASSAGGIO A DEFINITIVO RADIAZIONE RESIDUI ATTIVI E PASSVI	2019 CONSIGLIO 20 del 06-05-2020(In Corso)		-96,12		
2018	1720	1	25-05-2018	2018	PROCEDURA NEGOZIATA EX. ART. 36, COMMA 2, LETT. B) DEL D.LGS. 50/2016	2018 DECRETI 295 del 15-05-2018(In Corso)	518,34		518,24	0,00
31-12-2019			1	Economia	PASSAGGIO A DEFINITIVO RADIAZIONE RESIDUI ATTIVI E PASSVI	2019 CONSIGLIO 20 del 06-05-2020(In Corso)		-0,10		
TOTALI CAPITOLO: 113.931							4.578,53	-4.060,29	518,24	0,00

STAMPA ELENCO STORNI SU IMPEGNI

Pagina: 42

Capitolo: 113.932					Servizi di pulizia e lavanderia						
Estremi Impegno (Anno - NumDoc - NumDett - Data - AnnoResiduo)					Note Impegno	Delibera	Importo Originario		Importo Attuale	Disponibilità	
Estremi Storno (Data - Numero - TipoStorno)					Note Storno		Importo Storno				
2017	412	1	24-02-2017	2017	SERVIZIO DI PULIZIA ED IGIENIZZAZIONE DELLA SEDE INDIRE NUCLEO TERRITO	2017 DECRETI 39 del 10-02-2017(In Corso)	4.666,50		4.616,28	0,00	
31-12-2019				1	Economia	PASSAGGIO A DEFINITIVO RADIAZIONE RESIDUI ATTIVI E PASSVI	2019 CONSIGLIO 20 del 06-05-2020(In Corso)		-50,22		
2017	547	1	16-03-2017	2017	AFFIDAMENTO SERVIZIO DI PULIZIE, IGIENIZZAZIONE E FORNITURA DI MATERIA	2017 DECRETI 117 del 16-03-2017(In Corso)	21.419,67		18.714,08	0,00	
31-12-2019				1	Economia	PASSAGGIO A DEFINITIVO RADIAZIONE RESIDUI ATTIVI E PASSVI	2019 CONSIGLIO 20 del 06-05-2020(In Corso)		-2.705,59		
2017	548	1	16-03-2017	2017	AFFIDAMENTO SERVIZIO DI PULIZIE, IGIENIZZAZIONE E FORNITURA DI MATERIA	2017 DECRETI 117 del 16-03-2017(In Corso)	5.663,62		5.663,55	0,00	
31-12-2019				1	Economia	PASSAGGIO A DEFINITIVO RADIAZIONE RESIDUI ATTIVI E PASSVI	2019 CONSIGLIO 20 del 06-05-2020(In Corso)		-0,07		
2018	10	1	01-02-2018	2018	PROROGA TECNICA DEL SERVIZIO DI PULIZIE DELLA SEDE DI ROMA (N.T. CENTR	2018 DECRETI 36 del 30-01-2018(In Corso)	0,02		0,00	0,00	
31-12-2019				1	Economia	PASSAGGIO A DEFINITIVO RADIAZIONE RESIDUI ATTIVI E PASSVI	2019 CONSIGLIO 20 del 06-05-2020(In Corso)		-0,02		
2018	11	1	01-02-2018	2018	PROROGA TECNICA DEL SERVIZIO DI PULIZIE DELLA SEDE DI ROMA (N.T. CENTR	2018 DECRETI 36 del 30-01-2018(In Corso)	0,02		0,00	0,00	
31-12-2019				1	Economia	PASSAGGIO A DEFINITIVO RADIAZIONE RESIDUI ATTIVI E PASSVI	2019 CONSIGLIO 20 del 06-05-2020(In Corso)		-0,02		
TOTALI CAPITOLO: 113.932								31.749,83	-2.755,92	28.993,91	0,00

STAMPA ELENCO STORNI SU IMPEGNI

Pagina: 43

Capitolo: 113.933					Stampa e rilegatura					
Estremi Impegno (Anno - NumDoc - NumDett - Data - AnnoResiduo)					Note Impegno	Delibera	Importo Originario		Importo Attuale	Disponibilità
Estremi Storno (Data - Numero - TipoStorno)					Note Storno		Importo Storno			
2018	5093	1	29-10-2018	2018	AFFIDAMENTO SINGOLO APPALTO BASATO SULL'ACCORDO QUADRO STIPULATO IL 15	2018 DECRETI 971 del 26-10-2018(In Corso)	3.114,17		0,00	0,00
31-12-2019			1	Economia	PASSAGGIO A DEFINITIVO RADIAZIONE RESIDUI ATTIVI E PASSVI	2019 CONSIGLIO 20 del 06-05-2020(In Corso)		-3.114,17		
TOTALI CAPITOLO: 113.933							3.114,17	-3.114,17	0,00	0,00

STAMPA ELENCO STORNI SU IMPEGNI

Pagina: 44

Capitolo: 113.941					Servizi di consulenza e prestazioni professionali ICT					
Estremi Impegno (Anno - NumDoc - NumDett - Data - AnnoResiduo)					Note Impegno	Delibera	Importo Originario		Importo Attuale	Disponibilità
Estremi Storno (Data - Numero - TipoStorno)					Note Storno		Importo Storno			
2018	7762	1	21-12-2018	2018	ADESIONE A CONTRATTO QUADRO CONSIP SPC CLOUD LOTTO 1 "SERVIZI DI CLO	2018 DECRETI 1227 del 21-12-2018(In Corso)	395.634,29		0,00	0,00
29-07-2019			1	Altro	ADESIONE A CONTRATTO QUADRO CONSIP SPC CLOUD LOTTO 1 "SERVIZI DI C	2019 DECRETI 588 del 26-07-2019(In Corso)		-395.634,29		
2018	7762	2	21-12-2018	2018	ADESIONE A CONTRATTO QUADRO CONSIP SPC CLOUD LOTTO 1 "SERVIZI DI C	2018 DECRETI 1227 del 21-12-2018(In Corso)	0,00		395.634,29	344.245,82
29-07-2019			1	Altro	ADESIONE A CONTRATTO QUADRO CONSIP SPC CLOUD LOTTO 1 "SERVIZI DI C	2019 DECRETI 588 del 26-07-2019(In Corso)		395.634,29		
TOTALI CAPITOLO: 113.941							395.634,29	0,00	395.634,29	344.245,82

STAMPA ELENCO STORNI SU IMPEGNI

Pagina: 45

Capitolo: 113.945					Trasporti, traslochi e facchinaggio					
Estremi Impegno (Anno - NumDoc - NumDett - Data - AnnoResiduo)					Note Impegno	Delibera	Importo Originario		Importo Attuale	Disponibilità
Estremi Storno (Data - Numero - TipoStorno)					Note Storno		Importo Storno			
2018	157	1	09-02-2018	2018	OGGETTO: PROCEDURA NEGOZIATA TELEMATICA EX ART. 36 COMMI 2 LETT. B) E	2018 DECRETI 57 del 07-02-2018(In Corso)	611,46		0,00	0,00
31-12-2019			1	Economia	PASSAGGIO A DEFINITIVO RADIAZIONE RESIDUI ATTIVI E PASSVI	2019 CONSIGLIO 20 del 06-05-2020(In Corso)		-611,46		
2018	6933	1	11-12-2018	2018	SERVIZIO DI PULIZIA ED IGIENIZZAZIONE DELLA SEDE INDIRE NUCLEO TERRITO	2018 DECRETI 1067 del 26-11-2018(In Corso)	729,66		0,00	0,00
31-12-2019			1	Economia	PASSAGGIO A DEFINITIVO RADIAZIONE RESIDUI ATTIVI E PASSVI	2019 CONSIGLIO 20 del 06-05-2020(In Corso)		-729,66		
TOTALI CAPITOLO: 113.945							1.341,12	-1.341,12	0,00	0,00

STAMPA ELENCO STORNI SU IMPEGNI

Pagina: 46

Capitolo: 113.946					Spese postali					
Estremi Impegno (Anno - NumDoc - NumDett - Data - AnnoResiduo)					Note Impegno	Delibera	Importo Originario		Importo Attuale	Disponibilità
Estremi Storno (Data - Numero - TipoStorno)					Note Storno		Importo Storno			
2017	3328	1	31-07-2017	2017	PROCEDURA IN ECONOMIA MEDIANTE AFFIDAMENTO DIRETTO FUORI MEPA, AI SENS	2017 DECRETI 417 del 13-07-2017(In Corso)	4,90		0,00	0,00
31-12-2019			1	Economia	PASSAGGIO A DEFINITIVO RADIAZIONE RESIDUI ATTIVI E PASSVI	2019 CONSIGLIO 20 del 06-05-2020(In Corso)		-4,90		
TOTALI CAPITOLO: 113.946							4,90	-4,90	0,00	0,00

STAMPA ELENCO STORNI SU IMPEGNI

Pagina: 47

Capitolo: 113.953					Interpretariato e traduzioni					
Estremi Impegno (Anno - NumDoc - NumDett - Data - AnnoResiduo)					Note Impegno	Delibera	Importo Originario		Importo Attuale	Disponibilità
Estremi Storno (Data - Numero - TipoStorno)					Note Storno		Importo Storno			
2017	3999	1	28-09-2017	2017	DECRETO DI IMPEGNO PER N. 1 INCARICO DI PRESTAZIONE D'OPERA OCCASIONAL	2017 DECRETI 574 del 25-09-2017(In Corso)	288,67		0,00	0,00
31-12-2019			1	Economia	PASSAGGIO A DEFINITIVO RADIAZIONE RESIDUI ATTIVI E PASSVI	2019 CONSIGLIO 20 del 06-05-2020(In Corso)		-288,67		
TOTALI CAPITOLO: 113.953							288,67	-288,67	0,00	0,00

STAMPA ELENCO STORNI SU IMPEGNI

Pagina: 48

Capitolo: 113.954					Servizi per l'interoperabilità e la cooperazione					
Estremi Impegno (Anno - NumDoc - NumDett - Data - AnnoResiduo)					Note Impegno	Delibera	Importo Originario		Importo Attuale	Disponibilità
Estremi Storno (Data - Numero - TipoStorno)					Note Storno		Importo Storno			
2018	1181	1	02-05-2018	2018	AFFIDAMENTO DIRETTO, MEDIANTE ODA SUL MEPA, AI SENSI DELL'ART. 36, COM	2018 DECRETI 250 del 26-04-2018(In Corso)	48,80		0,00	0,00
31-12-2019			1	Economia	PASSAGGIO A DEFINITIVO RADIAZIONE RESIDUI ATTIVI E PASSVI	2019 CONSIGLIO 20 del 06-05-2020(In Corso)		-48,80		
TOTALI CAPITOLO: 113.954							48,80	-48,80	0,00	0,00

STAMPA ELENCO STORNI SU IMPEGNI

Pagina: 49

Capitolo: 113.9051					Rimborso per viaggio e trasloco corrisposto a personale a tempo determinato a valere sui progetti in affidamento					
Estremi Impegno (Anno - NumDoc - NumDett - Data - AnnoResiduo)					Note Impegno	Delibera	Importo Originario		Importo Attuale	Disponibilità
Estremi Storno (Data - Numero - TipoStorno)					Note Storno		Importo Storno			
2018	2222	2	22-06-2018	2018	FATT. 0001945/18 - PON PICCOLE SCUOLE - MAGGIO 2018	2018 PROTOCOLLO 15548 del 14-06-2018(In Corso)	49,00		0,00	0,00
31-12-2019				1	Economia	PASSAGGIO A DEFINITIVO RADIAZIONE RESIDUI ATTIVI E PASSVI	2019 CONSIGLIO 20 del 06-05-2020(In Corso)		-49,00	
2018	3275	1	30-07-2018	2018	RIMBORSO FIRENZE 11-12/04/2018 ERASMUS+	2018 MISSIONI 861 del 09-04-2018(In Corso)	0,50		0,00	0,00
31-12-2019				1	Economia	PASSAGGIO A DEFINITIVO RADIAZIONE RESIDUI ATTIVI E PASSVI	2019 CONSIGLIO 20 del 06-05-2020(In Corso)		-0,50	
2018	6739	1	06-12-2018	2018	RIMBORSO CATANIA 7-8/11/2018 ERASMUS+	2018 MISSIONI 2769 del 30-10-2018(In Corso)	0,09		0,00	0,00
31-12-2019				1	Economia	PASSAGGIO A DEFINITIVO RADIAZIONE RESIDUI ATTIVI E PASSVI	2019 CONSIGLIO 20 del 06-05-2020(In Corso)		-0,09	
TOTALI CAPITOLO: 113.9051							49,59	-49,59	0,00	0,00

STAMPA ELENCO STORNI SU IMPEGNI

Pagina: 50

Capitolo: 114.900					Trasferimenti correnti a Ministero dell'Istruzione - Istituzioni scolastiche					
Estremi Impegno (Anno - NumDoc - NumDett - Data - AnnoResiduo)					Note Impegno	Delibera	Importo Originario		Importo Attuale	Disponibilità
Estremi Storno (Data - Numero - TipoStorno)					Note Storno		Importo Storno			
2017	165	1	10-02-2017	2017		2017 DECRETI 17 del 03-02-2017(In Corso)	4.861,00		4.171,00	0,00
31-12-2019				1	Economia	PASSAGGIO A DEFINITIVO RADIAZIONE RESIDUI ATTIVI E PASSVI		-690,00		
2017	171	1	10-02-2017	2017		PROGRAMMA ERASMUS+ CALL 2016 - SETTORE ISTRUZIONE SCOLASTICA - AZIONE	5.697,00		5.007,00	0,00
31-12-2019				1	Economia	PASSAGGIO A DEFINITIVO RADIAZIONE RESIDUI ATTIVI E PASSVI		-690,00		
2017	175	1	10-02-2017	2017		PROGRAMMA ERASMUS+ CALL 2016 - SETTORE ISTRUZIONE SCOLASTICA - AZIONE	18.438,00		18.328,00	0,00
31-12-2019				1	Economia	PASSAGGIO A DEFINITIVO RADIAZIONE RESIDUI ATTIVI E PASSVI		-110,00		
2017	200	1	10-02-2017	2017		OGGETTO: PROGRAMMA ERASMUS+ CALL 2016 - SETTORE ISTRUZIONE SCOLASTICA	4.240,00		3.965,00	0,00
31-12-2019				1	Economia	PASSAGGIO A DEFINITIVO RADIAZIONE RESIDUI ATTIVI E PASSVI		-275,00		
2017	201	1	10-02-2017	2017		OGGETTO: PROGRAMMA ERASMUS+ CALL 2016 - SETTORE ISTRUZIONE SCOLASTICA	5.330,00		4.295,00	0,00
31-12-2019				1	Economia	PASSAGGIO A DEFINITIVO RADIAZIONE RESIDUI ATTIVI E PASSVI		-1.035,00		
2017	205	1	10-02-2017	2017		OGGETTO: PROGRAMMA ERASMUS+ CALL 2016 - SETTORE ISTRUZIONE SCOLASTICA	4.692,00		3.492,00	0,00
31-12-2019				1	Economia	PASSAGGIO A DEFINITIVO RADIAZIONE RESIDUI ATTIVI E PASSVI		-1.200,00		
2017	206	1	10-02-2017	2017		OGGETTO: PROGRAMMA ERASMUS+ CALL 2016 - SETTORE ISTRUZIONE SCOLASTICA	4.379,00		3.839,00	0,00
31-12-2019				1	Economia	PASSAGGIO A DEFINITIVO RADIAZIONE RESIDUI ATTIVI E PASSVI		-540,00		

STAMPA ELENCO STORNI SU IMPEGNI

Pagina: 51

Capitolo: 114.900					Trasferimenti correnti a Ministero dell'Istruzione - Istituzioni scolastiche					
Estremi Impegno (Anno - NumDoc - NumDett - Data - AnnoResiduo)					Note Impegno	Delibera	Importo Originario		Importo Attuale	Disponibilità
Estremi Storno (Data - Numero - TipoStorno)					Note Storno		Importo Storno			
2017	207	1	10-02-2017	2017	OGGETTO: PROGRAMMA ERASMUS+ CALL 2016 - SETTORE ISTRUZIONE SCOLASTICA	2017 DECRETI 20 del 03-02-2017(In Corso)	6.041,00		3.946,00	0,00
31-12-2019				1	Economia	PASSAGGIO A DEFINITIVO RADIAZIONE RESIDUI ATTIVI E PASSVI	2019 CONSIGLIO 20 del 06-05-2020(In Corso)		-2.095,00	
2017	209	1	10-02-2017	2017	OGGETTO: PROGRAMMA ERASMUS+ CALL 2016 - SETTORE ISTRUZIONE SCOLASTICA	2017 DECRETI 20 del 03-02-2017(In Corso)	7.280,00		6.035,58	0,00
31-12-2019				1	Economia	PASSAGGIO A DEFINITIVO RADIAZIONE RESIDUI ATTIVI E PASSVI	2019 CONSIGLIO 20 del 06-05-2020(In Corso)		-1.244,42	
2017	210	1	10-02-2017	2017	OGGETTO: PROGRAMMA ERASMUS+ CALL 2016 - SETTORE ISTRUZIONE SCOLASTICA	2017 DECRETI 20 del 03-02-2017(In Corso)	5.233,00		5.095,49	0,00
31-12-2019				1	Economia	PASSAGGIO A DEFINITIVO RADIAZIONE RESIDUI ATTIVI E PASSVI	2019 CONSIGLIO 20 del 06-05-2020(In Corso)		-137,51	
2017	228	1	13-02-2017	2017	PROGRAMMA ERASMUS+ CALL 2016 - SETTORE ISTRUZIONE SCOLASTICA - AZIONE	2017 DECRETI 23 del 03-02-2017(In Corso)	3.645,00		2.670,00	0,00
31-12-2019				1	Economia	PASSAGGIO A DEFINITIVO RADIAZIONE RESIDUI ATTIVI E PASSVI	2019 CONSIGLIO 20 del 06-05-2020(In Corso)		-975,00	
2017	229	1	13-02-2017	2017	PROGRAMMA ERASMUS+ CALL 2016 - SETTORE ISTRUZIONE SCOLASTICA - AZIONE	2017 DECRETI 23 del 03-02-2017(In Corso)	3.680,00		1.716,24	0,00
31-12-2019				1	Economia	PASSAGGIO A DEFINITIVO RADIAZIONE RESIDUI ATTIVI E PASSVI	2019 CONSIGLIO 20 del 06-05-2020(In Corso)		-1.963,76	
2017	232	1	13-02-2017	2017	PROGRAMMA ERASMUS+ CALL 2016 - SETTORE ISTRUZIONE SCOLASTICA - AZIONE	2017 DECRETI 23 del 03-02-2017(In Corso)	4.815,00		0,00	0,00
31-12-2019				1	Economia	PASSAGGIO A DEFINITIVO RADIAZIONE RESIDUI ATTIVI E PASSVI	2019 CONSIGLIO 20 del 06-05-2020(In Corso)		-4.815,00	
2017	234	1	13-02-2017	2017	PROGRAMMA ERASMUS+ CALL 2016 - SETTORE ISTRUZIONE SCOLASTICA - AZIONE	2017 DECRETI 23 del 03-02-2017(In Corso)	4.994,00		1.244,00	0,00
31-12-2019				1	Economia	PASSAGGIO A DEFINITIVO RADIAZIONE RESIDUI ATTIVI E PASSVI	2019 CONSIGLIO 20 del 06-05-2020(In Corso)		-3.750,00	

STAMPA ELENCO STORNI SU IMPEGNI

Pagina: 52

Capitolo: 114.900					Trasferimenti correnti a Ministero dell'Istruzione - Istituzioni scolastiche					
Estremi Impegno (Anno - NumDoc - NumDett - Data - AnnoResiduo)					Note Impegno	Delibera	Importo Originario		Importo Attuale	Disponibilità
Estremi Storno (Data - Numero - TipoStorno)					Note Storno		Importo Storno			
2017	241	1	13-02-2017	2017	PROGRAMMA ERASMUS+ CALL 2016 - SETTORE ISTRUZIONE SCOLASTICA - AZIONE	2017 DECRETI 23 del 03-02-2017(In Corso)	4.678,00		4.563,00	0,00
31-12-2019				1	Economia	PASSAGGIO A DEFINITIVO RADIAZIONE RESIDUI ATTIVI E PASSVI	2019 CONSIGLIO 20 del 06-05-2020(In Corso)		-115,00	
2017	242	1	13-02-2017	2017	PROGRAMMA ERASMUS+ CALL 2016 - SETTORE ISTRUZIONE SCOLASTICA - AZIONE	2017 DECRETI 23 del 03-02-2017(In Corso)	4.543,00		2.898,00	0,00
31-12-2019				1	Economia	PASSAGGIO A DEFINITIVO RADIAZIONE RESIDUI ATTIVI E PASSVI	2019 CONSIGLIO 20 del 06-05-2020(In Corso)		-1.645,00	
2017	463	1	03-03-2017	2017	PROGRAMMA ERASMUS PLUS 2016 SETTORE ISTRUZIONE SCOLASTICA AZIONE CHI	2017 DECRETI 66 del 17-02-2017(In Corso)	8.606,80		6.926,80	0,00
31-12-2019				1	Economia	PASSAGGIO A DEFINITIVO RADIAZIONE RESIDUI ATTIVI E PASSVI	2019 CONSIGLIO 20 del 06-05-2020(In Corso)		-1.680,00	
2017	464	1	03-03-2017	2017	PROGRAMMA ERASMUS PLUS 2016 SETTORE ISTRUZIONE SCOLASTICA AZIONE CHI	2017 DECRETI 66 del 17-02-2017(In Corso)	11.016,00		9.105,00	0,00
31-12-2019				1	Economia	PASSAGGIO A DEFINITIVO RADIAZIONE RESIDUI ATTIVI E PASSVI	2019 CONSIGLIO 20 del 06-05-2020(In Corso)		-1.911,00	
2017	465	1	03-03-2017	2017	PROGRAMMA ERASMUS PLUS 2016 SETTORE ISTRUZIONE SCOLASTICA AZIONE CHI	2017 DECRETI 66 del 17-02-2017(In Corso)	12.349,00		9.229,00	0,00
31-12-2019				1	Economia	PASSAGGIO A DEFINITIVO RADIAZIONE RESIDUI ATTIVI E PASSVI	2019 CONSIGLIO 20 del 06-05-2020(In Corso)		-3.120,00	
2017	467	1	03-03-2017	2017	PROGRAMMA ERASMUS PLUS 2016 SETTORE ISTRUZIONE SCOLASTICA AZIONE CHI	2017 DECRETI 66 del 17-02-2017(In Corso)	5.538,00		3.978,00	0,00
31-12-2019				1	Economia	PASSAGGIO A DEFINITIVO RADIAZIONE RESIDUI ATTIVI E PASSVI	2019 CONSIGLIO 20 del 06-05-2020(In Corso)		-1.560,00	
2017	470	1	03-03-2017	2017	PROGRAMMA ERASMUS PLUS 2016 SETTORE ISTRUZIONE SCOLASTICA AZIONE CHI	2017 DECRETI 66 del 17-02-2017(In Corso)	9.067,60		5.272,52	0,00
31-12-2019				1	Economia	PASSAGGIO A DEFINITIVO RADIAZIONE RESIDUI ATTIVI E PASSVI	2019 CONSIGLIO 20 del 06-05-2020(In Corso)		-3.795,08	

STAMPA ELENCO STORNI SU IMPEGNI

Pagina: 53

Capitolo: 114.900					Trasferimenti correnti a Ministero dell'Istruzione - Istituzioni scolastiche				
Estremi Impegno (Anno - NumDoc - NumDett - Data - AnnoResiduo)					Note Impegno	Delibera	Importo Originario	Importo Attuale	Disponibilità
Estremi Storno (Data - Numero - TipoStorno)					Note Storno		Importo Storno		
2017	471	1	03-03-2017	2017	PROGRAMMA ERASMUS PLUS 2016 SETTORE ISTRUZIONE SCOLASTICA AZIONE CHI	2017 DECRETI 66 del 17-02-2017(In Corso)	10.758,20	8.453,20	0,00
31-12-2019				1	Economia	PASSAGGIO A DEFINITIVO RADIAZIONE RESIDUI ATTIVI E PASSVI	2019 CONSIGLIO 20 del 06-05-2020(In Corso)	-2.305,00	
2017	530	1	15-03-2017	2017	PROGRAMMA ERASMUS+ CALL 2016 - SETTORE ISTRUZIONE SCOLASTICA - AZIONE	2017 DECRETI 84 del 01-03-2017(In Corso)	3.251,00	2.561,00	0,00
31-12-2019				1	Economia	PASSAGGIO A DEFINITIVO RADIAZIONE RESIDUI ATTIVI E PASSVI	2019 CONSIGLIO 20 del 06-05-2020(In Corso)	-690,00	
2017	534	1	15-03-2017	2017	PROGRAMMA ERASMUS PLUS 2016 SETTORE KA1 IMPEGNO E STIPULA DELLE CO	2017 DECRETI 85 del 01-03-2017(In Corso)	11.462,60	10.358,60	0,00
31-12-2019				1	Economia	PASSAGGIO A DEFINITIVO RADIAZIONE RESIDUI ATTIVI E PASSVI	2019 CONSIGLIO 20 del 06-05-2020(In Corso)	-1.104,00	
2017	535	1	15-03-2017	2017	PROGRAMMA ERASMUS PLUS 2016 SETTORE ISTRUZIONE SCOLASTICA AZIONE CHI	2017 DECRETI 85 del 01-03-2017(In Corso)	5.359,40	4.939,40	0,00
31-12-2019				1	Economia	PASSAGGIO A DEFINITIVO RADIAZIONE RESIDUI ATTIVI E PASSVI	2019 CONSIGLIO 20 del 06-05-2020(In Corso)	-420,00	
2017	536	1	15-03-2017	2017	PROGRAMMA ERASMUS PLUS 2016 SETTORE KA1 IMPEGNO E STIPULA DELLE CON	2017 DECRETI 85 del 01-03-2017(In Corso)	7.144,60	6.666,60	0,00
31-12-2019				1	Economia	PASSAGGIO A DEFINITIVO RADIAZIONE RESIDUI ATTIVI E PASSVI	2019 CONSIGLIO 20 del 06-05-2020(In Corso)	-478,00	
2017	537	1	15-03-2017	2017	PROGRAMMA ERASMUS PLUS 2016 SETTORE KA1- MOBILITÀ INDIVIDUALE AI FIN	2017 DECRETI 85 del 01-03-2017(In Corso)	7.596,00	0,00	0,00
31-12-2019				1	Economia	PASSAGGIO A DEFINITIVO RADIAZIONE RESIDUI ATTIVI E PASSVI	2019 CONSIGLIO 20 del 06-05-2020(In Corso)	-7.596,00	
2017	539	1	15-03-2017	2017	PROGRAMMA ERASMUS PLUS 2016 SETTORE KA1 IMPEGNO E STIPULA DELLE CON	2017 DECRETI 85 del 01-03-2017(In Corso)	12.569,40	12.065,40	0,00
31-12-2019				1	Economia	PASSAGGIO A DEFINITIVO RADIAZIONE RESIDUI ATTIVI E PASSVI	2019 CONSIGLIO 20 del 06-05-2020(In Corso)	-504,00	

STAMPA ELENCO STORNI SU IMPEGNI

Pagina: 54

Capitolo: 114.900					Trasferimenti correnti a Ministero dell'Istruzione - Istituzioni scolastiche					
Estremi Impegno (Anno - NumDoc - NumDett - Data - AnnoResiduo)					Note Impegno	Delibera	Importo Originario		Importo Attuale	Disponibilità
Estremi Storno (Data - Numero - TipoStorno)					Note Storno		Importo Storno			
2017	540	1	15-03-2017	2017	PROGRAMMA ERASMUS PLUS 2016 SETTORE KA1 IMPEGNO E STIPULA DELLE CON	2017 DECRETI 85 del 01-03-2017(In Corso)	9.857,20		9.605,20	0,00
31-12-2019				1	Economia	PASSAGGIO A DEFINITIVO RADIAZIONE RESIDUI ATTIVI E PASSVI	2019 CONSIGLIO 20 del 06-05-2020(In Corso)		-252,00	
2017	1909	1	15-06-2017	2017	PROGRAMMA ERASMUS PLUS 2017 - SETTORE ISTRUZIONE SUPERIORE AZIONE CHIA	2017 DECRETI 281 del 29-05-2017(In Corso)	2.440,00		0,00	0,00
31-12-2019				1	Economia	PASSAGGIO A DEFINITIVO RADIAZIONE RESIDUI ATTIVI E PASSVI	2019 CONSIGLIO 20 del 06-05-2020(In Corso)		-2.440,00	
2017	1911	1	15-06-2017	2017	PROGRAMMA ERASMUS PLUS 2017 - SETTORE ISTRUZIONE SUPERIORE AZIONE CHIA	2017 DECRETI 281 del 29-05-2017(In Corso)	3.535,40		0,00	0,00
31-12-2019				1	Economia	PASSAGGIO A DEFINITIVO RADIAZIONE RESIDUI ATTIVI E PASSVI	2019 CONSIGLIO 20 del 06-05-2020(In Corso)		-3.535,40	
2017	1914	1	15-06-2017	2017	PROGRAMMA ERASMUS PLUS 2017 - SETTORE ISTRUZIONE SUPERIORE AZIONE CHIA	2017 DECRETI 281 del 29-05-2017(In Corso)	6.819,00		4.863,00	0,00
31-12-2019				1	Economia	PASSAGGIO A DEFINITIVO RADIAZIONE RESIDUI ATTIVI E PASSVI	2019 CONSIGLIO 20 del 06-05-2020(In Corso)		-1.956,00	
2017	1916	1	15-06-2017	2017	PROGRAMMA ERASMUS PLUS 2017 - SETTORE ISTRUZIONE SUPERIORE AZIONE CHIA	2017 DECRETI 281 del 29-05-2017(In Corso)	3.122,00		2.568,00	0,00
31-12-2019				1	Economia	PASSAGGIO A DEFINITIVO RADIAZIONE RESIDUI ATTIVI E PASSVI	2019 CONSIGLIO 20 del 06-05-2020(In Corso)		-554,00	
2017	1918	1	15-06-2017	2017	PROGRAMMA ERASMUS PLUS 2017 - SETTORE ISTRUZIONE SUPERIORE AZIONE CHIA	2017 DECRETI 281 del 29-05-2017(In Corso)	13.680,00		0,00	0,00
31-12-2019				1	Economia	PASSAGGIO A DEFINITIVO RADIAZIONE RESIDUI ATTIVI E PASSVI	2019 CONSIGLIO 20 del 06-05-2020(In Corso)		-13.680,00	
2017	1921	1	15-06-2017	2017	PROGRAMMA ERASMUS PLUS 2017 - SETTORE ISTRUZIONE SUPERIORE AZIONE CHIA	2017 DECRETI 281 del 29-05-2017(In Corso)	727,80		0,00	0,00
31-12-2019				1	Economia	PASSAGGIO A DEFINITIVO RADIAZIONE RESIDUI ATTIVI E PASSVI	2019 CONSIGLIO 20 del 06-05-2020(In Corso)		-727,80	

STAMPA ELENCO STORNI SU IMPEGNI

Pagina: 55

Capitolo: 114.900					Trasferimenti correnti a Ministero dell'Istruzione - Istituzioni scolastiche				
Estremi Impegno (Anno - NumDoc - NumDett - Data - AnnoResiduo)					Note Impegno	Delibera	Importo Originario	Importo Attuale	Disponibilità
Estremi Storno (Data - Numero - TipoStorno)					Note Storno		Importo Storno		
2017	1960	1	15-06-2017	2017	SOTT C B59D17005190005 PREFINANZIAMENTO ERASMUS+ 2017-1-IT02-KA103-035	2017 DECRETI 299 del 01-06-2017(In Corso)	2.272,60	238,60	0,00
31-12-2019					1 Economia	PASSAGGIO A DEFINITIVO RADIAZIONE RESIDUI ATTIVI E PASSVI	2019 CONSIGLIO 20 del 06-05-2020(In Corso)	-2.034,00	
2017	1961	1	15-06-2017	2017	SOTT C E36G17000190003 PREFINANZIAMENTO ERASMUS+ 2017-1-IT02-KA103-035	2017 DECRETI 299 del 01-06-2017(In Corso)	7.667,00	3.150,00	0,00
31-12-2019					1 Economia	PASSAGGIO A DEFINITIVO RADIAZIONE RESIDUI ATTIVI E PASSVI	2019 CONSIGLIO 20 del 06-05-2020(In Corso)	-4.517,00	
2017	1962	1	15-06-2017	2017	SOTT C D93D12000460006 PREFINANZIAMENTO ERASMUS+ 2017-1-IT02-KA103-035	2017 DECRETI 299 del 01-06-2017(In Corso)	3.239,40	0,00	0,00
31-12-2019					1 Economia	PASSAGGIO A DEFINITIVO RADIAZIONE RESIDUI ATTIVI E PASSVI	2019 CONSIGLIO 20 del 06-05-2020(In Corso)	-3.239,40	
2017	1963	1	15-06-2017	2017	SOTT C G26G17000100006 PREFINANZIAMENTO ERASMUS+ 2017-1-IT02-KA103-035	2017 DECRETI 299 del 01-06-2017(In Corso)	3.537,00	0,00	0,00
31-12-2019					1 Economia	PASSAGGIO A DEFINITIVO RADIAZIONE RESIDUI ATTIVI E PASSVI	2019 CONSIGLIO 20 del 06-05-2020(In Corso)	-3.537,00	
2017	1972	1	15-06-2017	2017	SOTT C B12C17000060006 PREFINANZIAMENTO ERASMUS+2017-1-IT02-KA103-0354	2017 DECRETI 299 del 01-06-2017(In Corso)	3.273,00	0,00	0,00
31-12-2019					1 Economia	PASSAGGIO A DEFINITIVO RADIAZIONE RESIDUI ATTIVI E PASSVI	2019 CONSIGLIO 20 del 06-05-2020(In Corso)	-3.273,00	
2017	1973	1	15-06-2017	2017	SOTT C F49G17000120006 PREFINANZIAMENTO ERASMUS+ 2017-1-IT02-KA103-035	2017 DECRETI 299 del 01-06-2017(In Corso)	5.990,00	1.050,00	0,00
31-12-2019					1 Economia	PASSAGGIO A DEFINITIVO RADIAZIONE RESIDUI ATTIVI E PASSVI	2019 CONSIGLIO 20 del 06-05-2020(In Corso)	-4.940,00	
2017	1975	1	15-06-2017	2017	SOTT C F69D17000520006 PREFINANZIAMENTO ERASMUS+ 2017-1-IT02-KA103-035	2017 DECRETI 299 del 01-06-2017(In Corso)	8.358,60	6.781,60	0,00
31-12-2019					1 Economia	PASSAGGIO A DEFINITIVO RADIAZIONE RESIDUI ATTIVI E PASSVI	2019 CONSIGLIO 20 del 06-05-2020(In Corso)	-1.577,00	

STAMPA ELENCO STORNI SU IMPEGNI

Pagina: 56

Capitolo: 114.900					Trasferimenti correnti a Ministero dell'Istruzione - Istituzioni scolastiche					
Estremi Impegno (Anno - NumDoc - NumDett - Data - AnnoResiduo)					Note Impegno	Delibera	Importo Originario		Importo Attuale	Disponibilità
Estremi Storno (Data - Numero - TipoStorno)					Note Storno		Importo Storno			
2017	1976	1	15-06-2017	2017	SOTT C J76D17000030006 PREFINANZIAMENTO ERASMUS+ 2017-1-IT02-KA103-035	2017 DECRETI 299 del 01-06-2017(In Corso)	3.953,80		0,00	0,00
31-12-2019				1	Economia	PASSAGGIO A DEFINITIVO RADIAZIONE RESIDUI ATTIVI E PASSVI	2019 CONSIGLIO 20 del 06-05-2020(In Corso)		-3.953,80	
2017	1980	1	15-06-2017	2017	SOTT C E26J17000090006 PREFINANZIAMENTO ERASMUS+ 2017-1-IT02-KA103-035	2017 DECRETI 299 del 01-06-2017(In Corso)	2.583,00		0,00	0,00
31-12-2019				1	Economia	PASSAGGIO A DEFINITIVO RADIAZIONE RESIDUI ATTIVI E PASSVI	2019 CONSIGLIO 20 del 06-05-2020(In Corso)		-2.583,00	
2017	1982	1	15-06-2017	2017	SOTT C D53J17000060006 PREFINANZIAMENTO ERASMUS+2017-1-IT02-KA103-0352	2017 DECRETI 299 del 01-06-2017(In Corso)	14.772,60		0,00	0,00
31-12-2019				1	Economia	PASSAGGIO A DEFINITIVO RADIAZIONE RESIDUI ATTIVI E PASSVI	2019 CONSIGLIO 20 del 06-05-2020(In Corso)		-14.772,60	
2017	1983	1	15-06-2017	2017	SOTT C E53D15001550006 PREFINANZIAMENTO ERASMUS+ 2017-1-IT02-KA103-035	2017 DECRETI 299 del 01-06-2017(In Corso)	850,00		0,00	0,00
31-12-2019				1	Economia	PASSAGGIO A DEFINITIVO RADIAZIONE RESIDUI ATTIVI E PASSVI	2019 CONSIGLIO 20 del 06-05-2020(In Corso)		-850,00	
2017	1984	1	15-06-2017	2017	SOTT C B46D17000050005 PREFINANZIAMENTO ERASMUS+ 2017-1-IT02-KA103-035	2017 DECRETI 299 del 01-06-2017(In Corso)	1.219,80		0,00	0,00
31-12-2019				1	Economia	PASSAGGIO A DEFINITIVO RADIAZIONE RESIDUI ATTIVI E PASSVI	2019 CONSIGLIO 20 del 06-05-2020(In Corso)		-1.219,80	
2017	1985	1	15-06-2017	2017	SOTT C E19D17001220006 PREFINANZIAMENTO ERASMUS+ 2017-1-IT02-KA103-035	2017 DECRETI 299 del 01-06-2017(In Corso)	1.799,00		0,00	0,00
31-12-2019				1	Economia	PASSAGGIO A DEFINITIVO RADIAZIONE RESIDUI ATTIVI E PASSVI	2019 CONSIGLIO 20 del 06-05-2020(In Corso)		-1.799,00	
2017	1993	1	15-06-2017	2017	SOTT C E36J17000180006 PREFINANZIAMENTO ERASMUS+ 2017-1-IT02-KA103-035	2017 DECRETI 299 del 01-06-2017(In Corso)	6.142,00		1.036,00	0,00
31-12-2019				1	Economia	PASSAGGIO A DEFINITIVO RADIAZIONE RESIDUI ATTIVI E PASSVI	2019 CONSIGLIO 20 del 06-05-2020(In Corso)		-5.106,00	

STAMPA ELENCO STORNI SU IMPEGNI

Pagina: 57

Capitolo: 114.900					Trasferimenti correnti a Ministero dell'Istruzione - Istituzioni scolastiche					
Estremi Impegno (Anno - NumDoc - NumDett - Data - AnnoResiduo)					Note Impegno	Delibera	Importo Originario		Importo Attuale	Disponibilità
Estremi Storno (Data - Numero - TipoStorno)					Note Storno		Importo Storno			
2017	2390	1	04-07-2017	2017	N. 7 ACCORDI PER IL FINANZIAMENTO E L'ORGANIZZAZIONE DI ESAMI DI ATTES	2017 DECRETI 377 del 28-06-2017(In Corso)	2.330,00		0,00	0,00
31-12-2019				1	Economia	PASSAGGIO A DEFINITIVO RADIAZIONE RESIDUI ATTIVI E PASSVI	2019 CONSIGLIO 20 del 06-05-2020(In Corso)		-2.330,00	
2017	2391	1	04-07-2017	2017	N. 7 ACCORDI PER IL FINANZIAMENTO E L'ORGANIZZAZIONE DI ESAMI DI ATTES	2017 DECRETI 377 del 28-06-2017(In Corso)	6.250,00		80,00	80,00
31-12-2019				1	Economia	PASSAGGIO A DEFINITIVO RADIAZIONE RESIDUI ATTIVI E PASSVI	2019 CONSIGLIO 20 del 06-05-2020(In Corso)		-6.170,00	
2017	2392	1	04-07-2017	2017	N. 7 ACCORDI PER IL FINANZIAMENTO E L'ORGANIZZAZIONE DI ESAMI DI ATTES	2017 DECRETI 377 del 28-06-2017(In Corso)	12.550,00		0,00	0,00
31-12-2019				1	Economia	PASSAGGIO A DEFINITIVO RADIAZIONE RESIDUI ATTIVI E PASSVI	2019 CONSIGLIO 20 del 06-05-2020(In Corso)		-12.550,00	
2017	2393	1	04-07-2017	2017	N. 7 ACCORDI PER IL FINANZIAMENTO E L'ORGANIZZAZIONE DI ESAMI DI ATTES	2017 DECRETI 377 del 28-06-2017(In Corso)	33.190,00		0,00	0,00
31-12-2019				1	Economia	PASSAGGIO A DEFINITIVO RADIAZIONE RESIDUI ATTIVI E PASSVI	2019 CONSIGLIO 20 del 06-05-2020(In Corso)		-33.190,00	
2017	2395	1	04-07-2017	2017	N. 7 ACCORDI PER IL FINANZIAMENTO E L'ORGANIZZAZIONE DI ESAMI DI ATTES	2017 DECRETI 377 del 28-06-2017(In Corso)	12.030,00		0,00	0,00
31-12-2019				1	Economia	PASSAGGIO A DEFINITIVO RADIAZIONE RESIDUI ATTIVI E PASSVI	2019 CONSIGLIO 20 del 06-05-2020(In Corso)		-12.030,00	
2017	2396	1	04-07-2017	2017	N. 7 ACCORDI PER IL FINANZIAMENTO E L'ORGANIZZAZIONE DI ESAMI DI ATTES	2017 DECRETI 377 del 28-06-2017(In Corso)	170,00		0,00	0,00
31-12-2019				1	Economia	PASSAGGIO A DEFINITIVO RADIAZIONE RESIDUI ATTIVI E PASSVI	2019 CONSIGLIO 20 del 06-05-2020(In Corso)		-170,00	
2017	2607	1	06-07-2017	2017	SOTT C E19G17000430006 PREFINANZIAMENTO ERASMUS+ 2017-1-IT02-KA103-036	2017 DECRETI 360 del 23-06-2017(In Corso)	3.202,60		0,00	0,00
31-12-2019				1	Economia	PASSAGGIO A DEFINITIVO RADIAZIONE RESIDUI ATTIVI E PASSVI	2019 CONSIGLIO 20 del 06-05-2020(In Corso)		-3.202,60	

STAMPA ELENCO STORNI SU IMPEGNI

Pagina: 58

Capitolo: 114.900					Trasferimenti correnti a Ministero dell'Istruzione - Istituzioni scolastiche					
Estremi Impegno (Anno - NumDoc - NumDett - Data - AnnoResiduo)					Note Impegno	Delibera	Importo Originario		Importo Attuale	Disponibilità
Estremi Storno (Data - Numero - TipoStorno)					Note Storno		Importo Storno			
2017	2609	1	06-07-2017	2017	SOTT C F36D17000030006 PREFINANZIAMENTO ERASMUS+ 2017-1-IT02-KA103-035	2017 DECRETI 360 del 23-06-2017(In Corso)	2.599,60		0,00	0,00
31-12-2019				1	Economia	PASSAGGIO A DEFINITIVO RADIAZIONE RESIDUI ATTIVI E PASSVI	2019 CONSIGLIO 20 del 06-05-2020(In Corso)		-2.599,60	
2017	2613	1	06-07-2017	2017	SOTT C B93G17000320006 PREFINANZIAMENTO ERASMUS+ 2017-1-IT02-KA103-035	2017 DECRETI 360 del 23-06-2017(In Corso)	17.062,00		0,00	0,00
31-12-2019				1	Economia	PASSAGGIO A DEFINITIVO RADIAZIONE RESIDUI ATTIVI E PASSVI	2019 CONSIGLIO 20 del 06-05-2020(In Corso)		-17.062,00	
2017	2616	1	06-07-2017	2017	SOTT C E17B17000480006 PREFINANZIAMENTO ERASMUS+ 2017-1-IT02-KA103-035	2017 DECRETI 360 del 23-06-2017(In Corso)	208,00		0,00	0,00
31-12-2019				1	Economia	PASSAGGIO A DEFINITIVO RADIAZIONE RESIDUI ATTIVI E PASSVI	2019 CONSIGLIO 20 del 06-05-2020(In Corso)		-208,00	
2017	2621	1	06-07-2017	2017	SOTT C E66G17000140006 PREFINANZIAMENTO ERASMUS+ 2017-1-IT02-KA103-036	2017 DECRETI 360 del 23-06-2017(In Corso)	3.925,40		0,00	0,00
31-12-2019				1	Economia	PASSAGGIO A DEFINITIVO RADIAZIONE RESIDUI ATTIVI E PASSVI	2019 CONSIGLIO 20 del 06-05-2020(In Corso)		-3.925,40	
2017	2623	1	06-07-2017	2017	SOTT C D49G17000670006 PREFINANZIAMENTO ERASMUS+ 2017-1-IT02-KA103-035	2017 DECRETI 360 del 23-06-2017(In Corso)	2.311,00		0,00	0,00
31-12-2019				1	Economia	PASSAGGIO A DEFINITIVO RADIAZIONE RESIDUI ATTIVI E PASSVI	2019 CONSIGLIO 20 del 06-05-2020(In Corso)		-2.311,00	
2017	2624	1	06-07-2017	2017	SOTT C E77H17000700006 PREFINANZIAMENTO ERASMUS+ 2017-1-IT02-KA103-035	2017 DECRETI 360 del 23-06-2017(In Corso)	12.228,40		11.740,40	0,00
31-12-2019				1	Economia	PASSAGGIO A DEFINITIVO RADIAZIONE RESIDUI ATTIVI E PASSVI	2019 CONSIGLIO 20 del 06-05-2020(In Corso)		-488,00	
2017	2625	1	06-07-2017	2017	SOTT C D69G17000360007 PREFINANZIAMENTO ERASMUS+ 2017-1-IT02-KA103-035	2017 DECRETI 360 del 23-06-2017(In Corso)	4.659,00		461,00	0,00
31-12-2019				1	Economia	PASSAGGIO A DEFINITIVO RADIAZIONE RESIDUI ATTIVI E PASSVI	2019 CONSIGLIO 20 del 06-05-2020(In Corso)		-4.198,00	

STAMPA ELENCO STORNI SU IMPEGNI

Pagina: 59

Capitolo: 114.900					Trasferimenti correnti a Ministero dell'Istruzione - Istituzioni scolastiche					
Estremi Impegno (Anno - NumDoc - NumDett - Data - AnnoResiduo)					Note Impegno	Delibera	Importo Originario		Importo Attuale	Disponibilità
Estremi Storno (Data - Numero - TipoStorno)					Note Storno		Importo Storno			
2017	2627	1	06-07-2017	2017	PROGRAMMA ERASMUS PLUS 2017 - SETTORE ISTRUZIONE SUPERIORE AZIONE CHIA	2017 DECRETI 360 del 23-06-2017(In Corso)	2.094,40		0,00	0,00
31-12-2019				1	Economia	PASSAGGIO A DEFINITIVO RADIAZIONE RESIDUI ATTIVI E PASSVI	2019 CONSIGLIO 20 del 06-05-2020(In Corso)		-2.094,40	
2017	2629	1	06-07-2017	2017	SOTT C D86D16001060006 PREFINANZIAMENTO ERASMUS+ 2017-1-IT02-KA103-035	2017 DECRETI 360 del 23-06-2017(In Corso)	545,00		0,00	0,00
31-12-2019				1	Economia	PASSAGGIO A DEFINITIVO RADIAZIONE RESIDUI ATTIVI E PASSVI	2019 CONSIGLIO 20 del 06-05-2020(In Corso)		-545,00	
2017	2631	1	06-07-2017	2017	SOTT C I89D17000080006 PREFINANZIAMENTO ERASMUS+ 2017-1-IT02-KA103-035	2017 DECRETI 360 del 23-06-2017(In Corso)	2.612,40		0,00	0,00
31-12-2019				1	Economia	PASSAGGIO A DEFINITIVO RADIAZIONE RESIDUI ATTIVI E PASSVI	2019 CONSIGLIO 20 del 06-05-2020(In Corso)		-2.612,40	
2017	2670	1	07-07-2017	2017	SOTT C J96D17000040007 PREFINANZIAMENTO ERASMUS+ 2017-1-IT02-KA104-036	2017 DECRETI 362 del 23-06-2017(In Corso)	35.038,20		31.096,20	0,00
31-12-2019				1	Economia	PASSAGGIO A DEFINITIVO RADIAZIONE RESIDUI ATTIVI E PASSVI	2019 CONSIGLIO 20 del 06-05-2020(In Corso)		-3.942,00	
2017	2714	1	07-07-2017	2017	SOTT C C33G17000250006 PREFINANZIAMENTO ERASMUS+ 2017-1-IT02-KA101-035	2017 DECRETI 365 del 23-06-2017(In Corso)	6.766,20		6.591,20	0,00
31-12-2019				1	Economia	PASSAGGIO A DEFINITIVO RADIAZIONE RESIDUI ATTIVI E PASSVI	2019 CONSIGLIO 20 del 06-05-2020(In Corso)		-175,00	
2017	2720	1	07-07-2017	2017	SOTT C H69G17000140007 PREFINANZIAMENTO ERASMUS+ 2017-1-IT02-KA101-035	2017 DECRETI 365 del 23-06-2017(In Corso)	13.419,80		0,00	0,00
31-12-2019				1	Economia	PASSAGGIO A DEFINITIVO RADIAZIONE RESIDUI ATTIVI E PASSVI	2019 CONSIGLIO 20 del 06-05-2020(In Corso)		-13.419,80	
2017	2722	1	07-07-2017	2017	SOTT C J39G17000150006 PREFINANZIAMENTO ERASMUS+ 2017-1-IT02-KA101-035	2017 DECRETI 365 del 23-06-2017(In Corso)	7.161,40		5.071,40	0,00
31-12-2019				1	Economia	PASSAGGIO A DEFINITIVO RADIAZIONE RESIDUI ATTIVI E PASSVI	2019 CONSIGLIO 20 del 06-05-2020(In Corso)		-2.090,00	

STAMPA ELENCO STORNI SU IMPEGNI

Pagina: 60

Capitolo: 114.900					Trasferimenti correnti a Ministero dell'Istruzione - Istituzioni scolastiche					
Estremi Impegno (Anno - NumDoc - NumDett - Data - AnnoResiduo)					Note Impegno	Delibera	Importo Originario		Importo Attuale	Disponibilità
Estremi Storno (Data - Numero - TipoStorno)					Note Storno		Importo Storno			
2017	2724	1	07-07-2017	2017	SOTT C B29G17000510007 PREFINANZIAMENTO ERASMUS+ 2017-1-IT02-KA101-035	2017 DECRETI 365 del 23-06-2017(In Corso)	6.219,20		6.043,20	0,00
31-12-2019				1	Economia	PASSAGGIO A DEFINITIVO RADIAZIONE RESIDUI ATTIVI E PASSVI	2019 CONSIGLIO 20 del 06-05-2020(In Corso)		-176,00	
2017	2727	1	07-07-2017	2017	SOTT C D19G16002860006 PREFINANZIAMENTO ERASMUS+ 2017-1-IT02-KA101-035	2017 DECRETI 365 del 23-06-2017(In Corso)	11.553,20		6.457,20	0,00
31-12-2019				1	Economia	PASSAGGIO A DEFINITIVO RADIAZIONE RESIDUI ATTIVI E PASSVI	2019 CONSIGLIO 20 del 06-05-2020(In Corso)		-5.096,00	
2017	2729	1	07-07-2017	2017	SOTT C H63G17000200005 PREFINANZIAMENTO ERASMUS+ 2017-1-IT02-KA101-035	2017 DECRETI 365 del 23-06-2017(In Corso)	15.735,80		14.253,80	0,00
31-12-2019				1	Economia	PASSAGGIO A DEFINITIVO RADIAZIONE RESIDUI ATTIVI E PASSVI	2019 CONSIGLIO 20 del 06-05-2020(In Corso)		-1.482,00	
2017	2731	1	07-07-2017	2017	SOTT C E79G17000630006 PREFINANZIAMENTO ERASMUS+ 2017-1-IT02-KA101-035	2017 DECRETI 365 del 23-06-2017(In Corso)	10.690,40		8.870,40	0,00
31-12-2019				1	Economia	PASSAGGIO A DEFINITIVO RADIAZIONE RESIDUI ATTIVI E PASSVI	2019 CONSIGLIO 20 del 06-05-2020(In Corso)		-1.820,00	
2017	2738	1	07-07-2017	2017	SOTT C C36D17007000006 PREFINANZIAMENTO ERASMUS+ 2017-1-IT02-KA101-035	2017 DECRETI 365 del 23-06-2017(In Corso)	4.565,00		4.062,00	0,00
31-12-2019				1	Economia	PASSAGGIO A DEFINITIVO RADIAZIONE RESIDUI ATTIVI E PASSVI	2019 CONSIGLIO 20 del 06-05-2020(In Corso)		-503,00	
2017	2742	1	07-07-2017	2017	SOTT C D99G17001200006 PREFINANZIAMENTO ERASMUS+ 2017-1-IT02-KA101-035	2017 DECRETI 365 del 23-06-2017(In Corso)	6.428,80		1.973,80	0,00
31-12-2019				1	Economia	PASSAGGIO A DEFINITIVO RADIAZIONE RESIDUI ATTIVI E PASSVI	2019 CONSIGLIO 20 del 06-05-2020(In Corso)		-4.455,00	
2017	2749	1	07-07-2017	2017	SOTT C H19G17000060006 PREFINANZIAMENTO ERASMUS+ 2017-1-IT02-KA101-036	2017 DECRETI 365 del 23-06-2017(In Corso)	3.941,80		2.221,80	0,00
31-12-2019				1	Economia	PASSAGGIO A DEFINITIVO RADIAZIONE RESIDUI ATTIVI E PASSVI	2019 CONSIGLIO 20 del 06-05-2020(In Corso)		-1.720,00	

STAMPA ELENCO STORNI SU IMPEGNI

Pagina: 61

Capitolo: 114.900					Trasferimenti correnti a Ministero dell'Istruzione - Istituzioni scolastiche					
Estremi Impegno (Anno - NumDoc - NumDett - Data - AnnoResiduo)					Note Impegno	Delibera	Importo Originario		Importo Attuale	Disponibilità
Estremi Storno (Data - Numero - TipoStorno)					Note Storno		Importo Storno			
2017	2894	1	13-07-2017	2017	SOTT C H99G17000210006 PREFINANZIAMENTO ERASMUS+ 2017-1-IT02-KA101-035	2017 DECRETI 381 del 03-07-2017(In Corso)	11.032,00		10.925,00	0,00
31-12-2019				1	Economia	PASSAGGIO A DEFINITIVO RADIAZIONE RESIDUI ATTIVI E PASSVI	2019 CONSIGLIO 20 del 06-05-2020(In Corso)		-107,00	
2017	2898	1	13-07-2017	2017	SOTT C G38F17000000006 PREFINANZIAMENTO ERASMUS+ 2017-1-IT02-KA101-035	2017 DECRETI 381 del 03-07-2017(In Corso)	10.577,20		7.582,20	0,00
31-12-2019				1	Economia	PASSAGGIO A DEFINITIVO RADIAZIONE RESIDUI ATTIVI E PASSVI	2019 CONSIGLIO 20 del 06-05-2020(In Corso)		-2.995,00	
2017	2899	1	13-07-2017	2017	SOTT C B76D17000110006 PREFINANZIAMENTO ERASMUS+ 2017-1-IT02-KA101-035	2017 DECRETI 381 del 03-07-2017(In Corso)	17.670,00		0,00	0,00
31-12-2019				1	Economia	PASSAGGIO A DEFINITIVO RADIAZIONE RESIDUI ATTIVI E PASSVI	2019 CONSIGLIO 20 del 06-05-2020(In Corso)		-17.670,00	
2017	2907	1	13-07-2017	2017	SOTT C I99G17000220006 PREFINANZIAMENTO ERASMUS+ 2017-1-IT02-KA101-035	2017 DECRETI 381 del 03-07-2017(In Corso)	7.463,20		6.569,20	0,00
31-12-2019				1	Economia	PASSAGGIO A DEFINITIVO RADIAZIONE RESIDUI ATTIVI E PASSVI	2019 CONSIGLIO 20 del 06-05-2020(In Corso)		-894,00	
2017	2912	1	13-07-2017	2017	SOTT C C29G17000160006 PREFINANZIAMENTO ERASMUS+ 2017-1-IT02-KA101-035	2017 DECRETI 381 del 03-07-2017(In Corso)	9.474,00		9.124,00	0,00
31-12-2019				1	Economia	PASSAGGIO A DEFINITIVO RADIAZIONE RESIDUI ATTIVI E PASSVI	2019 CONSIGLIO 20 del 06-05-2020(In Corso)		-350,00	
2017	2920	1	13-07-2017	2017	SOTT C I19G17000050006 PREFINANZIAMENTO ERASMUS+ 2017-1-IT02-KA101-035	2017 DECRETI 381 del 03-07-2017(In Corso)	8.387,60		7.004,60	0,00
31-12-2019				1	Economia	PASSAGGIO A DEFINITIVO RADIAZIONE RESIDUI ATTIVI E PASSVI	2019 CONSIGLIO 20 del 06-05-2020(In Corso)		-1.383,00	
2017	2923	1	13-07-2017	2017	SOTT C H69G17000150007 PREFINANZIAMENTO ERASMUS+ 2017-1-IT02-KA101-036	2017 DECRETI 381 del 03-07-2017(In Corso)	6.936,00		4.589,00	0,00
31-12-2019				1	Economia	PASSAGGIO A DEFINITIVO RADIAZIONE RESIDUI ATTIVI E PASSVI	2019 CONSIGLIO 20 del 06-05-2020(In Corso)		-2.347,00	

STAMPA ELENCO STORNI SU IMPEGNI

Pagina: 62

Capitolo: 114.900					Trasferimenti correnti a Ministero dell'Istruzione - Istituzioni scolastiche					
Estremi Impegno (Anno - NumDoc - NumDett - Data - AnnoResiduo)					Note Impegno	Delibera	Importo Originario		Importo Attuale	Disponibilità
Estremi Storno (Data - Numero - TipoStorno)					Note Storno		Importo Storno			
2017	2927	1	13-07-2017	2017	SOTT C G23J17000430005 PREFINANZIAMENTO ERASMUS+ 2017-1-IT02-KA101-036	2017 DECRETI 381 del 03-07-2017(In Corso)	8.136,60		7.971,60	0,00
31-12-2019				1	Economia	PASSAGGIO A DEFINITIVO RADIAZIONE RESIDUI ATTIVI E PASSVI	2019 CONSIGLIO 20 del 06-05-2020(In Corso)		-165,00	
2017	2928	1	13-07-2017	2017	SOTT C H83G17000230006 PREFINANZIAMENTO ERASMUS+ 2017-1-IT02-KA101-036	2017 DECRETI 381 del 03-07-2017(In Corso)	12.201,20		12.007,20	0,00
31-12-2019				1	Economia	PASSAGGIO A DEFINITIVO RADIAZIONE RESIDUI ATTIVI E PASSVI	2019 CONSIGLIO 20 del 06-05-2020(In Corso)		-194,00	
2017	2939	1	13-07-2017	2017	SOTT C G39G17000160006 PREFINANZIAMENTO ERASMUS+ 2017-1-IT02-KA103-035	2017 DECRETI 386 del 03-07-2017(In Corso)	2.962,00		0,00	0,00
31-12-2019				1	Economia	PASSAGGIO A DEFINITIVO RADIAZIONE RESIDUI ATTIVI E PASSVI	2019 CONSIGLIO 20 del 06-05-2020(In Corso)		-2.962,00	
2017	2940	1	13-07-2017	2017	SOTT C F86G17000750003 PREFINANZIAMENTO ERASMUS+ 2017-1-IT02-KA103-035	2017 DECRETI 386 del 03-07-2017(In Corso)	3.864,20		0,00	0,00
31-12-2019				1	Economia	PASSAGGIO A DEFINITIVO RADIAZIONE RESIDUI ATTIVI E PASSVI	2019 CONSIGLIO 20 del 06-05-2020(In Corso)		-3.864,20	
2017	2941	1	13-07-2017	2017	SOTT C F27B17000140006 PREFINANZIAMENTO ERASMUS+ 2017-1-IT02-KA103-036	2017 DECRETI 386 del 03-07-2017(In Corso)	946,00		0,00	0,00
31-12-2019				1	Economia	PASSAGGIO A DEFINITIVO RADIAZIONE RESIDUI ATTIVI E PASSVI	2019 CONSIGLIO 20 del 06-05-2020(In Corso)		-946,00	
2017	2942	1	13-07-2017	2017	SOTT C E86J17000290006 PREFINANZIAMENTO ERASMUS+ 2017-1-IT02-KA103-035	2017 DECRETI 386 del 03-07-2017(In Corso)	3.350,00		0,00	0,00
31-12-2019				1	Economia	PASSAGGIO A DEFINITIVO RADIAZIONE RESIDUI ATTIVI E PASSVI	2019 CONSIGLIO 20 del 06-05-2020(In Corso)		-3.350,00	
2017	2943	1	13-07-2017	2017	SOTT C B29G17000640006 PREFINANZIAMENTO ERASMUS+ 2017-1-IT02-KA103-035	2017 DECRETI 386 del 03-07-2017(In Corso)	3.816,60		674,60	0,00
31-12-2019				1	Economia	PASSAGGIO A DEFINITIVO RADIAZIONE RESIDUI ATTIVI E PASSVI	2019 CONSIGLIO 20 del 06-05-2020(In Corso)		-3.142,00	

STAMPA ELENCO STORNI SU IMPEGNI

Pagina: 63

Capitolo: 114.900					Trasferimenti correnti a Ministero dell'Istruzione - Istituzioni scolastiche					
Estremi Impegno (Anno - NumDoc - NumDett - Data - AnnoResiduo)					Note Impegno	Delibera	Importo Originario		Importo Attuale	Disponibilità
Estremi Storno (Data - Numero - TipoStorno)					Note Storno		Importo Storno			
2017	2944	1	13-07-2017	2017	SOTT C B67E17000050006 PREFINANZIAMENTO ERASMUS+ 2017-1-IT02-KA103-035	2017 DECRETI 386 del 03-07-2017(In Corso)	5.553,20		3.210,93	0,00
31-12-2019				1	Economia	PASSAGGIO A DEFINITIVO RADIAZIONE RESIDUI ATTIVI E PASSVI	2019 CONSIGLIO 20 del 06-05-2020(In Corso)		-2.342,27	
2017	2946	1	13-07-2017	2017	SOTT C D12I17000130006 PREFINANZIAMENTO ERASMUS+ 2017-1-IT02-KA103-036	2017 DECRETI 386 del 03-07-2017(In Corso)	3.363,00		213,00	0,00
31-12-2019				1	Economia	PASSAGGIO A DEFINITIVO RADIAZIONE RESIDUI ATTIVI E PASSVI	2019 CONSIGLIO 20 del 06-05-2020(In Corso)		-3.150,00	
2017	2948	1	13-07-2017	2017	SOTT C B16D16000370005 PREFINANZIAMENTO ERASMUS+ 2017-1-IT02-KA103-035	2017 DECRETI 386 del 03-07-2017(In Corso)	5.158,00		0,00	0,00
31-12-2019				1	Economia	PASSAGGIO A DEFINITIVO RADIAZIONE RESIDUI ATTIVI E PASSVI	2019 CONSIGLIO 20 del 06-05-2020(In Corso)		-5.158,00	
2017	2949	1	13-07-2017	2017	SOTT C I76D17000040006 PREFINANZIAMENTO ERASMUS+ 2017-1-IT02-KA103-035	2017 DECRETI 386 del 03-07-2017(In Corso)	303,00		150,00	0,00
31-12-2019				1	Economia	PASSAGGIO A DEFINITIVO RADIAZIONE RESIDUI ATTIVI E PASSVI	2019 CONSIGLIO 20 del 06-05-2020(In Corso)		-153,00	
2017	2950	1	13-07-2017	2017	SOTT C I49G17000030005 PREFINANZIAMENTO ERASMUS+ 2017-1-IT02-KA103-035	2017 DECRETI 386 del 03-07-2017(In Corso)	350,00		0,00	0,00
31-12-2019				1	Economia	PASSAGGIO A DEFINITIVO RADIAZIONE RESIDUI ATTIVI E PASSVI	2019 CONSIGLIO 20 del 06-05-2020(In Corso)		-350,00	
2017	2952	1	13-07-2017	2017	SOTT C H86J17000120006 PREFINANZIAMENTO ERASMUS+ 2017-1-IT02-KA103-035	2017 DECRETI 386 del 03-07-2017(In Corso)	253,00		0,00	0,00
31-12-2019				1	Economia	PASSAGGIO A DEFINITIVO RADIAZIONE RESIDUI ATTIVI E PASSVI	2019 CONSIGLIO 20 del 06-05-2020(In Corso)		-253,00	
2017	2954	1	13-07-2017	2017	SOTT C B69G17000370007 PREFINANZIAMENTO ERASMUS+ 2017-1-IT02-KA103-035	2017 DECRETI 386 del 03-07-2017(In Corso)	2.004,00		290,00	0,00
31-12-2019				1	Economia	PASSAGGIO A DEFINITIVO RADIAZIONE RESIDUI ATTIVI E PASSVI	2019 CONSIGLIO 20 del 06-05-2020(In Corso)		-1.714,00	

STAMPA ELENCO STORNI SU IMPEGNI

Pagina: 64

Capitolo: 114.900					Trasferimenti correnti a Ministero dell'Istruzione - Istituzioni scolastiche					
Estremi Impegno (Anno - NumDoc - NumDett - Data - AnnoResiduo)					Note Impegno	Delibera	Importo Originario		Importo Attuale	Disponibilità
Estremi Storno (Data - Numero - TipoStorno)					Note Storno		Importo Storno			
2017	2955	1	13-07-2017	2017	SOTT C E69G17000820007 PREFINANZIAMENTO ERASMUS+ 2017-1-IT02-KA103-035	2017 DECRETI 386 del 03-07-2017(In Corso)	188,00		0,00	0,00
31-12-2019				1	Economia	PASSAGGIO A DEFINITIVO RADIAZIONE RESIDUI ATTIVI E PASSVI	2019 CONSIGLIO 20 del 06-05-2020(In Corso)		-188,00	
2017	2957	1	13-07-2017	2017	SOTT C H89G1700090006 PREFINANZIAMENTO ERASMUS+ 2017-1-IT02-KA103-035	2017 DECRETI 386 del 03-07-2017(In Corso)	2.560,00		700,00	0,00
31-12-2019				1	Economia	PASSAGGIO A DEFINITIVO RADIAZIONE RESIDUI ATTIVI E PASSVI	2019 CONSIGLIO 20 del 06-05-2020(In Corso)		-1.860,00	
2017	2959	1	13-07-2017	2017	SOTT C H59D17000650006 PREFINANZIAMENTO ERASMUS+ 2017-1-IT02-KA103-036	2017 DECRETI 386 del 03-07-2017(In Corso)	4.602,40		2.806,20	0,00
31-12-2019				1	Economia	PASSAGGIO A DEFINITIVO RADIAZIONE RESIDUI ATTIVI E PASSVI	2019 CONSIGLIO 20 del 06-05-2020(In Corso)		-1.796,20	
2017	2960	1	13-07-2017	2017	SOTT C C93G16000230006 PREFINANZIAMENTO ERASMUS+ 2017-1-IT02-KA103-035	2017 DECRETI 386 del 03-07-2017(In Corso)	19.473,00		0,00	0,00
31-12-2019				1	Economia	PASSAGGIO A DEFINITIVO RADIAZIONE RESIDUI ATTIVI E PASSVI	2019 CONSIGLIO 20 del 06-05-2020(In Corso)		-19.473,00	
2017	3156	1	24-07-2017	2017	SOTT C E56J17000230006 PREFINANZIAMENTO ERASMUS+ 2017-1-IT02-KA101-035	2017 DECRETI 402 del 10-07-2017(In Corso)	3.914,80		3.572,80	0,00
31-12-2019				1	Economia	PASSAGGIO A DEFINITIVO RADIAZIONE RESIDUI ATTIVI E PASSVI	2019 CONSIGLIO 20 del 06-05-2020(In Corso)		-342,00	
2017	3158	1	24-07-2017	2017	SOTT C G79G1700090005 PREFINANZIAMENTO ERASMUS+ 2017-1-IT02-KA101-035	2017 DECRETI 402 del 10-07-2017(In Corso)	10.343,20		4.663,20	0,00
31-12-2019				1	Economia	PASSAGGIO A DEFINITIVO RADIAZIONE RESIDUI ATTIVI E PASSVI	2019 CONSIGLIO 20 del 06-05-2020(In Corso)		-5.680,00	
2017	3161	1	24-07-2017	2017	SOTT C E19G17000450006 PREFINANZIAMENTO ERASMUS+ 2017-1-IT02-KA101-035	2017 DECRETI 402 del 10-07-2017(In Corso)	11.851,80		7.295,80	0,00
31-12-2019				1	Economia	PASSAGGIO A DEFINITIVO RADIAZIONE RESIDUI ATTIVI E PASSVI	2019 CONSIGLIO 20 del 06-05-2020(In Corso)		-4.556,00	

STAMPA ELENCO STORNI SU IMPEGNI

Pagina: 65

Capitolo: 114.900					Trasferimenti correnti a Ministero dell'Istruzione - Istituzioni scolastiche					
Estremi Impegno (Anno - NumDoc - NumDett - Data - AnnoResiduo)					Note Impegno	Delibera	Importo Originario		Importo Attuale	Disponibilità
Estremi Storno (Data - Numero - TipoStorno)					Note Storno		Importo Storno			
2017	3164	1	24-07-2017	2017	SOTT C H89D17000090005 PREFINANZIAMENTO ERASMUS+ 2017-1-IT02-KA101-035	2017 DECRETI 402 del 10-07-2017(In Corso)	10.603,40		9.847,40	0,00
31-12-2019				1	Economia	PASSAGGIO A DEFINITIVO RADIAZIONE RESIDUI ATTIVI E PASSVI	2019 CONSIGLIO 20 del 06-05-2020(In Corso)		-756,00	
2017	3167	1	24-07-2017	2017	SOTT C B69G17000450006 PREFINANZIAMENTO ERASMUS+ 2017-1-IT02-KA101-036	2017 DECRETI 402 del 10-07-2017(In Corso)	10.542,60		7.010,60	0,00
31-12-2019				1	Economia	PASSAGGIO A DEFINITIVO RADIAZIONE RESIDUI ATTIVI E PASSVI	2019 CONSIGLIO 20 del 06-05-2020(In Corso)		-3.532,00	
2017	3170	1	24-07-2017	2017	SOTT C I26J17000180006 PREFINANZIAMENTO ERASMUS+ 2017-1-IT02-KA101-03	2017 DECRETI 402 del 10-07-2017(In Corso)	5.490,80		1.164,80	0,00
31-12-2019				1	Economia	PASSAGGIO A DEFINITIVO RADIAZIONE RESIDUI ATTIVI E PASSVI	2019 CONSIGLIO 20 del 06-05-2020(In Corso)		-4.326,00	
2017	3176	1	24-07-2017	2017	SOTT C F53G17000150006 PREFINANZIAMENTO ERASMUS+ 2017-1-IT02-KA101-036	2017 DECRETI 402 del 10-07-2017(In Corso)	14.136,00		13.639,00	0,00
31-12-2019				1	Economia	PASSAGGIO A DEFINITIVO RADIAZIONE RESIDUI ATTIVI E PASSVI	2019 CONSIGLIO 20 del 06-05-2020(In Corso)		-497,00	
2017	3180	1	24-07-2017	2017	SOTT C B69G17000490006 PREFINANZIAMENTO ERASMUS+ 2017-1-IT02-KA101-036	2017 DECRETI 402 del 10-07-2017(In Corso)	2.946,00		0,00	0,00
31-12-2019				1	Economia	PASSAGGIO A DEFINITIVO RADIAZIONE RESIDUI ATTIVI E PASSVI	2019 CONSIGLIO 20 del 06-05-2020(In Corso)		-2.946,00	
2017	3194	1	24-07-2017	2017	SOTT C H49G17000040006 PREFINANZIAMENTO ERASMUS+ 2017-1-IT02-KA107-035	2017 DECRETI 422 del 17-07-2017(In Corso)	7.748,00		7.727,00	0,00
31-12-2019				1	Economia	PASSAGGIO A DEFINITIVO RADIAZIONE RESIDUI ATTIVI E PASSVI	2019 CONSIGLIO 20 del 06-05-2020(In Corso)		-21,00	
2017	3195	1	24-07-2017	2017	SOTT C F27B17000150006 PREFINANZIAMENTO ERASMUS+ 2017-1-IT02-KA107-036	2017 DECRETI 422 del 17-07-2017(In Corso)	1.820,00		0,00	0,00
31-12-2019				1	Economia	PASSAGGIO A DEFINITIVO RADIAZIONE RESIDUI ATTIVI E PASSVI	2019 CONSIGLIO 20 del 06-05-2020(In Corso)		-1.820,00	

STAMPA ELENCO STORNI SU IMPEGNI

Pagina: 66

Capitolo: 114.900					Trasferimenti correnti a Ministero dell'Istruzione - Istituzioni scolastiche					
Estremi Impegno (Anno - NumDoc - NumDett - Data - AnnoResiduo)					Note Impegno	Delibera	Importo Originario		Importo Attuale	Disponibilità
Estremi Storno (Data - Numero - TipoStorno)					Note Storno		Importo Storno			
2017	3197	1	24-07-2017	2017	SOTT C I19G16000180006 PREFINANZIAMENTO ERASMUS+ 2017-1-IT02-KA101-035	2017 DECRETI 424 del 17-07-2017(In Corso)	4.748,60		4.183,60	0,00
31-12-2019				1	Economia	PASSAGGIO A DEFINITIVO RADIAZIONE RESIDUI ATTIVI E PASSVI	2019 CONSIGLIO 20 del 06-05-2020(In Corso)		-565,00	
2017	3198	1	24-07-2017	2017	SOTT C G69G17000060006 PREFINANZIAMENTO ERASMUS+ 2017-1-IT02-KA101-036	2017 DECRETI 424 del 17-07-2017(In Corso)	2.631,60		951,60	0,00
31-12-2019				1	Economia	PASSAGGIO A DEFINITIVO RADIAZIONE RESIDUI ATTIVI E PASSVI	2019 CONSIGLIO 20 del 06-05-2020(In Corso)		-1.680,00	
2017	3312	1	28-07-2017	2017	: N. 4 ACCORDI PER IL FINANZIAMENTO E L'ORGANIZZAZIONE DI ESAMI DI ATT	2017 DECRETI 441 del 21-07-2017(In Corso)	13.990,00		0,00	0,00
31-12-2019				1	Economia	PASSAGGIO A DEFINITIVO RADIAZIONE RESIDUI ATTIVI E PASSVI	2019 CONSIGLIO 20 del 06-05-2020(In Corso)		-13.990,00	
2017	3314	1	28-07-2017	2017	: N. 4 ACCORDI PER IL FINANZIAMENTO E L'ORGANIZZAZIONE DI ESAMI DI ATT	2017 DECRETI 441 del 21-07-2017(In Corso)	16.340,00		0,00	0,00
31-12-2019				1	Economia	PASSAGGIO A DEFINITIVO RADIAZIONE RESIDUI ATTIVI E PASSVI	2019 CONSIGLIO 20 del 06-05-2020(In Corso)		-16.340,00	
2017	3315	1	28-07-2017	2017	: N. 4 ACCORDI PER IL FINANZIAMENTO E L'ORGANIZZAZIONE DI ESAMI DI ATT	2017 DECRETI 441 del 21-07-2017(In Corso)	4.060,00		0,00	0,00
31-12-2019				1	Economia	PASSAGGIO A DEFINITIVO RADIAZIONE RESIDUI ATTIVI E PASSVI	2019 CONSIGLIO 20 del 06-05-2020(In Corso)		-4.060,00	
2017	3637	1	30-08-2017	2017	SOTT C D19G17001050007 PREFINANZIAMENTO ERASMUS+ 2017-1-IT02-KA104-036	2017 DECRETI 478 del 22-08-2017(In Corso)	6.418,60		1.868,60	0,00
31-12-2019				1	Economia	PASSAGGIO A DEFINITIVO RADIAZIONE RESIDUI ATTIVI E PASSVI	2019 CONSIGLIO 20 del 06-05-2020(In Corso)		-4.550,00	
2017	3726	1	06-09-2017	2017	SOTT C C67B17000240006 PREFINANZIAMENTO ERASMUS+ 2017-1-IT02-KA103-035	2017 DECRETI 483 del 22-08-2017(In Corso)	5.840,00		0,00	0,00
31-12-2019				1	Economia	PASSAGGIO A DEFINITIVO RADIAZIONE RESIDUI ATTIVI E PASSVI	2019 CONSIGLIO 20 del 06-05-2020(In Corso)		-5.840,00	

STAMPA ELENCO STORNI SU IMPEGNI

Pagina: 67

Capitolo: 114.900					Trasferimenti correnti a Ministero dell'Istruzione - Istituzioni scolastiche				
Estremi Impegno (Anno - NumDoc - NumDett - Data - AnnoResiduo)					Note Impegno	Delibera	Importo Originario	Importo Attuale	Disponibilità
Estremi Storno (Data - Numero - TipoStorno)					Note Storno		Importo Storno		
2017	3727	1	06-09-2017	2017	SOTT C I93J17000010006 PREFINANZIAMENTO ERASMUS+ 2017-1-IT02-KA103-036	2017 DECRETI 483 del 22-08-2017(In Corso)	3.474,00	2.142,00	0,00
31-12-2019				1	Economia	PASSAGGIO A DEFINITIVO RADIAZIONE RESIDUI ATTIVI E PASSVI	2019 CONSIGLIO 20 del 06-05-2020(In Corso)	-1.332,00	
2017	3728	1	06-09-2017	2017	SOTT C D36D17000110006 PREFINANZIAMENTO ERASMUS+ 2017-1-IT02-KA103-035	2017 DECRETI 483 del 22-08-2017(In Corso)	2.777,60	0,00	0,00
31-12-2019				1	Economia	PASSAGGIO A DEFINITIVO RADIAZIONE RESIDUI ATTIVI E PASSVI	2019 CONSIGLIO 20 del 06-05-2020(In Corso)	-2.777,60	
2017	3758	1	06-09-2017	2017	SOTT C E66G17000210006 PREFINANZIAMENTO ERASMUS+ 2017-1-IT02-KA107-036	2017 DECRETI 488 del 22-08-2017(In Corso)	1.408,00	0,00	0,00
31-12-2019				1	Economia	PASSAGGIO A DEFINITIVO RADIAZIONE RESIDUI ATTIVI E PASSVI	2019 CONSIGLIO 20 del 06-05-2020(In Corso)	-1.408,00	
2017	3759	1	06-09-2017	2017	SOTT C C93G17000250006 PREFINANZIAMENTO ERASMUS+ 2017-1-IT02-KA107-035	2017 DECRETI 488 del 22-08-2017(In Corso)	77.873,00	0,00	0,00
31-12-2019				1	Economia	PASSAGGIO A DEFINITIVO RADIAZIONE RESIDUI ATTIVI E PASSVI	2019 CONSIGLIO 20 del 06-05-2020(In Corso)	-77.873,00	
2017	4285	1	05-10-2017	2017	SOTT C B56D17000200001 PREFINANZIAMENTO ERASMUS+ 2017-1-NL01-KA219-035	2017 DECRETI 593 del 29-09-2017(In Corso)	4.149,00	0,00	0,00
31-12-2019				1	Economia	PASSAGGIO A DEFINITIVO RADIAZIONE RESIDUI ATTIVI E PASSVI	2019 CONSIGLIO 20 del 06-05-2020(In Corso)	-4.149,00	
2017	4306	1	05-10-2017	2017	SOTT C C16D17000190005 PREFINANZIAMENTO ERASMUS+ 2017-1-IT02-KA219-036	2017 DECRETI 594 del 29-09-2017(In Corso)	10.363,00	6.438,00	0,00
31-12-2019				1	Economia	PASSAGGIO A DEFINITIVO RADIAZIONE RESIDUI ATTIVI E PASSVI	2019 CONSIGLIO 20 del 06-05-2020(In Corso)	-3.925,00	
2017	4658	1	23-10-2017	2017	SOTT C D76D17000260006 PREFINANZIAMENTO ERASMUS+ 2017-1-IT02-KA201-036	2017 DECRETI 611 del 10-10-2017(In Corso)	59.939,20	59.339,20	0,00
31-12-2019				1	Economia	PASSAGGIO A DEFINITIVO RADIAZIONE RESIDUI ATTIVI E PASSVI	2019 CONSIGLIO 20 del 06-05-2020(In Corso)	-600,00	

STAMPA ELENCO STORNI SU IMPEGNI

Pagina: 68

Capitolo: 114.900					Trasferimenti correnti a Ministero dell'Istruzione - Istituzioni scolastiche					
Estremi Impegno (Anno - NumDoc - NumDett - Data - AnnoResiduo)					Note Impegno	Delibera	Importo Originario		Importo Attuale	Disponibilità
Estremi Storno (Data - Numero - TipoStorno)					Note Storno		Importo Storno			
2017	4694	1	23-10-2017	2017	SOTT C D59D17002670006 PREFINANZIAMENTO ERASMUS+ 2017-1-DE03-KA219-035	2017 DECRETI 615 del 10-10-2017(In Corso)	3.931,00		3.846,00	0,00
31-12-2019				1	Economia	PASSAGGIO A DEFINITIVO RADIAZIONE RESIDUI ATTIVI E PASSVI	2019 CONSIGLIO 20 del 06-05-2020(In Corso)		-85,00	
2017	4720	1	23-10-2017	2017	SOTT C C89D17000350006 PREFINANZIAMENTO ERASMUS+ 2017-1-IT02-KA219-036	2017 DECRETI 615 del 10-10-2017(In Corso)	7.100,00		6.200,00	0,00
31-12-2019				1	Economia	PASSAGGIO A DEFINITIVO RADIAZIONE RESIDUI ATTIVI E PASSVI	2019 CONSIGLIO 20 del 06-05-2020(In Corso)		-900,00	
2017	4738	1	24-10-2017	2017	SOTT C F66D17000150006 PREFINANZIAMENTO ERASMUS+ 2017-1-DE03-KA219-035	2017 DECRETI 629 del 17-10-2017(In Corso)	3.880,00		3.650,00	0,00
31-12-2019				1	Economia	PASSAGGIO A DEFINITIVO RADIAZIONE RESIDUI ATTIVI E PASSVI	2019 CONSIGLIO 20 del 06-05-2020(In Corso)		-230,00	
2017	4752	1	24-10-2017	2017	SOTT C B66D17000120006 PREFINANZIAMENTO ERASMUS+ 2017-1-NL01-KA219-035	2017 DECRETI 629 del 17-10-2017(In Corso)	3.984,00		0,00	0,00
31-12-2019				1	Economia	PASSAGGIO A DEFINITIVO RADIAZIONE RESIDUI ATTIVI E PASSVI	2019 CONSIGLIO 20 del 06-05-2020(In Corso)		-3.984,00	
2017	5225	1	21-11-2017	2017	SOTT C G49D17000360005 PREFINANZIAMENTO ERASMUS+ 2017-1-IT02-KA219-036	2017 DECRETI 646 del 24-10-2017(In Corso)	5.708,00		5.618,00	0,00
31-12-2019				1	Economia	PASSAGGIO A DEFINITIVO RADIAZIONE RESIDUI ATTIVI E PASSVI	2019 CONSIGLIO 20 del 06-05-2020(In Corso)		-90,00	
2017	5226	1	21-11-2017	2017	SOTT C J82I17000010005 PREFINANZIAMENTO ERASMUS+ 2017-1-FR01-KA219-037	2017 DECRETI 646 del 24-10-2017(In Corso)	4.810,00		3.660,00	0,00
31-12-2019				1	Economia	PASSAGGIO A DEFINITIVO RADIAZIONE RESIDUI ATTIVI E PASSVI	2019 CONSIGLIO 20 del 06-05-2020(In Corso)		-1.150,00	
2017	5249	1	21-11-2017	2017	SOTT C C73G17000350005 PREFINANZIAMENTO ERASMUS+ 2017-1-BG01-KA219-036	2017 DECRETI 646 del 24-10-2017(In Corso)	3.890,00		3.875,00	0,00
31-12-2019				1	Economia	PASSAGGIO A DEFINITIVO RADIAZIONE RESIDUI ATTIVI E PASSVI	2019 CONSIGLIO 20 del 06-05-2020(In Corso)		-15,00	

STAMPA ELENCO STORNI SU IMPEGNI

Pagina: 69

Capitolo: 114.900					Trasferimenti correnti a Ministero dell'Istruzione - Istituzioni scolastiche					
Estremi Impegno (Anno - NumDoc - NumDett - Data - AnnoResiduo)					Note Impegno	Delibera	Importo Originario		Importo Attuale	Disponibilità
Estremi Storno (Data - Numero - TipoStorno)					Note Storno		Importo Storno			
2017	5305	1	22-11-2017	2017	SOTT C D79D17001920005 PREFINANZIAMENTO ERASMUS+ 2017-1-FR01-KA219-037	2017 DECRETI 658 del 31-10-2017(In Corso)	4.470,00		3.320,00	0,00
31-12-2019				1	Economia	PASSAGGIO A DEFINITIVO RADIAZIONE RESIDUI ATTIVI E PASSVI	2019 CONSIGLIO 20 del 06-05-2020(In Corso)		-1.150,00	
2017	5322	1	22-11-2017	2017	SOTT C D49G17001470001 PREFINANZIAMENTO ERASMUS+ 2017-1-DE03-KA219-035	2017 DECRETI 659 del 31-10-2017(In Corso)	1.700,00		1.637,50	0,00
31-12-2019				1	Economia	PASSAGGIO A DEFINITIVO RADIAZIONE RESIDUI ATTIVI E PASSVI	2019 CONSIGLIO 20 del 06-05-2020(In Corso)		-62,50	
2017	5330	1	22-11-2017	2017	SOTT C F46D17000140006 PREFINANZIAMENTO ERASMUS+ 2017-1-EE01-KA219-034	2017 DECRETI 659 del 31-10-2017(In Corso)	4.091,00		3.616,00	0,00
31-12-2019				1	Economia	PASSAGGIO A DEFINITIVO RADIAZIONE RESIDUI ATTIVI E PASSVI	2019 CONSIGLIO 20 del 06-05-2020(In Corso)		-475,00	
2017	5343	1	22-11-2017	2017	SOTT C C59G17000290006 PREFINANZIAMENTO ERASMUS+ 2017-1-DE03-KA219-035	2017 DECRETI 659 del 31-10-2017(In Corso)	4.670,00		0,00	0,00
31-12-2019				1	Economia	PASSAGGIO A DEFINITIVO RADIAZIONE RESIDUI ATTIVI E PASSVI	2019 CONSIGLIO 20 del 06-05-2020(In Corso)		-4.670,00	
2017	5455	1	24-11-2017	2017	SOTT C H66E17000000006 PREFINANZIAMENTO ERASMUS+ 2017-1-DE03-KA219-035	2017 DECRETI 687 del 10-11-2017(In Corso)	2.645,00		920,00	0,00
31-12-2019				1	Economia	PASSAGGIO A DEFINITIVO RADIAZIONE RESIDUI ATTIVI E PASSVI	2019 CONSIGLIO 20 del 06-05-2020(In Corso)		-1.725,00	
2017	5471	1	24-11-2017	2017	SOTT C I69G16000690006 PREFINANZIAMENTO ERASMUS+ 2017-1-IT02-KA101-035	2017 DECRETI 693 del 14-11-2017(In Corso)	17.153,00		2.733,00	0,00
31-12-2019				1	Economia	PASSAGGIO A DEFINITIVO RADIAZIONE RESIDUI ATTIVI E PASSVI	2019 CONSIGLIO 20 del 06-05-2020(In Corso)		-14.420,00	
2017	5644	1	28-11-2017	2017	SOTT C I99G17000390006 PREFINANZIAMENTO ERASMUS+ 2017-1-RO01-KA219-037	2017 DECRETI 723 del 21-11-2017(In Corso)	3.412,00		1.957,00	0,00
31-12-2019				1	Economia	PASSAGGIO A DEFINITIVO RADIAZIONE RESIDUI ATTIVI E PASSVI	2019 CONSIGLIO 20 del 06-05-2020(In Corso)		-1.455,00	

STAMPA ELENCO STORNI SU IMPEGNI

Pagina: 70

Capitolo: 114.900					Trasferimenti correnti a Ministero dell'Istruzione - Istituzioni scolastiche					
Estremi Impegno (Anno - NumDoc - NumDett - Data - AnnoResiduo)					Note Impegno	Delibera	Importo Originario	Importo Attuale	Disponibilità	
Estremi Storno (Data - Numero - TipoStorno)					Note Storno		Importo Storno			
2017	5721	1	28-11-2017	2017	SOTT C I34C17000050006 PREFINANZIAMENTO ERASMUS+ 2017-1-AT01-KA219-035	2017 DECRETI 724 del 22-11-2017(In Corso)	3.801,00		3.501,00	0,00
31-12-2019				1	Economia	PASSAGGIO A DEFINITIVO RADIAZIONE RESIDUI ATTIVI E PASSVI	2019 CONSIGLIO 20 del 06-05-2020(In Corso)		-300,00	
2017	5723	1	28-11-2017	2017	SOTT C C29G17000420007 PREFINANZIAMENTO ERASMUS+ 2017-1-DE03-KA219-035	2017 DECRETI 724 del 22-11-2017(In Corso)	4.587,00		4.012,00	0,00
31-12-2019				1	Economia	PASSAGGIO A DEFINITIVO RADIAZIONE RESIDUI ATTIVI E PASSVI	2019 CONSIGLIO 20 del 06-05-2020(In Corso)		-575,00	
2017	5929	1	30-11-2017	2017	SOTT C B26D17000220006 PREFINANZIAMENTO ERASMUS+ 2017-1-PL01-KA219-038	2017 DECRETI 742 del 23-11-2017(In Corso)	7.740,00		7.280,00	0,00
31-12-2019				1	Economia	PASSAGGIO A DEFINITIVO RADIAZIONE RESIDUI ATTIVI E PASSVI	2019 CONSIGLIO 20 del 06-05-2020(In Corso)		-460,00	
2017	5940	1	30-11-2017	2017	SOTT C H69G17000370006 PREFINANZIAMENTO ERASMUS+ 2017-1-RO01-KA219-037	2017 DECRETI 742 del 23-11-2017(In Corso)	4.678,00		0,00	0,00
31-12-2019				1	Economia	PASSAGGIO A DEFINITIVO RADIAZIONE RESIDUI ATTIVI E PASSVI	2019 CONSIGLIO 20 del 06-05-2020(In Corso)		-4.678,00	
2017	6092	1	04-12-2017	2017	SOTT C E74C17000030006 PREFINANZIAMENTO ERASMUS+ 2017-1-IT02-KA101-035	2017 DECRETI 751 del 27-11-2017(In Corso)	10.237,20		8.721,20	0,00
31-12-2019				1	Economia	PASSAGGIO A DEFINITIVO RADIAZIONE RESIDUI ATTIVI E PASSVI	2019 CONSIGLIO 20 del 06-05-2020(In Corso)		-1.516,00	
2017	6094	1	04-12-2017	2017	SOTT C F71I17000010006 PREFINANZIAMENTO ERASMUS+ 2017-1-IT02-KA101-036	2017 DECRETI 751 del 27-11-2017(In Corso)	8.831,80		8.648,80	0,00
31-12-2019				1	Economia	PASSAGGIO A DEFINITIVO RADIAZIONE RESIDUI ATTIVI E PASSVI	2019 CONSIGLIO 20 del 06-05-2020(In Corso)		-183,00	
2017	6095	1	04-12-2017	2017	SOTT C E31I16000000006 PREFINANZIAMENTO ERASMUS+ 2017-1-IT02-KA101-036	2017 DECRETI 751 del 27-11-2017(In Corso)	8.060,60		7.500,60	0,00
31-12-2019				1	Economia	PASSAGGIO A DEFINITIVO RADIAZIONE RESIDUI ATTIVI E PASSVI	2019 CONSIGLIO 20 del 06-05-2020(In Corso)		-560,00	

STAMPA ELENCO STORNI SU IMPEGNI

Pagina: 71

Capitolo: 114.900					Trasferimenti correnti a Ministero dell'Istruzione - Istituzioni scolastiche					
Estremi Impegno (Anno - NumDoc - NumDett - Data - AnnoResiduo)					Note Impegno	Delibera	Importo Originario		Importo Attuale	Disponibilità
Estremi Storno (Data - Numero - TipoStorno)					Note Storno		Importo Storno			
2017	6125	1	04-12-2017	2017	SOTT C I23E17000000006 PREFINANZIAMENTO ERASMUS+ 2017-1-IT02-KA101-035	2017 DECRETI 759 del 28-11-2017(In Corso)	3.896,80		3.661,80	0,00
31-12-2019					1 Economia	PASSAGGIO A DEFINITIVO RADIAZIONE RESIDUI ATTIVI E PASSVI	2019 CONSIGLIO 20 del 06-05-2020(In Corso)		-235,00	
2017	6240	1	07-12-2017	2017	SOTT C D96D17000690006 PREFINANZIAMENTO ERASMUS+ 2017-1-FR01-KA219-037	2017 DECRETI 755 del 27-11-2017(In Corso)	3.801,00		2.651,00	0,00
31-12-2019					1 Economia	PASSAGGIO A DEFINITIVO RADIAZIONE RESIDUI ATTIVI E PASSVI	2019 CONSIGLIO 20 del 06-05-2020(In Corso)		-1.150,00	
2017	6241	1	07-12-2017	2017	SOTT C F45C17000010006 PREFINANZIAMENTO ERASMUS+ 2017-1-FR01-KA219-037	2017 DECRETI 755 del 27-11-2017(In Corso)	5.170,00		4.195,00	0,00
31-12-2019					1 Economia	PASSAGGIO A DEFINITIVO RADIAZIONE RESIDUI ATTIVI E PASSVI	2019 CONSIGLIO 20 del 06-05-2020(In Corso)		-975,00	
2017	6248	1	07-12-2017	2017	SOTT C B54C17000090005 PREFINANZIAMENTO ERASMUS+ 2017-1-FR01-KA219-037	2017 DECRETI 755 del 27-11-2017(In Corso)	4.600,00		1.675,00	0,00
31-12-2019					1 Economia	PASSAGGIO A DEFINITIVO RADIAZIONE RESIDUI ATTIVI E PASSVI	2019 CONSIGLIO 20 del 06-05-2020(In Corso)		-2.925,00	
2017	6458	1	13-12-2017	2017	SOTT C G39G17000480006 PREFINANZIAMENTO ERASMUS+ 2017-1-IT02-KA219-036	2017 DECRETI 777 del 05-12-2017(In Corso)	6.500,00		6.385,00	0,00
31-12-2019					1 Economia	PASSAGGIO A DEFINITIVO RADIAZIONE RESIDUI ATTIVI E PASSVI	2019 CONSIGLIO 20 del 06-05-2020(In Corso)		-115,00	
2017	6467	1	13-12-2017	2017	SOTT C B69G17002350006 PREFINANZIAMENTO ERASMUS+ 2017-1-LT01-KA219-035	2017 DECRETI 777 del 05-12-2017(In Corso)	3.420,00		3.105,00	0,00
31-12-2019					1 Economia	PASSAGGIO A DEFINITIVO RADIAZIONE RESIDUI ATTIVI E PASSVI	2019 CONSIGLIO 20 del 06-05-2020(In Corso)		-315,00	
2017	6472	1	13-12-2017	2017	SOTT C G69D17001560006 PREFINANZIAMENTO ERASMUS+ 2017-1-PL01-KA219-038	2017 DECRETI 777 del 05-12-2017(In Corso)	4.125,00		3.900,00	0,00
31-12-2019					1 Economia	PASSAGGIO A DEFINITIVO RADIAZIONE RESIDUI ATTIVI E PASSVI	2019 CONSIGLIO 20 del 06-05-2020(In Corso)		-225,00	

STAMPA ELENCO STORNI SU IMPEGNI

Pagina: 72

Capitolo: 114.900					Trasferimenti correnti a Ministero dell'Istruzione - Istituzioni scolastiche					
Estremi Impegno (Anno - NumDoc - NumDett - Data - AnnoResiduo)					Note Impegno	Delibera	Importo Originario		Importo Attuale	Disponibilità
Estremi Storno (Data - Numero - TipoStorno)					Note Storno		Importo Storno			
2017	6855	1	22-12-2017	2017	DECRETO IMPEGNO E PAGAMENTO ACCONTO ACCORDO EINAUDI PARETO	2017 DECRETI 836 del 19-12-2017(In Corso)	1.000,00		847,49	0,00
31-12-2019				1	Economia	PASSAGGIO A DEFINITIVO RADIAZIONE RESIDUI ATTIVI E PASSVI	2019 CONSIGLIO 20 del 06-05-2020(In Corso)		-152,51	
2018	127	1	08-02-2018	2018	SOTT C F62J17000000006 PREFINANZIAMENTO ERASMUS+ 2017-1-IT02-KA101-035	2018 DECRETI 28 del 26-01-2018(In Corso)	4.925,60		3.815,60	0,00
31-12-2019				1	Economia	PASSAGGIO A DEFINITIVO RADIAZIONE RESIDUI ATTIVI E PASSVI	2019 CONSIGLIO 20 del 06-05-2020(In Corso)		-1.110,00	
2018	129	1	08-02-2018	2018	SOTT C I14C17000110006 PREFINANZIAMENTO ERASMUS+ 2017-1-IT02-KA101-035	2018 DECRETI 28 del 26-01-2018(In Corso)	4.288,80		2.608,80	0,00
31-12-2019				1	Economia	PASSAGGIO A DEFINITIVO RADIAZIONE RESIDUI ATTIVI E PASSVI	2019 CONSIGLIO 20 del 06-05-2020(In Corso)		-1.680,00	
2018	130	1	08-02-2018	2018	SOTT C G74C17000060005 PREFINANZIAMENTO ERASMUS+ 2017-1-IT02-KA101-035	2018 DECRETI 28 del 26-01-2018(In Corso)	7.790,20		0,00	0,00
31-12-2019				1	Economia	PASSAGGIO A DEFINITIVO RADIAZIONE RESIDUI ATTIVI E PASSVI	2019 CONSIGLIO 20 del 06-05-2020(In Corso)		-7.790,20	
2018	200	1	12-02-2018	2018	SOTT C B49D17015250006 PREFINANZIAMENTO ERASMUS+ 2017-1-PT01-KA219-035	2018 DECRETI 52 del 06-02-2018(In Corso)	4.414,00		3.724,00	0,00
31-12-2019				1	Economia	PASSAGGIO A DEFINITIVO RADIAZIONE RESIDUI ATTIVI E PASSVI	2019 CONSIGLIO 20 del 06-05-2020(In Corso)		-690,00	
2018	528	1	12-03-2018	2018	SOTT C G69G17000250006 PREFINANZIAMENTO ERASMUS+ 2017-1-TR01-KA219-045	2018 DECRETI 112 del 28-02-2018(In Corso)	4.113,00		3.883,00	0,00
31-12-2019				1	Economia	PASSAGGIO A DEFINITIVO RADIAZIONE RESIDUI ATTIVI E PASSVI	2019 CONSIGLIO 20 del 06-05-2020(In Corso)		-230,00	
2018	533	1	12-03-2018	2018	PROGRAMMA ERASMUS PLUS 2017 - SETTORE ISTRUZIONE SCOLASTICA AZIONE CHI	2018 DECRETI 115 del 07-03-2018(In Corso)	375,92		0,00	0,00
31-12-2019				1	Economia	PASSAGGIO A DEFINITIVO RADIAZIONE RESIDUI ATTIVI E PASSVI	2019 CONSIGLIO 20 del 06-05-2020(In Corso)		-375,92	

STAMPA ELENCO STORNI SU IMPEGNI

Pagina: 73

Capitolo: 114.900					Trasferimenti correnti a Ministero dell'Istruzione - Istituzioni scolastiche					
Estremi Impegno (Anno - NumDoc - NumDett - Data - AnnoResiduo)					Note Impegno	Delibera	Importo Originario		Importo Attuale	Disponibilità
Estremi Storno (Data - Numero - TipoStorno)					Note Storno		Importo Storno			
2018	535	1	12-03-2018	2018	PROGRAMMA ERASMUS PLUS 2017 - SETTORE EDUCAZIONE DEGLI ADULTI AZIONE C	2018 DECRETI 119 del 08-03-2018(In Corso)	280,52		0,00	0,00
31-12-2019				1	Economia	PASSAGGIO A DEFINITIVO RADIAZIONE RESIDUI ATTIVI E PASSVI	2019 CONSIGLIO 20 del 06-05-2020(In Corso)		-280,52	
2018	1815	1	06-06-2018	2018	N. 13 ACCORDI EX ART. 15 L. 241/90 TRA INDIRE E SCUOLE ADERENTI ALLA	2018 DECRETI 251 del 27-04-2018(In Corso)	681,60		0,00	0,00
31-12-2019				1	Economia	PASSAGGIO A DEFINITIVO RADIAZIONE RESIDUI ATTIVI E PASSVI	2019 CONSIGLIO 20 del 06-05-2020(In Corso)		-681,60	
2018	1816	1	06-06-2018	2018	N. 13 ACCORDI EX ART. 15 L. 241/90 TRA INDIRE E SCUOLE ADERENTI ALLA F	2018 DECRETI 251 del 27-04-2018(In Corso)	68,60		0,00	0,00
31-12-2019				1	Economia	PASSAGGIO A DEFINITIVO RADIAZIONE RESIDUI ATTIVI E PASSVI	2019 CONSIGLIO 20 del 06-05-2020(In Corso)		-68,60	
2018	1819	1	06-06-2018	2018	N. 13 ACCORDI EX ART. 15 L. 241/90 TRA INDIRE E SCUOLE ADERENTI ALLA F	2018 DECRETI 251 del 27-04-2018(In Corso)	180,00		0,00	0,00
31-12-2019				1	Economia	PASSAGGIO A DEFINITIVO RADIAZIONE RESIDUI ATTIVI E PASSVI	2019 CONSIGLIO 20 del 06-05-2020(In Corso)		-180,00	
2018	1876	1	08-06-2018	2018	OGGETTO: N. 6 ACCORDI EX ART. 15 L. 241/90 TRA INDIRE E SCUOLE ADERENT	2018 DECRETI 307 del 18-05-2018(In Corso)	148,70		0,00	0,00
31-12-2019				1	Economia	PASSAGGIO A DEFINITIVO RADIAZIONE RESIDUI ATTIVI E PASSVI	2019 CONSIGLIO 20 del 06-05-2020(In Corso)		-148,70	
2018	1878	1	08-06-2018	2018	OGGETTO: N. 6 ACCORDI EX ART. 15 L. 241/90 TRA INDIRE E SCUOLE ADERENT	2018 DECRETI 307 del 18-05-2018(In Corso)	201,00		0,00	0,00
31-12-2019				1	Economia	PASSAGGIO A DEFINITIVO RADIAZIONE RESIDUI ATTIVI E PASSVI	2019 CONSIGLIO 20 del 06-05-2020(In Corso)		-201,00	
2018	1879	1	08-06-2018	2018	N. 6 ACCORDI EX ART. 15 L. 241/90 TRA INDIRE E SCUOLE ADERENTI ALLA FO	2018 DECRETI 307 del 18-05-2018(In Corso)	81,33		0,00	0,00
31-12-2019				1	Economia	PASSAGGIO A DEFINITIVO RADIAZIONE RESIDUI ATTIVI E PASSVI	2019 CONSIGLIO 20 del 06-05-2020(In Corso)		-81,33	

STAMPA ELENCO STORNI SU IMPEGNI

Pagina: 74

Capitolo: 114.900					Trasferimenti correnti a Ministero dell'Istruzione - Istituzioni scolastiche					
Estremi Impegno (Anno - NumDoc - NumDett - Data - AnnoResiduo)					Note Impegno	Delibera	Importo Originario		Importo Attuale	Disponibilità
Estremi Storno (Data - Numero - TipoStorno)					Note Storno		Importo Storno			
2018	1986	1	14-06-2018	2018	SOTT C B94E1800020006 PREFINANZIAMENTO ERASMUS+ 2018-1-IT02-KA103-047	2018 DECRETI 366 del 11-06-2018(In Corso)	1.294,20		0,00	0,00
31-12-2019				1	Economia	PASSAGGIO A DEFINITIVO RADIAZIONE RESIDUI ATTIVI E PASSVI	2019 CONSIGLIO 20 del 06-05-2020(In Corso)		-1.294,20	
2018	1988	1	14-06-2018	2018	SOTT C F64F18000080006 PREFINANZIAMENTO ERASMUS+ 2018-1-IT02-KA103-046	2018 DECRETI 366 del 11-06-2018(In Corso)	1.602,60		0,00	0,00
31-12-2019				1	Economia	PASSAGGIO A DEFINITIVO RADIAZIONE RESIDUI ATTIVI E PASSVI	2019 CONSIGLIO 20 del 06-05-2020(In Corso)		-1.602,60	
2018	2228	1	22-06-2018	2018	SOTT C C97I18000140005 PREFINANZIAMENTO ERASMUS+ 2018-1-IT02-KA101-046	2018 DECRETI 402 del 19-06-2018(In Corso)	5.220,20		4.233,20	0,00
31-12-2019				1	Economia	PASSAGGIO A DEFINITIVO RADIAZIONE RESIDUI ATTIVI E PASSVI	2019 CONSIGLIO 20 del 06-05-2020(In Corso)		-987,00	
2018	2232	1	22-06-2018	2018	SOTT C J63H18000080006 PREFINANZIAMENTO ERASMUS+ 2018-1-IT02-KA101-047	2018 DECRETI 402 del 19-06-2018(In Corso)	3.940,00		0,00	0,00
31-12-2019				1	Economia	PASSAGGIO A DEFINITIVO RADIAZIONE RESIDUI ATTIVI E PASSVI	2019 CONSIGLIO 20 del 06-05-2020(In Corso)		-3.940,00	
2018	2257	1	22-06-2018	2018	SOTT C E77I18000590005 PREFINANZIAMENTO ERASMUS+ 2018-1-IT02-KA101-047	2018 DECRETI 402 del 19-06-2018(In Corso)	9.243,80		7.598,80	0,00
31-12-2019				1	Economia	PASSAGGIO A DEFINITIVO RADIAZIONE RESIDUI ATTIVI E PASSVI	2019 CONSIGLIO 20 del 06-05-2020(In Corso)		-1.645,00	
2018	2322	1	28-06-2018	2018	SOTT C F47I18000060006 PREFINANZIAMENTO ERASMUS+ 2018-1-IT02-KA103-046	2018 DECRETI 433 del 26-06-2018(In Corso)	12.813,00		0,00	0,00
31-12-2019				1	Economia	PASSAGGIO A DEFINITIVO RADIAZIONE RESIDUI ATTIVI E PASSVI	2019 CONSIGLIO 20 del 06-05-2020(In Corso)		-12.813,00	
2018	2327	1	28-06-2018	2018	SOTT C E32G18000070006 PREFINANZIAMENTO ERASMUS+ 2018-1-IT02-KA103-046	2018 DECRETI 433 del 26-06-2018(In Corso)	6.618,00		3.596,00	0,00
31-12-2019				1	Economia	PASSAGGIO A DEFINITIVO RADIAZIONE RESIDUI ATTIVI E PASSVI	2019 CONSIGLIO 20 del 06-05-2020(In Corso)		-3.022,00	

STAMPA ELENCO STORNI SU IMPEGNI

Pagina: 75

Capitolo: 114.900					Trasferimenti correnti a Ministero dell'Istruzione - Istituzioni scolastiche					
Estremi Impegno (Anno - NumDoc - NumDett - Data - AnnoResiduo)					Note Impegno	Delibera	Importo Originario		Importo Attuale	Disponibilità
Estremi Storno (Data - Numero - TipoStorno)					Note Storno		Importo Storno			
2018	2359	1	29-06-2018	2018	SOTT C I37I18000070006 PREFINANZIAMENTO ERASMUS+ 2018-1-IT02-KA101-046	2018 DECRETI 441 del 27-06-2018(In Corso)	13.955,00		12.194,00	0,00
31-12-2019				1	Economia	PASSAGGIO A DEFINITIVO RADIAZIONE RESIDUI ATTIVI E PASSVI	2019 CONSIGLIO 20 del 06-05-2020(In Corso)		-1.761,00	
2018	2655	1	09-07-2018	2018	SOTT C H14J18000070006 PREFINANZIAMENTO ERASMUS+ 2018-1-IT02-KA103-047	2018 DECRETI 455 del 03-07-2018(In Corso)	14.608,80		6.394,80	0,00
31-12-2019				1	Economia	PASSAGGIO A DEFINITIVO RADIAZIONE RESIDUI ATTIVI E PASSVI	2019 CONSIGLIO 20 del 06-05-2020(In Corso)		-8.214,00	
2018	2657	1	09-07-2018	2018	SOTT C E39F18000550006 PREFINANZIAMENTO ERASMUS+ 2018-1-IT02-KA103-047	2018 DECRETI 455 del 03-07-2018(In Corso)	2.182,60		0,00	0,00
31-12-2019				1	Economia	PASSAGGIO A DEFINITIVO RADIAZIONE RESIDUI ATTIVI E PASSVI	2019 CONSIGLIO 20 del 06-05-2020(In Corso)		-2.182,60	
2018	2658	1	09-07-2018	2018	SOTT C B89F18000120006 PREFINANZIAMENTO ERASMUS+ 2018-1-IT02-KA103-046	2018 DECRETI 455 del 03-07-2018(In Corso)	16.203,60		16.021,60	0,00
31-12-2019				1	Economia	PASSAGGIO A DEFINITIVO RADIAZIONE RESIDUI ATTIVI E PASSVI	2019 CONSIGLIO 20 del 06-05-2020(In Corso)		-182,00	
2018	2659	1	09-07-2018	2018	SOTT C E17D18000400006 PREFINANZIAMENTO ERASMUS+ 2018-1-IT02-KA103-046	2018 DECRETI 455 del 03-07-2018(In Corso)	2.534,40		0,00	0,00
31-12-2019				1	Economia	PASSAGGIO A DEFINITIVO RADIAZIONE RESIDUI ATTIVI E PASSVI	2019 CONSIGLIO 20 del 06-05-2020(In Corso)		-2.534,40	
2018	2660	1	09-07-2018	2018	SOTT C G24F18000070006 PREFINANZIAMENTO ERASMUS+ 2018-1-IT02-KA103-046	2018 DECRETI 455 del 03-07-2018(In Corso)	4.648,00		0,00	0,00
31-12-2019				1	Economia	PASSAGGIO A DEFINITIVO RADIAZIONE RESIDUI ATTIVI E PASSVI	2019 CONSIGLIO 20 del 06-05-2020(In Corso)		-4.648,00	
2018	2759	1	11-07-2018	2018	SOTT C E15B18000170005 PREFINANZIAMENTO ERASMUS+ 2018-1-IT02-KA103-047	2018 DECRETI 476 del 10-07-2018(In Corso)	3.805,20		1.168,20	0,00
31-12-2019				1	Economia	PASSAGGIO A DEFINITIVO RADIAZIONE RESIDUI ATTIVI E PASSVI	2019 CONSIGLIO 20 del 06-05-2020(In Corso)		-2.637,00	

STAMPA ELENCO STORNI SU IMPEGNI

Pagina: 76

Capitolo: 114.900					Trasferimenti correnti a Ministero dell'Istruzione - Istituzioni scolastiche				
Estremi Impegno (Anno - NumDoc - NumDett - Data - AnnoResiduo)					Note Impegno	Delibera	Importo Originario	Importo Attuale	Disponibilità
Estremi Storno (Data - Numero - TipoStorno)					Note Storno		Importo Storno		
2018	2771	1	11-07-2018	2018	SOTT C D77118000130006 PREFINANZIAMENTO ERASMUS+ 2018-1-IT02-KA101-047	2018 DECRETI 481 del 10-07-2018(In Corso)	6.569,00	5.196,00	0,00
31-12-2019			1	Economia	PASSAGGIO A DEFINITIVO RADIAZIONE RESIDUI ATTIVI E PASSVI	2019 CONSIGLIO 20 del 06-05-2020(In Corso)		-1.373,00	
2018	2974	1	17-07-2018	2018	PROGRAMMA ERASMUS PLUS 2017 - SETTORE ISTRUZIONE SUPERIORE AZIONE CHIA	2018 DECRETI 498 del 16-07-2018(In Corso)	350,00	0,00	0,00
31-12-2019			1	Economia	PASSAGGIO A DEFINITIVO RADIAZIONE RESIDUI ATTIVI E PASSVI	2019 CONSIGLIO 20 del 06-05-2020(In Corso)		-350,00	
2018	2975	1	17-07-2018	2018	PROGRAMMA ERASMUS PLUS 2017 - SETTORE ISTRUZIONE SUPERIORE AZIONE CHIA	2018 DECRETI 498 del 16-07-2018(In Corso)	700,00	0,00	0,00
31-12-2019			1	Economia	PASSAGGIO A DEFINITIVO RADIAZIONE RESIDUI ATTIVI E PASSVI	2019 CONSIGLIO 20 del 06-05-2020(In Corso)		-700,00	
2018	2977	1	17-07-2018	2018	PROGRAMMA ERASMUS PLUS 2017 - SETTORE ISTRUZIONE SUPERIORE AZIONE CHIA	2018 DECRETI 498 del 16-07-2018(In Corso)	142,00	0,00	0,00
31-12-2019			1	Economia	PASSAGGIO A DEFINITIVO RADIAZIONE RESIDUI ATTIVI E PASSVI	2019 CONSIGLIO 20 del 06-05-2020(In Corso)		-142,00	
2018	2979	1	17-07-2018	2018	PROGRAMMA ERASMUS PLUS 2017 - SETTORE ISTRUZIONE SUPERIORE AZIONE CHIA	2018 DECRETI 498 del 16-07-2018(In Corso)	131,00	0,00	0,00
31-12-2019			1	Economia	PASSAGGIO A DEFINITIVO RADIAZIONE RESIDUI ATTIVI E PASSVI	2019 CONSIGLIO 20 del 06-05-2020(In Corso)		-131,00	
2018	2980	1	17-07-2018	2018	PROGRAMMA ERASMUS PLUS 2017 - SETTORE ISTRUZIONE SUPERIORE AZIONE CHIA	2018 DECRETI 498 del 16-07-2018(In Corso)	1.147,00	0,00	0,00
31-12-2019			1	Economia	PASSAGGIO A DEFINITIVO RADIAZIONE RESIDUI ATTIVI E PASSVI	2019 CONSIGLIO 20 del 06-05-2020(In Corso)		-1.147,00	
2018	2983	1	17-07-2018	2018	PROGRAMMA ERASMUS PLUS 2017 - SETTORE ISTRUZIONE SUPERIORE AZIONE CHIA	2018 DECRETI 498 del 16-07-2018(In Corso)	1.050,00	974,00	0,00
31-12-2019			1	Economia	PASSAGGIO A DEFINITIVO RADIAZIONE RESIDUI ATTIVI E PASSVI	2019 CONSIGLIO 20 del 06-05-2020(In Corso)		-76,00	

STAMPA ELENCO STORNI SU IMPEGNI

Pagina: 77

Capitolo: 114.900					Trasferimenti correnti a Ministero dell'Istruzione - Istituzioni scolastiche					
Estremi Impegno (Anno - NumDoc - NumDett - Data - AnnoResiduo)					Note Impegno	Delibera	Importo Originario		Importo Attuale	Disponibilità
Estremi Storno (Data - Numero - TipoStorno)					Note Storno		Importo Storno			
2018	2984	1	17-07-2018	2018	PROGRAMMA ERASMUS PLUS 2017 - SETTORE ISTRUZIONE SUPERIORE AZIONE CHIA	2018 DECRETI 498 del 16-07-2018(In Corso)	350,00		0,00	0,00
31-12-2019				1	Economia	PASSAGGIO A DEFINITIVO RADIAZIONE RESIDUI ATTIVI E PASSVI	2019 CONSIGLIO 20 del 06-05-2020(In Corso)		-350,00	
2018	2985	1	17-07-2018	2018	PROGRAMMA ERASMUS PLUS 2017 - SETTORE ISTRUZIONE SUPERIORE AZIONE CHIA	2018 DECRETI 498 del 16-07-2018(In Corso)	350,00		143,00	0,00
31-12-2019				1	Economia	PASSAGGIO A DEFINITIVO RADIAZIONE RESIDUI ATTIVI E PASSVI	2019 CONSIGLIO 20 del 06-05-2020(In Corso)		-207,00	
2018	2986	1	17-07-2018	2018	PROGRAMMA ERASMUS PLUS 2017 - SETTORE ISTRUZIONE SUPERIORE AZIONE CHIA	2018 DECRETI 498 del 16-07-2018(In Corso)	162,00		0,00	0,00
31-12-2019				1	Economia	PASSAGGIO A DEFINITIVO RADIAZIONE RESIDUI ATTIVI E PASSVI	2019 CONSIGLIO 20 del 06-05-2020(In Corso)		-162,00	
2018	2988	1	17-07-2018	2018	PROGRAMMA ERASMUS PLUS 2017 - SETTORE ISTRUZIONE SUPERIORE AZIONE CHIA	2018 DECRETI 498 del 16-07-2018(In Corso)	1.562,00		0,00	0,00
31-12-2019				1	Economia	PASSAGGIO A DEFINITIVO RADIAZIONE RESIDUI ATTIVI E PASSVI	2019 CONSIGLIO 20 del 06-05-2020(In Corso)		-1.562,00	
2018	2989	1	17-07-2018	2018	PROGRAMMA ERASMUS PLUS 2017 - SETTORE ISTRUZIONE SUPERIORE AZIONE CHIA	2018 DECRETI 498 del 16-07-2018(In Corso)	1.400,00		1.262,00	0,00
31-12-2019				1	Economia	PASSAGGIO A DEFINITIVO RADIAZIONE RESIDUI ATTIVI E PASSVI	2019 CONSIGLIO 20 del 06-05-2020(In Corso)		-138,00	
2018	3028	1	17-07-2018	2018	PROGRAMMA ERASMUS PLUS 2018 - SETTORE ISTRUZIONE SUPERIORE AZIONE CHIA	2018 DECRETI 505 del 16-07-2018(In Corso)	601,80		0,00	0,00
31-12-2019				1	Economia	PASSAGGIO A DEFINITIVO RADIAZIONE RESIDUI ATTIVI E PASSVI	2019 CONSIGLIO 20 del 06-05-2020(In Corso)		-601,80	
2018	3143	1	24-07-2018	2018	OGGETTO: PROGRAMMA ERASMUS PLUS 2017 - SETTORE ISTRUZIONE SUPERIORE AZ	2018 DECRETI 521 del 23-07-2018(In Corso)	1.029,00		0,00	0,00
31-12-2019				1	Economia	PASSAGGIO A DEFINITIVO RADIAZIONE RESIDUI ATTIVI E PASSVI	2019 CONSIGLIO 20 del 06-05-2020(In Corso)		-1.029,00	

STAMPA ELENCO STORNI SU IMPEGNI

Pagina: 78

Capitolo: 114.900					Trasferimenti correnti a Ministero dell'Istruzione - Istituzioni scolastiche					
Estremi Impegno (Anno - NumDoc - NumDett - Data - AnnoResiduo)					Note Impegno	Delibera	Importo Originario		Importo Attuale	Disponibilità
Estremi Storno (Data - Numero - TipoStorno)					Note Storno		Importo Storno			
2018	3144	1	24-07-2018	2018	OGGETTO: PROGRAMMA ERASMUS PLUS 2017 - SETTORE ISTRUZIONE SUPERIORE AZ	2018 DECRETI 521 del 23-07-2018(In Corso)	3.150,00		0,00	0,00
31-12-2019				1	Economia	PASSAGGIO A DEFINITIVO RADIAZIONE RESIDUI ATTIVI E PASSVI	2019 CONSIGLIO 20 del 06-05-2020(In Corso)		-3.150,00	
2018	3203	1	25-07-2018	2018	SOTT C H15G18000030006 PREFINANZIAMENTO ERASMUS+ 2018-1-IT02-KA103-047	2018 DECRETI 534 del 24-07-2018(In Corso)	1.706,00		0,00	0,00
31-12-2019				1	Economia	PASSAGGIO A DEFINITIVO RADIAZIONE RESIDUI ATTIVI E PASSVI	2019 CONSIGLIO 20 del 06-05-2020(In Corso)		-1.706,00	
2018	3204	1	25-07-2018	2018	SOTT C I14F18000090006 PREFINANZIAMENTO ERASMUS+ 2018-1-IT02-KA103-047	2018 DECRETI 534 del 24-07-2018(In Corso)	2.757,20		0,00	0,00
31-12-2019				1	Economia	PASSAGGIO A DEFINITIVO RADIAZIONE RESIDUI ATTIVI E PASSVI	2019 CONSIGLIO 20 del 06-05-2020(In Corso)		-2.757,20	
2018	3216	1	25-07-2018	2018	SOTT C D53H18000140006 PREFINANZIAMENTO ERASMUS+ 2018-1-IT02-KA103-046	2018 DECRETI 534 del 24-07-2018(In Corso)	15.479,60		0,00	0,00
31-12-2019				1	Economia	PASSAGGIO A DEFINITIVO RADIAZIONE RESIDUI ATTIVI E PASSVI	2019 CONSIGLIO 20 del 06-05-2020(In Corso)		-15.479,60	
2018	3220	1	25-07-2018	2018	SOTT C H59F18000370006 PREFINANZIAMENTO ERASMUS+ 2018-1-IT02-KA103-047	2018 DECRETI 534 del 24-07-2018(In Corso)	4.727,80		0,00	0,00
31-12-2019				1	Economia	PASSAGGIO A DEFINITIVO RADIAZIONE RESIDUI ATTIVI E PASSVI	2019 CONSIGLIO 20 del 06-05-2020(In Corso)		-4.727,80	
2018	3223	1	25-07-2018	2018	SOTT C J47I18000090007 PREFINANZIAMENTO ERASMUS+ 2018-1-IT02-KA103-047	2018 DECRETI 534 del 24-07-2018(In Corso)	1.906,80		0,00	0,00
31-12-2019				1	Economia	PASSAGGIO A DEFINITIVO RADIAZIONE RESIDUI ATTIVI E PASSVI	2019 CONSIGLIO 20 del 06-05-2020(In Corso)		-1.906,80	
2018	3278	1	30-07-2018	2018	SOTT C D97E17000080006 ERASMUS+ MONITORAGGIO 2017-1-IT02-KA103-035511	2018 DECRETI 545 del 26-07-2018(In Corso)	350,00		0,00	0,00
31-12-2019				1	Economia	PASSAGGIO A DEFINITIVO RADIAZIONE RESIDUI ATTIVI E PASSVI	2019 CONSIGLIO 20 del 06-05-2020(In Corso)		-350,00	

STAMPA ELENCO STORNI SU IMPEGNI

Pagina: 79

Capitolo: 114.900					Trasferimenti correnti a Ministero dell'Istruzione - Istituzioni scolastiche					
Estremi Impegno (Anno - NumDoc - NumDett - Data - AnnoResiduo)					Note Impegno	Delibera	Importo Originario		Importo Attuale	Disponibilità
Estremi Storno (Data - Numero - TipoStorno)					Note Storno		Importo Storno			
2018	3279	1	30-07-2018	2018	SOTT C F86D17000100001 ERASMUS+ MONITORAGGIO 2017-1-IT02-KA103-035792	2018 DECRETI 545 del 26-07-2018(In Corso)	1.050,00		0,00	0,00
31-12-2019				1	Economia	PASSAGGIO A DEFINITIVO RADIAZIONE RESIDUI ATTIVI E PASSVI	2019 CONSIGLIO 20 del 06-05-2020(In Corso)		-1.050,00	
2018	3302	1	31-07-2018	2018	SOTT C F67D18000210006 PREFINANZIAMENTO ERASMUS+ 2018-1-IT02-KA103-047	2018 DECRETI 552 del 26-07-2018(In Corso)	4.027,60		0,00	0,00
31-12-2019				1	Economia	PASSAGGIO A DEFINITIVO RADIAZIONE RESIDUI ATTIVI E PASSVI	2019 CONSIGLIO 20 del 06-05-2020(In Corso)		-4.027,60	
2018	3304	1	31-07-2018	2018	SOTT C E84J18000070006 PREFINANZIAMENTO ERASMUS+ 2018-1-IT02-KA103-047	2018 DECRETI 552 del 26-07-2018(In Corso)	9.813,60		0,00	0,00
31-12-2019				1	Economia	PASSAGGIO A DEFINITIVO RADIAZIONE RESIDUI ATTIVI E PASSVI	2019 CONSIGLIO 20 del 06-05-2020(In Corso)		-9.813,60	
2018	3527	1	29-08-2018	2018	PROGRAMMA ERASMUS PLUS 2017 - SETTORE ISTRUZIONE SUPERIORE AZIONE CHIA	2018 DECRETI 612 del 23-08-2018(In Corso)	1.050,00		850,00	0,00
31-12-2019				1	Economia	PASSAGGIO A DEFINITIVO RADIAZIONE RESIDUI ATTIVI E PASSVI	2019 CONSIGLIO 20 del 06-05-2020(In Corso)		-200,00	
2018	3533	1	29-08-2018	2018	SOTT C G95G18000210006 PREFINANZIAMENTO ERASMUS+ 2018-1-IT02-KA103-047	2018 DECRETI 615 del 23-08-2018(In Corso)	1.600,80		0,00	0,00
31-12-2019				1	Economia	PASSAGGIO A DEFINITIVO RADIAZIONE RESIDUI ATTIVI E PASSVI	2019 CONSIGLIO 20 del 06-05-2020(In Corso)		-1.600,80	
2018	3539	1	29-08-2018	2018	SOTT C C94E18000130006 PREFINANZIAMENTO ERASMUS+ 2018-1-IT02-KA103-047	2018 DECRETI 615 del 23-08-2018(In Corso)	15.040,00		0,00	0,00
31-12-2019				1	Economia	PASSAGGIO A DEFINITIVO RADIAZIONE RESIDUI ATTIVI E PASSVI	2019 CONSIGLIO 20 del 06-05-2020(In Corso)		-15.040,00	
2018	3990	1	25-09-2018	2018	SOTT C B12C17000060006 ERASMUS+ MONITORAGGIO 2017-1-IT02-KA103-035449	2018 DECRETI 744 del 24-09-2018(In Corso)	1.400,00		0,00	0,00
31-12-2019				1	Economia	PASSAGGIO A DEFINITIVO RADIAZIONE RESIDUI ATTIVI E PASSVI	2019 CONSIGLIO 20 del 06-05-2020(In Corso)		-1.400,00	

STAMPA ELENCO STORNI SU IMPEGNI

Pagina: 80

Capitolo: 114.900					Trasferimenti correnti a Ministero dell'Istruzione - Istituzioni scolastiche					
Estremi Impegno (Anno - NumDoc - NumDett - Data - AnnoResiduo)					Note Impegno	Delibera	Importo Originario		Importo Attuale	Disponibilità
Estremi Storno (Data - Numero - TipoStorno)					Note Storno		Importo Storno			
2018	3991	1	25-09-2018	2018	SOTT C E39D17001400006 ERASMUS+ MONITORAGGIO 2017-1-IT02-KA103-035489	2018 DECRETI 744 del 24-09-2018(In Corso)	350,00		0,00	0,00
31-12-2019				1	Economia	PASSAGGIO A DEFINITIVO RADIAZIONE RESIDUI ATTIVI E PASSVI	2019 CONSIGLIO 20 del 06-05-2020(In Corso)		-350,00	
2018	4071	1	26-09-2018	2018	SOTT C H84F18000110005 PREFINANZIAMENTO ERASMUS+ 2018-1-IT02-KA229-048	2018 DECRETI 764 del 24-09-2018(In Corso)	6.734,60		0,00	0,00
31-12-2019				1	Economia	PASSAGGIO A DEFINITIVO RADIAZIONE RESIDUI ATTIVI E PASSVI	2019 CONSIGLIO 20 del 06-05-2020(In Corso)		-6.734,60	
2018	4099	1	26-09-2018	2018	PROGRAMMA ERASMUS PLUS 2018 - SETTORE ISTRUZIONE SCOLASTICA AZIONE CHI	2018 DECRETI 778 del 26-09-2018(In Corso)	1.000,00		295,36	0,00
31-12-2019				1	Economia	PASSAGGIO A DEFINITIVO RADIAZIONE RESIDUI ATTIVI E PASSVI	2019 CONSIGLIO 20 del 06-05-2020(In Corso)		-704,64	
2018	4226	1	01-10-2018	2018	PROCEDURA FINALIZZATA ALLA STIPULA DI ACCORDI EX ART. 15 L. 241/1990 N	2018 DECRETI 656 del 05-09-2018(In Corso)	2.500,00		2.495,90	0,00
31-12-2019				1	Economia	PASSAGGIO A DEFINITIVO RADIAZIONE RESIDUI ATTIVI E PASSVI	2019 CONSIGLIO 20 del 06-05-2020(In Corso)		-4,10	
2018	4227	1	01-10-2018	2018	PROCEDURA FINALIZZATA ALLA STIPULA DI ACCORDI EX ART. 15 L. 241/1990 N	2018 DECRETI 656 del 05-09-2018(In Corso)	2.500,00		2.490,00	0,00
31-12-2019				1	Economia	PASSAGGIO A DEFINITIVO RADIAZIONE RESIDUI ATTIVI E PASSVI	2019 CONSIGLIO 20 del 06-05-2020(In Corso)		-10,00	
2018	4228	1	01-10-2018	2018	PROCEDURA FINALIZZATA ALLA STIPULA DI ACCORDI EX ART. 15 L. 241/1990 N	2018 DECRETI 656 del 05-09-2018(In Corso)	2.500,00		2.498,97	0,00
31-12-2019				1	Economia	PASSAGGIO A DEFINITIVO RADIAZIONE RESIDUI ATTIVI E PASSVI	2019 CONSIGLIO 20 del 06-05-2020(In Corso)		-1,03	
2018	4229	1	01-10-2018	2018	PROCEDURA FINALIZZATA ALLA STIPULA DI ACCORDI EX ART. 15 L. 241/1990 N	2018 DECRETI 656 del 05-09-2018(In Corso)	2.500,00		2.489,42	0,00
31-12-2019				1	Economia	PASSAGGIO A DEFINITIVO RADIAZIONE RESIDUI ATTIVI E PASSVI	2019 CONSIGLIO 20 del 06-05-2020(In Corso)		-10,58	

STAMPA ELENCO STORNI SU IMPEGNI

Pagina: 81

Capitolo: 114.900					Trasferimenti correnti a Ministero dell'Istruzione - Istituzioni scolastiche					
Estremi Impegno (Anno - NumDoc - NumDett - Data - AnnoResiduo)					Note Impegno	Delibera	Importo Originario		Importo Attuale	Disponibilità
Estremi Storno (Data - Numero - TipoStorno)					Note Storno		Importo Storno			
2018	4230	1	01-10-2018	2018	PROCEDURA FINALIZZATA ALLA STIPULA DI ACCORDI EX ART. 15 L. 241/1990 N	2018 DECRETI 656 del 05-09-2018(In Corso)	2.500,00		2.499,56	0,00
31-12-2019				1	Economia	PASSAGGIO A DEFINITIVO RADIAZIONE RESIDUI ATTIVI E PASSVI	2019 CONSIGLIO 20 del 06-05-2020(In Corso)		-0,44	
2018	4231	1	01-10-2018	2018	PROCEDURA FINALIZZATA ALLA STIPULA DI ACCORDI EX ART. 15 L. 241/1990 N	2018 DECRETI 656 del 05-09-2018(In Corso)	2.500,00		2.135,65	0,00
31-12-2019				1	Economia	PASSAGGIO A DEFINITIVO RADIAZIONE RESIDUI ATTIVI E PASSVI	2019 CONSIGLIO 20 del 06-05-2020(In Corso)		-364,35	
2018	4232	1	01-10-2018	2018	PROCEDURA FINALIZZATA ALLA STIPULA DI ACCORDI EX ART. 15 L. 241/1990 N	2018 DECRETI 656 del 05-09-2018(In Corso)	2.500,00		2.497,97	0,00
31-12-2019				1	Economia	PASSAGGIO A DEFINITIVO RADIAZIONE RESIDUI ATTIVI E PASSVI	2019 CONSIGLIO 20 del 06-05-2020(In Corso)		-2,03	
2018	4233	1	01-10-2018	2018	PROCEDURA FINALIZZATA ALLA STIPULA DI ACCORDI EX ART. 15 L. 241/1990 N	2018 DECRETI 656 del 05-09-2018(In Corso)	2.500,00		2.465,40	0,00
31-12-2019				1	Economia	PASSAGGIO A DEFINITIVO RADIAZIONE RESIDUI ATTIVI E PASSVI	2019 CONSIGLIO 20 del 06-05-2020(In Corso)		-34,60	
2018	4234	1	01-10-2018	2018	PROCEDURA FINALIZZATA ALLA STIPULA DI ACCORDI EX ART. 15 L. 241/1990 N	2018 DECRETI 656 del 05-09-2018(In Corso)	2.500,00		2.489,80	0,00
31-12-2019				1	Economia	PASSAGGIO A DEFINITIVO RADIAZIONE RESIDUI ATTIVI E PASSVI	2019 CONSIGLIO 20 del 06-05-2020(In Corso)		-10,20	
2018	4235	1	01-10-2018	2018	PROCEDURA FINALIZZATA ALLA STIPULA DI ACCORDI EX ART. 15 L. 241/1990 N	2018 DECRETI 656 del 05-09-2018(In Corso)	2.500,00		2.499,56	0,00
31-12-2019				1	Economia	PASSAGGIO A DEFINITIVO RADIAZIONE RESIDUI ATTIVI E PASSVI	2019 CONSIGLIO 20 del 06-05-2020(In Corso)		-0,44	
2018	4236	1	01-10-2018	2018	PROCEDURA FINALIZZATA ALLA STIPULA DI ACCORDI EX ART. 15 L. 241/1990 N	2018 DECRETI 656 del 05-09-2018(In Corso)	2.500,00		2.493,87	0,00
31-12-2019				1	Economia	PASSAGGIO A DEFINITIVO RADIAZIONE RESIDUI ATTIVI E PASSVI	2019 CONSIGLIO 20 del 06-05-2020(In Corso)		-6,13	

STAMPA ELENCO STORNI SU IMPEGNI

Pagina: 82

Capitolo: 114.900					Trasferimenti correnti a Ministero dell'Istruzione - Istituzioni scolastiche					
Estremi Impegno (Anno - NumDoc - NumDett - Data - AnnoResiduo)					Note Impegno	Delibera	Importo Originario		Importo Attuale	Disponibilità
Estremi Storno (Data - Numero - TipoStorno)					Note Storno		Importo Storno			
2018	4238	1	01-10-2018	2018	PROCEDURA FINALIZZATA ALLA STIPULA DI ACCORDI EX ART. 15 L. 241/1990 N	2018 DECRETI 656 del 05-09-2018(In Corso)	2.500,00		2.499,99	0,00
31-12-2019				1	Economia	PASSAGGIO A DEFINITIVO RADIAZIONE RESIDUI ATTIVI E PASSVI	2019 CONSIGLIO 20 del 06-05-2020(In Corso)		-0,01	
2018	4239	1	01-10-2018	2018	PROCEDURA FINALIZZATA ALLA STIPULA DI ACCORDI EX ART. 15 L. 241/1990 N	2018 DECRETI 656 del 05-09-2018(In Corso)	2.500,00		2.445,79	0,00
31-12-2019				1	Economia	PASSAGGIO A DEFINITIVO RADIAZIONE RESIDUI ATTIVI E PASSVI	2019 CONSIGLIO 20 del 06-05-2020(In Corso)		-54,21	
2018	4240	1	01-10-2018	2018	PROCEDURA FINALIZZATA ALLA STIPULA DI ACCORDI EX ART. 15 L. 241/1990 N	2018 DECRETI 656 del 05-09-2018(In Corso)	2.500,00		2.497,00	0,00
31-12-2019				1	Economia	PASSAGGIO A DEFINITIVO RADIAZIONE RESIDUI ATTIVI E PASSVI	2019 CONSIGLIO 20 del 06-05-2020(In Corso)		-3,00	
2018	4241	1	01-10-2018	2018	PROCEDURA FINALIZZATA ALLA STIPULA DI ACCORDI EX ART. 15 L. 241/1990 N	2018 DECRETI 656 del 05-09-2018(In Corso)	2.500,00		2.099,40	0,00
31-12-2019				1	Economia	PASSAGGIO A DEFINITIVO RADIAZIONE RESIDUI ATTIVI E PASSVI	2019 CONSIGLIO 20 del 06-05-2020(In Corso)		-400,60	
2018	4242	1	01-10-2018	2018	PROCEDURA FINALIZZATA ALLA STIPULA DI ACCORDI EX ART. 15 L. 241/1990 N	2018 DECRETI 656 del 05-09-2018(In Corso)	2.500,00		2.499,56	0,00
31-12-2019				1	Economia	PASSAGGIO A DEFINITIVO RADIAZIONE RESIDUI ATTIVI E PASSVI	2019 CONSIGLIO 20 del 06-05-2020(In Corso)		-0,44	
2018	4243	1	01-10-2018	2018	PROCEDURA FINALIZZATA ALLA STIPULA DI ACCORDI EX ART. 15 L. 241/1990 N	2018 DECRETI 656 del 05-09-2018(In Corso)	2.500,00		2.493,46	0,00
31-12-2019				1	Economia	PASSAGGIO A DEFINITIVO RADIAZIONE RESIDUI ATTIVI E PASSVI	2019 CONSIGLIO 20 del 06-05-2020(In Corso)		-6,54	
2018	4244	1	01-10-2018	2018	PROCEDURA FINALIZZATA ALLA STIPULA DI ACCORDI EX ART. 15 L. 241/1990 N	2018 DECRETI 656 del 05-09-2018(In Corso)	2.500,00		2.499,56	0,00
31-12-2019				1	Economia	PASSAGGIO A DEFINITIVO RADIAZIONE RESIDUI ATTIVI E PASSVI	2019 CONSIGLIO 20 del 06-05-2020(In Corso)		-0,44	

STAMPA ELENCO STORNI SU IMPEGNI

Pagina: 83

Capitolo: 114.900					Trasferimenti correnti a Ministero dell'Istruzione - Istituzioni scolastiche					
Estremi Impegno (Anno - NumDoc - NumDett - Data - AnnoResiduo)					Note Impegno	Delibera	Importo Originario		Importo Attuale	Disponibilità
Estremi Storno (Data - Numero - TipoStorno)					Note Storno		Importo Storno			
2018	4254	1	02-10-2018	2018	PROGRAMMA ERASMUS PLUS 2017 - SETTORE ISTRUZIONE SUPERIORE AZIONE CHIA	2018 DECRETI 816 del 02-10-2018(In Corso)	305,00		0,00	0,00
31-12-2019				1	Economia	PASSAGGIO A DEFINITIVO RADIAZIONE RESIDUI ATTIVI E PASSVI	2019 CONSIGLIO 20 del 06-05-2020(In Corso)		-305,00	
2018	4255	1	02-10-2018	2018	PROGRAMMA ERASMUS PLUS 2017 - SETTORE ISTRUZIONE SUPERIORE AZIONE CHIA	2018 DECRETI 816 del 02-10-2018(In Corso)	350,00		0,00	0,00
31-12-2019				1	Economia	PASSAGGIO A DEFINITIVO RADIAZIONE RESIDUI ATTIVI E PASSVI	2019 CONSIGLIO 20 del 06-05-2020(In Corso)		-350,00	
2018	4365	1	05-10-2018	2018	SOTT C C23I18000150001 PREFINANZIAMENTO ERASMUS+ 2018-1-IT02-KA229-048	2018 DECRETI 817 del 02-10-2018(In Corso)	6.072,00		0,00	0,00
31-12-2019				1	Economia	PASSAGGIO A DEFINITIVO RADIAZIONE RESIDUI ATTIVI E PASSVI	2019 CONSIGLIO 20 del 06-05-2020(In Corso)		-6.072,00	
2018	4719	1	12-10-2018	2018	PROGRAMMA ERASMUS PLUS 2017 - SETTORE ISTRUZIONE SUPERIORE AZIONE CHIA	2018 DECRETI 882 del 09-10-2018(In Corso)	700,00		0,00	0,00
31-12-2019				1	Economia	PASSAGGIO A DEFINITIVO RADIAZIONE RESIDUI ATTIVI E PASSVI	2019 CONSIGLIO 20 del 06-05-2020(In Corso)		-700,00	
2018	4720	1	12-10-2018	2018	PROGRAMMA ERASMUS PLUS 2017 - SETTORE ISTRUZIONE SUPERIORE AZIONE CHIA	2018 DECRETI 882 del 09-10-2018(In Corso)	700,00		0,00	0,00
31-12-2019				1	Economia	PASSAGGIO A DEFINITIVO RADIAZIONE RESIDUI ATTIVI E PASSVI	2019 CONSIGLIO 20 del 06-05-2020(In Corso)		-700,00	
2018	4721	1	12-10-2018	2018	PROGRAMMA ERASMUS PLUS 2017 - SETTORE ISTRUZIONE SUPERIORE AZIONE CHIA	2018 DECRETI 882 del 09-10-2018(In Corso)	1.050,00		955,00	0,00
31-12-2019				1	Economia	PASSAGGIO A DEFINITIVO RADIAZIONE RESIDUI ATTIVI E PASSVI	2019 CONSIGLIO 20 del 06-05-2020(In Corso)		-95,00	
2018	4722	1	12-10-2018	2018	PROGRAMMA ERASMUS PLUS 2017 - SETTORE ISTRUZIONE SUPERIORE AZIONE CHIA	2018 DECRETI 882 del 09-10-2018(In Corso)	1.600,00		792,23	0,00
31-12-2019				1	Economia	PASSAGGIO A DEFINITIVO RADIAZIONE RESIDUI ATTIVI E PASSVI	2019 CONSIGLIO 20 del 06-05-2020(In Corso)		-807,77	

STAMPA ELENCO STORNI SU IMPEGNI

Pagina: 84

Capitolo: 114.900					Trasferimenti correnti a Ministero dell'Istruzione - Istituzioni scolastiche					
Estremi Impegno (Anno - NumDoc - NumDett - Data - AnnoResiduo)					Note Impegno	Delibera	Importo Originario		Importo Attuale	Disponibilità
Estremi Storno (Data - Numero - TipoStorno)					Note Storno		Importo Storno			
2018	4890	1	18-10-2018	2018	PROCEDURA FINALIZZATA ALLA STIPULA DI ACCORDI EX ART. 15 L. 241/1990 N	2018 DECRETI 784 del 26-09-2018(In Corso)	2.500,00		2.487,36	0,00
31-12-2019				1	Economia	PASSAGGIO A DEFINITIVO RADIAZIONE RESIDUI ATTIVI E PASSVI	2019 CONSIGLIO 20 del 06-05-2020(In Corso)		-12,64	
2018	4891	1	18-10-2018	2018	PROCEDURA FINALIZZATA ALLA STIPULA DI ACCORDI EX ART. 15 L. 241/1990 N	2018 DECRETI 784 del 26-09-2018(In Corso)	2.500,00		2.393,42	0,00
31-12-2019				1	Economia	PASSAGGIO A DEFINITIVO RADIAZIONE RESIDUI ATTIVI E PASSVI	2019 CONSIGLIO 20 del 06-05-2020(In Corso)		-106,58	
2018	4892	1	18-10-2018	2018	PROCEDURA FINALIZZATA ALLA STIPULA DI ACCORDI EX ART. 15 L. 241/1990 N	2018 DECRETI 784 del 26-09-2018(In Corso)	2.500,00		2.499,56	0,00
31-12-2019				1	Economia	PASSAGGIO A DEFINITIVO RADIAZIONE RESIDUI ATTIVI E PASSVI	2019 CONSIGLIO 20 del 06-05-2020(In Corso)		-0,44	
2018	5096	1	29-10-2018	2018	PROCEDURA FINALIZZATA ALLA STIPULA DI ACCORDI EX ART. 15 L. 241/1990 N	2018 DECRETI 894 del 11-10-2018(In Corso)	2.500,00		2.499,56	0,00
31-12-2019				1	Economia	PASSAGGIO A DEFINITIVO RADIAZIONE RESIDUI ATTIVI E PASSVI	2019 CONSIGLIO 20 del 06-05-2020(In Corso)		-0,44	
2018	5097	1	29-10-2018	2018	PROCEDURA FINALIZZATA ALLA STIPULA DI ACCORDI EX ART. 15 L. 241/1990 N	2018 DECRETI 894 del 11-10-2018(In Corso)	2.500,00		2.319,00	0,00
31-12-2019				1	Economia	PASSAGGIO A DEFINITIVO RADIAZIONE RESIDUI ATTIVI E PASSVI	2019 CONSIGLIO 20 del 06-05-2020(In Corso)		-181,00	
2018	5098	1	29-10-2018	2018	PROCEDURA FINALIZZATA ALLA STIPULA DI ACCORDI EX ART. 15 L. 241/1990 N	2018 DECRETI 894 del 11-10-2018(In Corso)	2.500,00		2.083,45	0,00
31-12-2019				1	Economia	PASSAGGIO A DEFINITIVO RADIAZIONE RESIDUI ATTIVI E PASSVI	2019 CONSIGLIO 20 del 06-05-2020(In Corso)		-416,55	
2018	5099	1	29-10-2018	2018	PROCEDURA FINALIZZATA ALLA STIPULA DI ACCORDI EX ART. 15 L. 241/1990 N	2018 DECRETI 894 del 11-10-2018(In Corso)	2.500,00		2.319,00	0,00
31-12-2019				1	Economia	PASSAGGIO A DEFINITIVO RADIAZIONE RESIDUI ATTIVI E PASSVI	2019 CONSIGLIO 20 del 06-05-2020(In Corso)		-181,00	

STAMPA ELENCO STORNI SU IMPEGNI

Pagina: 85

Capitolo: 114.900					Trasferimenti correnti a Ministero dell'Istruzione - Istituzioni scolastiche					
Estremi Impegno (Anno - NumDoc - NumDett - Data - AnnoResiduo)					Note Impegno	Delibera	Importo Originario		Importo Attuale	Disponibilità
Estremi Storno (Data - Numero - TipoStorno)					Note Storno		Importo Storno			
2018	5101	1	29-10-2018	2018	PROCEDURA FINALIZZATA ALLA STIPULA DI ACCORDI EX ART. 15 L. 241/1990 N	2018 DECRETI 894 del 11-10-2018(In Corso)	2.500,00		2.489,80	0,00
31-12-2019				1	Economia	PASSAGGIO A DEFINITIVO RADIAZIONE RESIDUI ATTIVI E PASSVI	2019 CONSIGLIO 20 del 06-05-2020(In Corso)		-10,20	
2018	5102	1	29-10-2018	2018	PROCEDURA FINALIZZATA ALLA STIPULA DI ACCORDI EX ART. 15 L. 241/1990 N	2018 DECRETI 894 del 11-10-2018(In Corso)	2.500,00		2.489,39	0,00
31-12-2019				1	Economia	PASSAGGIO A DEFINITIVO RADIAZIONE RESIDUI ATTIVI E PASSVI	2019 CONSIGLIO 20 del 06-05-2020(In Corso)		-10,61	
2018	5103	1	29-10-2018	2018	PROCEDURA FINALIZZATA ALLA STIPULA DI ACCORDI EX ART. 15 L. 241/1990 N	2018 DECRETI 894 del 11-10-2018(In Corso)	2.500,00		2.490,00	0,00
31-12-2019				1	Economia	PASSAGGIO A DEFINITIVO RADIAZIONE RESIDUI ATTIVI E PASSVI	2019 CONSIGLIO 20 del 06-05-2020(In Corso)		-10,00	
2018	5104	1	29-10-2018	2018	PROCEDURA FINALIZZATA ALLA STIPULA DI ACCORDI EX ART. 15 L. 241/1990 N	2018 DECRETI 894 del 11-10-2018(In Corso)	2.500,00		2.489,78	0,00
31-12-2019				1	Economia	PASSAGGIO A DEFINITIVO RADIAZIONE RESIDUI ATTIVI E PASSVI	2019 CONSIGLIO 20 del 06-05-2020(In Corso)		-10,22	
2018	5105	1	29-10-2018	2018	PROCEDURA FINALIZZATA ALLA STIPULA DI ACCORDI EX ART. 15 L. 241/1990 N	2018 DECRETI 894 del 11-10-2018(In Corso)	2.500,00		2.490,00	0,00
31-12-2019				1	Economia	PASSAGGIO A DEFINITIVO RADIAZIONE RESIDUI ATTIVI E PASSVI	2019 CONSIGLIO 20 del 06-05-2020(In Corso)		-10,00	
2018	5107	1	29-10-2018	2018	PROCEDURA FINALIZZATA ALLA STIPULA DI ACCORDI EX ART. 15 L. 241/1990 N	2018 DECRETI 894 del 11-10-2018(In Corso)	2.500,00		2.490,00	0,00
31-12-2019				1	Economia	PASSAGGIO A DEFINITIVO RADIAZIONE RESIDUI ATTIVI E PASSVI	2019 CONSIGLIO 20 del 06-05-2020(In Corso)		-10,00	
2018	5243	1	07-11-2018	2018	PROGRAMMA ERASMUS PLUS 2017 - SETTORE ISTRUZIONE SUPERIORE AZIONE CHIA	2018 DECRETI 993 del 05-11-2018(In Corso)	47,00		0,00	0,00
31-12-2019				1	Economia	PASSAGGIO A DEFINITIVO RADIAZIONE RESIDUI ATTIVI E PASSVI	2019 CONSIGLIO 20 del 06-05-2020(In Corso)		-47,00	

STAMPA ELENCO STORNI SU IMPEGNI

Pagina: 86

Capitolo: 114.900					Trasferimenti correnti a Ministero dell'Istruzione - Istituzioni scolastiche					
Estremi Impegno (Anno - NumDoc - NumDett - Data - AnnoResiduo)					Note Impegno	Delibera	Importo Originario		Importo Attuale	Disponibilità
Estremi Storno (Data - Numero - TipoStorno)					Note Storno		Importo Storno			
2018	5626	1	13-11-2018	2018	PROCEDURA FINALIZZATA ALLA STIPULA DI ACCORDI EX ART. 15 L. 241/1990 N	2018 DECRETI 901 del 12-10-2018(In Corso)	2.500,00		2.380,00	0,00
31-12-2019				1	Economia	PASSAGGIO A DEFINITIVO RADIAZIONE RESIDUI ATTIVI E PASSVI	2019 CONSIGLIO 20 del 06-05-2020(In Corso)		-120,00	
2018	5627	1	13-11-2018	2018	PROCEDURA FINALIZZATA ALLA STIPULA DI ACCORDI EX ART. 15 L. 241/1990 N	2018 DECRETI 901 del 12-10-2018(In Corso)	2.500,00		2.498,45	0,00
31-12-2019				1	Economia	PASSAGGIO A DEFINITIVO RADIAZIONE RESIDUI ATTIVI E PASSVI	2019 CONSIGLIO 20 del 06-05-2020(In Corso)		-1,55	
2018	5883	1	19-11-2018	2018	PROCEDURA FINALIZZATA ALLA STIPULA DI ACCORDI EX ART. 15 L. 241/1990 N	2018 DECRETI 930 del 18-10-2018(In Corso)	2.500,00		0,00	0,00
31-12-2019				1	Economia	PASSAGGIO A DEFINITIVO RADIAZIONE RESIDUI ATTIVI E PASSVI	2019 CONSIGLIO 20 del 06-05-2020(In Corso)		-2.500,00	
2018	5884	1	19-11-2018	2018	PROCEDURA FINALIZZATA ALLA STIPULA DI ACCORDI EX ART. 15 L. 241/1990 N	2018 DECRETI 930 del 18-10-2018(In Corso)	2.500,00		2.499,00	0,00
31-12-2019				1	Economia	PASSAGGIO A DEFINITIVO RADIAZIONE RESIDUI ATTIVI E PASSVI	2019 CONSIGLIO 20 del 06-05-2020(In Corso)		-1,00	
2018	5885	1	19-11-2018	2018	PROCEDURA FINALIZZATA ALLA STIPULA DI ACCORDI EX ART. 15 L. 241/1990 N	2018 DECRETI 930 del 18-10-2018(In Corso)	2.500,00		1.965,20	0,00
31-12-2019				1	Economia	PASSAGGIO A DEFINITIVO RADIAZIONE RESIDUI ATTIVI E PASSVI	2019 CONSIGLIO 20 del 06-05-2020(In Corso)		-534,80	
2018	5886	1	19-11-2018	2018	PROCEDURA FINALIZZATA ALLA STIPULA DI ACCORDI EX ART. 15 L. 241/1990 N	2018 DECRETI 930 del 18-10-2018(In Corso)	2.500,00		2.380,00	0,00
31-12-2019				1	Economia	PASSAGGIO A DEFINITIVO RADIAZIONE RESIDUI ATTIVI E PASSVI	2019 CONSIGLIO 20 del 06-05-2020(In Corso)		-120,00	
2018	5889	1	19-11-2018	2018	PROCEDURA FINALIZZATA ALLA STIPULA DI ACCORDI EX ART. 15 L. 241/1990 N	2018 DECRETI 930 del 18-10-2018(In Corso)	2.500,00		2.499,99	0,00
31-12-2019				1	Economia	PASSAGGIO A DEFINITIVO RADIAZIONE RESIDUI ATTIVI E PASSVI	2019 CONSIGLIO 20 del 06-05-2020(In Corso)		-0,01	

STAMPA ELENCO STORNI SU IMPEGNI

Pagina: 87

Capitolo: 114.900					Trasferimenti correnti a Ministero dell'Istruzione - Istituzioni scolastiche						
Estremi Impegno (Anno - NumDoc - NumDett - Data - AnnoResiduo)					Note Impegno	Delibera	Importo Originario		Importo Attuale	Disponibilità	
Estremi Storno (Data - Numero - TipoStorno)					Note Storno		Importo Storno				
2018	5890	1	19-11-2018	2018	PROCEDURA FINALIZZATA ALLA STIPULA DI ACCORDI EX ART. 15 L. 241/1990 N	2018 DECRETI 930 del 18-10-2018(In Corso)	2.500,00		2.499,00	0,00	
31-12-2019				1	Economia	PASSAGGIO A DEFINITIVO RADIAZIONE RESIDUI ATTIVI E PASSVI	2019 CONSIGLIO 20 del 06-05-2020(In Corso)		-1,00		
2018	6135	1	23-11-2018	2018	SOTT C G99F18000410006 PREFINANZIAMENTO ERASMUS+ 2018-1-AT01-KA229-039	2018 DECRETI 1056 del 20-11-2018(In Corso)	2.576,00		2.248,00	0,00	
31-12-2019				1	Economia	PASSAGGIO A DEFINITIVO RADIAZIONE RESIDUI ATTIVI E PASSVI	2019 CONSIGLIO 20 del 06-05-2020(In Corso)		-328,00		
2018	6467	1	30-11-2018	2018	SOTT C D73I18000150006 ERASMUS+ 2018-1-IT02-KA215-000013 1	2018 DECRETI 1087 del 29-11-2018(In Corso)	400,00		148,56	0,00	
31-12-2019				1	Economia	PASSAGGIO A DEFINITIVO RADIAZIONE RESIDUI ATTIVI E PASSVI	2019 CONSIGLIO 20 del 06-05-2020(In Corso)		-251,44		
2018	6468	1	30-11-2018	2018	SOTT C G64F18000450006 ERASMUS+ 2018-1-IT02-KA215-000013 2	2018 DECRETI 1087 del 29-11-2018(In Corso)	570,00		168,52	0,00	
31-12-2019				1	Economia	PASSAGGIO A DEFINITIVO RADIAZIONE RESIDUI ATTIVI E PASSVI	2019 CONSIGLIO 20 del 06-05-2020(In Corso)		-401,48		
2018	6761	1	06-12-2018	2018	SOTT C H79F18000470006 PREFINANZIAMENTO ERASMUS+ 2018-1-NL01-KA229-039	2018 DECRETI 1103 del 04-12-2018(In Corso)	7.267,00		0,00	0,00	
31-12-2019				1	Economia	PASSAGGIO A DEFINITIVO RADIAZIONE RESIDUI ATTIVI E PASSVI	2019 CONSIGLIO 20 del 06-05-2020(In Corso)		-7.267,00		
2018	7646	1	20-12-2018	2018	ACC EX ART. 15 L. 241/90 FRA INDIRE E ISTITUTO OMNICOMPRESIVO "G. SP	2018 DECRETI 1190 del 19-12-2018(In Corso)	10.000,00		9.090,59	0,00	
31-12-2019				1	Economia	PASSAGGIO A DEFINITIVO RADIAZIONE RESIDUI ATTIVI E PASSVI	2019 CONSIGLIO 20 del 06-05-2020(In Corso)		-909,41		
TOTALI CAPITOLO: 114.900								1.481.560,67	-712.033,44	769.527,23	80,00

STAMPA ELENCO STORNI SU IMPEGNI

Pagina: 88

Capitolo: 114.902					Trasferimenti correnti a Comuni					
Estremi Impegno (Anno - NumDoc - NumDett - Data - AnnoResiduo)					Note Impegno	Delibera	Importo Originario		Importo Attuale	Disponibilità
Estremi Storno (Data - Numero - TipoStorno)					Note Storno		Importo Storno			
2017	3148	1	21-07-2017	2017	SOTT C H19G17000070006 PREFINANZIAMENTO ERASMUS+ 2017-1-IT02-KA103-035	2017 DECRETI 406 del 11-07-2017(In Corso)	5.363,00		0,00	0,00
31-12-2019			1	Economia	PASSAGGIO A DEFINITIVO RADIAZIONE RESIDUI ATTIVI E PASSVI	2019 CONSIGLIO 20 del 06-05-2020(In Corso)		-5.363,00		
2018	3018	1	17-07-2018	2018	SOTT C C67I18000130006 PREFINANZIAMENTO ERASMUS+ 2018-1-IT02-KA103-047	2018 DECRETI 504 del 16-07-2018(In Corso)	1.228,40		0,00	0,00
31-12-2019			1	Economia	PASSAGGIO A DEFINITIVO RADIAZIONE RESIDUI ATTIVI E PASSVI	2019 CONSIGLIO 20 del 06-05-2020(In Corso)		-1.228,40		
2018	3662	1	04-09-2018	2018	SOTT C H14F18000060006 PREFINANZIAMENTO ERASMUS+ 2018-1-IT02-KA103-047	2018 DECRETI 644 del 03-09-2018(In Corso)	5.230,40		0,00	0,00
31-12-2019			1	Economia	PASSAGGIO A DEFINITIVO RADIAZIONE RESIDUI ATTIVI E PASSVI	2019 CONSIGLIO 20 del 06-05-2020(In Corso)		-5.230,40		
TOTALI CAPITOLO: 114.902							11.821,80	-11.821,80	0,00	0,00

STAMPA ELENCO STORNI SU IMPEGNI

Pagina: 89

Capitolo: 114.903					Trasferimenti correnti a Università					
Estremi Impegno (Anno - NumDoc - NumDett - Data - AnnoResiduo)					Note Impegno	Delibera	Importo Originario		Importo Attuale	Disponibilità
Estremi Storno (Data - Numero - TipoStorno)					Note Storno		Importo Storno			
2017	1930	1	15-06-2017	2017	SOTT C D86J17000260006 PREFINANZIAMENTO ERASMUS + 2017-1-IT02-KA103-03	2017 DECRETI 282 del 29-05-2017(In Corso)	69.926,00		0,00	0,00
31-12-2019				1	Economia	PASSAGGIO A DEFINITIVO RADIAZIONE RESIDUI ATTIVI E PASSVI	2019 CONSIGLIO 20 del 06-05-2020(In Corso)		-69.926,00	
2017	1945	1	15-06-2017	2017	SOTT C J83J17000050006 PREFINANZIAMENTO ERASMUS+ 2017-1-IT02-KA103-035	2017 DECRETI 282 del 29-05-2017(In Corso)	180,00		0,00	0,00
31-12-2019				1	Economia	PASSAGGIO A DEFINITIVO RADIAZIONE RESIDUI ATTIVI E PASSVI	2019 CONSIGLIO 20 del 06-05-2020(In Corso)		-180,00	
2017	2192	1	20-06-2017	2017	SOTT C F66G17000140006 PREFINANZIAMENTO ERASMUS+ 2017-1-IT02-KA103-035	2017 DECRETI 301 del 01-06-2017(In Corso)	18.145,00		0,00	0,00
31-12-2019				1	Economia	PASSAGGIO A DEFINITIVO RADIAZIONE RESIDUI ATTIVI E PASSVI	2019 CONSIGLIO 20 del 06-05-2020(In Corso)		-18.145,00	
2017	2194	1	20-06-2017	2017	SOTT C B26J17000230006 PREFINANZIAMENTO ERASMUS+ 2017-1-IT02-KA103-035	2017 DECRETI 301 del 01-06-2017(In Corso)	1.800,00		0,00	0,00
31-12-2019				1	Economia	PASSAGGIO A DEFINITIVO RADIAZIONE RESIDUI ATTIVI E PASSVI	2019 CONSIGLIO 20 del 06-05-2020(In Corso)		-1.800,00	
2017	2534	1	06-07-2017	2017	SOTT C J73J17000000005 PREFINANZIAMENTO ERASMUS+ 2017-1-IT02-KA103-035	2017 DECRETI 361 del 23-06-2017(In Corso)	17.174,00		0,00	0,00
31-12-2019				1	Economia	PASSAGGIO A DEFINITIVO RADIAZIONE RESIDUI ATTIVI E PASSVI	2019 CONSIGLIO 20 del 06-05-2020(In Corso)		-17.174,00	
2017	2542	1	06-07-2017	2017	SOTT C F16G17000520006 PREFINANZIAMENTO ERASMUS+ 2017-1-IT02-KA103-036	2017 DECRETI 361 del 23-06-2017(In Corso)	16.501,00		7.050,00	0,00
31-12-2019				1	Economia	PASSAGGIO A DEFINITIVO RADIAZIONE RESIDUI ATTIVI E PASSVI	2019 CONSIGLIO 20 del 06-05-2020(In Corso)		-9.451,00	
2017	2551	1	06-07-2017	2017	SOTT C E16J17000420002 PREFINANZIAMENTO ERASMUS+ 2017-1-IT02-KA103-035	2017 DECRETI 361 del 23-06-2017(In Corso)	11.255,67		0,00	0,00
31-12-2019				1	Economia	PASSAGGIO A DEFINITIVO RADIAZIONE RESIDUI ATTIVI E PASSVI	2019 CONSIGLIO 20 del 06-05-2020(In Corso)		-11.255,67	

STAMPA ELENCO STORNI SU IMPEGNI

Pagina: 90

Capitolo: 114.903					Trasferimenti correnti a Università					
Estremi Impegno (Anno - NumDoc - NumDett - Data - AnnoResiduo)					Note Impegno	Delibera	Importo Originario		Importo Attuale	Disponibilità
Estremi Storno (Data - Numero - TipoStorno)					Note Storno		Importo Storno			
2017	2553	1	06-07-2017	2017	SOTT C G26G17000110006 PREFINANZIAMENTO ERASMUS+ 2017-1-IT02-KA103-035	2017 DECRETI 361 del 23-06-2017(In Corso)	4.600,00		0,00	0,00
31-12-2019				1	Economia	PASSAGGIO A DEFINITIVO RADIAZIONE RESIDUI ATTIVI E PASSVI	2019 CONSIGLIO 20 del 06-05-2020(In Corso)		-4.600,00	
2017	2554	1	06-07-2017	2017	SOTT C G26G17000120006 PREFINANZIAMENTO ERASMUS+ 2017-1-IT02-KA103-035	2017 DECRETI 361 del 23-06-2017(In Corso)	55.633,00		42.595,00	0,00
31-12-2019				1	Economia	PASSAGGIO A DEFINITIVO RADIAZIONE RESIDUI ATTIVI E PASSVI	2019 CONSIGLIO 20 del 06-05-2020(In Corso)		-13.038,00	
2017	3102	1	21-07-2017	2017	SOTT C J19D17000390006 PREFINANZIAMENTO ERASMUS+ 2017-1-IT02-KA103-035	2017 DECRETI 385 del 03-07-2017(In Corso)	61.764,00		40.606,00	0,00
31-12-2019				1	Economia	PASSAGGIO A DEFINITIVO RADIAZIONE RESIDUI ATTIVI E PASSVI	2019 CONSIGLIO 20 del 06-05-2020(In Corso)		-21.158,00	
2017	3105	1	21-07-2017	2017	SOTT C B19D17007770006 PREFINANZIAMENTO ERASMUS+ 2017-1-IT02-KA103-035	2017 DECRETI 385 del 03-07-2017(In Corso)	19.897,00		0,00	0,00
31-12-2019				1	Economia	PASSAGGIO A DEFINITIVO RADIAZIONE RESIDUI ATTIVI E PASSVI	2019 CONSIGLIO 20 del 06-05-2020(In Corso)		-19.897,00	
2017	3111	1	21-07-2017	2017	SOTT C C39D17000160005 PREFINANZIAMENTO ERASMUS+ 2017-1-IT02-KA103-035	2017 DECRETI 385 del 03-07-2017(In Corso)	548,00		0,00	0,00
31-12-2019				1	Economia	PASSAGGIO A DEFINITIVO RADIAZIONE RESIDUI ATTIVI E PASSVI	2019 CONSIGLIO 20 del 06-05-2020(In Corso)		-548,00	
2017	3130	1	21-07-2017	2017	SOTT C E16G17000360006 PREFINANZIAMENTO ERASMUS+ 2017-1-IT02-KA107-035	2017 DECRETI 401 del 10-07-2017(In Corso)	4.610,00		4.440,00	0,00
31-12-2019				1	Economia	PASSAGGIO A DEFINITIVO RADIAZIONE RESIDUI ATTIVI E PASSVI	2019 CONSIGLIO 20 del 06-05-2020(In Corso)		-170,00	
2017	3131	1	21-07-2017	2017	SOTT C E16J17000620002 PREFINANZIAMENTO ERASMUS+ 2017-1-IT02-KA107-035	2017 DECRETI 401 del 10-07-2017(In Corso)	208.003,80		152.615,80	0,00
31-12-2019				1	Economia	PASSAGGIO A DEFINITIVO RADIAZIONE RESIDUI ATTIVI E PASSVI	2019 CONSIGLIO 20 del 06-05-2020(In Corso)		-55.388,00	

STAMPA ELENCO STORNI SU IMPEGNI

Pagina: 91

Capitolo: 114.903					Trasferimenti correnti a Università				
Estremi Impegno (Anno - NumDoc - NumDett - Data - AnnoResiduo)					Note Impegno	Delibera	Importo Originario	Importo Attuale	Disponibilità
Estremi Storno (Data - Numero - TipoStorno)					Note Storno		Importo Storno		
2017	3134	1	21-07-2017	2017	SOTT C F73G17000150006 PREFINANZIAMENTO ERASMUS+ 2017-1-IT02-KA107-035	2017 DECRETI 401 del 10-07-2017(In Corso)	57.844,00	0,00	0,00
31-12-2019				1	Economia	PASSAGGIO A DEFINITIVO RADIAZIONE RESIDUI ATTIVI E PASSVI	2019 CONSIGLIO 20 del 06-05-2020(In Corso)	-57.844,00	
2017	3135	1	21-07-2017	2017	SOTT C G47H07000950006 PREFINANZIAMENTO ERASMUS+ 2017-1-IT02-KA107-035	2017 DECRETI 401 del 10-07-2017(In Corso)	47.434,00	0,00	0,00
31-12-2019				1	Economia	PASSAGGIO A DEFINITIVO RADIAZIONE RESIDUI ATTIVI E PASSVI	2019 CONSIGLIO 20 del 06-05-2020(In Corso)	-47.434,00	
2017	3136	1	21-07-2017	2017	SOTT C J19D17000460006 PREFINANZIAMENTO ERASMUS+ 2017-1-IT02-KA107-035	2017 DECRETI 401 del 10-07-2017(In Corso)	24.050,00	0,00	0,00
31-12-2019				1	Economia	PASSAGGIO A DEFINITIVO RADIAZIONE RESIDUI ATTIVI E PASSVI	2019 CONSIGLIO 20 del 06-05-2020(In Corso)	-24.050,00	
2017	3139	1	21-07-2017	2017	SOTT C I56D1700080005 PREFINANZIAMENTO ERASMUS+ 2017-1-IT02-KA107-036	2017 DECRETI 401 del 10-07-2017(In Corso)	72.785,40	23.560,40	0,00
31-12-2019				1	Economia	PASSAGGIO A DEFINITIVO RADIAZIONE RESIDUI ATTIVI E PASSVI	2019 CONSIGLIO 20 del 06-05-2020(In Corso)	-49.225,00	
2017	3143	1	21-07-2017	2017	SOTT C J83J17000060002 PREFINANZIAMENTO ERASMUS+ 2017-1-IT02-KA107-036	2017 DECRETI 401 del 10-07-2017(In Corso)	247.809,60	174.073,60	0,00
31-12-2019				1	Economia	PASSAGGIO A DEFINITIVO RADIAZIONE RESIDUI ATTIVI E PASSVI	2019 CONSIGLIO 20 del 06-05-2020(In Corso)	-73.736,00	
2017	3144	1	21-07-2017	2017	SOTT C F19D17000770006 PREFINANZIAMENTO ERASMUS+ 2017-1-IT02-KA107-036	2017 DECRETI 401 del 10-07-2017(In Corso)	18.420,00	1.120,00	0,00
31-12-2019				1	Economia	PASSAGGIO A DEFINITIVO RADIAZIONE RESIDUI ATTIVI E PASSVI	2019 CONSIGLIO 20 del 06-05-2020(In Corso)	-17.300,00	
2017	3145	1	21-07-2017	2017	SOTT C E99D17001980006 PREFINANZIAMENTO ERASMUS+ 2017-1-IT02-KA107-036	2017 DECRETI 401 del 10-07-2017(In Corso)	75.000,00	0,00	0,00
31-12-2019				1	Economia	PASSAGGIO A DEFINITIVO RADIAZIONE RESIDUI ATTIVI E PASSVI	2019 CONSIGLIO 20 del 06-05-2020(In Corso)	-75.000,00	

STAMPA ELENCO STORNI SU IMPEGNI

Pagina: 92

Capitolo: 114.903										Trasferimenti correnti a Università				
Estremi Impegno (Anno - NumDoc - NumDett - Data - AnnoResiduo)					Note Impegno	Delibera	Importo Originario		Importo Attuale	Disponibilità				
Estremi Storno (Data - Numero - TipoStorno)					Note Storno		Importo Storno							
2017	3181	1	24-07-2017	2017	SOTT C B16J17000670006 PREFINANZIAMENTO ERASMUS+ 2017-1-IT02-KA107-035	2017 DECRETI 420 del 17-07-2017(In Corso)	22.254,80		20.814,80	0,00				
31-12-2019				1	Economia	PASSAGGIO A DEFINITIVO RADIAZIONE RESIDUI ATTIVI E PASSVI	2019 CONSIGLIO 20 del 06-05-2020(In Corso)		-1.440,00					
2017	3183	1	24-07-2017	2017	SOTT C E69D17002000006 PREFINANZIAMENTO ERASMUS+ 2017-1-IT02-KA107-035	2017 DECRETI 420 del 17-07-2017(In Corso)	44.914,00		43.503,00	0,00				
31-12-2019				1	Economia	PASSAGGIO A DEFINITIVO RADIAZIONE RESIDUI ATTIVI E PASSVI	2019 CONSIGLIO 20 del 06-05-2020(In Corso)		-1.411,00					
2017	3185	1	24-07-2017	2017	SOTT C B63G17000620006 PREFINANZIAMENTO ERASMUS+ 2017-1-IT02-KA107-036	2017 DECRETI 420 del 17-07-2017(In Corso)	106.546,80		0,00	0,00				
31-12-2019				1	Economia	PASSAGGIO A DEFINITIVO RADIAZIONE RESIDUI ATTIVI E PASSVI	2019 CONSIGLIO 20 del 06-05-2020(In Corso)		-106.546,80					
2017	3187	1	24-07-2017	2017	SOTT C J56G17000170006 PREFINANZIAMENTO ERASMUS+ 2017-1-IT02-KA107-036	2017 DECRETI 420 del 17-07-2017(In Corso)	22.040,00		1.649,00	0,00				
31-12-2019				1	Economia	PASSAGGIO A DEFINITIVO RADIAZIONE RESIDUI ATTIVI E PASSVI	2019 CONSIGLIO 20 del 06-05-2020(In Corso)		-20.391,00					
2017	3189	1	24-07-2017	2017	SOTT C B26J17000320006 PREFINANZIAMENTO ERASMUS+ 2017-1-IT02-KA107-035	2017 DECRETI 420 del 17-07-2017(In Corso)	5.850,00		0,00	0,00				
31-12-2019				1	Economia	PASSAGGIO A DEFINITIVO RADIAZIONE RESIDUI ATTIVI E PASSVI	2019 CONSIGLIO 20 del 06-05-2020(In Corso)		-5.850,00					
2017	3723	1	06-09-2017	2017	SOTT C B89D17007620006 PREFINANZIAMENTO ERASMUS+ 2017-1-IT02-KA103-035	2017 DECRETI 481 del 22-08-2017(In Corso)	297,00		0,00	0,00				
31-12-2019				1	Economia	PASSAGGIO A DEFINITIVO RADIAZIONE RESIDUI ATTIVI E PASSVI	2019 CONSIGLIO 20 del 06-05-2020(In Corso)		-297,00					
2017	3745	1	06-09-2017	2017	SOTT C D39D17001300006 PREFINANZIAMENTO ERASMUS+ 2017-1-IT02-KA107-035	2017 DECRETI 486 del 22-08-2017(In Corso)	30.587,40		11.561,40	0,00				
31-12-2019				1	Economia	PASSAGGIO A DEFINITIVO RADIAZIONE RESIDUI ATTIVI E PASSVI	2019 CONSIGLIO 20 del 06-05-2020(In Corso)		-19.026,00					

STAMPA ELENCO STORNI SU IMPEGNI

Pagina: 93

Capitolo: 114.903					Trasferimenti correnti a Università				
Estremi Impegno (Anno - NumDoc - NumDett - Data - AnnoResiduo)					Note Impegno	Delibera	Importo Originario	Importo Attuale	Disponibilità
Estremi Storno (Data - Numero - TipoStorno)					Note Storno		Importo Storno		
2017	3746	1	06-09-2017	2017	SOTT C B76J17000550006 PREFINANZIAMENTO ERASMUS+ 2017-1-IT02-KA107-036	2017 DECRETI 486 del 22-08-2017(In Corso)	99.749,60	87.856,60	0,00
31-12-2019				1	Economia	PASSAGGIO A DEFINITIVO RADIAZIONE RESIDUI ATTIVI E PASSVI	2019 CONSIGLIO 20 del 06-05-2020(In Corso)	-11.893,00	
2017	3747	1	06-09-2017	2017	SOTT C I39J17000120006 PREFINANZIAMENTO ERASMUS+ 2017-1-IT02-KA107-036	2017 DECRETI 486 del 22-08-2017(In Corso)	43.133,00	19.868,00	0,00
31-12-2019				1	Economia	PASSAGGIO A DEFINITIVO RADIAZIONE RESIDUI ATTIVI E PASSVI	2019 CONSIGLIO 20 del 06-05-2020(In Corso)	-23.265,00	
2017	3749	1	06-09-2017	2017	SOTT C F27B17000190006 PREFINANZIAMENTO ERASMUS+ 2017-1-IT02-KA107-036	2017 DECRETI 486 del 22-08-2017(In Corso)	36.588,00	0,00	0,00
31-12-2019				1	Economia	PASSAGGIO A DEFINITIVO RADIAZIONE RESIDUI ATTIVI E PASSVI	2019 CONSIGLIO 20 del 06-05-2020(In Corso)	-36.588,00	
2017	3750	1	06-09-2017	2017	SOTT C H42F17001180006 PREFINANZIAMENTO ERASMUS+ 2017-1-IT02-KA107-035	2017 DECRETI 486 del 22-08-2017(In Corso)	22.010,80	3.340,80	0,00
31-12-2019				1	Economia	PASSAGGIO A DEFINITIVO RADIAZIONE RESIDUI ATTIVI E PASSVI	2019 CONSIGLIO 20 del 06-05-2020(In Corso)	-18.670,00	
2017	3751	1	06-09-2017	2017	SOTT C B36D17000090006 PREFINANZIAMENTO ERASMUS+ 2017-1-IT02-KA107-035	2017 DECRETI 486 del 22-08-2017(In Corso)	3.395,00	3.075,00	0,00
31-12-2019				1	Economia	PASSAGGIO A DEFINITIVO RADIAZIONE RESIDUI ATTIVI E PASSVI	2019 CONSIGLIO 20 del 06-05-2020(In Corso)	-320,00	
2017	3752	1	06-09-2017	2017	SOTT C F86D17000120006 PREFINANZIAMENTO ERASMUS+ 2017-1-IT02-KA107-036	2017 DECRETI 486 del 22-08-2017(In Corso)	76.026,40	0,00	0,00
31-12-2019				1	Economia	PASSAGGIO A DEFINITIVO RADIAZIONE RESIDUI ATTIVI E PASSVI	2019 CONSIGLIO 20 del 06-05-2020(In Corso)	-76.026,40	
2017	3753	1	06-09-2017	2017	SOTT C J46D17000040006 PREFINANZIAMENTO ERASMUS+ 2017-1-IT02-KA107-036	2017 DECRETI 486 del 22-08-2017(In Corso)	16.463,60	10.000,00	0,00
31-12-2019				1	Economia	PASSAGGIO A DEFINITIVO RADIAZIONE RESIDUI ATTIVI E PASSVI	2019 CONSIGLIO 20 del 06-05-2020(In Corso)	-6.463,60	

STAMPA ELENCO STORNI SU IMPEGNI

Pagina: 94

Capitolo: 114.903					Trasferimenti correnti a Università					
Estremi Impegno (Anno - NumDoc - NumDett - Data - AnnoResiduo)					Note Impegno	Delibera	Importo Originario		Importo Attuale	Disponibilità
Estremi Storno (Data - Numero - TipoStorno)					Note Storno		Importo Storno			
2017	3959	1	20-09-2017	2017	SOTT C B89D17012750006 2017-1-IT02-KA107-036255	2017 DECRETI 532 del 11-09-2017(In Corso)	16.155,00		10.423,00	0,00
31-12-2019					1 Economia	PASSAGGIO A DEFINITIVO RADIAZIONE RESIDUI ATTIVI E PASSVI	2019 CONSIGLIO 20 del 06-05-2020(In Corso)		-5.732,00	
2018	1351	1	09-05-2018	2018	PROGRAMMA ERASMUS PLUS 2017 - SETTORE ISTRUZIONE SUPERIORE AZIONE CHIA	2018 DECRETI 266 del 07-05-2018(In Corso)	266,84		0,00	0,00
31-12-2019					1 Economia	PASSAGGIO A DEFINITIVO RADIAZIONE RESIDUI ATTIVI E PASSVI	2019 CONSIGLIO 20 del 06-05-2020(In Corso)		-266,84	
2018	2303	1	28-06-2018	2018	SOTT C D35D18000300006 PREFINANZIAMENTO ERASMUS+ 2018-1-IT02-KA103-047	2018 DECRETI 432 del 26-06-2018(In Corso)	270.569,80		169.214,80	0,00
31-12-2019					1 Economia	PASSAGGIO A DEFINITIVO RADIAZIONE RESIDUI ATTIVI E PASSVI	2019 CONSIGLIO 20 del 06-05-2020(In Corso)		-101.355,00	
2018	2316	1	28-06-2018	2018	SOTT C H77H18001010006 PREFINANZIAMENTO ERASMUS+ 2018-1-IT02-KA103-047	2018 DECRETI 432 del 26-06-2018(In Corso)	34.800,00		34.775,00	0,00
31-12-2019					1 Economia	PASSAGGIO A DEFINITIVO RADIAZIONE RESIDUI ATTIVI E PASSVI	2019 CONSIGLIO 20 del 06-05-2020(In Corso)		-25,00	
2018	2672	1	09-07-2018	2018	SOTT C I19B18000080006 PREFINANZIAMENTO ERASMUS+ 2018-1-IT02-KA103-047	2018 DECRETI 453 del 02-07-2018(In Corso)	11.481,20		0,00	0,00
31-12-2019					1 Economia	PASSAGGIO A DEFINITIVO RADIAZIONE RESIDUI ATTIVI E PASSVI	2019 CONSIGLIO 20 del 06-05-2020(In Corso)		-11.481,20	
2018	2742	1	11-07-2018	2018	SOTT C I51G18000130005 PREFINANZIAMENTO ERASMUS+ 2018-1-IT02-KA103-047	2018 DECRETI 473 del 09-07-2018(In Corso)	328.722,40		229.836,40	0,00
31-12-2019					1 Economia	PASSAGGIO A DEFINITIVO RADIAZIONE RESIDUI ATTIVI E PASSVI	2019 CONSIGLIO 20 del 06-05-2020(In Corso)		-98.886,00	
2018	2894	1	17-07-2018	2018	PROGRAMMA ERASMUS PLUS 2017 - SETTORE ISTRUZIONE SUPERIORE AZIONE CHIA	2018 DECRETI 497 del 16-07-2018(In Corso)	5.600,00		0,00	0,00
31-12-2019					1 Economia	PASSAGGIO A DEFINITIVO RADIAZIONE RESIDUI ATTIVI E PASSVI	2019 CONSIGLIO 20 del 06-05-2020(In Corso)		-5.600,00	

STAMPA ELENCO STORNI SU IMPEGNI

Pagina: 95

Capitolo: 114.903					Trasferimenti correnti a Università					
Estremi Impegno (Anno - NumDoc - NumDett - Data - AnnoResiduo)					Note Impegno	Delibera	Importo Originario		Importo Attuale	Disponibilità
Estremi Storno (Data - Numero - TipoStorno)					Note Storno		Importo Storno			
2018	2895	1	17-07-2018	2018	PROGRAMMA ERASMUS PLUS 2017 - SETTORE ISTRUZIONE SUPERIORE AZIONE CHIA	2018 DECRETI 497 del 16-07-2018(In Corso)	40.247,00		31.487,77	0,00
31-12-2019				1	Economia	PASSAGGIO A DEFINITIVO RADIAZIONE RESIDUI ATTIVI E PASSVI	2019 CONSIGLIO 20 del 06-05-2020(In Corso)		-8.759,23	
2018	2896	1	17-07-2018	2018	PROGRAMMA ERASMUS PLUS 2017 - SETTORE ISTRUZIONE SUPERIORE AZIONE CHIA	2018 DECRETI 497 del 16-07-2018(In Corso)	2.800,00		2.453,00	0,00
31-12-2019				1	Economia	PASSAGGIO A DEFINITIVO RADIAZIONE RESIDUI ATTIVI E PASSVI	2019 CONSIGLIO 20 del 06-05-2020(In Corso)		-347,00	
2018	2897	1	17-07-2018	2018	PROGRAMMA ERASMUS PLUS 2017 - SETTORE ISTRUZIONE SUPERIORE AZIONE CHIA	2018 DECRETI 497 del 16-07-2018(In Corso)	3.800,00		3.390,78	0,00
31-12-2019				1	Economia	PASSAGGIO A DEFINITIVO RADIAZIONE RESIDUI ATTIVI E PASSVI	2019 CONSIGLIO 20 del 06-05-2020(In Corso)		-409,22	
2018	2898	1	17-07-2018	2018	PROGRAMMA ERASMUS PLUS 2017 - SETTORE ISTRUZIONE SUPERIORE AZIONE CHIA	2018 DECRETI 497 del 16-07-2018(In Corso)	4.900,00		0,00	0,00
31-12-2019				1	Economia	PASSAGGIO A DEFINITIVO RADIAZIONE RESIDUI ATTIVI E PASSVI	2019 CONSIGLIO 20 del 06-05-2020(In Corso)		-4.900,00	
2018	2899	1	17-07-2018	2018	PROGRAMMA ERASMUS PLUS 2017 - SETTORE ISTRUZIONE SUPERIORE AZIONE CHIA	2018 DECRETI 497 del 16-07-2018(In Corso)	2.308,00		1.726,16	0,00
31-12-2019				1	Economia	PASSAGGIO A DEFINITIVO RADIAZIONE RESIDUI ATTIVI E PASSVI	2019 CONSIGLIO 20 del 06-05-2020(In Corso)		-581,84	
2018	2900	1	17-07-2018	2018	PROGRAMMA ERASMUS PLUS 2017 - SETTORE ISTRUZIONE SUPERIORE AZIONE CHIA	2018 DECRETI 497 del 16-07-2018(In Corso)	9.800,00		6.174,83	0,00
31-12-2019				1	Economia	PASSAGGIO A DEFINITIVO RADIAZIONE RESIDUI ATTIVI E PASSVI	2019 CONSIGLIO 20 del 06-05-2020(In Corso)		-3.625,17	
2018	2901	1	17-07-2018	2018	PROGRAMMA ERASMUS PLUS 2017 - SETTORE ISTRUZIONE SUPERIORE AZIONE CHIA	2018 DECRETI 497 del 16-07-2018(In Corso)	2.100,00		1.526,00	0,00
31-12-2019				1	Economia	PASSAGGIO A DEFINITIVO RADIAZIONE RESIDUI ATTIVI E PASSVI	2019 CONSIGLIO 20 del 06-05-2020(In Corso)		-574,00	

STAMPA ELENCO STORNI SU IMPEGNI

Pagina: 96

Capitolo: 114.903					Trasferimenti correnti a Università					
Estremi Impegno (Anno - NumDoc - NumDett - Data - AnnoResiduo)					Note Impegno	Delibera	Importo Originario		Importo Attuale	Disponibilità
Estremi Storno (Data - Numero - TipoStorno)					Note Storno		Importo Storno			
2018	2903	1	17-07-2018	2018	PROGRAMMA ERASMUS PLUS 2017 - SETTORE ISTRUZIONE SUPERIORE AZIONE CHIA	2018 DECRETI 497 del 16-07-2018(In Corso)	6.800,00		2.385,00	0,00
31-12-2019				1	Economia	PASSAGGIO A DEFINITIVO RADIAZIONE RESIDUI ATTIVI E PASSVI	2019 CONSIGLIO 20 del 06-05-2020(In Corso)		-4.415,00	
2018	2904	1	17-07-2018	2018	PROGRAMMA ERASMUS PLUS 2017 - SETTORE ISTRUZIONE SUPERIORE AZIONE CHIA	2018 DECRETI 497 del 16-07-2018(In Corso)	13.350,00		0,00	0,00
31-12-2019				1	Economia	PASSAGGIO A DEFINITIVO RADIAZIONE RESIDUI ATTIVI E PASSVI	2019 CONSIGLIO 20 del 06-05-2020(In Corso)		-13.350,00	
2018	2907	1	17-07-2018	2018	PROGRAMMA ERASMUS PLUS 2017 - SETTORE ISTRUZIONE SUPERIORE AZIONE CHIA	2018 DECRETI 497 del 16-07-2018(In Corso)	11.550,00		0,00	0,00
31-12-2019				1	Economia	PASSAGGIO A DEFINITIVO RADIAZIONE RESIDUI ATTIVI E PASSVI	2019 CONSIGLIO 20 del 06-05-2020(In Corso)		-11.550,00	
2018	2908	1	17-07-2018	2018	PROGRAMMA ERASMUS PLUS 2017 - SETTORE ISTRUZIONE SUPERIORE AZIONE CHIA	2018 DECRETI 497 del 16-07-2018(In Corso)	2.250,00		0,00	0,00
31-12-2019				1	Economia	PASSAGGIO A DEFINITIVO RADIAZIONE RESIDUI ATTIVI E PASSVI	2019 CONSIGLIO 20 del 06-05-2020(In Corso)		-2.250,00	
2018	2909	1	17-07-2018	2018	PROGRAMMA ERASMUS PLUS 2017 - SETTORE ISTRUZIONE SUPERIORE AZIONE CHIA	2018 DECRETI 497 del 16-07-2018(In Corso)	50.290,54		32.304,34	0,00
31-12-2019				1	Economia	PASSAGGIO A DEFINITIVO RADIAZIONE RESIDUI ATTIVI E PASSVI	2019 CONSIGLIO 20 del 06-05-2020(In Corso)		-17.986,20	
2018	2910	1	17-07-2018	2018	PROGRAMMA ERASMUS PLUS 2017 - SETTORE ISTRUZIONE SUPERIORE AZIONE CHIA	2018 DECRETI 497 del 16-07-2018(In Corso)	17.850,00		0,00	0,00
31-12-2019				1	Economia	PASSAGGIO A DEFINITIVO RADIAZIONE RESIDUI ATTIVI E PASSVI	2019 CONSIGLIO 20 del 06-05-2020(In Corso)		-17.850,00	
2018	2911	1	17-07-2018	2018	PROGRAMMA ERASMUS PLUS 2017 - SETTORE ISTRUZIONE SUPERIORE AZIONE CHIA	2018 DECRETI 497 del 16-07-2018(In Corso)	12.000,00		11.810,00	0,00
31-12-2019				1	Economia	PASSAGGIO A DEFINITIVO RADIAZIONE RESIDUI ATTIVI E PASSVI	2019 CONSIGLIO 20 del 06-05-2020(In Corso)		-190,00	

STAMPA ELENCO STORNI SU IMPEGNI

Pagina: 97

Capitolo: 114.903					Trasferimenti correnti a Università				
Estremi Impegno (Anno - NumDoc - NumDett - Data - AnnoResiduo)					Note Impegno	Delibera	Importo Originario	Importo Attuale	Disponibilità
Estremi Storno (Data - Numero - TipoStorno)					Note Storno		Importo Storno		
2018	2912	1	17-07-2018	2018	PROGRAMMA ERASMUS PLUS 2017 - SETTORE ISTRUZIONE SUPERIORE AZIONE CHIA	2018 DECRETI 497 del 16-07-2018(In Corso)	3.989,00	0,00	0,00
31-12-2019			1	Economia	PASSAGGIO A DEFINITIVO RADIAZIONE RESIDUI ATTIVI E PASSVI	2019 CONSIGLIO 20 del 06-05-2020(In Corso)		-3.989,00	
2018	2913	1	17-07-2018	2018	PROGRAMMA ERASMUS PLUS 2017 - SETTORE ISTRUZIONE SUPERIORE AZIONE CHIA	2018 DECRETI 497 del 16-07-2018(In Corso)	700,00	0,00	0,00
31-12-2019			1	Economia	PASSAGGIO A DEFINITIVO RADIAZIONE RESIDUI ATTIVI E PASSVI	2019 CONSIGLIO 20 del 06-05-2020(In Corso)		-700,00	
2018	2916	1	17-07-2018	2018	PROGRAMMA ERASMUS PLUS 2017 - SETTORE ISTRUZIONE SUPERIORE AZIONE CHIA	2018 DECRETI 497 del 16-07-2018(In Corso)	55.345,00	39.404,60	0,00
31-12-2019			1	Economia	PASSAGGIO A DEFINITIVO RADIAZIONE RESIDUI ATTIVI E PASSVI	2019 CONSIGLIO 20 del 06-05-2020(In Corso)		-15.940,40	
2018	2917	1	17-07-2018	2018	PROGRAMMA ERASMUS PLUS 2017 - SETTORE ISTRUZIONE SUPERIORE AZIONE CHIA	2018 DECRETI 497 del 16-07-2018(In Corso)	12.600,00	12.505,00	0,00
31-12-2019			1	Economia	PASSAGGIO A DEFINITIVO RADIAZIONE RESIDUI ATTIVI E PASSVI	2019 CONSIGLIO 20 del 06-05-2020(In Corso)		-95,00	
2018	2919	1	17-07-2018	2018	PROGRAMMA ERASMUS PLUS 2017 - SETTORE ISTRUZIONE SUPERIORE AZIONE CHIA	2018 DECRETI 497 del 16-07-2018(In Corso)	2.200,00	0,00	0,00
31-12-2019			1	Economia	PASSAGGIO A DEFINITIVO RADIAZIONE RESIDUI ATTIVI E PASSVI	2019 CONSIGLIO 20 del 06-05-2020(In Corso)		-2.200,00	
2018	2921	1	17-07-2018	2018	PROGRAMMA ERASMUS PLUS 2017 - SETTORE ISTRUZIONE SUPERIORE AZIONE CHIA	2018 DECRETI 497 del 16-07-2018(In Corso)	6.400,00	0,00	0,00
31-12-2019			1	Economia	PASSAGGIO A DEFINITIVO RADIAZIONE RESIDUI ATTIVI E PASSVI	2019 CONSIGLIO 20 del 06-05-2020(In Corso)		-6.400,00	
2018	2922	1	17-07-2018	2018	PROGRAMMA ERASMUS PLUS 2017 - SETTORE ISTRUZIONE SUPERIORE AZIONE CHIA	2018 DECRETI 497 del 16-07-2018(In Corso)	6.550,00	6.246,15	0,00
31-12-2019			1	Economia	PASSAGGIO A DEFINITIVO RADIAZIONE RESIDUI ATTIVI E PASSVI	2019 CONSIGLIO 20 del 06-05-2020(In Corso)		-303,85	

STAMPA ELENCO STORNI SU IMPEGNI

Pagina: 98

Capitolo: 114.903					Trasferimenti correnti a Università					
Estremi Impegno (Anno - NumDoc - NumDett - Data - AnnoResiduo)					Note Impegno	Delibera	Importo Originario		Importo Attuale	Disponibilità
Estremi Storno (Data - Numero - TipoStorno)					Note Storno		Importo Storno			
2018	2924	1	17-07-2018	2018	PROGRAMMA ERASMUS PLUS 2017 - SETTORE ISTRUZIONE SUPERIORE AZIONE CHIA	2018 DECRETI 497 del 16-07-2018(In Corso)	2.620,00		0,00	0,00
31-12-2019				1	Economia	PASSAGGIO A DEFINITIVO RADIAZIONE RESIDUI ATTIVI E PASSVI	2019 CONSIGLIO 20 del 06-05-2020(In Corso)		-2.620,00	
2018	3015	1	17-07-2018	2018	SOTT C B89F18000200006 PREFINANZIAMENTO ERASMUS+ 2018-1-IT02-KA103-047	2018 DECRETI 502 del 16-07-2018(In Corso)	36.400,00		0,00	0,00
31-12-2019				1	Economia	PASSAGGIO A DEFINITIVO RADIAZIONE RESIDUI ATTIVI E PASSVI	2019 CONSIGLIO 20 del 06-05-2020(In Corso)		-36.400,00	
2018	3147	1	24-07-2018	2018	OGGETTO: PROGRAMMA ERASMUS PLUS 2017 - SETTORE ISTRUZIONE SUPERIORE AZ	2018 DECRETI 520 del 23-07-2018(In Corso)	10.200,00		10.115,00	0,00
31-12-2019				1	Economia	PASSAGGIO A DEFINITIVO RADIAZIONE RESIDUI ATTIVI E PASSVI	2019 CONSIGLIO 20 del 06-05-2020(In Corso)		-85,00	
2018	3150	1	24-07-2018	2018	OGGETTO: PROGRAMMA ERASMUS PLUS 2017 - SETTORE ISTRUZIONE SUPERIORE AZ	2018 DECRETI 520 del 23-07-2018(In Corso)	9.400,00		9.230,00	0,00
31-12-2019				1	Economia	PASSAGGIO A DEFINITIVO RADIAZIONE RESIDUI ATTIVI E PASSVI	2019 CONSIGLIO 20 del 06-05-2020(In Corso)		-170,00	
2018	3152	1	24-07-2018	2018	OGGETTO: PROGRAMMA ERASMUS PLUS 2017 - SETTORE ISTRUZIONE SUPERIORE AZ	2018 DECRETI 520 del 23-07-2018(In Corso)	4.200,00		3.977,00	0,00
31-12-2019				1	Economia	PASSAGGIO A DEFINITIVO RADIAZIONE RESIDUI ATTIVI E PASSVI	2019 CONSIGLIO 20 del 06-05-2020(In Corso)		-223,00	
2018	3154	1	24-07-2018	2018	OGGETTO: PROGRAMMA ERASMUS PLUS 2017 - SETTORE ISTRUZIONE SUPERIORE AZ	2018 DECRETI 520 del 23-07-2018(In Corso)	2.252,00		0,00	0,00
31-12-2019				1	Economia	PASSAGGIO A DEFINITIVO RADIAZIONE RESIDUI ATTIVI E PASSVI	2019 CONSIGLIO 20 del 06-05-2020(In Corso)		-2.252,00	
2018	3155	1	24-07-2018	2018	OGGETTO: PROGRAMMA ERASMUS PLUS 2017 - SETTORE ISTRUZIONE SUPERIORE AZ	2018 DECRETI 520 del 23-07-2018(In Corso)	7.263,00		0,00	0,00
31-12-2019				1	Economia	PASSAGGIO A DEFINITIVO RADIAZIONE RESIDUI ATTIVI E PASSVI	2019 CONSIGLIO 20 del 06-05-2020(In Corso)		-7.263,00	

STAMPA ELENCO STORNI SU IMPEGNI

Pagina: 99

Capitolo: 114.903					Trasferimenti correnti a Università					
Estremi Impegno (Anno - NumDoc - NumDett - Data - AnnoResiduo)					Note Impegno	Delibera	Importo Originario		Importo Attuale	Disponibilità
Estremi Storno (Data - Numero - TipoStorno)					Note Storno		Importo Storno			
2018	3156	1	24-07-2018	2018	OGGETTO: PROGRAMMA ERASMUS PLUS 2017 - SETTORE ISTRUZIONE SUPERIORE AZ	2018 DECRETI 520 del 23-07-2018(In Corso)	38.550,00		35.964,24	0,00
31-12-2019				1	Economia	PASSAGGIO A DEFINITIVO RADIAZIONE RESIDUI ATTIVI E PASSVI	2019 CONSIGLIO 20 del 06-05-2020(In Corso)		-2.585,76	
2018	3158	1	24-07-2018	2018	OGGETTO: PROGRAMMA ERASMUS PLUS 2017 - SETTORE ISTRUZIONE SUPERIORE AZ	2018 DECRETI 520 del 23-07-2018(In Corso)	5.400,00		0,00	0,00
31-12-2019				1	Economia	PASSAGGIO A DEFINITIVO RADIAZIONE RESIDUI ATTIVI E PASSVI	2019 CONSIGLIO 20 del 06-05-2020(In Corso)		-5.400,00	
2018	3159	1	24-07-2018	2018	OGGETTO: PROGRAMMA ERASMUS PLUS 2017 - SETTORE ISTRUZIONE SUPERIORE AZ	2018 DECRETI 520 del 23-07-2018(In Corso)	1,00		0,00	0,00
31-12-2019				1	Economia	PASSAGGIO A DEFINITIVO RADIAZIONE RESIDUI ATTIVI E PASSVI	2019 CONSIGLIO 20 del 06-05-2020(In Corso)		-1,00	
2018	3160	1	24-07-2018	2018	OGGETTO: PROGRAMMA ERASMUS PLUS 2017 - SETTORE ISTRUZIONE SUPERIORE AZ	2018 DECRETI 520 del 23-07-2018(In Corso)	7.560,00		0,00	0,00
31-12-2019				1	Economia	PASSAGGIO A DEFINITIVO RADIAZIONE RESIDUI ATTIVI E PASSVI	2019 CONSIGLIO 20 del 06-05-2020(In Corso)		-7.560,00	
2018	3161	1	24-07-2018	2018	OGGETTO: PROGRAMMA ERASMUS PLUS 2017 - SETTORE ISTRUZIONE SUPERIORE AZ	2018 DECRETI 520 del 23-07-2018(In Corso)	1.150,00		0,00	0,00
31-12-2019				1	Economia	PASSAGGIO A DEFINITIVO RADIAZIONE RESIDUI ATTIVI E PASSVI	2019 CONSIGLIO 20 del 06-05-2020(In Corso)		-1.150,00	
2018	3280	1	30-07-2018	2018	SOTT C H96G17000150006 ERASMUS+ MONITORAGGIO 2017-1-IT02-KA103-035611	2018 DECRETI 546 del 26-07-2018(In Corso)	6.400,00		0,00	0,00
31-12-2019				1	Economia	PASSAGGIO A DEFINITIVO RADIAZIONE RESIDUI ATTIVI E PASSVI	2019 CONSIGLIO 20 del 06-05-2020(In Corso)		-6.400,00	
2018	3281	1	30-07-2018	2018	SOTT C B19D17007770006 ERASMUS+ MONITORAGGIO 2017-1-IT02-KA103-035676	2018 DECRETI 546 del 26-07-2018(In Corso)	14.803,00		0,00	0,00
31-12-2019				1	Economia	PASSAGGIO A DEFINITIVO RADIAZIONE RESIDUI ATTIVI E PASSVI	2019 CONSIGLIO 20 del 06-05-2020(In Corso)		-14.803,00	

STAMPA ELENCO STORNI SU IMPEGNI

Pagina: 100

Capitolo: 114.903					Trasferimenti correnti a Università					
Estremi Impegno (Anno - NumDoc - NumDett - Data - AnnoResiduo)					Note Impegno	Delibera	Importo Originario		Importo Attuale	Disponibilità
Estremi Storno (Data - Numero - TipoStorno)					Note Storno		Importo Storno			
2018	3523	1	29-08-2018	2018	PROGRAMMA ERASMUS PLUS 2017 - SETTORE ISTRUZIONE SUPERIORE AZIONE CHIA	2018 DECRETI 611 del 23-08-2018(In Corso)	5.000,00		2.089,00	0,00
31-12-2019				1	Economia	PASSAGGIO A DEFINITIVO RADIAZIONE RESIDUI ATTIVI E PASSVI	2019 CONSIGLIO 20 del 06-05-2020(In Corso)		-2.911,00	
2018	3524	1	29-08-2018	2018	PROGRAMMA ERASMUS PLUS 2017 - SETTORE ISTRUZIONE SUPERIORE AZIONE CHIA	2018 DECRETI 611 del 23-08-2018(In Corso)	6.200,00		1.240,00	0,00
31-12-2019				1	Economia	PASSAGGIO A DEFINITIVO RADIAZIONE RESIDUI ATTIVI E PASSVI	2019 CONSIGLIO 20 del 06-05-2020(In Corso)		-4.960,00	
2018	3992	1	25-09-2018	2018	SOTT C F86J17000340006 ERASMUS+ MONITORAGGIO 2017-1-IT02-KA103-035470	2018 DECRETI 745 del 24-09-2018(In Corso)	350,00		0,00	0,00
31-12-2019				1	Economia	PASSAGGIO A DEFINITIVO RADIAZIONE RESIDUI ATTIVI E PASSVI	2019 CONSIGLIO 20 del 06-05-2020(In Corso)		-350,00	
2018	3993	1	25-09-2018	2018	SOTT C C83J17000170006 ERASMUS+ MONITORAGGIO 2017-1-IT02-KA103-035552	2018 DECRETI 745 del 24-09-2018(In Corso)	6.800,00		0,00	0,00
31-12-2019				1	Economia	PASSAGGIO A DEFINITIVO RADIAZIONE RESIDUI ATTIVI E PASSVI	2019 CONSIGLIO 20 del 06-05-2020(In Corso)		-6.800,00	
2018	4257	1	02-10-2018	2018	OGGETTO: PROGRAMMA ERASMUS PLUS 2017 - SETTORE ISTRUZIONE SUPERIORE AZ	2018 DECRETI 819 del 02-10-2018(In Corso)	800,00		0,00	0,00
31-12-2019				1	Economia	PASSAGGIO A DEFINITIVO RADIAZIONE RESIDUI ATTIVI E PASSVI	2019 CONSIGLIO 20 del 06-05-2020(In Corso)		-800,00	
2018	4258	1	02-10-2018	2018	OGGETTO: PROGRAMMA ERASMUS PLUS 2017 - SETTORE ISTRUZIONE SUPERIORE AZ	2018 DECRETI 819 del 02-10-2018(In Corso)	15.400,00		0,00	0,00
31-12-2019				1	Economia	PASSAGGIO A DEFINITIVO RADIAZIONE RESIDUI ATTIVI E PASSVI	2019 CONSIGLIO 20 del 06-05-2020(In Corso)		-15.400,00	
2018	4259	1	02-10-2018	2018	OGGETTO: PROGRAMMA ERASMUS PLUS 2017 - SETTORE ISTRUZIONE SUPERIORE AZ	2018 DECRETI 819 del 02-10-2018(In Corso)	14.100,00		13.259,49	0,00
31-12-2019				1	Economia	PASSAGGIO A DEFINITIVO RADIAZIONE RESIDUI ATTIVI E PASSVI	2019 CONSIGLIO 20 del 06-05-2020(In Corso)		-840,51	

STAMPA ELENCO STORNI SU IMPEGNI

Pagina: 101

Capitolo: 114.903					Trasferimenti correnti a Università					
Estremi Impegno (Anno - NumDoc - NumDett - Data - AnnoResiduo)					Note Impegno	Delibera	Importo Originario		Importo Attuale	Disponibilità
Estremi Storno (Data - Numero - TipoStorno)					Note Storno		Importo Storno			
2018	4260	1	02-10-2018	2018	OGGETTO: PROGRAMMA ERASMUS PLUS 2017 - SETTORE ISTRUZIONE SUPERIORE AZ	2018 DECRETI 819 del 02-10-2018(In Corso)	13.193,28		12.923,59	0,00
31-12-2019			1	Economia	PASSAGGIO A DEFINITIVO RADIAZIONE RESIDUI ATTIVI E PASSVI	2019 CONSIGLIO 20 del 06-05-2020(In Corso)		-269,69		
2018	5171	1	31-10-2018	2018	PROGRAMMA ERASMUS PLUS 2017 - SETTORE ISTRUZIONE SUPERIORE AZIONE CHIA	2018 DECRETI 977 del 29-10-2018(In Corso)	8.600,00		7.253,00	0,00
31-12-2019			1	Economia	PASSAGGIO A DEFINITIVO RADIAZIONE RESIDUI ATTIVI E PASSVI	2019 CONSIGLIO 20 del 06-05-2020(In Corso)		-1.347,00		
TOTALI CAPITOLO: 114.903							2.715.303,93	-1.375.860,38	1.339.443,55	0,00

STAMPA ELENCO STORNI SU IMPEGNI

Pagina: 102

Capitolo: 114.905					Trasferimenti correnti a altre imprese					
Estremi Impegno (Anno - NumDoc - NumDett - Data - AnnoResiduo)					Note Impegno	Delibera	Importo Originario		Importo Attuale	Disponibilità
Estremi Storno (Data - Numero - TipoStorno)					Note Storno		Importo Storno			
2017	1908	1	14-06-2017	2017	PROGRAMMA ERASMUS PLUS 2017 - SETTORE ISTRUZIONE SUPERIORE AZIONE CHIA	2017 DECRETI 280 del 29-05-2017(In Corso)	7.230,00		0,00	0,00
31-12-2019				1	Economia	PASSAGGIO A DEFINITIVO RADIAZIONE RESIDUI ATTIVI E PASSVI	2019 CONSIGLIO 20 del 06-05-2020(In Corso)		-7.230,00	
2017	1997	1	15-06-2017	2017	PROGRAMMA ERASMUS PLUS 2017 - SETTORE ISTRUZIONE SUPERIORE AZIONE CHIA	2017 DECRETI 298 del 01-06-2017(In Corso)	4.725,00		4.283,00	0,00
31-12-2019				1	Economia	PASSAGGIO A DEFINITIVO RADIAZIONE RESIDUI ATTIVI E PASSVI	2019 CONSIGLIO 20 del 06-05-2020(In Corso)		-442,00	
2017	2024	1	15-06-2017	2017	SOTT C B53G17000390006 PREFINANZIAMENTO ERASMUS+ 2017-1-IT02-KA104-035	2017 DECRETI 304 del 01-06-2017(In Corso)	2.541,20		2.345,20	0,00
31-12-2019				1	Economia	PASSAGGIO A DEFINITIVO RADIAZIONE RESIDUI ATTIVI E PASSVI	2019 CONSIGLIO 20 del 06-05-2020(In Corso)		-196,00	
2017	2025	1	15-06-2017	2017	SOTT C B53J17000400006 PREFINANZIAMENTO ERASMUS+ 2017-1-IT02-KA104-036	2017 DECRETI 304 del 01-06-2017(In Corso)	7.540,40		3.137,40	0,00
31-12-2019				1	Economia	PASSAGGIO A DEFINITIVO RADIAZIONE RESIDUI ATTIVI E PASSVI	2019 CONSIGLIO 20 del 06-05-2020(In Corso)		-4.403,00	
2017	2665	1	06-07-2017	2017	SOTT C B53J17000070006 PREFINANZIAMENTO ERASMUS+ 2017-1-IT02-KA103-035	2017 DECRETI 359 del 23-06-2017(In Corso)	9.473,00		0,00	0,00
31-12-2019				1	Economia	PASSAGGIO A DEFINITIVO RADIAZIONE RESIDUI ATTIVI E PASSVI	2019 CONSIGLIO 20 del 06-05-2020(In Corso)		-9.473,00	
2017	2668	1	06-07-2017	2017	SOTT C B53J17000230006 PREFINANZIAMENTO ERASMUS+ 2017-1-IT02-KA103-035	2017 DECRETI 359 del 23-06-2017(In Corso)	12.537,00		0,00	0,00
31-12-2019				1	Economia	PASSAGGIO A DEFINITIVO RADIAZIONE RESIDUI ATTIVI E PASSVI	2019 CONSIGLIO 20 del 06-05-2020(In Corso)		-12.537,00	
2017	3196	1	24-07-2017	2017	SOTT C B59G17000720006 PREFINANZIAMENTO ERASMUS+ 2017-1-IT02-KA107-035	2017 DECRETI 423 del 17-07-2017(In Corso)	19.969,80		19.782,80	0,00
31-12-2019				1	Economia	PASSAGGIO A DEFINITIVO RADIAZIONE RESIDUI ATTIVI E PASSVI	2019 CONSIGLIO 20 del 06-05-2020(In Corso)		-187,00	

STAMPA ELENCO STORNI SU IMPEGNI

Pagina: 103

Capitolo: 114.905					Trasferimenti correnti a altre imprese					
Estremi Impegno (Anno - NumDoc - NumDett - Data - AnnoResiduo)					Note Impegno	Delibera	Importo Originario		Importo Attuale	Disponibilità
Estremi Storno (Data - Numero - TipoStorno)					Note Storno		Importo Storno			
2017	3739	1	06-09-2017	2017	SOTT C B53J17000220006 PREFINANZIAMENTO ERASMUS+ 2017-1-IT02-KA103-035	2017 DECRETI 485 del 22-08-2017(In Corso)	631,00		0,00	0,00
31-12-2019				1	Economia	PASSAGGIO A DEFINITIVO RADIAZIONE RESIDUI ATTIVI E PASSVI	2019 CONSIGLIO 20 del 06-05-2020(In Corso)		-631,00	
2017	3742	1	06-09-2017	2017	SOTT C B53J17000220006 PREFINANZIAMENTO ERASMUS+ 2017-1-IT02-KA103-036	2017 DECRETI 485 del 22-08-2017(In Corso)	1.422,60		125,60	0,00
31-12-2019				1	Economia	PASSAGGIO A DEFINITIVO RADIAZIONE RESIDUI ATTIVI E PASSVI	2019 CONSIGLIO 20 del 06-05-2020(In Corso)		-1.297,00	
2017	4181	1	03-10-2017	2017	ACCORDO DI COLLABORAZIONE SCIENTIFICA CON L'UNIVERSITÀ DI HARVARD PER	2017 DECRETI 514 del 06-09-2017(In Corso)	36.801,47		3.879,10	3.879,10
31-12-2019				1	Economia	PASSAGGIO A DEFINITIVO RADIAZIONE RESIDUI ATTIVI E PASSVI	2019 CONSIGLIO 20 del 06-05-2020(In Corso)		-32.922,37	
2017	5895	1	30-11-2017	2017	SOTT C B49J17000320006 PREFINANZIAMENTO ERASMUS+ 2017-1-IT02-KA204-036	2017 DECRETI 736 del 22-11-2017(In Corso)	25.231,00		18.646,00	0,00
31-12-2019				1	Economia	PASSAGGIO A DEFINITIVO RADIAZIONE RESIDUI ATTIVI E PASSVI	2019 CONSIGLIO 20 del 06-05-2020(In Corso)		-6.585,00	
2018	116	1	07-02-2018	2018	SOTT C F51B17000620006 PREFINANZIAMENTO ERASMUS+ 2017-1-IT02-KA201-036	2018 DECRETI 21 del 24-01-2018(In Corso)	54.884,20		43.598,85	0,00
31-12-2019				1	Economia	PASSAGGIO A DEFINITIVO RADIAZIONE RESIDUI ATTIVI E PASSVI	2019 CONSIGLIO 20 del 06-05-2020(In Corso)		-11.285,35	
2018	2110	1	20-06-2018	2018	SOTT C B53H18000180006 PREFINANZIAMENTO ERASMUS+ 2018-1-IT02-KA103-047	2018 DECRETI 396 del 18-06-2018(In Corso)	5.996,00		0,00	0,00
31-12-2019				1	Economia	PASSAGGIO A DEFINITIVO RADIAZIONE RESIDUI ATTIVI E PASSVI	2019 CONSIGLIO 20 del 06-05-2020(In Corso)		-5.996,00	
2018	2112	1	20-06-2018	2018	SOTT C B53H18000050006 PREFINANZIAMENTO ERASMUS+ 2018-1-IT02-KA103-046	2018 DECRETI 396 del 18-06-2018(In Corso)	6.985,00		34,00	0,00
31-12-2019				1	Economia	PASSAGGIO A DEFINITIVO RADIAZIONE RESIDUI ATTIVI E PASSVI	2019 CONSIGLIO 20 del 06-05-2020(In Corso)		-6.951,00	

STAMPA ELENCO STORNI SU IMPEGNI

Pagina: 104

Capitolo: 114.905					Trasferimenti correnti a altre imprese					
Estremi Impegno (Anno - NumDoc - NumDett - Data - AnnoResiduo)					Note Impegno	Delibera	Importo Originario		Importo Attuale	Disponibilità
Estremi Storno (Data - Numero - TipoStorno)					Note Storno		Importo Storno			
2018	3005	1	17-07-2018	2018	PROGRAMMA ERASMUS PLUS 2017 - SETTORE ISTRUZIONE SUPERIORE AZIONE CHIA	2018 DECRETI 500 del 16-07-2018(In Corso)	700,00		382,00	0,00
31-12-2019				1	Economia	PASSAGGIO A DEFINITIVO RADIAZIONE RESIDUI ATTIVI E PASSVI	2019 CONSIGLIO 20 del 06-05-2020(In Corso)		-318,00	
2018	3006	1	17-07-2018	2018	PROGRAMMA ERASMUS PLUS 2017 - SETTORE ISTRUZIONE SUPERIORE AZIONE CHIA	2018 DECRETI 500 del 16-07-2018(In Corso)	734,00		0,00	0,00
31-12-2019				1	Economia	PASSAGGIO A DEFINITIVO RADIAZIONE RESIDUI ATTIVI E PASSVI	2019 CONSIGLIO 20 del 06-05-2020(In Corso)		-734,00	
2018	3007	1	17-07-2018	2018	PROGRAMMA ERASMUS PLUS 2017 - SETTORE ISTRUZIONE SUPERIORE AZIONE CHIA	2018 DECRETI 500 del 16-07-2018(In Corso)	350,00		0,00	0,00
31-12-2019				1	Economia	PASSAGGIO A DEFINITIVO RADIAZIONE RESIDUI ATTIVI E PASSVI	2019 CONSIGLIO 20 del 06-05-2020(In Corso)		-350,00	
2018	3008	1	17-07-2018	2018	PROGRAMMA ERASMUS PLUS 2017 - SETTORE ISTRUZIONE SUPERIORE AZIONE CHIA	2018 DECRETI 500 del 16-07-2018(In Corso)	26.495,00		17.116,00	0,00
31-12-2019				1	Economia	PASSAGGIO A DEFINITIVO RADIAZIONE RESIDUI ATTIVI E PASSVI	2019 CONSIGLIO 20 del 06-05-2020(In Corso)		-9.379,00	
2018	3135	1	24-07-2018	2018	PROGRAMMA ERASMUS PLUS 2017 - SETTORE ISTRUZIONE SUPERIORE AZIONE CHIA	2018 DECRETI 523 del 23-07-2018(In Corso)	1.400,00		1.399,00	0,00
31-12-2019				1	Economia	PASSAGGIO A DEFINITIVO RADIAZIONE RESIDUI ATTIVI E PASSVI	2019 CONSIGLIO 20 del 06-05-2020(In Corso)		-1,00	
2018	3136	1	24-07-2018	2018	PROGRAMMA ERASMUS PLUS 2017 - SETTORE ISTRUZIONE SUPERIORE AZIONE CHIA	2018 DECRETI 523 del 23-07-2018(In Corso)	350,00		0,00	0,00
31-12-2019				1	Economia	PASSAGGIO A DEFINITIVO RADIAZIONE RESIDUI ATTIVI E PASSVI	2019 CONSIGLIO 20 del 06-05-2020(In Corso)		-350,00	
2018	3283	1	30-07-2018	2018	SOTT C B53J17000040006 ERASMUS+ MONITORAGGIO 2017-1-IT02-KA103-035517	2018 DECRETI 547 del 26-07-2018(In Corso)	1.560,00		1.465,00	0,00
31-12-2019				1	Economia	PASSAGGIO A DEFINITIVO RADIAZIONE RESIDUI ATTIVI E PASSVI	2019 CONSIGLIO 20 del 06-05-2020(In Corso)		-95,00	

STAMPA ELENCO STORNI SU IMPEGNI

Pagina: 105

Capitolo: 114.905					Trasferimenti correnti a altre imprese						
Estremi Impegno (Anno - NumDoc - NumDett - Data - AnnoResiduo)					Note Impegno	Delibera	Importo Originario		Importo Attuale	Disponibilità	
Estremi Storno (Data - Numero - TipoStorno)					Note Storno		Importo Storno				
2018	3299	1	31-07-2018	2018	SOTT C B53H18000290006 PREFINANZIAMENTO ERASMUS+ 2018-1-IT02-KA103-047	2018 DECRETI 551 del 26-07-2018(In Corso)	10.916,00		0,00	0,00	
31-12-2019				1	Economia	PASSAGGIO A DEFINITIVO RADIAZIONE RESIDUI ATTIVI E PASSVI	2019 CONSIGLIO 20 del 06-05-2020(In Corso)		-10.916,00		
2018	3522	1	29-08-2018	2018	PROGRAMMA ERASMUS PLUS 2017 - SETTORE ISTRUZIONE SUPERIORE AZIONE CHIA	2018 DECRETI 610 del 22-08-2018(In Corso)	1.050,00		0,00	0,00	
31-12-2019				1	Economia	PASSAGGIO A DEFINITIVO RADIAZIONE RESIDUI ATTIVI E PASSVI	2019 CONSIGLIO 20 del 06-05-2020(In Corso)		-1.050,00		
2018	4008	1	25-09-2018	2018	SOTT C B53J17000120006 ERASMUS+ MONITORAGGIO 2017-1-IT02-KA103-035302	2018 DECRETI 746 del 24-09-2018(In Corso)	350,00		233,00	0,00	
31-12-2019				1	Economia	PASSAGGIO A DEFINITIVO RADIAZIONE RESIDUI ATTIVI E PASSVI	2019 CONSIGLIO 20 del 06-05-2020(In Corso)		-117,00		
2018	5774	1	16-11-2018	2018	SOTT C J25C18000010005 SOTT C PREFINANZIAMENTO 2018-1-DE03-KA229-04745	2018 DECRETI 1028 del 14-11-2018(In Corso)	5.316,40		0,00	0,00	
31-12-2019				1	Economia	PASSAGGIO A DEFINITIVO RADIAZIONE RESIDUI ATTIVI E PASSVI	2019 CONSIGLIO 20 del 06-05-2020(In Corso)		-5.316,40		
TOTALI CAPITOLO: 114.905								245.189,07	-128.762,12	116.426,95	3.879,10

STAMPA ELENCO STORNI SU IMPEGNI

Pagina: 106

Capitolo: 114.906					Trasferimenti correnti a Istituzioni Sociali Private					
Estremi Impegno (Anno - NumDoc - NumDett - Data - AnnoResiduo)					Note Impegno	Delibera	Importo Originario		Importo Attuale	Disponibilità
Estremi Storno (Data - Numero - TipoStorno)					Note Storno		Importo Storno			
2017	156	1	09-02-2017	2017	PROGRAMMA ERASMUS PLUS 2016 - SETTORE EDUCAZIONE DEGLI ADULTI - AZIONE	2017 DECRETI 24 del 03-02-2017(In Corso)	24.794,00		15.700,25	0,00
31-12-2019				1	Economia	PASSAGGIO A DEFINITIVO RADIAZIONE RESIDUI ATTIVI E PASSVI	2019 CONSIGLIO 20 del 06-05-2020(In Corso)		-9.093,75	
2017	1895	1	14-06-2017	2017	PROGRAMMA ERASMUS PLUS 2017 - SETTORE ISTRUZIONE SUPERIORE AZIONE CHIA	2017 DECRETI 279 del 29-05-2017(In Corso)	1.645,00		1.390,00	0,00
31-12-2019				1	Economia	PASSAGGIO A DEFINITIVO RADIAZIONE RESIDUI ATTIVI E PASSVI	2019 CONSIGLIO 20 del 06-05-2020(In Corso)		-255,00	
2017	1896	1	14-06-2017	2017	PROGRAMMA ERASMUS PLUS 2017 - SETTORE ISTRUZIONE SUPERIORE AZIONE CHIA	2017 DECRETI 279 del 29-05-2017(In Corso)	33.023,00		0,00	0,00
31-12-2019				1	Economia	PASSAGGIO A DEFINITIVO RADIAZIONE RESIDUI ATTIVI E PASSVI	2019 CONSIGLIO 20 del 06-05-2020(In Corso)		-33.023,00	
2017	1897	1	14-06-2017	2017	PROGRAMMA ERASMUS PLUS 2017 - SETTORE ISTRUZIONE SUPERIORE AZIONE CHIA	2017 DECRETI 279 del 29-05-2017(In Corso)	686,00		0,00	0,00
31-12-2019				1	Economia	PASSAGGIO A DEFINITIVO RADIAZIONE RESIDUI ATTIVI E PASSVI	2019 CONSIGLIO 20 del 06-05-2020(In Corso)		-686,00	
2017	1898	1	14-06-2017	2017	PROGRAMMA ERASMUS PLUS 2017 - SETTORE ISTRUZIONE SUPERIORE AZIONE CHIA	2017 DECRETI 279 del 29-05-2017(In Corso)	2.317,00		0,00	0,00
31-12-2019				1	Economia	PASSAGGIO A DEFINITIVO RADIAZIONE RESIDUI ATTIVI E PASSVI	2019 CONSIGLIO 20 del 06-05-2020(In Corso)		-2.317,00	
2017	1901	1	14-06-2017	2017	PROGRAMMA ERASMUS PLUS 2017 - SETTORE ISTRUZIONE SUPERIORE AZIONE CHIA	2017 DECRETI 279 del 29-05-2017(In Corso)	11.407,00		0,00	0,00
31-12-2019				1	Economia	PASSAGGIO A DEFINITIVO RADIAZIONE RESIDUI ATTIVI E PASSVI	2019 CONSIGLIO 20 del 06-05-2020(In Corso)		-11.407,00	
2017	1903	1	14-06-2017	2017	PROGRAMMA ERASMUS PLUS 2017 - SETTORE ISTRUZIONE SUPERIORE AZIONE CHIA	2017 DECRETI 279 del 29-05-2017(In Corso)	24.774,00		0,00	0,00
31-12-2019				1	Economia	PASSAGGIO A DEFINITIVO RADIAZIONE RESIDUI ATTIVI E PASSVI	2019 CONSIGLIO 20 del 06-05-2020(In Corso)		-24.774,00	

STAMPA ELENCO STORNI SU IMPEGNI

Pagina: 107

Capitolo: 114.906					Trasferimenti correnti a Istituzioni Sociali Private					
Estremi Impegno (Anno - NumDoc - NumDett - Data - AnnoResiduo)					Note Impegno	Delibera	Importo Originario		Importo Attuale	Disponibilità
Estremi Storno (Data - Numero - TipoStorno)					Note Storno		Importo Storno			
2017	2012	1	15-06-2017	2017	SOTT C I17H17000150006 PREFINANZIAMENTO ERASMUS+ 2017-1-IT02-KA104-03	2017 DECRETI 303 del 01-06-2017(In Corso)	7.497,00		0,00	0,00
31-12-2019					1 Economia	PASSAGGIO A DEFINITIVO RADIAZIONE RESIDUI ATTIVI E PASSVI	2019 CONSIGLIO 20 del 06-05-2020(In Corso)		-7.497,00	
2017	2381	1	04-07-2017	2017	SOTT C E96D15006560005 PREFINANZIAMENTO ERASMUS+ 2017-1-IT02-KA103-035	2017 DECRETI 296 del 01-06-2017(In Corso)	7.469,00		0,00	0,00
31-12-2019					1 Economia	PASSAGGIO A DEFINITIVO RADIAZIONE RESIDUI ATTIVI E PASSVI	2019 CONSIGLIO 20 del 06-05-2020(In Corso)		-7.469,00	
2017	2382	1	04-07-2017	2017	SOTT C 2017-1-IT02-KA103-035838 PREFINANZIAMENTO ERASMUS+ 2017-1-IT02-	2017 DECRETI 296 del 01-06-2017(In Corso)	23.597,60		18.528,60	0,00
31-12-2019					1 Economia	PASSAGGIO A DEFINITIVO RADIAZIONE RESIDUI ATTIVI E PASSVI	2019 CONSIGLIO 20 del 06-05-2020(In Corso)		-5.069,00	
2017	2645	1	06-07-2017	2017	SOTT C G76D17000150006 PREFINANZIAMENTO ERASMUS+ 2017-1-IT02-KA103-035	2017 DECRETI 358 del 23-06-2017(In Corso)	1.972,60		0,00	0,00
31-12-2019					1 Economia	PASSAGGIO A DEFINITIVO RADIAZIONE RESIDUI ATTIVI E PASSVI	2019 CONSIGLIO 20 del 06-05-2020(In Corso)		-1.972,60	
2017	2646	1	06-07-2017	2017	SOTT C J87H17000560006 PREFINANZIAMENTO ERASMUS+ 2017-1-IT02-KA103-035	2017 DECRETI 358 del 23-06-2017(In Corso)	1.890,00		1.368,00	0,00
31-12-2019					1 Economia	PASSAGGIO A DEFINITIVO RADIAZIONE RESIDUI ATTIVI E PASSVI	2019 CONSIGLIO 20 del 06-05-2020(In Corso)		-522,00	
2017	2647	1	06-07-2017	2017	SOTT C E99D17001410006 PREFINANZIAMENTO ERASMUS+ 2017-1-IT02-KA103-036	2017 DECRETI 358 del 23-06-2017(In Corso)	13.265,00		12.029,00	0,00
31-12-2019					1 Economia	PASSAGGIO A DEFINITIVO RADIAZIONE RESIDUI ATTIVI E PASSVI	2019 CONSIGLIO 20 del 06-05-2020(In Corso)		-1.236,00	
2017	2652	1	06-07-2017	2017	SOTT C C82I17000000006 PREFINANZIAMENTO ERASMUS+ 2017-1-IT02-KA103-036	2017 DECRETI 358 del 23-06-2017(In Corso)	154,00		0,00	0,00
31-12-2019					1 Economia	PASSAGGIO A DEFINITIVO RADIAZIONE RESIDUI ATTIVI E PASSVI	2019 CONSIGLIO 20 del 06-05-2020(In Corso)		-154,00	

STAMPA ELENCO STORNI SU IMPEGNI

Pagina: 108

Capitolo: 114.906					Trasferimenti correnti a Istituzioni Sociali Private					
Estremi Impegno (Anno - NumDoc - NumDett - Data - AnnoResiduo)					Note Impegno	Delibera	Importo Originario		Importo Attuale	Disponibilità
Estremi Storno (Data - Numero - TipoStorno)					Note Storno		Importo Storno			
2017	2654	1	06-07-2017	2017	SOTT C J16J17000110006 PREFINANZIAMENTO ERASMUS+ 2017-1-IT02-KA103-035	2017 DECRETI 358 del 23-06-2017(In Corso)	7.302,60		7.042,60	0,00
31-12-2019				1	Economia	PASSAGGIO A DEFINITIVO RADIAZIONE RESIDUI ATTIVI E PASSVI	2019 CONSIGLIO 20 del 06-05-2020(In Corso)		-260,00	
2017	2656	1	06-07-2017	2017	SOTT C C69J17000130006 PREFINANZIAMENTO ERASMUS+ 2017-1-IT02-KA103-035	2017 DECRETI 358 del 23-06-2017(In Corso)	3.705,00		0,00	0,00
31-12-2019				1	Economia	PASSAGGIO A DEFINITIVO RADIAZIONE RESIDUI ATTIVI E PASSVI	2019 CONSIGLIO 20 del 06-05-2020(In Corso)		-3.705,00	
2017	2659	1	06-07-2017	2017	SOTT C H39J17000080006 PREFINANZIAMENTO ERASMUS+ 2017-1-IT02-KA103-036	2017 DECRETI 358 del 23-06-2017(In Corso)	2.609,40		0,00	0,00
31-12-2019				1	Economia	PASSAGGIO A DEFINITIVO RADIAZIONE RESIDUI ATTIVI E PASSVI	2019 CONSIGLIO 20 del 06-05-2020(In Corso)		-2.609,40	
2017	2660	1	06-07-2017	2017	SOTT C C76G17000110006 PREFINANZIAMENTO ERASMUS+ 2017-1-IT02-KA103-035	2017 DECRETI 358 del 23-06-2017(In Corso)	58.179,00		55.504,00	0,00
31-12-2019				1	Economia	PASSAGGIO A DEFINITIVO RADIAZIONE RESIDUI ATTIVI E PASSVI	2019 CONSIGLIO 20 del 06-05-2020(In Corso)		-2.675,00	
2017	2661	1	06-07-2017	2017	SOTT C J99D17000290006 PREFINANZIAMENTO ERASMUS+ 2017-1-IT02-KA103-036	2017 DECRETI 358 del 23-06-2017(In Corso)	63.498,00		13.981,80	0,00
31-12-2019				1	Economia	PASSAGGIO A DEFINITIVO RADIAZIONE RESIDUI ATTIVI E PASSVI	2019 CONSIGLIO 20 del 06-05-2020(In Corso)		-49.516,20	
2017	3113	1	21-07-2017	2017	SOTT C F33G17000240006 PREFINANZIAMENTO ERASMUS+ 2017-1-IT02-KA103-035	2017 DECRETI 387 del 03-07-2017(In Corso)	1.578,20		71,20	0,00
31-12-2019				1	Economia	PASSAGGIO A DEFINITIVO RADIAZIONE RESIDUI ATTIVI E PASSVI	2019 CONSIGLIO 20 del 06-05-2020(In Corso)		-1.507,00	
2017	3114	1	21-07-2017	2017	SOTT C C49G17000020006 PREFINANZIAMENTO ERASMUS+ 2017-1-IT02-KA103-036	2017 DECRETI 387 del 03-07-2017(In Corso)	6.093,00		6.025,00	0,00
31-12-2019				1	Economia	PASSAGGIO A DEFINITIVO RADIAZIONE RESIDUI ATTIVI E PASSVI	2019 CONSIGLIO 20 del 06-05-2020(In Corso)		-68,00	

STAMPA ELENCO STORNI SU IMPEGNI

Pagina: 109

Capitolo: 114.906					Trasferimenti correnti a Istituzioni Sociali Private				
Estremi Impegno (Anno - NumDoc - NumDett - Data - AnnoResiduo)					Note Impegno	Delibera	Importo Originario	Importo Attuale	Disponibilità
Estremi Storno (Data - Numero - TipoStorno)					Note Storno		Importo Storno		
2017	3115	1	21-07-2017	2017	SOTT C J12I50000120006 PREFINANZIAMENTO ERASMUS+ 2017-1-IT02-KA103-035	2017 DECRETI 387 del 03-07-2017(In Corso)	350,00	0,00	0,00
31-12-2019				1	Economia	PASSAGGIO A DEFINITIVO RADIAZIONE RESIDUI ATTIVI E PASSVI	2019 CONSIGLIO 20 del 06-05-2020(In Corso)	-350,00	
2017	3116	1	21-07-2017	2017	SOTT C D49G17000660006 PREFINANZIAMENTO ERASMUS+ 2017-1-IT02-KA103-036	2017 DECRETI 387 del 03-07-2017(In Corso)	2.322,00	0,00	0,00
31-12-2019				1	Economia	PASSAGGIO A DEFINITIVO RADIAZIONE RESIDUI ATTIVI E PASSVI	2019 CONSIGLIO 20 del 06-05-2020(In Corso)	-2.322,00	
2017	3117	1	21-07-2017	2017	SOTT C G57H17000670006 PREFINANZIAMENTO ERASMUS+ 2017-1-IT02-KA103-035	2017 DECRETI 387 del 03-07-2017(In Corso)	5.261,00	0,00	0,00
31-12-2019				1	Economia	PASSAGGIO A DEFINITIVO RADIAZIONE RESIDUI ATTIVI E PASSVI	2019 CONSIGLIO 20 del 06-05-2020(In Corso)	-5.261,00	
2017	3120	1	21-07-2017	2017	SOTT C B83G13000140006 PREFINANZIAMENTO ERASMUS+ 2017-1-IT02-KA103-035	2017 DECRETI 387 del 03-07-2017(In Corso)	3.126,60	0,00	0,00
31-12-2019				1	Economia	PASSAGGIO A DEFINITIVO RADIAZIONE RESIDUI ATTIVI E PASSVI	2019 CONSIGLIO 20 del 06-05-2020(In Corso)	-3.126,60	
2017	3121	1	21-07-2017	2017	SOTT C J47E17000020006 PREFINANZIAMENTO ERASMUS+ 2017-1-IT02-KA103-035	2017 DECRETI 387 del 03-07-2017(In Corso)	10.038,00	0,00	0,00
31-12-2019				1	Economia	PASSAGGIO A DEFINITIVO RADIAZIONE RESIDUI ATTIVI E PASSVI	2019 CONSIGLIO 20 del 06-05-2020(In Corso)	-10.038,00	
2017	3147	1	21-07-2017	2017	SOTT C H88I17000000001 PREFINANZIAMENTO ERASMUS+ 2017-1-IT02-KA104-036	2017 DECRETI 404 del 11-07-2017(In Corso)	5.191,20	5.122,20	0,00
31-12-2019				1	Economia	PASSAGGIO A DEFINITIVO RADIAZIONE RESIDUI ATTIVI E PASSVI	2019 CONSIGLIO 20 del 06-05-2020(In Corso)	-69,00	
2017	3192	1	24-07-2017	2017	SOTT C J56G17000150006 PREFINANZIAMENTO ERASMUS+ 2017-1-IT02-KA107-036	2017 DECRETI 421 del 17-07-2017(In Corso)	22.624,40	14.342,40	0,00
31-12-2019				1	Economia	PASSAGGIO A DEFINITIVO RADIAZIONE RESIDUI ATTIVI E PASSVI	2019 CONSIGLIO 20 del 06-05-2020(In Corso)	-8.282,00	

STAMPA ELENCO STORNI SU IMPEGNI

Pagina: 110

Capitolo: 114.906					Trasferimenti correnti a Istituzioni Sociali Private					
Estremi Impegno (Anno - NumDoc - NumDett - Data - AnnoResiduo)					Note Impegno	Delibera	Importo Originario		Importo Attuale	Disponibilità
Estremi Storno (Data - Numero - TipoStorno)					Note Storno		Importo Storno			
2017	3193	1	24-07-2017	2017	SOTT C J86J17000400006 PREFINANZIAMENTO ERASMUS+ 2017-1-IT02-KA107-036	2017 DECRETI 421 del 17-07-2017(In Corso)	35.818,00		0,00	0,00
31-12-2019				1	Economia	PASSAGGIO A DEFINITIVO RADIAZIONE RESIDUI ATTIVI E PASSVI	2019 CONSIGLIO 20 del 06-05-2020(In Corso)		-35.818,00	
2017	3733	1	06-09-2017	2017	SOTT C H49G14000180006 PREFINANZIAMENTO ERASMUS+ 2017-1-IT02-KA103-035	2017 DECRETI 484 del 22-08-2017(In Corso)	3.935,00		0,00	0,00
31-12-2019				1	Economia	PASSAGGIO A DEFINITIVO RADIAZIONE RESIDUI ATTIVI E PASSVI	2019 CONSIGLIO 20 del 06-05-2020(In Corso)		-3.935,00	
2017	3734	1	06-09-2017	2017	SOTT C C26D17000050006 PREFINANZIAMENTO ERASMUS+ 2017-1-IT02-KA103-035	2017 DECRETI 484 del 22-08-2017(In Corso)	3.077,00		0,00	0,00
31-12-2019				1	Economia	PASSAGGIO A DEFINITIVO RADIAZIONE RESIDUI ATTIVI E PASSVI	2019 CONSIGLIO 20 del 06-05-2020(In Corso)		-3.077,00	
2017	3735	1	06-09-2017	2017	SOTT C I86G17000120006 PREFINANZIAMENTO ERASMUS+ 2017-1-IT02-KA103-035	2017 DECRETI 484 del 22-08-2017(In Corso)	3.083,60		0,00	0,00
31-12-2019				1	Economia	PASSAGGIO A DEFINITIVO RADIAZIONE RESIDUI ATTIVI E PASSVI	2019 CONSIGLIO 20 del 06-05-2020(In Corso)		-3.083,60	
2017	3736	1	06-09-2017	2017	SOTT C C16D17000080006 PREFINANZIAMENTO ERASMUS+ 2017-1-IT02-KA103-036	2017 DECRETI 484 del 22-08-2017(In Corso)	3.437,00		0,00	0,00
31-12-2019				1	Economia	PASSAGGIO A DEFINITIVO RADIAZIONE RESIDUI ATTIVI E PASSVI	2019 CONSIGLIO 20 del 06-05-2020(In Corso)		-3.437,00	
2017	3737	1	06-09-2017	2017	SOTT C J76D16000150005 PREFINANZIAMENTO ERASMUS+ 2017-1-IT02-KA103-036	2017 DECRETI 484 del 22-08-2017(In Corso)	4.339,20		0,00	0,00
31-12-2019				1	Economia	PASSAGGIO A DEFINITIVO RADIAZIONE RESIDUI ATTIVI E PASSVI	2019 CONSIGLIO 20 del 06-05-2020(In Corso)		-4.339,20	
2017	3738	1	06-09-2017	2017	SOTT C C89D17000200005 PREFINANZIAMENTO ERASMUS+ 2017-1-IT02-KA103-035	2017 DECRETI 484 del 22-08-2017(In Corso)	2.419,00		654,00	0,00
31-12-2019				1	Economia	PASSAGGIO A DEFINITIVO RADIAZIONE RESIDUI ATTIVI E PASSVI	2019 CONSIGLIO 20 del 06-05-2020(In Corso)		-1.765,00	

STAMPA ELENCO STORNI SU IMPEGNI

Pagina: 111

Capitolo: 114.906					Trasferimenti correnti a Istituzioni Sociali Private					
Estremi Impegno (Anno - NumDoc - NumDett - Data - AnnoResiduo)					Note Impegno	Delibera	Importo Originario		Importo Attuale	Disponibilità
Estremi Storno (Data - Numero - TipoStorno)					Note Storno		Importo Storno			
2017	4173	1	02-10-2017	2017	SOTT C I66D17000010006 PREFINANZIAMENTO ERASMUS+ 2017-1-IT02-KA204-036	2017 DECRETI 554 del 15-09-2017(In Corso)	25.072,00		23.972,00	0,00
31-12-2019				1	Economia	PASSAGGIO A DEFINITIVO RADIAZIONE RESIDUI ATTIVI E PASSVI	2019 CONSIGLIO 20 del 06-05-2020(In Corso)		-1.100,00	
2017	5260	1	21-11-2017	2017	SOTT C C98F17000020006 PREFINANZIAMENTO E+ 2017-1-IT02-KA204-036643	2017 DECRETI 674 del 03-11-2017(In Corso)	19.245,00		16.620,00	0,00
31-12-2019				1	Economia	PASSAGGIO A DEFINITIVO RADIAZIONE RESIDUI ATTIVI E PASSVI	2019 CONSIGLIO 20 del 06-05-2020(In Corso)		-2.625,00	
2017	5568	1	28-11-2017	2017	SOTT C D14E17000740006 PREFINANZIAMENTO E+ 2017-1-IT02-KA104-035278	2017 DECRETI 713 del 20-11-2017(In Corso)	2.188,20		1.600,20	0,00
31-12-2019				1	Economia	PASSAGGIO A DEFINITIVO RADIAZIONE RESIDUI ATTIVI E PASSVI	2019 CONSIGLIO 20 del 06-05-2020(In Corso)		-588,00	
2017	5906	1	30-11-2017	2017	SOTT C F23G17000130006 PREFINANZIAMENTO ERASMUS+ 2017-1-IT02-KA204-036	2017 DECRETI 747 del 24-11-2017(In Corso)	18.460,00		17.635,00	0,00
31-12-2019				1	Economia	PASSAGGIO A DEFINITIVO RADIAZIONE RESIDUI ATTIVI E PASSVI	2019 CONSIGLIO 20 del 06-05-2020(In Corso)		-825,00	
2018	532	1	12-03-2018	2018	PROGRAMMA ERASMUS PLUS 2017 - SETTORE ISTRUZIONE SCOLASTICA AZIONE CHI	2018 DECRETI 114 del 07-03-2018(In Corso)	369,59		0,00	0,00
31-12-2019				1	Economia	PASSAGGIO A DEFINITIVO RADIAZIONE RESIDUI ATTIVI E PASSVI	2019 CONSIGLIO 20 del 06-05-2020(In Corso)		-369,59	
2018	534	1	12-03-2018	2018	PROGRAMMA ERASMUS PLUS 2017 - SETTORE EDUCAZIONE DEGLI ADULTI AZIONE C	2018 DECRETI 118 del 08-03-2018(In Corso)	187,86		0,00	0,00
31-12-2019				1	Economia	PASSAGGIO A DEFINITIVO RADIAZIONE RESIDUI ATTIVI E PASSVI	2019 CONSIGLIO 20 del 06-05-2020(In Corso)		-187,86	
2018	1993	1	14-06-2018	2018	SOTT C B83I18000010006 PREFINANZIAMENTO ERASMUS+ 2018-1-IT02-KA103-046	2018 DECRETI 369 del 11-06-2018(In Corso)	1.766,80		0,00	0,00
31-12-2019				1	Economia	PASSAGGIO A DEFINITIVO RADIAZIONE RESIDUI ATTIVI E PASSVI	2019 CONSIGLIO 20 del 06-05-2020(In Corso)		-1.766,80	

STAMPA ELENCO STORNI SU IMPEGNI

Pagina: 112

Capitolo: 114.906					Trasferimenti correnti a Istituzioni Sociali Private					
Estremi Impegno (Anno - NumDoc - NumDett - Data - AnnoResiduo)					Note Impegno	Delibera	Importo Originario		Importo Attuale	Disponibilità
Estremi Storno (Data - Numero - TipoStorno)					Note Storno		Importo Storno			
2018	2016	1	14-06-2018	2018	SOTT C F25F18000020006 PREFINANZIAMENTO ERASMUS+ 2018-1-IT02-KA104-047	2018 DECRETI 371 del 11-06-2018(In Corso)	1.388,80		91,80	0,00
31-12-2019				1	Economia	PASSAGGIO A DEFINITIVO RADIAZIONE RESIDUI ATTIVI E PASSVI	2019 CONSIGLIO 20 del 06-05-2020(In Corso)		-1.297,00	
2018	2332	1	28-06-2018	2018	SOTT C C39G14000120006 PREFINANZIAMENTO ERASMUS+ 2018-1-IT02-KA103-047	2018 DECRETI 434 del 26-06-2018(In Corso)	7.880,00		0,00	0,00
31-12-2019				1	Economia	PASSAGGIO A DEFINITIVO RADIAZIONE RESIDUI ATTIVI E PASSVI	2019 CONSIGLIO 20 del 06-05-2020(In Corso)		-7.880,00	
2018	2746	1	11-07-2018	2018	SOTT C E17I18000570007 PREFINANZIAMENTO ERASMUS+ 2018-1-IT02-KA104-047	2018 DECRETI 474 del 09-07-2018(In Corso)	9.837,00		8.087,00	0,00
31-12-2019				1	Economia	PASSAGGIO A DEFINITIVO RADIAZIONE RESIDUI ATTIVI E PASSVI	2019 CONSIGLIO 20 del 06-05-2020(In Corso)		-1.750,00	
2018	2751	1	11-07-2018	2018	SOTT C D83I18000010006 PREFINANZIAMENTO ERASMUS+ 2018-1-IT02-KA103-047	2018 DECRETI 475 del 10-07-2018(In Corso)	51.673,00		51.108,00	0,00
31-12-2019				1	Economia	PASSAGGIO A DEFINITIVO RADIAZIONE RESIDUI ATTIVI E PASSVI	2019 CONSIGLIO 20 del 06-05-2020(In Corso)		-565,00	
2018	2992	1	17-07-2018	2018	PROGRAMMA ERASMUS PLUS 2017 - SETTORE ISTRUZIONE SUPERIORE AZIONE CHIA	2018 DECRETI 499 del 16-07-2018(In Corso)	350,00		0,00	0,00
31-12-2019				1	Economia	PASSAGGIO A DEFINITIVO RADIAZIONE RESIDUI ATTIVI E PASSVI	2019 CONSIGLIO 20 del 06-05-2020(In Corso)		-350,00	
2018	2993	1	17-07-2018	2018	PROGRAMMA ERASMUS PLUS 2017 - SETTORE ISTRUZIONE SUPERIORE AZIONE CHIA	2018 DECRETI 499 del 16-07-2018(In Corso)	3.200,00		2.485,00	0,00
31-12-2019				1	Economia	PASSAGGIO A DEFINITIVO RADIAZIONE RESIDUI ATTIVI E PASSVI	2019 CONSIGLIO 20 del 06-05-2020(In Corso)		-715,00	
2018	2994	1	17-07-2018	2018	PROGRAMMA ERASMUS PLUS 2017 - SETTORE ISTRUZIONE SUPERIORE AZIONE CHIA	2018 DECRETI 499 del 16-07-2018(In Corso)	350,00		0,00	0,00
31-12-2019				1	Economia	PASSAGGIO A DEFINITIVO RADIAZIONE RESIDUI ATTIVI E PASSVI	2019 CONSIGLIO 20 del 06-05-2020(In Corso)		-350,00	

STAMPA ELENCO STORNI SU IMPEGNI

Pagina: 113

Capitolo: 114.906					Trasferimenti correnti a Istituzioni Sociali Private					
Estremi Impegno (Anno - NumDoc - NumDett - Data - AnnoResiduo)					Note Impegno	Delibera	Importo Originario		Importo Attuale	Disponibilità
Estremi Storno (Data - Numero - TipoStorno)					Note Storno		Importo Storno			
2018	2996	1	17-07-2018	2018	PROGRAMMA ERASMUS PLUS 2017 - SETTORE ISTRUZIONE SUPERIORE AZIONE CHIA	2018 DECRETI 499 del 16-07-2018(In Corso)	31.400,00		21.245,28	0,00
31-12-2019				1	Economia	PASSAGGIO A DEFINITIVO RADIAZIONE RESIDUI ATTIVI E PASSVI	2019 CONSIGLIO 20 del 06-05-2020(In Corso)		-10.154,72	
2018	2999	1	17-07-2018	2018	PROGRAMMA ERASMUS PLUS 2017 - SETTORE ISTRUZIONE SUPERIORE AZIONE CHIA	2018 DECRETI 499 del 16-07-2018(In Corso)	896,00		0,00	0,00
31-12-2019				1	Economia	PASSAGGIO A DEFINITIVO RADIAZIONE RESIDUI ATTIVI E PASSVI	2019 CONSIGLIO 20 del 06-05-2020(In Corso)		-896,00	
2018	3000	1	17-07-2018	2018	PROGRAMMA ERASMUS PLUS 2017 - SETTORE ISTRUZIONE SUPERIORE AZIONE CHIA	2018 DECRETI 499 del 16-07-2018(In Corso)	2.800,00		0,00	0,00
31-12-2019				1	Economia	PASSAGGIO A DEFINITIVO RADIAZIONE RESIDUI ATTIVI E PASSVI	2019 CONSIGLIO 20 del 06-05-2020(In Corso)		-2.800,00	
2018	3002	1	17-07-2018	2018	PROGRAMMA ERASMUS PLUS 2017 - SETTORE ISTRUZIONE SUPERIORE AZIONE CHIA	2018 DECRETI 499 del 16-07-2018(In Corso)	1.050,00		1.049,00	0,00
31-12-2019				1	Economia	PASSAGGIO A DEFINITIVO RADIAZIONE RESIDUI ATTIVI E PASSVI	2019 CONSIGLIO 20 del 06-05-2020(In Corso)		-1,00	
2018	3078	1	18-07-2018	2018	SOTT C C74F18000040006 PREFINANZIAMENTO ERASMUS+ 2018-1-IT02-KA103-047	2018 DECRETI 506 del 16-07-2018(In Corso)	3.437,60		0,00	0,00
31-12-2019				1	Economia	PASSAGGIO A DEFINITIVO RADIAZIONE RESIDUI ATTIVI E PASSVI	2019 CONSIGLIO 20 del 06-05-2020(In Corso)		-3.437,60	
2018	3139	1	24-07-2018	2018	PROGRAMMA ERASMUS PLUS 2017 - SETTORE ISTRUZIONE SUPERIORE AZIONE CHIA	2018 DECRETI 526 del 23-07-2018(In Corso)	2.683,00		0,00	0,00
31-12-2019				1	Economia	PASSAGGIO A DEFINITIVO RADIAZIONE RESIDUI ATTIVI E PASSVI	2019 CONSIGLIO 20 del 06-05-2020(In Corso)		-2.683,00	
2018	3224	1	25-07-2018	2018	SOTT C J34F18000070001 PREFINANZIAMENTO ERASMUS+ 2018-1-IT02-KA103-047	2018 DECRETI 535 del 24-07-2018(In Corso)	3.890,20		0,00	0,00
31-12-2019				1	Economia	PASSAGGIO A DEFINITIVO RADIAZIONE RESIDUI ATTIVI E PASSVI	2019 CONSIGLIO 20 del 06-05-2020(In Corso)		-3.890,20	

STAMPA ELENCO STORNI SU IMPEGNI

Pagina: 114

Capitolo: 114.906					Trasferimenti correnti a Istituzioni Sociali Private					
Estremi Impegno (Anno - NumDoc - NumDett - Data - AnnoResiduo)					Note Impegno	Delibera	Importo Originario		Importo Attuale	Disponibilità
Estremi Storno (Data - Numero - TipoStorno)					Note Storno		Importo Storno			
2018	3284	1	30-07-2018	2018	SOTT C J87H17000560006 ERASMUS+ MONITORAGGIO 2017-1-IT02-KA103-035374	2018 DECRETI 548 del 26-07-2018(In Corso)	251,00		0,00	0,00
31-12-2019				1	Economia	PASSAGGIO A DEFINITIVO RADIAZIONE RESIDUI ATTIVI E PASSVI	2019 CONSIGLIO 20 del 06-05-2020(In Corso)		-251,00	
2018	3285	1	30-07-2018	2018	SOTT C E99D17001410006 ERASMUS+ MONITORAGGIO 2017-1-IT02-KA103-036022	2018 DECRETI 548 del 26-07-2018(In Corso)	368,00		0,00	0,00
31-12-2019				1	Economia	PASSAGGIO A DEFINITIVO RADIAZIONE RESIDUI ATTIVI E PASSVI	2019 CONSIGLIO 20 del 06-05-2020(In Corso)		-368,00	
2018	3286	1	30-07-2018	2018	SOTT C C67E17000040006 ERASMUS+ MONITORAGGIO 2017-1-IT02-KA103-035267	2018 DECRETI 548 del 26-07-2018(In Corso)	350,00		0,00	0,00
31-12-2019				1	Economia	PASSAGGIO A DEFINITIVO RADIAZIONE RESIDUI ATTIVI E PASSVI	2019 CONSIGLIO 20 del 06-05-2020(In Corso)		-350,00	
2018	3307	1	31-07-2018	2018	SOTT C H49G14000180006 PREFINANZIAMENTO ERASMUS+ 2018-1-IT02-KA103-047	2018 DECRETI 553 del 26-07-2018(In Corso)	5.396,00		0,00	0,00
31-12-2019				1	Economia	PASSAGGIO A DEFINITIVO RADIAZIONE RESIDUI ATTIVI E PASSVI	2019 CONSIGLIO 20 del 06-05-2020(In Corso)		-5.396,00	
2018	3519	1	29-08-2018	2018	PROGRAMMA ERASMUS PLUS 2017 - SETTORE ISTRUZIONE SUPERIORE AZIONE CHIA	2018 DECRETI 609 del 22-08-2018(In Corso)	350,00		255,00	0,00
31-12-2019				1	Economia	PASSAGGIO A DEFINITIVO RADIAZIONE RESIDUI ATTIVI E PASSVI	2019 CONSIGLIO 20 del 06-05-2020(In Corso)		-95,00	
2018	3520	1	29-08-2018	2018	PROGRAMMA ERASMUS PLUS 2017 - SETTORE ISTRUZIONE SUPERIORE AZIONE CHIA	2018 DECRETI 609 del 22-08-2018(In Corso)	350,00		0,00	0,00
31-12-2019				1	Economia	PASSAGGIO A DEFINITIVO RADIAZIONE RESIDUI ATTIVI E PASSVI	2019 CONSIGLIO 20 del 06-05-2020(In Corso)		-350,00	
2018	3521	1	29-08-2018	2018	PROGRAMMA ERASMUS PLUS 2017 - SETTORE ISTRUZIONE SUPERIORE AZIONE CHIA	2018 DECRETI 609 del 22-08-2018(In Corso)	3.150,00		0,00	0,00
31-12-2019				1	Economia	PASSAGGIO A DEFINITIVO RADIAZIONE RESIDUI ATTIVI E PASSVI	2019 CONSIGLIO 20 del 06-05-2020(In Corso)		-3.150,00	

STAMPA ELENCO STORNI SU IMPEGNI

Pagina: 115

Capitolo: 114.906					Trasferimenti correnti a Istituzioni Sociali Private						
Estremi Impegno (Anno - NumDoc - NumDett - Data - AnnoResiduo)					Note Impegno	Delibera	Importo Originario		Importo Attuale	Disponibilità	
Estremi Storno (Data - Numero - TipoStorno)					Note Storno		Importo Storno				
2018	4009	1	25-09-2018	2018	SOTT C J74F18000140006 PREFINANZIAMENTO ERASMUS+ 2018-1-IT02-KA103-047	2018 DECRETI 748 del 24-09-2018(In Corso)	4.448,20		0,00	0,00	
31-12-2019				1	Economia	PASSAGGIO A DEFINITIVO RADIAZIONE RESIDUI ATTIVI E PASSVI		-4.448,20			
2018	4261	1	02-10-2018	2018	PROGRAMMA ERASMUS PLUS 2017 - SETTORE ISTRUZIONE SUPERIORE AZIONE CHIA	2018 DECRETI 822 del 02-10-2018(In Corso)	350,00		0,00	0,00	
31-12-2019				1	Economia	PASSAGGIO A DEFINITIVO RADIAZIONE RESIDUI ATTIVI E PASSVI		-350,00			
2018	4262	1	02-10-2018	2018	PROGRAMMA ERASMUS PLUS 2017 - SETTORE ISTRUZIONE SUPERIORE AZIONE CHIA	2018 DECRETI 822 del 02-10-2018(In Corso)	400,00		0,00	0,00	
31-12-2019				1	Economia	PASSAGGIO A DEFINITIVO RADIAZIONE RESIDUI ATTIVI E PASSVI		-400,00			
2018	4819	1	16-10-2018	2018	PROGRAMMA ERASMUS PLUS 2017 - SETTORE ISTRUZIONE SUPERIORE AZIONE CHIA	2018 DECRETI 909 del 15-10-2018(In Corso)	4.852,00		3.652,00	0,00	
31-12-2019				1	Economia	PASSAGGIO A DEFINITIVO RADIAZIONE RESIDUI ATTIVI E PASSVI		-1.200,00			
2018	6744	1	06-12-2018	2018	SOTT C B89F18000800006 2018-1-IT02-KA217-000003 1	2018 DECRETI 1113 del 06-12-2018(In Corso)	263,90		251,57	0,00	
31-12-2019				1	Economia	PASSAGGIO A DEFINITIVO RADIAZIONE RESIDUI ATTIVI E PASSVI		-12,33			
2018	6745	1	06-12-2018	2018	SOTT C D47H18001580006 2018-1-IT02-KA217-000003 2	2018 DECRETI 1113 del 06-12-2018(In Corso)	800,00		345,98	0,00	
31-12-2019				1	Economia	PASSAGGIO A DEFINITIVO RADIAZIONE RESIDUI ATTIVI E PASSVI		-454,02			
TOTALI CAPITOLO: 114.906								611.932,55	-311.775,67	300.156,88	0,00

STAMPA ELENCO STORNI SU IMPEGNI

Capitolo: 114.914					Trasferimenti correnti a Camere di Commercio					
Estremi Impegno (Anno - NumDoc - NumDett - Data - AnnoResiduo)					Note Impegno	Delibera	Importo Originario		Importo Attuale	Disponibilità
Estremi Storno (Data - Numero - TipoStorno)					Note Storno		Importo Storno			
2017	5905	1	30-11-2017	2017	SOTT C C46D17000110006 PREFINANZIAMENTO ERASMUS+ 2017-1-IT02-KA201-036	2017 DECRETI 745 del 24-11-2017(In Corso)	56.187,00		30.269,95	0,00
31-12-2019			1	Economia	PASSAGGIO A DEFINITIVO RADIAZIONE RESIDUI ATTIVI E PASSVI	2019 CONSIGLIO 20 del 06-05-2020(In Corso)		-25.917,05		
TOTALI CAPITOLO: 114.914							56.187,00	-25.917,05	30.269,95	0,00

STAMPA ELENCO STORNI SU IMPEGNI

Pagina: 117

Capitolo: 121.1					Spese per lo sviluppo del sistema di documentazione finalizzato alle esperienze di ricerca/innovazione didat. e pedag. in ambito naz. e int.					
Estremi Impegno (Anno - NumDoc - NumDett - Data - AnnoResiduo)					Note Impegno	Delibera	Importo Originario		Importo Attuale	Disponibilità
Estremi Storno (Data - Numero - TipoStorno)					Note Storno		Importo Storno			
2016	6049	1	12-12-2016	2016	- maker	2016 DECRETOC 735 del 27-07-2016(In Corso)	188,00		0,00	0,00
31-12-2019			1	Economia	PASSAGGIO A DEFINITIVO RADIAZIONE RESIDUI ATTIVI E PASSVI	2019 CONSIGLIO 20 del 06-05-2020(In Corso)		-188,00		
TOTALI CAPITOLO: 121.1							188,00	-188,00	0,00	0,00

STAMPA ELENCO STORNI SU IMPEGNI

Pagina: 118

Capitolo: 122.1					Spese inerenti alle strategie di ricerca e formazione riferite allo sviluppo dei sistemi tecnologici e documentari					
Estremi Impegno (Anno - NumDoc - NumDett - Data - AnnoResiduo)					Note Impegno	Delibera	Importo Originario		Importo Attuale	Disponibilità
Estremi Storno (Data - Numero - TipoStorno)					Note Storno		Importo Storno			
2012	104	1	01-10-2012	2012	ACCONTO 80% - ACCORDO PER IL FINANZIAMENTO DI N.1 CORSO DI FORMAZION	2012 PROTOCOLLO 2597 del 04-05-2012(In Corso)	72,00		0,00	0,00
31-12-2019					1 Economia	PASSAGGIO A DEFINITIVO RADIAZIONE RESIDUI ATTIVI E PASSVI	2019 CONSIGLIO 20 del 06-05-2020(In Corso)		-72,00	
2012	117	1	02-10-2012	2012	ACCONTO 80% - ACCORDO PER IL FINANZIAMENTO DI N.1 CORSO DI FORMAZION	2012 PROTOCOLLO 2654 del 21-05-2012(In Corso)	36,00		0,00	0,00
31-12-2019					1 Economia	PASSAGGIO A DEFINITIVO RADIAZIONE RESIDUI ATTIVI E PASSVI	2019 CONSIGLIO 20 del 06-05-2020(In Corso)		-36,00	
2012	1084	1	23-10-2012	2012	ACCONTO 80% - ACCORDO PER IL FINANZIAMENTO DI N.1 CORSO DI FORMAZIONE	2012 PROTOCOLLO 2551 del 03-05-2012(In Corso)	36,00		0,00	0,00
31-12-2019					1 Economia	PASSAGGIO A DEFINITIVO RADIAZIONE RESIDUI ATTIVI E PASSVI	2019 CONSIGLIO 20 del 06-05-2020(In Corso)		-36,00	
2012	1086	1	23-10-2012	2012	ACCONTO 80% ACCORDO PER IL FINANZIAMENTO DI N. 1 CORSO DI FORMAZIONE	2012 PROTOCOLLO 2516 del 27-04-2012(In Corso)	96,00		0,00	0,00
31-12-2019					1 Economia	PASSAGGIO A DEFINITIVO RADIAZIONE RESIDUI ATTIVI E PASSVI	2019 CONSIGLIO 20 del 06-05-2020(In Corso)		-96,00	
2012	1314	1	31-10-2012	2012	ACCONTO 80% - ACCORDO PER IL FINANZIAMENTO DI N.1 CORSO DI FORMAZION	2012 PROTOCOLLO 2408 del 17-04-2012(In Corso)	128,00		0,00	0,00
31-12-2019					1 Economia	PASSAGGIO A DEFINITIVO RADIAZIONE RESIDUI ATTIVI E PASSVI	2019 CONSIGLIO 20 del 06-05-2020(In Corso)		-128,00	
2012	1315	1	31-10-2012	2012	ACCONTO 80% - ACCORDO PER IL FINANZIAMENTO DI N.1 CORSO DI FORMAZION	2012 PROTOCOLLO 2409 del 17-04-2012(In Corso)	98,40		0,00	0,00
31-12-2019					1 Economia	PASSAGGIO A DEFINITIVO RADIAZIONE RESIDUI ATTIVI E PASSVI	2019 CONSIGLIO 20 del 06-05-2020(In Corso)		-98,40	
2012	1321	1	31-10-2012	2012	ACCONTO 80% - ACCORDO PER IL FINANZIAMENTO DI N.1 CORSO DI FORMAZION	2012 PROTOCOLLO 2422 del 18-04-2012(In Corso)	156,00		0,00	0,00
31-12-2019					1 Economia	PASSAGGIO A DEFINITIVO RADIAZIONE RESIDUI ATTIVI E PASSVI	2019 CONSIGLIO 20 del 06-05-2020(In Corso)		-156,00	

STAMPA ELENCO STORNI SU IMPEGNI

Pagina: 119

Capitolo: 122.1					Spese inerenti alle strategie di ricerca e formazione riferite allo sviluppo dei sistemi tecnologici e documentari					
Estremi Impegno (Anno - NumDoc - NumDett - Data - AnnoResiduo)					Note Impegno	Delibera	Importo Originario		Importo Attuale	Disponibilità
Estremi Storno (Data - Numero - TipoStorno)					Note Storno		Importo Storno			
2012	1322	1	31-10-2012	2012	ACCONTO 80% - ACCORDO PER IL FINANZIAMENTO DI N.1 CORSO DI FORMAZION	2012 PROTOCOLLO 2424 del 18-04-2012(In Corso)	156,00		0,00	0,00
31-12-2019				1	Economia	PASSAGGIO A DEFINITIVO RADIAZIONE RESIDUI ATTIVI E PASSVI	2019 CONSIGLIO 20 del 06-05-2020(In Corso)		-156,00	
2012	1323	1	31-10-2012	2012	ACCONTO 80% - ACCORDO PER IL FINANZIAMENTO DI N.1 CORSO DI FORMAZION	2012 PROTOCOLLO 2629 del 04-05-2012(In Corso)	156,00		0,00	0,00
31-12-2019				1	Economia	PASSAGGIO A DEFINITIVO RADIAZIONE RESIDUI ATTIVI E PASSVI	2019 CONSIGLIO 20 del 06-05-2020(In Corso)		-156,00	
2012	1334	1	31-10-2012	2012	ACCONTO 80% - ACCORDO PER IL FINANZIAMENTO DI N.1 CORSO DI FORMAZION	2012 PROTOCOLLO 2615 del 04-05-2012(In Corso)	144,00		0,00	0,00
31-12-2019				1	Economia	PASSAGGIO A DEFINITIVO RADIAZIONE RESIDUI ATTIVI E PASSVI	2019 CONSIGLIO 20 del 06-05-2020(In Corso)		-144,00	
2012	1336	1	31-10-2012	2012	ACCONTO 80% - ACCORDO PER IL FINANZIAMENTO DI N.1 CORSO DI FORMAZION	2012 PROTOCOLLO 2659 del 21-05-2012(In Corso)	36,00		0,00	0,00
31-12-2019				1	Economia	PASSAGGIO A DEFINITIVO RADIAZIONE RESIDUI ATTIVI E PASSVI	2019 CONSIGLIO 20 del 06-05-2020(In Corso)		-36,00	
2012	1339	1	31-10-2012	2012	ACCONTO 80% - ACCORDO PER IL FINANZIAMENTO DI N.1 CORSO DI FORMAZION	2012 PROTOCOLLO 2644 del 21-05-2012(In Corso)	42,00		0,00	0,00
31-12-2019				1	Economia	PASSAGGIO A DEFINITIVO RADIAZIONE RESIDUI ATTIVI E PASSVI	2019 CONSIGLIO 20 del 06-05-2020(In Corso)		-42,00	
2012	1346	1	31-10-2012	2012	ACCONTO 80% - ACCORDO PER IL FINANZIAMENTO DI N.1 CORSO DI FORMAZION	2012 PROTOCOLLO 2617 del 04-05-2012(In Corso)	36,00		0,00	0,00
31-12-2019				1	Economia	PASSAGGIO A DEFINITIVO RADIAZIONE RESIDUI ATTIVI E PASSVI	2019 CONSIGLIO 20 del 06-05-2020(In Corso)		-36,00	
2012	1351	1	31-10-2012	2012	ACCONTO 80% - ACCORDO PER IL FINANZIAMENTO DI N.1 CORSO DI FORMAZION	2012 PROTOCOLLO 2596 del 04-05-2012(In Corso)	72,00		0,00	0,00
31-12-2019				1	Economia	PASSAGGIO A DEFINITIVO RADIAZIONE RESIDUI ATTIVI E PASSVI	2019 CONSIGLIO 20 del 06-05-2020(In Corso)		-72,00	

STAMPA ELENCO STORNI SU IMPEGNI

Pagina: 120

Capitolo: 122.1					Spese inerenti alle strategie di ricerca e formazione riferite allo sviluppo dei sistemi tecnologici e documentari					
Estremi Impegno (Anno - NumDoc - NumDett - Data - AnnoResiduo)					Note Impegno	Delibera	Importo Originario		Importo Attuale	Disponibilità
Estremi Storno (Data - Numero - TipoStorno)					Note Storno		Importo Storno			
2012	1353	1	31-10-2012	2012	ACCONTO 80% - ACCORDO PER IL FINANZIAMENTO DI N.1 CORSO DI FORMAZION	2012 PROTOCOLLO 2643 del 21-05-2012(In Corso)	42,00		0,00	0,00
31-12-2019				1	Economia	PASSAGGIO A DEFINITIVO RADIAZIONE RESIDUI ATTIVI E PASSVI	2019 CONSIGLIO 20 del 06-05-2020(In Corso)		-42,00	
2012	2280	1	03-12-2012	2012	ACCONTO 80% - ACCORDO PER IL FINANZIAMENTO DI N.1 CORSO DI FORMAZIONE	2012 PROTOCOLLO 2542 del 03-05-2012(In Corso)	180,00		0,00	0,00
31-12-2019				1	Economia	PASSAGGIO A DEFINITIVO RADIAZIONE RESIDUI ATTIVI E PASSVI	2019 CONSIGLIO 20 del 06-05-2020(In Corso)		-180,00	
2012	2283	1	03-12-2012	2012	ACCONTO 80% - ACCORDO PER IL FINANZIAMENTO DI N.1 CORSO DI FORMAZION	2012 PROTOCOLLO 2635 del 21-05-2012(In Corso)	36,00		0,00	0,00
31-12-2019				1	Economia	PASSAGGIO A DEFINITIVO RADIAZIONE RESIDUI ATTIVI E PASSVI	2019 CONSIGLIO 20 del 06-05-2020(In Corso)		-36,00	
2012	2290	1	03-12-2012	2012	ACCONTO 80% - ACCORDO PER IL FINANZIAMENTO DI N.1 CORSO DI FORMAZION	2012 PROTOCOLLO 2515 del 27-04-2012(In Corso)	216,00		0,00	0,00
31-12-2019				1	Economia	PASSAGGIO A DEFINITIVO RADIAZIONE RESIDUI ATTIVI E PASSVI	2019 CONSIGLIO 20 del 06-05-2020(In Corso)		-216,00	
2012	2291	1	03-12-2012	2012	ACCONTO 80% - ACCORDO PER IL FINANZIAMENTO DI N.1 CORSO DI FORMAZION	2012 PROTOCOLLO 2567 del 03-05-2012(In Corso)	108,00		0,00	0,00
31-12-2019				1	Economia	PASSAGGIO A DEFINITIVO RADIAZIONE RESIDUI ATTIVI E PASSVI	2019 CONSIGLIO 20 del 06-05-2020(In Corso)		-108,00	
2012	2310	1	04-12-2012	2012	ACCONTO 80% - ACCORDO PER IL FINANZIAMENTO DI N.1 CORSO DI FORMAZION	2012 PROTOCOLLO 2622 del 25-07-2012(In Corso)	36,00		0,00	0,00
31-12-2019				1	Economia	PASSAGGIO A DEFINITIVO RADIAZIONE RESIDUI ATTIVI E PASSVI	2019 CONSIGLIO 20 del 06-05-2020(In Corso)		-36,00	
2012	2326	1	04-12-2012	2012	ACCONTO 80% - ACCORDO PER IL FINANZIAMENTO DI N.1 CORSO DI FORMAZION	2012 PROTOCOLLO 2612 del 04-05-2012(In Corso)	108,00		0,00	0,00
31-12-2019				1	Economia	PASSAGGIO A DEFINITIVO RADIAZIONE RESIDUI ATTIVI E PASSVI	2019 CONSIGLIO 20 del 06-05-2020(In Corso)		-108,00	

STAMPA ELENCO STORNI SU IMPEGNI

Pagina: 121

Capitolo: 122.1					Spese inerenti alle strategie di ricerca e formazione riferite allo sviluppo dei sistemi tecnologici e documentari					
Estremi Impegno (Anno - NumDoc - NumDett - Data - AnnoResiduo)					Note Impegno	Delibera	Importo Originario		Importo Attuale	Disponibilità
Estremi Storno (Data - Numero - TipoStorno)					Note Storno		Importo Storno			
2012	2332	1	04-12-2012	2012	ACCONTO 80% - ACCORDO PER IL FINANZIAMENTO DI N.1 CORSO DI FORMAZION	2012 PROTOCOLLO 2670 del 21-05-2012(In Corso)	36,00		0,00	0,00
31-12-2019				1	Economia	PASSAGGIO A DEFINITIVO RADIAZIONE RESIDUI ATTIVI E PASSVI	2019 CONSIGLIO 20 del 06-05-2020(In Corso)		-36,00	
2012	2333	1	04-12-2012	2012	ACCONTO 80% - ACCORDO PER IL FINANZIAMENTO DI N.1 CORSO DI FORMAZION	2012 PROTOCOLLO 2610 del 04-05-2012(In Corso)	96,00		0,00	0,00
31-12-2019				1	Economia	PASSAGGIO A DEFINITIVO RADIAZIONE RESIDUI ATTIVI E PASSVI	2019 CONSIGLIO 20 del 06-05-2020(In Corso)		-96,00	
2012	2350	1	04-12-2012	2012	ACCONTO 80% - ACCORDO PER IL FINANZIAMENTO DI N.1 CORSO DI FORMAZION	2012 PROTOCOLLO 2461 del 20-04-2012(In Corso)	71,20		0,00	0,00
31-12-2019				1	Economia	PASSAGGIO A DEFINITIVO RADIAZIONE RESIDUI ATTIVI E PASSVI	2019 CONSIGLIO 20 del 06-05-2020(In Corso)		-71,20	
2012	2355	1	04-12-2012	2012	ACCONTO 80% - ACCORDO PER IL FINANZIAMENTO DI N.1 CORSO DI FORMAZION	2012 PROTOCOLLO 2642 del 21-05-2012(In Corso)	144,00		0,00	0,00
31-12-2019				1	Economia	PASSAGGIO A DEFINITIVO RADIAZIONE RESIDUI ATTIVI E PASSVI	2019 CONSIGLIO 20 del 06-05-2020(In Corso)		-144,00	
2012	2359	1	04-12-2012	2012	ACCONTO 80% - ACCORDO PER IL FINANZIAMENTO DI N.1 CORSO DI FORMAZION	2012 DETERMINAC 2639 del 05-09-2012(In Corso)	36,00		0,00	0,00
31-12-2019				1	Economia	PASSAGGIO A DEFINITIVO RADIAZIONE RESIDUI ATTIVI E PASSVI	2019 CONSIGLIO 20 del 06-05-2020(In Corso)		-36,00	
2012	2440	1	06-12-2012	2012	ACCONTO 80% - ACCORDO PER IL FINANZIAMENTO DI N.1 CORSO DI FORMAZION	2012 PROTOCOLLO 2432 del 19-04-2012(In Corso)	36,00		0,00	0,00
31-12-2019				1	Economia	PASSAGGIO A DEFINITIVO RADIAZIONE RESIDUI ATTIVI E PASSVI	2019 CONSIGLIO 20 del 06-05-2020(In Corso)		-36,00	
2012	2441	1	06-12-2012	2012	ACCONTO 80% - ACCORDO PER IL FINANZIAMENTO DI N.1 CORSO DI FORMAZION	2012 PROTOCOLLO 2431 del 19-04-2012(In Corso)	36,00		0,00	0,00
31-12-2019				1	Economia	PASSAGGIO A DEFINITIVO RADIAZIONE RESIDUI ATTIVI E PASSVI	2019 CONSIGLIO 20 del 06-05-2020(In Corso)		-36,00	

STAMPA ELENCO STORNI SU IMPEGNI

Pagina: 122

Capitolo: 122.1					Spese inerenti alle strategie di ricerca e formazione riferite allo sviluppo dei sistemi tecnologici e documentari					
Estremi Impegno (Anno - NumDoc - NumDett - Data - AnnoResiduo)					Note Impegno	Delibera	Importo Originario		Importo Attuale	Disponibilità
Estremi Storno (Data - Numero - TipoStorno)					Note Storno		Importo Storno			
2012	4911	1	18-06-2012	2012	ACCONTO 80% - ACCORDO PER IL FINANZIAMENTO DI N. 1 CORSO DI FORMAZIONE	2012 PROTOCOLLO 2660 del 18-06-2012(In Corso)	36,00		0,00	0,00
31-12-2019				1	Economia	PASSAGGIO A DEFINITIVO RADIAZIONE RESIDUI ATTIVI E PASSVI	2019 CONSIGLIO 20 del 06-05-2020(In Corso)		-36,00	
2012	4915	1	18-06-2012	2012	ACCONTO 80% - ACCORDO PER IL FINANZIAMENTO DI N. 1 CORSO DI FORMAZIONE	2012 PROTOCOLLO 2655 del 18-06-2012(In Corso)	36,00		0,00	0,00
31-12-2019				1	Economia	PASSAGGIO A DEFINITIVO RADIAZIONE RESIDUI ATTIVI E PASSVI	2019 CONSIGLIO 20 del 06-05-2020(In Corso)		-36,00	
2012	5179	1	16-07-2012	2012	ACCONTO 80% - ACCORDO PER IL FINANZIAMENTO DI N.1 CORSO DI FORMAZIONE	2012 PROTOCOLLO 2620 del 04-05-2012(In Corso)	174,00		0,00	0,00
31-12-2019				1	Economia	PASSAGGIO A DEFINITIVO RADIAZIONE RESIDUI ATTIVI E PASSVI	2019 CONSIGLIO 20 del 06-05-2020(In Corso)		-174,00	
2012	5180	1	16-07-2012	2012	ACCONTO 80% - ACCORDO PER IL FINANZIAMENTO DI N.1 CORSO DI FORMAZIONE	2012 PROTOCOLLO 2622 del 04-05-2012(In Corso)	108,80		0,00	0,00
31-12-2019				1	Economia	PASSAGGIO A DEFINITIVO RADIAZIONE RESIDUI ATTIVI E PASSVI	2019 CONSIGLIO 20 del 06-05-2020(In Corso)		-108,80	
2012	5191	1	17-07-2012	2012	ACCONTO 80% - ACCORDO PER IL FINANZIAMENTO DI N.1 CORSO DI FORMAZIONE	2012 PROTOCOLLO 2350 del 12-04-2012(In Corso)	76,00		0,00	0,00
31-12-2019				1	Economia	PASSAGGIO A DEFINITIVO RADIAZIONE RESIDUI ATTIVI E PASSVI	2019 CONSIGLIO 20 del 06-05-2020(In Corso)		-76,00	
2012	5209	1	18-07-2012	2012	ACCONTO 80% - ACCORDO PER IL FINANZIAMENTO DI N.1 CORSO DI FORMAZIONE	2012 PROTOCOLLO 2584 del 25-06-2012(In Corso)	108,00		0,00	0,00
31-12-2019				1	Economia	PASSAGGIO A DEFINITIVO RADIAZIONE RESIDUI ATTIVI E PASSVI	2019 CONSIGLIO 20 del 06-05-2020(In Corso)		-108,00	
2012	5270	1	25-07-2012	2012	ACCONTO 80% - ACCORDO PER IL FINANZIAMENTO DI N.1 CORSO DI FORMAZIONE	2012 PROTOCOLLO 2405 del 17-04-2012(In Corso)	216,00		0,00	0,00
31-12-2019				1	Economia	PASSAGGIO A DEFINITIVO RADIAZIONE RESIDUI ATTIVI E PASSVI	2019 CONSIGLIO 20 del 06-05-2020(In Corso)		-216,00	

STAMPA ELENCO STORNI SU IMPEGNI

Pagina: 123

Capitolo: 122.1					Spese inerenti alle strategie di ricerca e formazione riferite allo sviluppo dei sistemi tecnologici e documentari					
Estremi Impegno (Anno - NumDoc - NumDett - Data - AnnoResiduo)					Note Impegno	Delibera	Importo Originario		Importo Attuale	Disponibilità
Estremi Storno (Data - Numero - TipoStorno)					Note Storno		Importo Storno			
2012	5271	1	25-07-2012	2012	ACCONTO 80% - ACCORDO PER IL FINANZIAMENTO DI N.1 CORSO DI FORMAZIONE	2012 PROTOCOLLO 2406 del 17-04-2012(In Corso)	186,00		0,00	0,00
31-12-2019				1	Economia	PASSAGGIO A DEFINITIVO RADIAZIONE RESIDUI ATTIVI E PASSVI	2019 CONSIGLIO 20 del 06-05-2020(In Corso)		-186,00	
2012	5281	1	26-07-2012	2012	ACCONTO 80% - ACCORDO PER IL FINANZIAMENTO DI N.1 CORSO DI FORMAZIONE	2012 PROTOCOLLO 2568 del 03-05-2012(In Corso)	108,00		0,00	0,00
31-12-2019				1	Economia	PASSAGGIO A DEFINITIVO RADIAZIONE RESIDUI ATTIVI E PASSVI	2019 CONSIGLIO 20 del 06-05-2020(In Corso)		-108,00	
2012	5290	1	26-07-2012	2012	ACCONTO 80% - ACCORDO PER IL FINANZIAMENTO DI N.1 CORSO DI FORMAZIONE	2012 PROTOCOLLO 2548 del 03-05-2012(In Corso)	36,00		0,00	0,00
31-12-2019				1	Economia	PASSAGGIO A DEFINITIVO RADIAZIONE RESIDUI ATTIVI E PASSVI	2019 CONSIGLIO 20 del 06-05-2020(In Corso)		-36,00	
2012	5295	1	26-07-2012	2012	ACCONTO 80% - ACCORDO PER IL FINANZIAMENTO DI N.1 CORSO DI FORMAZIONE	2012 PROTOCOLLO 2652 del 21-05-2012(In Corso)	74,40		0,00	0,00
31-12-2019				1	Economia	PASSAGGIO A DEFINITIVO RADIAZIONE RESIDUI ATTIVI E PASSVI	2019 CONSIGLIO 20 del 06-05-2020(In Corso)		-74,40	
2012	5810	1	31-12-2012	2012	ACCORDO PER IL FINANZIAMENTO DI N.1 CORSO DI FORMAZIONE LIM AZ.2	2012 DETERMINAC 2644 del 21-05-2012(In Corso)	210,00		0,00	0,00
31-12-2019				1	Economia	PASSAGGIO A DEFINITIVO RADIAZIONE RESIDUI ATTIVI E PASSVI	2019 CONSIGLIO 20 del 06-05-2020(In Corso)		-210,00	
2012	5811	1	31-12-2012	2012	ACCORDO PER IL FINANZIAMENTO DI N.1 CORSO DI FORMAZIONE LIM AZ.2	2012 DETERMINAC 2643 del 21-05-2012(In Corso)	210,00		0,00	0,00
31-12-2019				1	Economia	PASSAGGIO A DEFINITIVO RADIAZIONE RESIDUI ATTIVI E PASSVI	2019 CONSIGLIO 20 del 06-05-2020(In Corso)		-210,00	
2013	3896	1	08-08-2013	2013	CONVENZIONE TRA INDIRE E ISTITUTO SECONDARIO DI PRIMO GRADO DANTE ALIG	2013 PROTOCOLLO 3441 del 15-07-2013(In Corso)	12.077,28		10.031,24	0,00
31-12-2019				1	Economia	PASSAGGIO A DEFINITIVO RADIAZIONE RESIDUI ATTIVI E PASSVI	2019 CONSIGLIO 20 del 06-05-2020(In Corso)		-2.046,04	

STAMPA ELENCO STORNI SU IMPEGNI

Pagina: 124

Capitolo: 122.1					Spese inerenti alle strategie di ricerca e formazione riferite allo sviluppo dei sistemi tecnologici e documentari					
Estremi Impegno (Anno - NumDoc - NumDett - Data - AnnoResiduo)					Note Impegno	Delibera	Importo Originario		Importo Attuale	Disponibilità
Estremi Storno (Data - Numero - TipoStorno)					Note Storno		Importo Storno			
2013	3987	2	09-08-2013	2013	IRAP VIOTTO	2013 PROTOCOLLO 16828 del 09-10-2013(In Corso)	148,75		0,00	0,00
31-12-2019					1 Economia	PASSAGGIO A DEFINITIVO RADIAZIONE RESIDUI ATTIVI E PASSVI	2019 CONSIGLIO 20 del 06-05-2020(In Corso)		-148,75	
2013	4767	1	18-09-2013	2013	CONVENZIONE TRA INDIRE E IIS LUNARDI DI BRESCIA - FORMAZIONE LINGUISTI	2013 PROTOCOLLO 3396 del 12-06-2013(In Corso)	12.820,00		2.352,20	0,00
31-12-2019					1 Economia	PASSAGGIO A DEFINITIVO RADIAZIONE RESIDUI ATTIVI E PASSVI	2019 CONSIGLIO 20 del 06-05-2020(In Corso)		-10.467,80	
2013	4965	1	24-09-2013	2013	ACCORDO PER IL FINANZIAMENTO PER L'ORGANIZZAZIONE E LA GESTIONE DEI CO	2013 PROTOCOLLO 39704 del 12-09-2013(In Corso)	4.168,81		0,00	0,00
31-12-2019					1 Economia	PASSAGGIO A DEFINITIVO RADIAZIONE RESIDUI ATTIVI E PASSVI	2019 CONSIGLIO 20 del 06-05-2020(In Corso)		-4.168,81	
2013	6898	2	31-12-2013	2013	ERARIO C/IRAP PROT.38246/P7 DEL 02/09/13 - VSQ	2013 PROTOCOLLO 38246 del 02-09-2013(In Corso)	382,50		0,00	0,00
31-12-2019					1 Economia	PASSAGGIO A DEFINITIVO RADIAZIONE RESIDUI ATTIVI E PASSVI	2019 CONSIGLIO 20 del 06-05-2020(In Corso)		-382,50	
2013	6898	3	31-12-2013	2013	ERARIO C/INPS PROT.38246/P7 DEL 02/09/13 - VSQ	2013 PROTOCOLLO 38246 del 02-09-2013(In Corso)	600,00		0,00	0,00
31-12-2019					1 Economia	PASSAGGIO A DEFINITIVO RADIAZIONE RESIDUI ATTIVI E PASSVI	2019 CONSIGLIO 20 del 06-05-2020(In Corso)		-600,00	
2013	6908	3	31-12-2013	2013	ERARIO C/INPS PROT.35710/P7 DEL 02/08/13 - VSQ	2013 PROTOCOLLO 35710 del 02-08-2013(In Corso)	333,33		0,00	0,00
31-12-2019					1 Economia	PASSAGGIO A DEFINITIVO RADIAZIONE RESIDUI ATTIVI E PASSVI	2019 CONSIGLIO 20 del 06-05-2020(In Corso)		-333,33	
2014	3530	1	16-10-2014	2014	DECRETO DI IMPEGNO - FORMAZIONE LINGUISTICA B2	2014 DECRETOC 714 del 19-09-2014(In Corso)	4.345,05		0,00	0,00
31-12-2019					1 Economia	PASSAGGIO A DEFINITIVO RADIAZIONE RESIDUI ATTIVI E PASSVI	2019 CONSIGLIO 20 del 06-05-2020(In Corso)		-4.345,05	

STAMPA ELENCO STORNI SU IMPEGNI

Pagina: 125

Capitolo: 122.1					Spese inerenti alle strategie di ricerca e formazione riferite allo sviluppo dei sistemi tecnologici e documentari					
Estremi Impegno (Anno - NumDoc - NumDett - Data - AnnoResiduo)					Note Impegno	Delibera	Importo Originario		Importo Attuale	Disponibilità
Estremi Storno (Data - Numero - TipoStorno)					Note Storno		Importo Storno			
2014	3735	1	24-10-2014	2014	CONVENZIONE TRA INDIRE E ISTITUTO LUNARDI - FORMAZIONE LINGUISTICA B2	2014 DECRETOC 800 del 17-10-2014(In Corso)	17.610,04		8.456,05	0,00
31-12-2019				1	Economia	PASSAGGIO A DEFINITIVO RADIAZIONE RESIDUI ATTIVI E PASSVI	2019 CONSIGLIO 20 del 06-05-2020(In Corso)		-9.153,99	
2015	3188	1	28-07-2015	2015	DECRETO D'IMPEGNO PER ACQUISIZIONE IN ECONOMIA PER LA PROGETTAZIONE E	2015 DECRETOC 845 del 23-07-2015(In Corso)	4.500,00		0,00	0,00
31-12-2019				1	Economia	PASSAGGIO A DEFINITIVO RADIAZIONE RESIDUI ATTIVI E PASSVI	2019 CONSIGLIO 20 del 06-05-2020(In Corso)		-4.500,00	
2015	4738	1	04-11-2015	2015	CONVENZIONE TRA INDIRE E LICEO ARTISTICO E.ROSSI DI ROMA - PROGETTO ME	2015 DECRETOC 428 del 24-04-2015(In Corso)	10.000,00		6.891,64	0,00
31-12-2019				1	Economia	PASSAGGIO A DEFINITIVO RADIAZIONE RESIDUI ATTIVI E PASSVI	2019 CONSIGLIO 20 del 06-05-2020(In Corso)		-3.108,36	
2015	4761	1	04-11-2015	2015	CONVENZIONE TRA INDIRE E ISTITUTO SUPERIORE E. AMALDI DI ROMA - PROGET	2015 DECRETOC 428 del 24-04-2015(In Corso)	9.983,78		0,00	0,00
31-12-2019				1	Economia	PASSAGGIO A DEFINITIVO RADIAZIONE RESIDUI ATTIVI E PASSVI	2019 CONSIGLIO 20 del 06-05-2020(In Corso)		-9.983,78	
2016	884	1	18-03-2016	2016	DECRETO DI IMPEGNO FORMAZIONE LINGUISTICA B3	2016 DECRETOC 308 del 08-03-2016(In Corso)	4.694,33		0,00	0,00
31-12-2019				1	Economia	PASSAGGIO A DEFINITIVO RADIAZIONE RESIDUI ATTIVI E PASSVI	2019 CONSIGLIO 20 del 06-05-2020(In Corso)		-4.694,33	
2016	885	1	18-03-2016	2016	DECRETO DI IMPEGNO FORMAZIONE LINGUISTICA B3	2016 DECRETOC 308 del 08-03-2016(In Corso)	6.107,31		0,00	0,00
31-12-2019				1	Economia	PASSAGGIO A DEFINITIVO RADIAZIONE RESIDUI ATTIVI E PASSVI	2019 CONSIGLIO 20 del 06-05-2020(In Corso)		-6.107,31	
2016	889	1	21-03-2016	2016	DECRETO DI IMPEGNO FORMAZIONE LINGUISTICA B3	2016 DECRETOC 308 del 08-03-2016(In Corso)	2.905,35		0,00	0,00
31-12-2019				1	Economia	PASSAGGIO A DEFINITIVO RADIAZIONE RESIDUI ATTIVI E PASSVI	2019 CONSIGLIO 20 del 06-05-2020(In Corso)		-2.905,35	

STAMPA ELENCO STORNI SU IMPEGNI

Pagina: 126

Capitolo: 122.1					Spese inerenti alle strategie di ricerca e formazione riferite allo sviluppo dei sistemi tecnologici e documentari					
Estremi Impegno (Anno - NumDoc - NumDett - Data - AnnoResiduo)					Note Impegno	Delibera	Importo Originario		Importo Attuale	Disponibilità
Estremi Storno (Data - Numero - TipoStorno)					Note Storno		Importo Storno			
2016	894	1	21-03-2016	2016	DECRETO DI IMPEGNO FORMAZIONE LINGUISTICA B3	2016 DECRETOC 308 del 08-03-2016(In Corso)	3.130,07		0,00	0,00
31-12-2019				1	Economia	PASSAGGIO A DEFINITIVO RADIAZIONE RESIDUI ATTIVI E PASSVI	2019 CONSIGLIO 20 del 06-05-2020(In Corso)		-3.130,07	
2016	896	1	21-03-2016	2016	DECRETO DI IMPEGNO FORMAZIONE LINGUISTICA B3	2016 DECRETOC 308 del 08-03-2016(In Corso)	1.200,00		0,00	0,00
31-12-2019				1	Economia	PASSAGGIO A DEFINITIVO RADIAZIONE RESIDUI ATTIVI E PASSVI	2019 CONSIGLIO 20 del 06-05-2020(In Corso)		-1.200,00	
2016	901	1	21-03-2016	2016	DECRETO DI IMPEGNO FORMAZIONE LINGUISTICA B3	2016 DECRETOC 323 del 21-03-2016(In Corso)	9.336,57		0,00	0,00
31-12-2019				1	Economia	PASSAGGIO A DEFINITIVO RADIAZIONE RESIDUI ATTIVI E PASSVI	2019 CONSIGLIO 20 del 06-05-2020(In Corso)		-9.336,57	
2016	954	1	23-03-2016	2016	IMPEGNO DI COLLABORAZIONE AUTONOMA	2016 DECRETOC 339 del 16-03-2016(In Corso)	11.600,08		9.508,24	0,00
31-12-2019				1	Economia	PASSAGGIO A DEFINITIVO RADIAZIONE RESIDUI ATTIVI E PASSVI	2019 CONSIGLIO 20 del 06-05-2020(In Corso)		-2.091,84	
2016	1132	1	11-04-2016	2016	DECRETO DI IMPEGNO - FORMAZIONE LINGUISTICA B3	2016 DECRETOC 362 del 22-03-2016(In Corso)	6.945,84		5.370,42	0,00
31-12-2019				1	Economia	PASSAGGIO A DEFINITIVO RADIAZIONE RESIDUI ATTIVI E PASSVI	2019 CONSIGLIO 20 del 06-05-2020(In Corso)		-1.575,42	
2016	1133	1	11-04-2016	2016	DECRETO DI IMPEGNO - FORMAZIONE LINGUISTICA B3	2016 DECRETOC 362 del 22-03-2016(In Corso)	2.060,00		0,00	0,00
31-12-2019				1	Economia	PASSAGGIO A DEFINITIVO RADIAZIONE RESIDUI ATTIVI E PASSVI	2019 CONSIGLIO 20 del 06-05-2020(In Corso)		-2.060,00	
2016	1136	1	11-04-2016	2016	DECRETO DI IMPEGNO - FORMAZIONE LINGUISTICA B3	2016 DECRETOC 362 del 22-03-2016(In Corso)	12.544,85		0,00	0,00
31-12-2019				1	Economia	PASSAGGIO A DEFINITIVO RADIAZIONE RESIDUI ATTIVI E PASSVI	2019 CONSIGLIO 20 del 06-05-2020(In Corso)		-12.544,85	

STAMPA ELENCO STORNI SU IMPEGNI

Pagina: 127

Capitolo: 122.1					Spese inerenti alle strategie di ricerca e formazione riferite allo sviluppo dei sistemi tecnologici e documentari					
Estremi Impegno (Anno - NumDoc - NumDett - Data - AnnoResiduo)					Note Impegno	Delibera	Importo Originario		Importo Attuale	Disponibilità
Estremi Storno (Data - Numero - TipoStorno)					Note Storno		Importo Storno			
2016	1138	1	11-04-2016	2016	DECRETO DI IMPEGNO - FORMAZIONE LINGUISTICA B3	2016 DECRETOC 362 del 22-03-2016(In Corso)	4.073,46		0,00	0,00
31-12-2019				1	Economia	PASSAGGIO A DEFINITIVO RADIAZIONE RESIDUI ATTIVI E PASSVI	2019 CONSIGLIO 20 del 06-05-2020(In Corso)		-4.073,46	
2016	1139	1	11-04-2016	2016	DECRETO DI IMPEGNO - FORMAZIONE LINGUISTICA B3	2016 DECRETOC 362 del 22-03-2016(In Corso)	2.011,00		0,00	0,00
31-12-2019				1	Economia	PASSAGGIO A DEFINITIVO RADIAZIONE RESIDUI ATTIVI E PASSVI	2019 CONSIGLIO 20 del 06-05-2020(In Corso)		-2.011,00	
2016	1140	1	11-04-2016	2016	DECRETO DI IMPEGNO - FORMAZIONE LINGUISTICA B3	2016 DECRETOC 362 del 22-03-2016(In Corso)	5.774,61		0,00	0,00
31-12-2019				1	Economia	PASSAGGIO A DEFINITIVO RADIAZIONE RESIDUI ATTIVI E PASSVI	2019 CONSIGLIO 20 del 06-05-2020(In Corso)		-5.774,61	
2016	1533	1	05-05-2016	2016	DECRETO DI IMPEGNO SCUOLE - FORMAZIONE LINGUISTICA B3	2016 DECRETOC 451 del 22-04-2016(In Corso)	477,85		0,00	0,00
31-12-2019				1	Economia	PASSAGGIO A DEFINITIVO RADIAZIONE RESIDUI ATTIVI E PASSVI	2019 CONSIGLIO 20 del 06-05-2020(In Corso)		-477,85	
2016	6602	1	29-12-2016	2016	DECRETO DI IMPEGNO CONTRATTO DI COLLABORAZIONE AUTONOMA SCAPECCHI FRAN	2016 DECRETOC 1295 del 29-12-2016(In Corso)	3.299,36		3.298,88	0,00
31-12-2019				1	Economia	PASSAGGIO A DEFINITIVO RADIAZIONE RESIDUI ATTIVI E PASSVI	2019 CONSIGLIO 20 del 06-05-2020(In Corso)		-0,48	
TOTALI CAPITOLO: 122.1							157.155,02	-111.246,35	45.908,67	0,00

STAMPA ELENCO STORNI SU IMPEGNI

Pagina: 128

Capitolo: 122.2					Spese per realizz.ne e diffu.ne dei risultati di progetti nazionali e ricerca coordinati con Università e organismi formativi naz. e int.					
Estremi Impegno (Anno - NumDoc - NumDett - Data - AnnoResiduo)					Note Impegno	Delibera	Importo Originario		Importo Attuale	Disponibilità
Estremi Storno (Data - Numero - TipoStorno)					Note Storno		Importo Storno			
2016	5499	1	21-11-2016	2016	- MAKER	2016 DECRETOC 1124 del 16-11-2016(In Corso)	23,88		0,00	0,00
31-12-2019			1	Economia	PASSAGGIO A DEFINITIVO RADIAZIONE RESIDUI ATTIVI E PASSVI	2019 CONSIGLIO 20 del 06-05-2020(In Corso)		-23,88		
2016	5501	1	21-11-2016	2016	- ARCHITETTURE SCOLASTICHE	2016 DECRETOC 1125 del 16-11-2016(In Corso)	0,01		0,00	0,00
31-12-2019			1	Economia	PASSAGGIO A DEFINITIVO RADIAZIONE RESIDUI ATTIVI E PASSVI	2019 CONSIGLIO 20 del 06-05-2020(In Corso)		-0,01		
2016	6610	1	30-12-2016	2016	AFFIDAMENTO SERVIZI TIPOGRAFICI DI INDIRE ED ERASMUS+ PER LA DURATA DI	2016 DECRETOC 1259 del 21-12-2016(In Corso)	255,71		0,00	0,00
31-12-2019			1	Economia	PASSAGGIO A DEFINITIVO RADIAZIONE RESIDUI ATTIVI E PASSVI	2019 CONSIGLIO 20 del 06-05-2020(In Corso)		-255,71		
TOTALI CAPITOLO: 122.2							279,60	-279,60	0,00	0,00

STAMPA ELENCO STORNI SU IMPEGNI

Pagina: 129

Capitolo: 122.4					Spese per seminari di studio collegati alle tematiche della ricerca						
Estremi Impegno (Anno - NumDoc - NumDett - Data - AnnoResiduo)					Note Impegno	Delibera	Importo Originario		Importo Attuale	Disponibilità	
Estremi Storno (Data - Numero - TipoStorno)					Note Storno		Importo Storno				
2016	2876	1	12-07-2016	2016	ACCONTO 90% - MET E MODELLI FORMATIVI PER GLI INSEGNANTI IN SERVIZIO	2016 DECRETOC 638 del 28-06-2016(In Corso)	40,42		0,00	0,00	
31-12-2019				1	Economia	PASSAGGIO A DEFINITIVO RADIAZIONE RESIDUI ATTIVI E PASSVI	2019 CONSIGLIO 20 del 06-05-2020(In Corso)		-40,42		
2016	2877	1	12-07-2016	2016	ACCONTO 90% - MET E MODELLI FORMATIVI PER GLI INSEGNANTI IN SERVIZIO	2016 DECRETOC 638 del 28-06-2016(In Corso)	1.100,00		1.045,20	0,00	
31-12-2019				1	Economia	PASSAGGIO A DEFINITIVO RADIAZIONE RESIDUI ATTIVI E PASSVI	2019 CONSIGLIO 20 del 06-05-2020(In Corso)		-54,80		
2016	6566	1	29-12-2016	2016	- MET E MODELLI FORMATIVI	2016 DECRETOC 1244 del 15-12-2016(In Corso)	152,51		145,37	0,00	
31-12-2019				1	Economia	PASSAGGIO A DEFINITIVO RADIAZIONE RESIDUI ATTIVI E PASSVI	2019 CONSIGLIO 20 del 06-05-2020(In Corso)		-7,14		
TOTALI CAPITOLO: 122.4								1.292,93	-102,36	1.190,57	0,00

STAMPA ELENCO STORNI SU IMPEGNI

Pagina: 130

Capitolo: 123.1					"Spese per il funzionamento dell'Agenzia Nazionale ""Socrates"""					
Estremi Impegno (Anno - NumDoc - NumDett - Data - AnnoResiduo)					Note Impegno	Delibera	Importo Originario		Importo Attuale	Disponibilità
Estremi Storno (Data - Numero - TipoStorno)					Note Storno		Importo Storno			
2015	7224	1	29-12-2015	2015	Affidamento servizio di trasferimento, catalogazione, archiviazione, g	2015 DECRETOC 1783 del 22-12-2015(In Corso)	6.933,43		0,00	0,00
31-12-2019			1	Economia	PASSAGGIO A DEFINITIVO RADIAZIONE RESIDUI ATTIVI E PASSVI	2019 CONSIGLIO 20 del 06-05-2020(In Corso)		-6.933,43		
2016	2484	1	21-06-2016	2016	ODA SU MEPA PER NOLEGGIO 2 EROGATORI ACQUA E ACQUISTO BOCCIONI IN PET	2016 DECRETOC 588 del 01-06-2016(In Corso)	879,62		0,00	0,00
31-12-2019			1	Economia	PASSAGGIO A DEFINITIVO RADIAZIONE RESIDUI ATTIVI E PASSVI	2019 CONSIGLIO 20 del 06-05-2020(In Corso)		-879,62		
2016	4126	2	23-09-2016	2016	INPS AMMINISTRAZIONE CONTRATTO D'ALESSANDRO SPERANZA ROSA ERASMUS+	2016 DECRETOC 873 del 09-09-2016(In Corso)	256,80		0,00	0,00
31-12-2019			1	Economia	PASSAGGIO A DEFINITIVO RADIAZIONE RESIDUI ATTIVI E PASSVI	2019 CONSIGLIO 20 del 06-05-2020(In Corso)		-256,80		
TOTALI CAPITOLO: 123.1							8.069,85	-8.069,85	0,00	0,00

STAMPA ELENCO STORNI SU IMPEGNI

Pagina: 131

Capitolo: 123.2					"Spese per la realizzazione dei programmi comunitari in attuazione del ""Programma Socrates"""				
Estremi Impegno (Anno - NumDoc - NumDett - Data - AnnoResiduo)					Note Impegno	Delibera	Importo Originario	Importo Attuale	Disponibilità
Estremi Storno (Data - Numero - TipoStorno)					Note Storno		Importo Storno		
2015	4048	1	25-09-2015	2015	PROGRAMMA E+ 2015_ SETTORE ISTRUZIONE SUPERIORE KA2 IMPEGNO E STIPULA	2015 DECRETOC 1181 del 24-09-2015(In Corso)	85.556,40	56.679,40	0,00
31-12-2019			1	Economia	PASSAGGIO A DEFINITIVO RADIAZIONE RESIDUI ATTIVI E PASSVI	2019 CONSIGLIO 20 del 06-05-2020(In Corso)		-28.877,00	
2015	4050	1	25-09-2015	2015	PROGRAMMA E+ 2015_ SETTORE ISTRUZIONE SUPERIORE KA2 IMPEGNO E STIPULA	2015 DECRETOC 1181 del 24-09-2015(In Corso)	73.641,20	70.845,95	0,00
31-12-2019			1	Economia	PASSAGGIO A DEFINITIVO RADIAZIONE RESIDUI ATTIVI E PASSVI	2019 CONSIGLIO 20 del 06-05-2020(In Corso)		-2.795,25	
2015	4051	1	25-09-2015	2015	PROGRAMMA E+ 2015_ SETTORE ISTRUZIONE SUPERIORE KA2 IMPEGNO E STIPULA	2015 DECRETOC 1181 del 24-09-2015(In Corso)	87.473,40	86.478,75	0,00
31-12-2019			1	Economia	PASSAGGIO A DEFINITIVO RADIAZIONE RESIDUI ATTIVI E PASSVI	2019 CONSIGLIO 20 del 06-05-2020(In Corso)		-994,65	
2015	4171	1	02-10-2015	2015	PROGRAMMA ERASMUS PLUS 2015 SETTORE ISTRUZIONE SUPERIORE KA2 PARTENAR	2015 DECRETOC 1235 del 02-10-2015(In Corso)	86.148,80	71.980,04	0,00
31-12-2019			1	Economia	PASSAGGIO A DEFINITIVO RADIAZIONE RESIDUI ATTIVI E PASSVI	2019 CONSIGLIO 20 del 06-05-2020(In Corso)		-14.168,76	
2015	4580	1	23-10-2015	2015	PROGRAMMA ERASMUS PLUS 2015 SETTORE EDA KA2 IMPEGNO E STIPULA DEGLI ACC	2015 DECRETOC 1371 del 23-10-2015(In Corso)	44.729,00	40.605,28	0,00
31-12-2019			1	Economia	PASSAGGIO A DEFINITIVO RADIAZIONE RESIDUI ATTIVI E PASSVI	2019 CONSIGLIO 20 del 06-05-2020(In Corso)		-4.123,72	
2015	5040	1	16-11-2015	2015	PROGRAMMA ERASMUS PLUS 2015 SETTORE SCUOLA KA2 PARTENARIATI STRATEGICI	2015 DECRETOC 1494 del 16-11-2015(In Corso)	76.605,00	58.382,00	0,00
31-12-2019			1	Economia	PASSAGGIO A DEFINITIVO RADIAZIONE RESIDUI ATTIVI E PASSVI	2019 CONSIGLIO 20 del 06-05-2020(In Corso)		-18.223,00	
2015	6366	1	16-12-2015	2015	PROGRAMMA E+ 2015 SETTORE TRANSETTORIALI SCUOLA K2 IMPEGNO E STI	2015 DECRETOC 1731 del 16-12-2015(In Corso)	80.991,00	74.880,46	0,00
31-12-2019			1	Economia	PASSAGGIO A DEFINITIVO RADIAZIONE RESIDUI ATTIVI E PASSVI	2019 CONSIGLIO 20 del 06-05-2020(In Corso)		-6.110,54	

STAMPA ELENCO STORNI SU IMPEGNI

Pagina: 132

Capitolo: 123.2					"Spese per la realizzazione dei programmi comunitari in attuazione del ""Programma Socrates"""				
Estremi Impegno (Anno - NumDoc - NumDett - Data - AnnoResiduo)					Note Impegno	Delibera	Importo Originario	Importo Attuale	Disponibilità
Estremi Storno (Data - Numero - TipoStorno)					Note Storno		Importo Storno		
2015	6377	1	16-12-2015	2015	PROGRAMMA E+ 2015 SETTORE TRANSETTORIALI SCUOLA K2 \R\NIMPEGNO E STI	2015 DECRETOC 1732 del 16-12-2015(In Corso)	89.958,60	85.692,60	0,00
31-12-2019			1	Economia	PASSAGGIO A DEFINITIVO RADIAZIONE RESIDUI ATTIVI E PASSVI	2019 CONSIGLIO 20 del 06-05-2020(In Corso)		-4.266,00	
2015	6397	1	16-12-2015	2015	PROGRAMMA E+ 2015 SETTORE TRANSETTORIALI SCUOLA K2 \R\NIMPEGNO E STI	2015 DECRETOC 1735 del 16-12-2015(In Corso)	52.387,00	43.658,14	0,00
31-12-2019			1	Economia	PASSAGGIO A DEFINITIVO RADIAZIONE RESIDUI ATTIVI E PASSVI	2019 CONSIGLIO 20 del 06-05-2020(In Corso)		-8.728,86	
2015	6404	1	16-12-2015	2015	PROGRAMMA E+ 2015 SETTORE TRANSETTORIALI SCUOLA K2 \R\NIMPEGNO E STI	2015 DECRETOC 1736 del 16-12-2015(In Corso)	62.069,40	50.534,40	0,00
31-12-2019			1	Economia	PASSAGGIO A DEFINITIVO RADIAZIONE RESIDUI ATTIVI E PASSVI	2019 CONSIGLIO 20 del 06-05-2020(In Corso)		-11.535,00	
2015	6570	1	17-12-2015	2015	PROGRAMMA E+ 2015 SETTORE SCUOLA K2 S2S IMPEGNO E STIPULA ACCORDO E PA	2015 DECRETOC 1722 del 16-12-2015(In Corso)	5.727,00	5.037,00	0,00
31-12-2019			1	Economia	PASSAGGIO A DEFINITIVO RADIAZIONE RESIDUI ATTIVI E PASSVI	2019 CONSIGLIO 20 del 06-05-2020(In Corso)		-690,00	
2015	6573	1	17-12-2015	2015	PROGRAMMA E+ 2015 SETTORE SCUOLA K2 S2S IMPEGNO E STIPULA ACCORDO E PA	2015 DECRETOC 1722 del 16-12-2015(In Corso)	17.796,00	17.706,00	0,00
31-12-2019			1	Economia	PASSAGGIO A DEFINITIVO RADIAZIONE RESIDUI ATTIVI E PASSVI	2019 CONSIGLIO 20 del 06-05-2020(In Corso)		-90,00	
2015	6576	1	17-12-2015	2015	PROGRAMMA E+ 2015 SETTORE SCUOLA K2 S2S IMPEGNO E STIPULA ACCORDO E PA	2015 DECRETOC 1722 del 16-12-2015(In Corso)	23.805,00	15.140,00	0,00
31-12-2019			1	Economia	PASSAGGIO A DEFINITIVO RADIAZIONE RESIDUI ATTIVI E PASSVI	2019 CONSIGLIO 20 del 06-05-2020(In Corso)		-8.665,00	
2015	6589	1	17-12-2015	2015	PROGRAMMA E+ 2015 SETTORE SCUOLA K2 S2S IMPEGNO E STIPULA ACCORDO E PA	2015 DECRETOC 1721 del 16-12-2015(In Corso)	8.364,00	8.074,00	0,00
31-12-2019			1	Economia	PASSAGGIO A DEFINITIVO RADIAZIONE RESIDUI ATTIVI E PASSVI	2019 CONSIGLIO 20 del 06-05-2020(In Corso)		-290,00	

STAMPA ELENCO STORNI SU IMPEGNI

Pagina: 133

Capitolo: 123.2					"Spese per la realizzazione dei programmi comunitari in attuazione del ""Programma Socrates"""					
Estremi Impegno (Anno - NumDoc - NumDett - Data - AnnoResiduo)					Note Impegno	Delibera	Importo Originario	Importo Attuale	Disponibilità	
Estremi Storno (Data - Numero - TipoStorno)					Note Storno		Importo Storno			
2015	6596	1	17-12-2015	2015	PROGRAMMA E+ 2015 SETTORE SCUOLA K2 S2S IMPEGNO E STIPULA ACCORDO E PA	2015 DECRETOC 1722 del 16-12-2015(In Corso)	5.776,00		3.511,00	0,00
31-12-2019				1	Economia	PASSAGGIO A DEFINITIVO RADIAZIONE RESIDUI ATTIVI E PASSVI	2019 CONSIGLIO 20 del 06-05-2020(In Corso)		-2.265,00	
2015	6600	1	17-12-2015	2015	PROGRAMMA E+ 2015 SETTORE SCUOLA K2 S2S IMPEGNO E STIPULA ACCORDO E PA	2015 DECRETOC 1721 del 16-12-2015(In Corso)	8.170,00		7.378,00	0,00
31-12-2019				1	Economia	PASSAGGIO A DEFINITIVO RADIAZIONE RESIDUI ATTIVI E PASSVI	2019 CONSIGLIO 20 del 06-05-2020(In Corso)		-792,00	
2015	6609	1	17-12-2015	2015	PROGRAMMA E+ 2015 SETTORE SCUOLA K2 S2S IMPEGNO E STIPULA ACCORDO E PA	2015 DECRETOC 1723 del 16-12-2015(In Corso)	6.621,00		6.391,00	0,00
31-12-2019				1	Economia	PASSAGGIO A DEFINITIVO RADIAZIONE RESIDUI ATTIVI E PASSVI	2019 CONSIGLIO 20 del 06-05-2020(In Corso)		-230,00	
2015	6622	1	17-12-2015	2015	PROGRAMMA E+ 2015 SETTORE SCUOLA K2 S2S IMPEGNO E STIPULA ACCORDO E PA	2015 DECRETOC 1723 del 16-12-2015(In Corso)	7.890,00		7.570,00	0,00
31-12-2019				1	Economia	PASSAGGIO A DEFINITIVO RADIAZIONE RESIDUI ATTIVI E PASSVI	2019 CONSIGLIO 20 del 06-05-2020(In Corso)		-320,00	
2015	6627	1	17-12-2015	2015	PROGRAMMA E+ 2015 SETTORE SCUOLA K2 S2S IMPEGNO E STIPULA ACCORDO E PA	2015 DECRETOC 1723 del 16-12-2015(In Corso)	9.719,00		5.199,00	0,00
31-12-2019				1	Economia	PASSAGGIO A DEFINITIVO RADIAZIONE RESIDUI ATTIVI E PASSVI	2019 CONSIGLIO 20 del 06-05-2020(In Corso)		-4.520,00	
2015	6639	1	17-12-2015	2015	PROGRAMMA E+ 2015 SETTORE SCUOLA K2 S2S IMPEGNO E STIPULA ACCORDO E PA	2015 DECRETOC 1723 del 16-12-2015(In Corso)	8.120,00		4.120,00	0,00
31-12-2019				1	Economia	PASSAGGIO A DEFINITIVO RADIAZIONE RESIDUI ATTIVI E PASSVI	2019 CONSIGLIO 20 del 06-05-2020(In Corso)		-4.000,00	
2015	6641	1	17-12-2015	2015	PROGRAMMA E+ 2015 SETTORE SCUOLA K2 S2S IMPEGNO E STIPULA ACCORDO E PA	2015 DECRETOC 1723 del 16-12-2015(In Corso)	6.274,00		3.319,00	0,00
31-12-2019				1	Economia	PASSAGGIO A DEFINITIVO RADIAZIONE RESIDUI ATTIVI E PASSVI	2019 CONSIGLIO 20 del 06-05-2020(In Corso)		-2.955,00	

STAMPA ELENCO STORNI SU IMPEGNI

Pagina: 134

Capitolo: 123.2					"Spese per la realizzazione dei programmi comunitari in attuazione del ""Programma Socrates"""					
Estremi Impegno (Anno - NumDoc - NumDett - Data - AnnoResiduo)					Note Impegno	Delibera	Importo Originario	Importo Attuale	Disponibilità	
Estremi Storno (Data - Numero - TipoStorno)					Note Storno		Importo Storno			
2015	6651	1	17-12-2015	2015	PROGRAMMA E+ 2015 SETTORE SCUOLA K2 S2S IMPEGNO E STIPULA ACCORDO E PA	2015 DECRETOC 1723 del 16-12-2015(In Corso)	6.260,00		5.560,00	0,00
31-12-2019				1	Economia	PASSAGGIO A DEFINITIVO RADIAZIONE RESIDUI ATTIVI E PASSVI	2019 CONSIGLIO 20 del 06-05-2020(In Corso)		-700,00	
2015	6756	1	17-12-2015	2015	PROGRAMMA E+ 2015 SETTORE SCUOLA K2 S2S IMPEGNO E STIPULA ACCORDO E PA	2015 DECRETOC 1730 del 16-12-2015(In Corso)	7.322,00		7.092,00	0,00
31-12-2019				1	Economia	PASSAGGIO A DEFINITIVO RADIAZIONE RESIDUI ATTIVI E PASSVI	2019 CONSIGLIO 20 del 06-05-2020(In Corso)		-230,00	
2015	6757	1	17-12-2015	2015	PROGRAMMA E+ 2015 SETTORE SCUOLA K2 S2S IMPEGNO E STIPULA ACCORDO E PA	2015 DECRETOC 1730 del 16-12-2015(In Corso)	12.299,80		9.974,80	0,00
31-12-2019				1	Economia	PASSAGGIO A DEFINITIVO RADIAZIONE RESIDUI ATTIVI E PASSVI	2019 CONSIGLIO 20 del 06-05-2020(In Corso)		-2.325,00	
2016	93	1	21-01-2016	2016	PROGRAMMA ERASMUS PLUS 2015_SETTORE SCUOLA KA2 S2S IMPEGNO E STIPULA D	2016 DECRETOC 45 del 20-01-2016(In Corso)	3.360,00		1.520,00	0,00
31-12-2019				1	Economia	PASSAGGIO A DEFINITIVO RADIAZIONE RESIDUI ATTIVI E PASSVI	2019 CONSIGLIO 20 del 06-05-2020(In Corso)		-1.840,00	
2016	148	1	25-01-2016	2016	PROGRAMMA ERASMUS PLUS 2015_SETTORE EDA KA2 IMPEGNO E STIPULA DEGLI AC	2016 DECRETOC 49 del 20-01-2016(In Corso)	79.904,00		76.327,00	0,00
31-12-2019				1	Economia	PASSAGGIO A DEFINITIVO RADIAZIONE RESIDUI ATTIVI E PASSVI	2019 CONSIGLIO 20 del 06-05-2020(In Corso)		-3.577,00	
2016	397	1	09-02-2016	2016	PROGRAMMA ERASMUS PLUS 2015 SETTORE SCUOLA KA2 PARTENARIATI STRATEGIC	2016 DECRETOC 137 del 09-02-2016(In Corso)	81.290,60		80.889,35	0,00
31-12-2019				1	Economia	PASSAGGIO A DEFINITIVO RADIAZIONE RESIDUI ATTIVI E PASSVI	2019 CONSIGLIO 20 del 06-05-2020(In Corso)		-401,25	
2016	2744	1	05-07-2016	2016	PROGRAMMA E+ 2016 - SETTORE EDA KA1 - IMPEGNO E STIPULA DELLE CONVENZI	2016 DECRETOC 667 del 05-07-2016(In Corso)	5.583,00		3.456,00	0,00
31-12-2019				1	Economia	PASSAGGIO A DEFINITIVO RADIAZIONE RESIDUI ATTIVI E PASSVI	2019 CONSIGLIO 20 del 06-05-2020(In Corso)		-2.127,00	

STAMPA ELENCO STORNI SU IMPEGNI

Pagina: 135

Capitolo: 123.2					"Spese per la realizzazione dei programmi comunitari in attuazione del ""Programma Socrates"""				
Estremi Impegno (Anno - NumDoc - NumDett - Data - AnnoResiduo)					Note Impegno	Delibera	Importo Originario	Importo Attuale	Disponibilità
Estremi Storno (Data - Numero - TipoStorno)					Note Storno		Importo Storno		
2016	2745	1	05-07-2016	2016	PROGRAMMA E+ 2016 - SETTORE EDA KA1 - IMPEGNO E STIPULA DELLE CONVENZI	2016 DECRETOC 667 del 05-07-2016(In Corso)	15.185,20	12.815,20	0,00
31-12-2019			1	Economia	PASSAGGIO A DEFINITIVO RADIAZIONE RESIDUI ATTIVI E PASSVI	2019 CONSIGLIO 20 del 06-05-2020(In Corso)		-2.370,00	
2016	2980	1	14-07-2016	2016	ERASMUS+ 2016 - KA1 SCUOLA - IMPEGNO E STIPULA DELLE CONVENZIONI E PAG	2016 DECRETOC 690 del 12-07-2016(In Corso)	9.452,20	4.846,20	0,00
31-12-2019			1	Economia	PASSAGGIO A DEFINITIVO RADIAZIONE RESIDUI ATTIVI E PASSVI	2019 CONSIGLIO 20 del 06-05-2020(In Corso)		-4.606,00	
2016	3109	1	21-07-2016	2016	PROGRAMMA E+ 2016 - SETTORE HEI KA107 - IMPEGNO E STIPULA DELLA CONVEN	2016 DECRETOC 730 del 21-07-2016(In Corso)	7.069,19	0,00	0,00
31-12-2019			1	Economia	PASSAGGIO A DEFINITIVO RADIAZIONE RESIDUI ATTIVI E PASSVI	2019 CONSIGLIO 20 del 06-05-2020(In Corso)		-7.069,19	
2016	3113	1	21-07-2016	2016	PROGRAMMA E+ 2016 - SETTORE HEI KA107 - IMPEGNO E STIPULA DELLA CONVEN	2016 DECRETOC 730 del 21-07-2016(In Corso)	10.571,00	9.177,00	0,00
31-12-2019			1	Economia	PASSAGGIO A DEFINITIVO RADIAZIONE RESIDUI ATTIVI E PASSVI	2019 CONSIGLIO 20 del 06-05-2020(In Corso)		-1.394,00	
2016	3123	1	22-07-2016	2016	PROGRAMMA E+ 2016 - SETTORE SCUOLA KA101 - IMPEGNO E STIPULA DELLE CON	2016 DECRETOC 725 del 21-07-2016(In Corso)	7.361,20	5.326,20	0,00
31-12-2019			1	Economia	PASSAGGIO A DEFINITIVO RADIAZIONE RESIDUI ATTIVI E PASSVI	2019 CONSIGLIO 20 del 06-05-2020(In Corso)		-2.035,00	
2016	3182	1	25-07-2016	2016	PROGRAMMA E+ 2016 - SETTORE SCUOLA KA101 - IMPEGNO E STIPULA DELLE CON	2016 DECRETOC 728 del 21-07-2016(In Corso)	6.786,20	6.276,20	0,00
31-12-2019			1	Economia	PASSAGGIO A DEFINITIVO RADIAZIONE RESIDUI ATTIVI E PASSVI	2019 CONSIGLIO 20 del 06-05-2020(In Corso)		-510,00	
2016	3418	1	04-08-2016	2016	PROGRAMMA E+ 2016 - SETTORE HEY KA107- IMPEGNO E STIPULA DELLE CONVENZ	2016 DECRETOC 763 del 04-08-2016(In Corso)	28.999,60	0,00	0,00
31-12-2019			1	Economia	PASSAGGIO A DEFINITIVO RADIAZIONE RESIDUI ATTIVI E PASSVI	2019 CONSIGLIO 20 del 06-05-2020(In Corso)		-28.999,60	

STAMPA ELENCO STORNI SU IMPEGNI

Pagina: 136

Capitolo: 123.2					"Spese per la realizzazione dei programmi comunitari in attuazione del ""Programma Socrates"""				
Estremi Impegno (Anno - NumDoc - NumDett - Data - AnnoResiduo)					Note Impegno	Delibera	Importo Originario	Importo Attuale	Disponibilità
Estremi Storno (Data - Numero - TipoStorno)					Note Storno		Importo Storno		
2016	3436	1	05-08-2016	2016	PROGRAMMA E+ 2016 - SETTORE SCUOLA KA1 - IMPEGNO E STIPULA DELLE CONVE	2016 DECRETOC 769 del 04-08-2016(In Corso)	6.027,80	4.976,80	0,00
31-12-2019					1 Economia	PASSAGGIO A DEFINITIVO RADIAZIONE RESIDUI ATTIVI E PASSVI	2019 CONSIGLIO 20 del 06-05-2020(In Corso)	-1.051,00	
2016	3439	1	05-08-2016	2016	PROGRAMMA E+ 2016 - SETTORE SCUOLA KA1 - IMPEGNO E STIPULA DELLE CONVE	2016 DECRETOC 769 del 04-08-2016(In Corso)	46.836,20	43.526,20	0,00
31-12-2019					1 Economia	PASSAGGIO A DEFINITIVO RADIAZIONE RESIDUI ATTIVI E PASSVI	2019 CONSIGLIO 20 del 06-05-2020(In Corso)	-3.310,00	
2016	3649	1	26-08-2016	2016	PROGRAMMA E+ 2016 KA1 SETTORE INTERNATIONAL CREDIT MOBILITY IMPEGNO E	2016 DECRETOC 824 del 25-08-2016(In Corso)	36.940,00	0,00	0,00
31-12-2019					1 Economia	PASSAGGIO A DEFINITIVO RADIAZIONE RESIDUI ATTIVI E PASSVI	2019 CONSIGLIO 20 del 06-05-2020(In Corso)	-36.940,00	
2016	3650	1	26-08-2016	2016	PROGRAMMA E+ 2016 KA1 SETTORE INTERNATIONAL CREDIT MOBILITY IMPEGNO E	2016 DECRETOC 824 del 25-08-2016(In Corso)	184.160,00	0,00	0,00
31-12-2019					1 Economia	PASSAGGIO A DEFINITIVO RADIAZIONE RESIDUI ATTIVI E PASSVI	2019 CONSIGLIO 20 del 06-05-2020(In Corso)	-184.160,00	
2016	3652	1	26-08-2016	2016	PROGRAMMA E+ 2016 SETTORE KA1 SCUOLA IMPEGNO E STIPULA DELLE CONVENZIO	2016 DECRETOC 819 del 25-08-2016(In Corso)	10.702,60	10.100,60	0,00
31-12-2019					1 Economia	PASSAGGIO A DEFINITIVO RADIAZIONE RESIDUI ATTIVI E PASSVI	2019 CONSIGLIO 20 del 06-05-2020(In Corso)	-602,00	
2016	3678	1	02-09-2016	2016	PROGRAMMA E+ 2016 - SETTORE HE - KA2 PARTENARIATI STRATEGICI - IMPEGNO	2016 DECRETOC 834 del 02-09-2016(In Corso)	89.999,00	83.252,47	0,00
31-12-2019					1 Economia	PASSAGGIO A DEFINITIVO RADIAZIONE RESIDUI ATTIVI E PASSVI	2019 CONSIGLIO 20 del 06-05-2020(In Corso)	-6.746,53	
2016	3679	1	02-09-2016	2016	PROGRAMMA E+ 2016 - SETTORE HE - KA2 PARTENARIATI STRATEGICI - IMPEGNO	2016 DECRETOC 834 del 02-09-2016(In Corso)	81.010,00	73.591,00	0,00
31-12-2019					1 Economia	PASSAGGIO A DEFINITIVO RADIAZIONE RESIDUI ATTIVI E PASSVI	2019 CONSIGLIO 20 del 06-05-2020(In Corso)	-7.419,00	

STAMPA ELENCO STORNI SU IMPEGNI

Pagina: 137

Capitolo: 123.2					"Spese per la realizzazione dei programmi comunitari in attuazione del ""Programma Socrates"""				
Estremi Impegno (Anno - NumDoc - NumDett - Data - AnnoResiduo)					Note Impegno	Delibera	Importo Originario	Importo Attuale	Disponibilità
Estremi Storno (Data - Numero - TipoStorno)					Note Storno		Importo Storno		
2016	3681	1	02-09-2016	2016	PROGRAMMA E+ 2016 - SETTORE HE - KA2 PARTENARIATI STRATEGICI - IMPEGNO	2016 DECRETOC 834 del 02-09-2016(In Corso)	87.370,60	78.815,45	0,00
31-12-2019				1	Economia	PASSAGGIO A DEFINITIVO RADIAZIONE RESIDUI ATTIVI E PASSVI	2019 CONSIGLIO 20 del 06-05-2020(In Corso)	-8.555,15	
2016	3683	1	02-09-2016	2016	PROGRAMMA E+ 2016 - SETTORE HE - KA2 PARTENARIATI STRATEGICI - IMPEGNO	2016 DECRETOC 835 del 02-09-2016(In Corso)	55.880,20	28.095,20	0,00
31-12-2019				1	Economia	PASSAGGIO A DEFINITIVO RADIAZIONE RESIDUI ATTIVI E PASSVI	2019 CONSIGLIO 20 del 06-05-2020(In Corso)	-27.785,00	
2016	3931	1	21-09-2016	2016	PROGRAMMA E+ 2016 SETTORE EDI_ IMPEGNO E STIPULA DELLE CONVENZIONI E P	2016 DECRETOC 911 del 21-09-2016(In Corso)	6.734,00	4.153,00	0,00
31-12-2019				1	Economia	PASSAGGIO A DEFINITIVO RADIAZIONE RESIDUI ATTIVI E PASSVI	2019 CONSIGLIO 20 del 06-05-2020(In Corso)	-2.581,00	
2016	4280	1	06-10-2016	2016	PROGRAMMA E+ 2016 - SETTORE KA2 EDI 24 MESI - IMPEGNO E STIPULA CONVEN	2016 DECRETOC 958 del 06-10-2016(In Corso)	28.690,08	26.091,93	0,00
31-12-2019				1	Economia	PASSAGGIO A DEFINITIVO RADIAZIONE RESIDUI ATTIVI E PASSVI	2019 CONSIGLIO 20 del 06-05-2020(In Corso)	-2.598,15	
2016	4285	1	06-10-2016	2016	PROGRAMMA E+ 2016 - SETTORE KA2 EDI 24 MESI - IMPEGNO E STIPULA CONVEN	2016 DECRETOC 958 del 06-10-2016(In Corso)	44.231,00	41.931,00	0,00
31-12-2019				1	Economia	PASSAGGIO A DEFINITIVO RADIAZIONE RESIDUI ATTIVI E PASSVI	2019 CONSIGLIO 20 del 06-05-2020(In Corso)	-2.300,00	
2016	4287	1	06-10-2016	2016	PROGRAMMA E+ 2016 - SETTORE KA2 EDI 36 MESI - IMPEGNO E STIPULA CONVEN	2016 DECRETOC 959 del 06-10-2016(In Corso)	24.920,00	18.992,79	0,00
31-12-2019				1	Economia	PASSAGGIO A DEFINITIVO RADIAZIONE RESIDUI ATTIVI E PASSVI	2019 CONSIGLIO 20 del 06-05-2020(In Corso)	-5.927,21	
2016	4288	1	06-10-2016	2016	PROGRAMMA E+ 2016 - SETTORE KA2 EDI 36 MESI - IMPEGNO E STIPULA CONVEN	2016 DECRETOC 959 del 06-10-2016(In Corso)	75.718,00	72.050,00	0,00
31-12-2019				1	Economia	PASSAGGIO A DEFINITIVO RADIAZIONE RESIDUI ATTIVI E PASSVI	2019 CONSIGLIO 20 del 06-05-2020(In Corso)	-3.668,00	

STAMPA ELENCO STORNI SU IMPEGNI

Pagina: 138

Capitolo: 123.2					"Spese per la realizzazione dei programmi comunitari in attuazione del ""Programma Socrates"""					
Estremi Impegno (Anno - NumDoc - NumDett - Data - AnnoResiduo)					Note Impegno	Delibera	Importo Originario		Importo Attuale	Disponibilità
Estremi Storno (Data - Numero - TipoStorno)					Note Storno		Importo Storno			
2016	4293	1	06-10-2016	2016	PROGRAMMA E+ 2016 - SETTORE KA2 SCUOLA 36 MESI - IMPEGNO E STIPULA CON	2016 DECRETOC 957 del 06-10-2016(In Corso)	59.949,40		46.734,81	0,00
31-12-2019				1	Economia	PASSAGGIO A DEFINITIVO RADIAZIONE RESIDUI ATTIVI E PASSVI	2019 CONSIGLIO 20 del 06-05-2020(In Corso)		-13.214,59	
2016	4294	1	06-10-2016	2016	PROGRAMMA E+ 2016 - SETTORE KA2 SCUOLA 36 MESI - IMPEGNO E STIPULA CON	2016 DECRETOC 957 del 06-10-2016(In Corso)	69.533,20		64.594,18	0,00
31-12-2019				1	Economia	PASSAGGIO A DEFINITIVO RADIAZIONE RESIDUI ATTIVI E PASSVI	2019 CONSIGLIO 20 del 06-05-2020(In Corso)		-4.939,02	
2016	4296	1	06-10-2016	2016	PROGRAMMA E+ 2016 - SETTORE KA2 SCUOLA 36 MESI - IMPEGNO E STIPULA CON	2016 DECRETOC 957 del 06-10-2016(In Corso)	86.397,00		85.371,00	0,00
31-12-2019				1	Economia	PASSAGGIO A DEFINITIVO RADIAZIONE RESIDUI ATTIVI E PASSVI	2019 CONSIGLIO 20 del 06-05-2020(In Corso)		-1.026,00	
2016	4415	1	12-10-2016	2016	PROGRAMMA E+ 2016 SETTORE SCUOLA KA2 PARTENARIATI STRATEGICI TRA SCUOL	2016 DECRETOC 988 del 12-10-2016(In Corso)	24.353,00		14.312,00	0,00
31-12-2019				1	Economia	PASSAGGIO A DEFINITIVO RADIAZIONE RESIDUI ATTIVI E PASSVI	2019 CONSIGLIO 20 del 06-05-2020(In Corso)		-10.041,00	
2016	4416	1	12-10-2016	2016	PROGRAMMA E+ 2016 SETTORE SCUOLA KA2 PARTENARIATI STRATEGICI 36 MESI I	2016 DECRETOC 987 del 11-10-2016(In Corso)	69.832,40		60.763,40	0,00
31-12-2019				1	Economia	PASSAGGIO A DEFINITIVO RADIAZIONE RESIDUI ATTIVI E PASSVI	2019 CONSIGLIO 20 del 06-05-2020(In Corso)		-9.069,00	
2016	4418	1	12-10-2016	2016	PROGRAMMA E+ 2016 SETTORE SCUOLA KA2 PARTENARIATI STRATEGICI 24 MESI I	2016 DECRETOC 980 del 11-10-2016(In Corso)	46.570,40		42.337,40	0,00
31-12-2019				1	Economia	PASSAGGIO A DEFINITIVO RADIAZIONE RESIDUI ATTIVI E PASSVI	2019 CONSIGLIO 20 del 06-05-2020(In Corso)		-4.233,00	
2016	4419	1	12-10-2016	2016	PROGRAMMA E+ 2016 SETTORE SCUOLA KA2 PARTENARIATI STRATEGICI 36 MESI I	2016 DECRETOC 979 del 12-10-2016(In Corso)	83.482,00		78.899,58	0,00
31-12-2019				1	Economia	PASSAGGIO A DEFINITIVO RADIAZIONE RESIDUI ATTIVI E PASSVI	2019 CONSIGLIO 20 del 06-05-2020(In Corso)		-4.582,42	

STAMPA ELENCO STORNI SU IMPEGNI

Pagina: 139

Capitolo: 123.2					"Spese per la realizzazione dei programmi comunitari in attuazione del ""Programma Socrates"""					
Estremi Impegno (Anno - NumDoc - NumDett - Data - AnnoResiduo)					Note Impegno	Delibera	Importo Originario		Importo Attuale	Disponibilità
Estremi Storno (Data - Numero - TipoStorno)					Note Storno		Importo Storno			
2016	4441	1	12-10-2016	2016	PROGRAMMA E+ 2016 SETTORE SCUOLA KA2 S2S 24 MESI IMP. E STIPULA DELLE	2016 DECRETOC 981 del 11-10-2016(In Corso)	3.322,00		2.172,00	0,00
31-12-2019				1	Economia	PASSAGGIO A DEFINITIVO RADIAZIONE RESIDUI ATTIVI E PASSVI	2019 CONSIGLIO 20 del 06-05-2020(In Corso)		-1.150,00	
2016	4442	1	12-10-2016	2016	PROGRAMMA E+ 2016 SETTORE SCUOLA KA2 S2S 24 MESI IMP. E STIPULA DELLE	2016 DECRETOC 981 del 11-10-2016(In Corso)	5.400,00		4.450,00	0,00
31-12-2019				1	Economia	PASSAGGIO A DEFINITIVO RADIAZIONE RESIDUI ATTIVI E PASSVI	2019 CONSIGLIO 20 del 06-05-2020(In Corso)		-950,00	
2016	4448	1	12-10-2016	2016	PROGRAMMA E+ 2016 SETTORE ISTRUZIONE SUPERIORE KA107 IMP. E STIPULA D	2016 DECRETOC 989 del 11-10-2016(In Corso)	9.044,00		474,00	0,00
31-12-2019				1	Economia	PASSAGGIO A DEFINITIVO RADIAZIONE RESIDUI ATTIVI E PASSVI	2019 CONSIGLIO 20 del 06-05-2020(In Corso)		-8.570,00	
2016	4644	1	20-10-2016	2016	PROGRAMMA E+ 2016 SETTORE SCUOLA KA2 S2S DECRETO DI IMPEGNO STIPULA E	2016 DECRETOC 1022 del 20-10-2016(In Corso)	6.770,00		3.516,91	0,00
31-12-2019				1	Economia	PASSAGGIO A DEFINITIVO RADIAZIONE RESIDUI ATTIVI E PASSVI	2019 CONSIGLIO 20 del 06-05-2020(In Corso)		-3.253,09	
2016	4657	1	20-10-2016	2016	PROGRAMMA E+ 2016 SETTORE SCUOLA KA2 S2S DECRETO DI IMPEGNO. STIPULA C	2016 DECRETOC 1023 del 20-10-2016(In Corso)	5.432,00		5.317,00	0,00
31-12-2019				1	Economia	PASSAGGIO A DEFINITIVO RADIAZIONE RESIDUI ATTIVI E PASSVI	2019 CONSIGLIO 20 del 06-05-2020(In Corso)		-115,00	
2016	4658	1	20-10-2016	2016	PROGRAMMA E+ 2016 SETTORE SCUOLA KA2 S2S DECRETO DI IMPEGNO. STIPULA C	2016 DECRETOC 1024 del 20-10-2016(In Corso)	29.867,00		29.822,00	0,00
31-12-2019				1	Economia	PASSAGGIO A DEFINITIVO RADIAZIONE RESIDUI ATTIVI E PASSVI	2019 CONSIGLIO 20 del 06-05-2020(In Corso)		-45,00	
2016	4660	1	20-10-2016	2016	PROGRAMMA E+ 2016 SETTORE SCUOLA KA2 S2S DECRETO DI IMPEGNO. STIPULA C	2016 DECRETOC 1024 del 20-10-2016(In Corso)	57.132,20		57.129,20	0,00
31-12-2019				1	Economia	PASSAGGIO A DEFINITIVO RADIAZIONE RESIDUI ATTIVI E PASSVI	2019 CONSIGLIO 20 del 06-05-2020(In Corso)		-3,00	

STAMPA ELENCO STORNI SU IMPEGNI

Pagina: 140

Capitolo: 123.2					"Spese per la realizzazione dei programmi comunitari in attuazione del ""Programma Socrates"""				
Estremi Impegno (Anno - NumDoc - NumDett - Data - AnnoResiduo)					Note Impegno	Delibera	Importo Originario	Importo Attuale	Disponibilità
Estremi Storno (Data - Numero - TipoStorno)					Note Storno		Importo Storno		
2016	4663	1	20-10-2016	2016	PROGRAMMA E+ 2016 SETTORE SCUOLA KA2 S2S DECRETO DI IMPEGNO, STIPULA C	2016 DECRETOC 1017 del 20-10-2016(In Corso)	39.443,00	39.392,00	0,00
31-12-2019			1	Economia	PASSAGGIO A DEFINITIVO RADIAZIONE RESIDUI ATTIVI E PASSVI	2019 CONSIGLIO 20 del 06-05-2020(In Corso)		-51,00	
2016	4786	1	27-10-2016	2016	PROGRAMMA E+ 2016 SETTORE SCUOLA KA2 S2S 24 MESI -IMPEGNO E STIPULA CO	2016 DECRETOC 1034 del 26-10-2016(In Corso)	3.995,00	3.650,00	0,00
31-12-2019			1	Economia	PASSAGGIO A DEFINITIVO RADIAZIONE RESIDUI ATTIVI E PASSVI	2019 CONSIGLIO 20 del 06-05-2020(In Corso)		-345,00	
2016	4794	1	27-10-2016	2016	PROGRAMMA E+ 2016 SETTORE SCUOLA KA2 S2S 24 MESI -IMPEGNO E STIPULA CO	2016 DECRETOC 1034 del 26-10-2016(In Corso)	5.939,00	5.249,00	0,00
31-12-2019			1	Economia	PASSAGGIO A DEFINITIVO RADIAZIONE RESIDUI ATTIVI E PASSVI	2019 CONSIGLIO 20 del 06-05-2020(In Corso)		-690,00	
2016	4795	1	27-10-2016	2016	PROGRAMMA E+ 2016 SETTORE SCUOLA KA2 S2S 24 MESI -IMPEGNO E STIPULA CO	2016 DECRETOC 1034 del 26-10-2016(In Corso)	3.934,00	0,00	0,00
31-12-2019			1	Economia	PASSAGGIO A DEFINITIVO RADIAZIONE RESIDUI ATTIVI E PASSVI	2019 CONSIGLIO 20 del 06-05-2020(In Corso)		-3.934,00	
2016	4802	1	27-10-2016	2016	PROGRAMMA E+ 2016 SETTORE SCUOLA KA2 S2S 24 MESI -IMPEGNO E STIPULA CO	2016 DECRETOC 1034 del 26-10-2016(In Corso)	4.271,00	3.703,50	0,00
31-12-2019			1	Economia	PASSAGGIO A DEFINITIVO RADIAZIONE RESIDUI ATTIVI E PASSVI	2019 CONSIGLIO 20 del 06-05-2020(In Corso)		-567,50	
2016	4806	1	27-10-2016	2016	PROGRAMMA E+ 2016 SETTORE SCUOLA KA2 S2S 24 MESI -IMPEGNO E STIPULA CO	2016 DECRETOC 1034 del 26-10-2016(In Corso)	4.684,00	3.959,00	0,00
31-12-2019			1	Economia	PASSAGGIO A DEFINITIVO RADIAZIONE RESIDUI ATTIVI E PASSVI	2019 CONSIGLIO 20 del 06-05-2020(In Corso)		-725,00	
2016	4809	1	27-10-2016	2016	PROGRAMMA E+ 2016 SETTORE SCUOLA KA2 S2S 24 MESI -IMPEGNO E STIPULA CO	2016 DECRETOC 1034 del 26-10-2016(In Corso)	3.442,00	3.384,00	0,00
31-12-2019			1	Economia	PASSAGGIO A DEFINITIVO RADIAZIONE RESIDUI ATTIVI E PASSVI	2019 CONSIGLIO 20 del 06-05-2020(In Corso)		-58,00	

STAMPA ELENCO STORNI SU IMPEGNI

Pagina: 141

Capitolo: 123.2					"Spese per la realizzazione dei programmi comunitari in attuazione del ""Programma Socrates"""				
Estremi Impegno (Anno - NumDoc - NumDett - Data - AnnoResiduo)					Note Impegno	Delibera	Importo Originario	Importo Attuale	Disponibilità
Estremi Storno (Data - Numero - TipoStorno)					Note Storno		Importo Storno		
2016	4815	1	27-10-2016	2016	PROGRAMMA E+ 2016 SETTORE SCUOLA KA2 S2S 24 MESI -IMPEGNO E STIPULA CO	2016 DECRETOC 1034 del 26-10-2016(In Corso)	6.820,00	6.785,00	0,00
31-12-2019			1	Economia	PASSAGGIO A DEFINITIVO RADIAZIONE RESIDUI ATTIVI E PASSVI	2019 CONSIGLIO 20 del 06-05-2020(In Corso)		-35,00	
2016	4817	1	27-10-2016	2016	PROGRAMMA E+ 2016 SETTORE SCUOLA KA2 S2S 24 MESI -IMPEGNO E STIPULA CO	2016 DECRETOC 1034 del 26-10-2016(In Corso)	6.932,20	6.382,45	0,00
31-12-2019			1	Economia	PASSAGGIO A DEFINITIVO RADIAZIONE RESIDUI ATTIVI E PASSVI	2019 CONSIGLIO 20 del 06-05-2020(In Corso)		-549,75	
2016	4819	1	27-10-2016	2016	PROGRAMMA E+ 2016 SETTORE SCUOLA KA2 S2S 24 MESI -IMPEGNO E STIPULA CO	2016 DECRETOC 1034 del 26-10-2016(In Corso)	6.067,00	5.967,00	0,00
31-12-2019			1	Economia	PASSAGGIO A DEFINITIVO RADIAZIONE RESIDUI ATTIVI E PASSVI	2019 CONSIGLIO 20 del 06-05-2020(In Corso)		-100,00	
2016	4827	1	27-10-2016	2016	PROGRAMMA E+ 2016 SETTORE SCUOLA KA2 S2S 24 MESI -IMPEGNO E STIPULA CO	2016 DECRETOC 1034 del 26-10-2016(In Corso)	3.998,00	3.193,00	0,00
31-12-2019			1	Economia	PASSAGGIO A DEFINITIVO RADIAZIONE RESIDUI ATTIVI E PASSVI	2019 CONSIGLIO 20 del 06-05-2020(In Corso)		-805,00	
2016	4832	1	27-10-2016	2016	PROGRAMMA E+ 2016 SETTORE SCUOLA KA2 S2S 24 MESI -IMPEGNO E STIPULA CO	2016 DECRETOC 1034 del 26-10-2016(In Corso)	4.958,00	2.138,00	0,00
31-12-2019			1	Economia	PASSAGGIO A DEFINITIVO RADIAZIONE RESIDUI ATTIVI E PASSVI	2019 CONSIGLIO 20 del 06-05-2020(In Corso)		-2.820,00	
2016	4840	1	27-10-2016	2016	PROGRAMMA E+ 2016 SETTORE SCUOLA KA2 S2S 36 MESI -IMPEGNO E STIPULA CO	2016 DECRETOC 1035 del 27-10-2016(In Corso)	5.322,00	5.137,00	0,00
31-12-2019			1	Economia	PASSAGGIO A DEFINITIVO RADIAZIONE RESIDUI ATTIVI E PASSVI	2019 CONSIGLIO 20 del 06-05-2020(In Corso)		-185,00	
2016	4844	1	27-10-2016	2016	PROGRAMMA E+ 2016 SETTORE SCUOLA KA2 S2S 36 MESI -IMPEGNO E STIPULA CO	2016 DECRETOC 1035 del 27-10-2016(In Corso)	7.858,00	7.513,00	0,00
31-12-2019			1	Economia	PASSAGGIO A DEFINITIVO RADIAZIONE RESIDUI ATTIVI E PASSVI	2019 CONSIGLIO 20 del 06-05-2020(In Corso)		-345,00	

STAMPA ELENCO STORNI SU IMPEGNI

Pagina: 142

Capitolo: 123.2					"Spese per la realizzazione dei programmi comunitari in attuazione del ""Programma Socrates"""				
Estremi Impegno (Anno - NumDoc - NumDett - Data - AnnoResiduo)					Note Impegno	Delibera	Importo Originario	Importo Attuale	Disponibilità
Estremi Storno (Data - Numero - TipoStorno)					Note Storno		Importo Storno		
2016	4854	1	27-10-2016	2016	PROGRAMMA E+ 2016 SETTORE SCUOLA KA2 PARTENARIATI STRATEGICI 36 MESI -I	2016 DECRETOC 1037 del 27-10-2016(In Corso)	71.574,40	70.459,98	0,00
31-12-2019					1 Economia	PASSAGGIO A DEFINITIVO RADIAZIONE RESIDUI ATTIVI E PASSVI	2019 CONSIGLIO 20 del 06-05-2020(In Corso)	-1.114,42	
2016	4897	1	28-10-2016	2016	PROGRAMMA E+ 2016 SETTORE SCUOLA KA2 S2S 24 MESI -IMPEGNO E STIPULA CO	2016 DECRETOC 1036 del 26-10-2016(In Corso)	3.146,00	2.776,00	0,00
31-12-2019					1 Economia	PASSAGGIO A DEFINITIVO RADIAZIONE RESIDUI ATTIVI E PASSVI	2019 CONSIGLIO 20 del 06-05-2020(In Corso)	-370,00	
2016	4898	1	28-10-2016	2016	PROGRAMMA E+ 2016 SETTORE SCUOLA KA2 S2S 24 MESI -IMPEGNO E STIPULA CO	2016 DECRETOC 1036 del 26-10-2016(In Corso)	5.506,00	1.195,77	0,00
31-12-2019					1 Economia	PASSAGGIO A DEFINITIVO RADIAZIONE RESIDUI ATTIVI E PASSVI	2019 CONSIGLIO 20 del 06-05-2020(In Corso)	-4.310,23	
2016	4900	1	28-10-2016	2016	PROGRAMMA E+ 2016 SETTORE SCUOLA KA2 S2S 24 MESI -IMPEGNO E STIPULA CO	2016 DECRETOC 1036 del 26-10-2016(In Corso)	4.981,00	4.401,00	0,00
31-12-2019					1 Economia	PASSAGGIO A DEFINITIVO RADIAZIONE RESIDUI ATTIVI E PASSVI	2019 CONSIGLIO 20 del 06-05-2020(In Corso)	-580,00	
2016	4914	1	28-10-2016	2016	PROGRAMMA E+ 2016 SETTORE SCUOLA KA2 S2S 24 MESI -IMPEGNO E STIPULA CO	2016 DECRETOC 1036 del 26-10-2016(In Corso)	5.909,00	4.051,89	0,00
31-12-2019					1 Economia	PASSAGGIO A DEFINITIVO RADIAZIONE RESIDUI ATTIVI E PASSVI	2019 CONSIGLIO 20 del 06-05-2020(In Corso)	-1.857,11	
2016	4916	1	28-10-2016	2016	PROGRAMMA E+ 2016 SETTORE SCUOLA KA2 S2S 24 MESI -IMPEGNO E STIPULA CO	2016 DECRETOC 1036 del 26-10-2016(In Corso)	4.862,00	4.827,00	0,00
31-12-2019					1 Economia	PASSAGGIO A DEFINITIVO RADIAZIONE RESIDUI ATTIVI E PASSVI	2019 CONSIGLIO 20 del 06-05-2020(In Corso)	-35,00	
2016	4918	1	28-10-2016	2016	PROGRAMMA E+ 2016 SETTORE SCUOLA KA2 S2S 24 MESI -IMPEGNO E STIPULA CO	2016 DECRETOC 1036 del 26-10-2016(In Corso)	4.322,00	3.977,00	0,00
31-12-2019					1 Economia	PASSAGGIO A DEFINITIVO RADIAZIONE RESIDUI ATTIVI E PASSVI	2019 CONSIGLIO 20 del 06-05-2020(In Corso)	-345,00	

STAMPA ELENCO STORNI SU IMPEGNI

Pagina: 143

Capitolo: 123.2					"Spese per la realizzazione dei programmi comunitari in attuazione del ""Programma Socrates"""				
Estremi Impegno (Anno - NumDoc - NumDett - Data - AnnoResiduo)					Note Impegno	Delibera	Importo Originario	Importo Attuale	Disponibilità
Estremi Storno (Data - Numero - TipoStorno)					Note Storno		Importo Storno		
2016	4921	1	02-11-2016	2016	PROGRAMMA E+ 2016 SETTORE SCUOLA KA2 S2S 24 MESI -IMPEGNO E STIPULA CO	2016 DECRETOC 1036 del 26-10-2016(In Corso)	11.088,00	3.676,00	0,00
31-12-2019			1	Economia	PASSAGGIO A DEFINITIVO RADIAZIONE RESIDUI ATTIVI E PASSVI	2019 CONSIGLIO 20 del 06-05-2020(In Corso)		-7.412,00	
2016	4927	1	02-11-2016	2016	PROGRAMMA E+ 2016 SETTORE SCUOLA KA2 S2S 24 MESI -IMPEGNO E STIPULA CO	2016 DECRETOC 1036 del 26-10-2016(In Corso)	4.670,00	4.070,00	0,00
31-12-2019			1	Economia	PASSAGGIO A DEFINITIVO RADIAZIONE RESIDUI ATTIVI E PASSVI	2019 CONSIGLIO 20 del 06-05-2020(In Corso)		-600,00	
2016	4936	1	02-11-2016	2016	PROGRAMMA E+ 2016 SETTORE SCUOLA KA2 S2S 24 MESI -IMPEGNO E STIPULA CO	2016 DECRETOC 1036 del 26-10-2016(In Corso)	4.059,00	1.644,00	0,00
31-12-2019			1	Economia	PASSAGGIO A DEFINITIVO RADIAZIONE RESIDUI ATTIVI E PASSVI	2019 CONSIGLIO 20 del 06-05-2020(In Corso)		-2.415,00	
2016	5201	1	11-11-2016	2016	PROGRAMMA ERASMUS PLUS 2016 KA2 SETTORE SCUOLA PARTENARIATI STRATEGICI	2016 DECRETOC 1088 del 04-11-2016(In Corso)	51.123,00	47.884,85	0,00
31-12-2019			1	Economia	PASSAGGIO A DEFINITIVO RADIAZIONE RESIDUI ATTIVI E PASSVI	2019 CONSIGLIO 20 del 06-05-2020(In Corso)		-3.238,15	
2016	5204	1	11-11-2016	2016	PROGRAMMA ERASMUS PLUS 2016 KA2 TRANS SCUOLA 36 MESI DECRETO DI IMPEGN	2016 DECRETOC 1089 del 11-11-2016(In Corso)	49.884,00	47.831,25	0,00
31-12-2019			1	Economia	PASSAGGIO A DEFINITIVO RADIAZIONE RESIDUI ATTIVI E PASSVI	2019 CONSIGLIO 20 del 06-05-2020(In Corso)		-2.052,75	
2016	5210	1	11-11-2016	2016	PROGRAMMA ERASMUS PLUS 2016 KAS2S DECRETO DI IMPEGNO, STIPULA CONVENZI	2016 DECRETOC 1090 del 04-11-2016(In Corso)	4.253,00	3.908,00	0,00
31-12-2019			1	Economia	PASSAGGIO A DEFINITIVO RADIAZIONE RESIDUI ATTIVI E PASSVI	2019 CONSIGLIO 20 del 06-05-2020(In Corso)		-345,00	
2016	5225	1	11-11-2016	2016	PROGRAMMA ERASMUS PLUS 2016 KAS2S 24 MESI DECRETO DI IMPEGNO, STIPULA	2016 DECRETOC 1090 del 04-11-2016(In Corso)	4.402,00	3.702,00	0,00
31-12-2019			1	Economia	PASSAGGIO A DEFINITIVO RADIAZIONE RESIDUI ATTIVI E PASSVI	2019 CONSIGLIO 20 del 06-05-2020(In Corso)		-700,00	

STAMPA ELENCO STORNI SU IMPEGNI

Pagina: 144

Capitolo: 123.2					"Spese per la realizzazione dei programmi comunitari in attuazione del ""Programma Socrates"""				
Estremi Impegno (Anno - NumDoc - NumDett - Data - AnnoResiduo)					Note Impegno	Delibera	Importo Originario	Importo Attuale	Disponibilità
Estremi Storno (Data - Numero - TipoStorno)					Note Storno		Importo Storno		
2016	5237	1	14-11-2016	2016	PROGRAMMA ERASMUS PLUS 2016 KAS2S_DECRETO DI IMPEGNO, STIPULA CONVENZI	2016 DECRETOC 1090 del 04-11-2016(In Corso)	12.290,00	0,00	0,00
31-12-2019				1	Economia	PASSAGGIO A DEFINITIVO RADIAZIONE RESIDUI ATTIVI E PASSVI	2019 CONSIGLIO 20 del 06-05-2020(In Corso)	-12.290,00	
2016	5242	1	14-11-2016	2016	PROGRAMMA ERASMUS PLUS 2016 KAS2S_DECRETO DI IMPEGNO, STIPULA CONVENZI	2016 DECRETOC 1090 del 04-11-2016(In Corso)	2.455,00	2.445,00	0,00
31-12-2019				1	Economia	PASSAGGIO A DEFINITIVO RADIAZIONE RESIDUI ATTIVI E PASSVI	2019 CONSIGLIO 20 del 06-05-2020(In Corso)	-10,00	
2016	5257	1	14-11-2016	2016	PROGRAMMA ERASMUS PLUS 2016 KAS2S 24 MESI_DECRETO DI IMPEGNO, STIPULA	2016 DECRETOC 1090 del 04-11-2016(In Corso)	5.034,00	4.574,00	0,00
31-12-2019				1	Economia	PASSAGGIO A DEFINITIVO RADIAZIONE RESIDUI ATTIVI E PASSVI	2019 CONSIGLIO 20 del 06-05-2020(In Corso)	-460,00	
2016	5259	1	14-11-2016	2016	PROGRAMMA ERASMUS PLUS 2016 KA2 SETTORE S2S 24 MESI_DECRETO DI IMPEGNO	2016 DECRETOC 1090 del 04-11-2016(In Corso)	3.040,00	0,00	0,00
31-12-2019				1	Economia	PASSAGGIO A DEFINITIVO RADIAZIONE RESIDUI ATTIVI E PASSVI	2019 CONSIGLIO 20 del 06-05-2020(In Corso)	-3.040,00	
2016	5281	1	15-11-2016	2016	PROGRAMMA ERASMUS PLUS 2016 KAS2S 36 MESI_DECRETO DI IMPEGNO, STIPULA	2016 DECRETOC 1091 del 04-11-2016(In Corso)	10.020,00	9.435,00	0,00
31-12-2019				1	Economia	PASSAGGIO A DEFINITIVO RADIAZIONE RESIDUI ATTIVI E PASSVI	2019 CONSIGLIO 20 del 06-05-2020(In Corso)	-585,00	
2016	5295	1	15-11-2016	2016	PROGRAMMA ERASMUS PLUS 2016 KAS2S 24 MESI_DECRETO DI IMPEGNO, STIPULA	2016 DECRETOC 1092 del 04-11-2016(In Corso)	3.499,00	2.924,00	0,00
31-12-2019				1	Economia	PASSAGGIO A DEFINITIVO RADIAZIONE RESIDUI ATTIVI E PASSVI	2019 CONSIGLIO 20 del 06-05-2020(In Corso)	-575,00	
2016	5317	1	16-11-2016	2016	PROGRAMMA ERASMUS PLUS 2016 KAS2S 24 MESI_DECRETO DI IMPEGNO, STIPULA	2016 DECRETOC 1092 del 04-11-2016(In Corso)	5.944,00	5.864,00	0,00
31-12-2019				1	Economia	PASSAGGIO A DEFINITIVO RADIAZIONE RESIDUI ATTIVI E PASSVI	2019 CONSIGLIO 20 del 06-05-2020(In Corso)	-80,00	

STAMPA ELENCO STORNI SU IMPEGNI

Pagina: 145

Capitolo: 123.2					"Spese per la realizzazione dei programmi comunitari in attuazione del ""Programma Socrates"""					
Estremi Impegno (Anno - NumDoc - NumDett - Data - AnnoResiduo)					Note Impegno	Delibera	Importo Originario		Importo Attuale	Disponibilità
Estremi Storno (Data - Numero - TipoStorno)					Note Storno		Importo Storno			
2016	5322	1	16-11-2016	2016	PROGRAMMA ERASMUS PLUS 2016 KAS2S 24 MESI DECRETO DI IMPEGNO, STIPULA	2016 DECRETOC 1092 del 04-11-2016(In Corso)	5.808,00		5.208,00	0,00
31-12-2019				1	Economia	PASSAGGIO A DEFINITIVO RADIAZIONE RESIDUI ATTIVI E PASSVI	2019 CONSIGLIO 20 del 06-05-2020(In Corso)		-600,00	
2016	5354	1	16-11-2016	2016	PROGRAMMA ERASMUS PLUS 2016 KAS2S 24 MESI DECRETO DI IMPEGNO, STIPULA	2016 DECRETOC 1092 del 04-11-2016(In Corso)	4.467,00		3.836,62	0,00
31-12-2019				1	Economia	PASSAGGIO A DEFINITIVO RADIAZIONE RESIDUI ATTIVI E PASSVI	2019 CONSIGLIO 20 del 06-05-2020(In Corso)		-630,38	
2016	5393	1	16-11-2016	2016	PROGRAMMA ERASMUS PLUS 2016 KAS2S 24 MESI DECRETO DI IMPEGNO, STIPULA	2016 DECRETOC 1092 del 04-11-2016(In Corso)	3.278,00		2.588,00	0,00
31-12-2019				1	Economia	PASSAGGIO A DEFINITIVO RADIAZIONE RESIDUI ATTIVI E PASSVI	2019 CONSIGLIO 20 del 06-05-2020(In Corso)		-690,00	
2016	5395	1	16-11-2016	2016	PROGRAMMA ERASMUS PLUS 2016 KAS2S 24 MESI DECRETO DI IMPEGNO, STIPULA	2016 DECRETOC 1092 del 04-11-2016(In Corso)	4.404,00		2.814,00	0,00
31-12-2019				1	Economia	PASSAGGIO A DEFINITIVO RADIAZIONE RESIDUI ATTIVI E PASSVI	2019 CONSIGLIO 20 del 06-05-2020(In Corso)		-1.590,00	
2016	5399	1	16-11-2016	2016	PROGRAMMA ERASMUS PLUS 2016 KAS2S 24 MESI DECRETO DI IMPEGNO, STIPULA	2016 DECRETOC 1092 del 04-11-2016(In Corso)	3.666,00		2.520,00	0,00
31-12-2019				1	Economia	PASSAGGIO A DEFINITIVO RADIAZIONE RESIDUI ATTIVI E PASSVI	2019 CONSIGLIO 20 del 06-05-2020(In Corso)		-1.146,00	
2016	5436	1	18-11-2016	2016	PROGRAMMA E+ 2016 KA2 SCUOLA 24 MESI IMPEGNO E STIPULA CONVENZIONE E P	2016 DECRETOC 1130 del 18-11-2016(In Corso)	59.842,40		55.162,40	0,00
31-12-2019				1	Economia	PASSAGGIO A DEFINITIVO RADIAZIONE RESIDUI ATTIVI E PASSVI	2019 CONSIGLIO 20 del 06-05-2020(In Corso)		-4.680,00	
2016	5437	1	18-11-2016	2016	PROGRAMMA E+ 2016 KA2 SCUOLA 24 MESI IMPEGNO E STIPULA CONVENZIONE E P	2016 DECRETOC 1130 del 18-11-2016(In Corso)	58.667,80		58.456,30	0,00
31-12-2019				1	Economia	PASSAGGIO A DEFINITIVO RADIAZIONE RESIDUI ATTIVI E PASSVI	2019 CONSIGLIO 20 del 06-05-2020(In Corso)		-211,50	

STAMPA ELENCO STORNI SU IMPEGNI

Pagina: 146

Capitolo: 123.2					"Spese per la realizzazione dei programmi comunitari in attuazione del ""Programma Socrates"""				
Estremi Impegno (Anno - NumDoc - NumDett - Data - AnnoResiduo)					Note Impegno	Delibera	Importo Originario	Importo Attuale	Disponibilità
Estremi Storno (Data - Numero - TipoStorno)					Note Storno		Importo Storno		
2016	5440	1	18-11-2016	2016	PROGRAMMA E+ 2016 KA2 EDA 24 MESI IMPEGNO E STIPULA CONVENZIONE E PAGA	2016 DECRETOC 1143 del 18-11-2016(In Corso)	10.115,00	8.705,00	0,00
31-12-2019			1	Economia	PASSAGGIO A DEFINITIVO RADIAZIONE RESIDUI ATTIVI E PASSVI	2019 CONSIGLIO 20 del 06-05-2020(In Corso)		-1.410,00	
2016	5441	1	18-11-2016	2016	PROGRAMMA E+ 2016 KA2 EDA 24 MESI IMPEGNO E STIPULA CONVENZIONE E PAGA	2016 DECRETOC 1143 del 18-11-2016(In Corso)	59.715,00	56.255,00	0,00
31-12-2019			1	Economia	PASSAGGIO A DEFINITIVO RADIAZIONE RESIDUI ATTIVI E PASSVI	2019 CONSIGLIO 20 del 06-05-2020(In Corso)		-3.460,00	
2016	5453	1	18-11-2016	2016	PROGRAMMA E+ 2016 KA1 KA2 PARTENARIATI STRATEGICI S2S 36 MESI IMPEGNO	2016 DECRETOC 1132 del 18-11-2016(In Corso)	5.791,00	5.676,00	0,00
31-12-2019			1	Economia	PASSAGGIO A DEFINITIVO RADIAZIONE RESIDUI ATTIVI E PASSVI	2019 CONSIGLIO 20 del 06-05-2020(In Corso)		-115,00	
2016	5486	1	21-11-2016	2016	PROGRAMMA E+ 2016 KA1 KA2 PARTENARIATI STRATEGICI S2S 36 MESI IMPEGNO	2016 DECRETOC 1132 del 18-11-2016(In Corso)	4.628,00	1.883,00	0,00
31-12-2019			1	Economia	PASSAGGIO A DEFINITIVO RADIAZIONE RESIDUI ATTIVI E PASSVI	2019 CONSIGLIO 20 del 06-05-2020(In Corso)		-2.745,00	
2016	5504	1	21-11-2016	2016	PROGRAMMA E+ 2016 KA1 KA2 PARTENARIATI STRATEGICI S2S IMPEGNO E STIPUL	2016 DECRETOC 1131 del 16-11-2016(In Corso)	3.725,00	3.380,00	0,00
31-12-2019			1	Economia	PASSAGGIO A DEFINITIVO RADIAZIONE RESIDUI ATTIVI E PASSVI	2019 CONSIGLIO 20 del 06-05-2020(In Corso)		-345,00	
2016	5512	1	21-11-2016	2016	PROGRAMMA E+ 2016 KA1 KA2 PARTENARIATI STRATEGICI S2S IMPEGNO E STIPUL	2016 DECRETOC 1131 del 16-11-2016(In Corso)	3.829,00	3.714,00	0,00
31-12-2019			1	Economia	PASSAGGIO A DEFINITIVO RADIAZIONE RESIDUI ATTIVI E PASSVI	2019 CONSIGLIO 20 del 06-05-2020(In Corso)		-115,00	
2016	5518	1	21-11-2016	2016	PROGRAMMA E+ 2016 KA1 KA2 PARTENARIATI STRATEGICI S2S IMPEGNO E STIPUL	2016 DECRETOC 1131 del 16-11-2016(In Corso)	3.627,00	3.377,00	0,00
31-12-2019			1	Economia	PASSAGGIO A DEFINITIVO RADIAZIONE RESIDUI ATTIVI E PASSVI	2019 CONSIGLIO 20 del 06-05-2020(In Corso)		-250,00	

STAMPA ELENCO STORNI SU IMPEGNI

Pagina: 147

Capitolo: 123.2					"Spese per la realizzazione dei programmi comunitari in attuazione del ""Programma Socrates"""					
Estremi Impegno (Anno - NumDoc - NumDett - Data - AnnoResiduo)					Note Impegno	Delibera	Importo Originario	Importo Attuale	Disponibilità	
Estremi Storno (Data - Numero - TipoStorno)					Note Storno		Importo Storno			
2016	5520	1	21-11-2016	2016	PROGRAMMA E+ 2016 KA1 KA2 PARTENARIATI STRATEGICI S2S IMPEGNO E STIPUL	2016 DECRETOC 1131 del 16-11-2016(In Corso)	3.600,00		3.485,00	0,00
31-12-2019				1	Economia	PASSAGGIO A DEFINITIVO RADIAZIONE RESIDUI ATTIVI E PASSVI	2019 CONSIGLIO 20 del 06-05-2020(In Corso)		-115,00	
2016	5521	1	21-11-2016	2016	PROGRAMMA E+ 2016 KA1 KA2 PARTENARIATI STRATEGICI S2S IMPEGNO E STIPUL	2016 DECRETOC 1131 del 16-11-2016(In Corso)	4.826,00		4.308,02	0,00
31-12-2019				1	Economia	PASSAGGIO A DEFINITIVO RADIAZIONE RESIDUI ATTIVI E PASSVI	2019 CONSIGLIO 20 del 06-05-2020(In Corso)		-517,98	
2016	5523	1	21-11-2016	2016	PROGRAMMA E+ 2016 KA1 KA2 PARTENARIATI STRATEGICI S2S IMPEGNO E STIPUL	2016 DECRETOC 1131 del 16-11-2016(In Corso)	4.545,00		4.455,00	0,00
31-12-2019				1	Economia	PASSAGGIO A DEFINITIVO RADIAZIONE RESIDUI ATTIVI E PASSVI	2019 CONSIGLIO 20 del 06-05-2020(In Corso)		-90,00	
2016	5525	1	21-11-2016	2016	PROGRAMMA E+ 2016 KA1 KA2 PARTENARIATI STRATEGICI S2S IMPEGNO E STIPUL	2016 DECRETOC 1131 del 16-11-2016(In Corso)	5.700,00		3.489,57	0,00
31-12-2019				1	Economia	PASSAGGIO A DEFINITIVO RADIAZIONE RESIDUI ATTIVI E PASSVI	2019 CONSIGLIO 20 del 06-05-2020(In Corso)		-2.210,43	
2016	5534	1	21-11-2016	2016	PROGRAMMA E+ 2016 KA1 KA2 PARTENARIATI STRATEGICI S2S 36 MESI IMPEGNO	2016 DECRETOC 1132 del 18-11-2016(In Corso)	3.922,00		2.197,00	0,00
31-12-2019				1	Economia	PASSAGGIO A DEFINITIVO RADIAZIONE RESIDUI ATTIVI E PASSVI	2019 CONSIGLIO 20 del 06-05-2020(In Corso)		-1.725,00	
2016	5541	1	22-11-2016	2016	PROGRAMMA E+ 2016 KA1 KA2 PARTENARIATI STRATEGICI S2S IMPEGNO E STIPUL	2016 DECRETOC 1131 del 16-11-2016(In Corso)	4.810,00		3.660,00	0,00
31-12-2019				1	Economia	PASSAGGIO A DEFINITIVO RADIAZIONE RESIDUI ATTIVI E PASSVI	2019 CONSIGLIO 20 del 06-05-2020(In Corso)		-1.150,00	
2016	5547	1	22-11-2016	2016	PROGRAMMA E+ 2016 KA1 KA2 PARTENARIATI STRATEGICI S2S IMPEGNO E STIPUL	2016 DECRETOC 1131 del 16-11-2016(In Corso)	4.953,00		4.904,00	0,00
31-12-2019				1	Economia	PASSAGGIO A DEFINITIVO RADIAZIONE RESIDUI ATTIVI E PASSVI	2019 CONSIGLIO 20 del 06-05-2020(In Corso)		-49,00	

STAMPA ELENCO STORNI SU IMPEGNI

Pagina: 148

Capitolo: 123.2					"Spese per la realizzazione dei programmi comunitari in attuazione del ""Programma Socrates"""				
Estremi Impegno (Anno - NumDoc - NumDett - Data - AnnoResiduo)					Note Impegno	Delibera	Importo Originario	Importo Attuale	Disponibilità
Estremi Storno (Data - Numero - TipoStorno)					Note Storno		Importo Storno		
2016	5548	1	22-11-2016	2016	PROGRAMMA E+ 2016 KA1 KA2 PARTENARIATI STRATEGICI S2S IMPEGNO E STIPUL	2016 DECRETOC 1131 del 16-11-2016(In Corso)	3.197,40	1.907,80	0,00
31-12-2019			1	Economia	PASSAGGIO A DEFINITIVO RADIAZIONE RESIDUI ATTIVI E PASSVI	2019 CONSIGLIO 20 del 06-05-2020(In Corso)		-1.289,60	
2016	5552	1	22-11-2016	2016	PROGRAMMA E+ 2016 KA1 KA2 PARTENARIATI STRATEGICI S2S IMPEGNO E STIPUL	2016 DECRETOC 1131 del 16-11-2016(In Corso)	3.477,00	979,00	0,00
31-12-2019			1	Economia	PASSAGGIO A DEFINITIVO RADIAZIONE RESIDUI ATTIVI E PASSVI	2019 CONSIGLIO 20 del 06-05-2020(In Corso)		-2.498,00	
2016	5556	1	22-11-2016	2016	PROGRAMMA E+ 2016 KA1 KA2 PARTENARIATI STRATEGICI S2S IMPEGNO E STIPUL	2016 DECRETOC 1131 del 16-11-2016(In Corso)	2.660,00	1.110,00	0,00
31-12-2019			1	Economia	PASSAGGIO A DEFINITIVO RADIAZIONE RESIDUI ATTIVI E PASSVI	2019 CONSIGLIO 20 del 06-05-2020(In Corso)		-1.550,00	
2016	5629	1	23-11-2016	2016	PROGRAMMA E+ 2016 KA1 KA2 PARTENARIATI STRATEGICI S2S 24 MESI IMPEGNO	2016 DECRETOC 1133 del 16-11-2016(In Corso)	4.570,00	4.455,00	0,00
31-12-2019			1	Economia	PASSAGGIO A DEFINITIVO RADIAZIONE RESIDUI ATTIVI E PASSVI	2019 CONSIGLIO 20 del 06-05-2020(In Corso)		-115,00	
2016	5634	1	23-11-2016	2016	PROGRAMMA E+ 2016 KA1 KA2 PARTENARIATI STRATEGICI S2S 24 MESI IMPEGNO	2016 DECRETOC 1133 del 16-11-2016(In Corso)	3.792,00	0,00	0,00
31-12-2019			1	Economia	PASSAGGIO A DEFINITIVO RADIAZIONE RESIDUI ATTIVI E PASSVI	2019 CONSIGLIO 20 del 06-05-2020(In Corso)		-3.792,00	
2016	5638	1	23-11-2016	2016	PROGRAMMA E+ 2016 KA1 KA2 PARTENARIATI STRATEGICI S2S 24 MESI IMPEGNO	2016 DECRETOC 1133 del 16-11-2016(In Corso)	4.546,00	3.856,00	0,00
31-12-2019			1	Economia	PASSAGGIO A DEFINITIVO RADIAZIONE RESIDUI ATTIVI E PASSVI	2019 CONSIGLIO 20 del 06-05-2020(In Corso)		-690,00	
2016	5653	1	24-11-2016	2016	PROGRAMMA E+ 2016 SETTORE SCUOLA KA2 36 MESI DECRETO DI IMPEGNO, STIPU	2016 DECRETOC 1149 del 24-11-2016(In Corso)	46.246,80	38.953,80	0,00
31-12-2019			1	Economia	PASSAGGIO A DEFINITIVO RADIAZIONE RESIDUI ATTIVI E PASSVI	2019 CONSIGLIO 20 del 06-05-2020(In Corso)		-7.293,00	

STAMPA ELENCO STORNI SU IMPEGNI

Pagina: 149

Capitolo: 123.2					"Spese per la realizzazione dei programmi comunitari in attuazione del ""Programma Socrates"""					
Estremi Impegno (Anno - NumDoc - NumDett - Data - AnnoResiduo)					Note Impegno	Delibera	Importo Originario		Importo Attuale	Disponibilità
Estremi Storno (Data - Numero - TipoStorno)					Note Storno		Importo Storno			
2016	5813	1	30-11-2016	2016	DECRETO E+ 2016 KA204 SETTORE EDA IMPEGNO E STIPULA CONVENZIONI E PAGA	2016 DECRETOC 1184 del 30-11-2016(In Corso)	21.656,00		19.660,00	0,00
31-12-2019				1	Economia	PASSAGGIO A DEFINITIVO RADIAZIONE RESIDUI ATTIVI E PASSVI	2019 CONSIGLIO 20 del 06-05-2020(In Corso)		-1.996,00	
2016	5814	1	30-11-2016	2016	DECRETO E+ 2016 KA204 IMPEGNO E STIPULA CONVENZIONI E PAGAMENTO DEL PR	2016 DECRETOC 1185 del 30-11-2016(In Corso)	9.884,00		6.684,00	0,00
31-12-2019				1	Economia	PASSAGGIO A DEFINITIVO RADIAZIONE RESIDUI ATTIVI E PASSVI	2019 CONSIGLIO 20 del 06-05-2020(In Corso)		-3.200,00	
TOTALI CAPITOLO: 123.2							3.209.242,87	-637.551,78	2.571.691,09	0,00
TOTALI TITOLO: TITOLO I USCITE CORRENTI							9.580.878,17	-3.449.992,06	6.130.886,11	626.489,40

STAMPA ELENCO STORNI SU IMPEGNI

Capitolo: 211.2					Ricostruzioni, ripristini e trasformazione di immobili					
Estremi Impegno (Anno - NumDoc - NumDett - Data - AnnoResiduo)					Note Impegno	Delibera	Importo Originario		Importo Attuale	Disponibilità
Estremi Storno (Data - Numero - TipoStorno)					Note Storno		Importo Storno			
2016	6585	1	29-12-2016	2016	AFFIDAMENTO SERVIZI DI ARCHITETTURA E INGEGNERIA RELATIVI ALLA PROGETT	2016 DECRETOC 1288 del 28-12-2016(In Corso)	4.792,03		0,00	0,00
31-12-2019			1	Economia	PASSAGGIO A DEFINITIVO RADIAZIONE RESIDUI ATTIVI E PASSVI	2019 CONSIGLIO 20 del 06-05-2020(In Corso)		-4.792,03		
TOTALI CAPITOLO: 211.2							4.792,03	-4.792,03	0,00	0,00

STAMPA ELENCO STORNI SU IMPEGNI

Pagina: 151

Capitolo: 212.913					Tablet e dispositivi di telefonia fissa e mobile					
Estremi Impegno (Anno - NumDoc - NumDett - Data - AnnoResiduo)					Note Impegno	Delibera	Importo Originario		Importo Attuale	Disponibilità
Estremi Storno (Data - Numero - TipoStorno)					Note Storno		Importo Storno			
2018	7514	1	18-12-2018	2018	Da radiare l'importo di 9,76 per minore spesa	2018 DECRETI 1138 del 12-12-2018(In Corso)	844,24		834,48	0,00
31-12-2019			1	Economia	PASSAGGIO A DEFINITIVO RADIAZIONE RESIDUI ATTIVI E PASSVI	2019 CONSIGLIO 20 del 06-05-2020(In Corso)		-9,76		
2018	7565	1	19-12-2018	2018	ACQUISTO DI N. 1 "APPLE IPHONE XS 512GB" E DI N. 1 "APPLE CUSTODIA IN	2018 DECRETI 1009 del 08-11-2018(In Corso)	1.423,25		1.420,57	0,00
31-12-2019			1	Economia	PASSAGGIO A DEFINITIVO RADIAZIONE RESIDUI ATTIVI E PASSVI	2019 CONSIGLIO 20 del 06-05-2020(In Corso)		-2,68		
TOTALI CAPITOLO: 212.913							2.267,49	-12,44	2.255,05	0,00
TOTALI TITOLO: TITOLO II - USCITE IN CONTO CAPITALE							7.059,52	-4.804,47	2.255,05	0,00

STAMPA ELENCO STORNI SU IMPEGNI

Pagina: 152

Capitolo: 411.3					Depositi cauzionali					
Estremi Impegno (Anno - NumDoc - NumDett - Data - AnnoResiduo)					Note Impegno	Delibera	Importo Originario		Importo Attuale	Disponibilità
Estremi Storno (Data - Numero - TipoStorno)					Note Storno		Importo Storno			
2015	2664	1	10-07-2015	2015	REG. SOSP.315201500026728164 DECRETO 539 DEL 20/05/2015	2015 DECRETOC 6308 del 20-05-2015(In Corso)	200,00		0,00	0,00
31-12-2019			1	Economia	PASSAGGIO A DEFINITIVO RADIAZIONE RESIDUI ATTIVI E PASSVI	2019 CONSIGLIO 20 del 06-05-2020(In Corso)		-200,00		
2015	2666	1	10-07-2015	2015	REG. SOSP. 315201500026004528 DECRETO 539 DEL 20/05/2015	2015 DECRETOC 6308 del 20-05-2015(In Corso)	200,00		0,00	0,00
31-12-2019			1	Economia	PASSAGGIO A DEFINITIVO RADIAZIONE RESIDUI ATTIVI E PASSVI	2019 CONSIGLIO 20 del 06-05-2020(In Corso)		-200,00		
2015	2668	1	10-07-2015	2015	REG. SOSP 315201500025743812 DECRETO 539 DEL 20/05/2015	2015 DECRETOC 6308 del 20-05-2015(In Corso)	200,00		0,00	0,00
31-12-2019			1	Economia	PASSAGGIO A DEFINITIVO RADIAZIONE RESIDUI ATTIVI E PASSVI	2019 CONSIGLIO 20 del 06-05-2020(In Corso)		-200,00		
TOTALI CAPITOLO: 411.3							600,00	-600,00	0,00	0,00

STAMPA ELENCO STORNI SU IMPEGNI

Pagina: 153

Capitolo: 411.4					Partite in conto sospeso					
Estremi Impegno (Anno - NumDoc - NumDett - Data - AnnoResiduo)					Note Impegno	Delibera	Importo Originario		Importo Attuale	Disponibilità
Estremi Storno (Data - Numero - TipoStorno)					Note Storno		Importo Storno			
2014	5728	1	31-12-2014	2014	RECUPERO MANDATO 2757 DI ISAASCS ANN		4.936,55		0,00	0,00
31-12-2019			1	Economia	PASSAGGIO A DEFINITIVO RADIAZIONE RESIDUI ATTIVI E PASSVI	2019 CONSIGLIO 20 del 06-05-2020(In Corso)		-4.936,55		
TOTALI CAPITOLO: 411.4							4.936,55	-4.936,55	0,00	0,00

STAMPA ELENCO STORNI SU IMPEGNI

Pagina: 154

Capitolo: 411.903					Altre uscite per partite di giro n.a.c.					
Estremi Impegno (Anno - NumDoc - NumDett - Data - AnnoResiduo)					Note Impegno	Delibera	Importo Originario		Importo Attuale	Disponibilità
Estremi Storno (Data - Numero - TipoStorno)					Note Storno		Importo Storno			
2018	1363	1	10-05-2018	2018	ESTRATTO CONTO 3 DEL 27/03/2018 TOP CARD MARZO 2018 IMPEGNO DA RADIARE	2018 PROTOCOLLO 8472 del 06-04-2018(In Corso)	179,99		0,00	0,00
31-12-2019			1	Economia	PASSAGGIO A DEFINITIVO RADIAZIONE RESIDUI ATTIVI E PASSVI	2019 CONSIGLIO 20 del 06-05-2020(In Corso)		-179,99		
TOTALI CAPITOLO: 411.903							179,99	-179,99	0,00	0,00
TOTALI TITOLO: TITOLO IV - PARTITE DI GIRO							5.716,54	-5.716,54	0,00	0,00

RIEPILOGO TOTALI IMPEGNI PER TITOLO

Titolo	Totale Importi Originali	Totale Importi Storno	Totale Importi Attuali	Totale Disponibilità
TITOLO I USCITE CORRENTI	9.580.878,17	-3.449.992,06	6.130.886,11	626.489,40
TITOLO II - USCITE IN CONTO CAPITALE	7.059,52	-4.804,47	2.255,05	0,00
TITOLO IV - PARTITE DI GIRO	5.716,54	-5.716,54	0,00	0,00
TOTALI GENERALI:	9.593.654,23	-3.460.513,07	6.133.141,16	626.489,40

STAMPA ELENCO STORNI SU ACCERTAMENTI

Pagina: 1

Capitolo: 121.900					Trasferimenti correnti da Ministeri					
Estremi Accertamento (Anno - NumDoc - NumDett - Data - AnnoResiduo)					Note Accertamento	Delibera	Importo Originario		Importo Attuale	Disponibilità
Estremi Storno (Data - Numero - TipoStorno)					Note Storno		Importo Storno			
2017	707	1	20-09-2017	2017	CREATIVE - JUST/2016RGEN/AG/VAWA/	2017 PROTOCOLLO 2803 del 15-02-2017(In Corso)	10.892,37		0,00	0,00
31-12-2019			1	Altro	QUESTO ACCERTAMENTO E' STATO INSERITO SUCCESSIVAMENTE TRA LE RADIAZIO			-10.892,37		
TOTALI CAPITOLO: 121.900							10.892,37	-10.892,37	0,00	0,00

STAMPA ELENCO STORNI SU ACCERTAMENTI

Pagina: 2

Capitolo: 122.900					Trasferimenti correnti da Regioni e province autonome					
Estremi Accertamento (Anno - NumDoc - NumDett - Data - AnnoResiduo)					Note Accertamento	Delibera	Importo Originario		Importo Attuale	Disponibilità
Estremi Storno (Data - Numero - TipoStorno)					Note Storno		Importo Storno			
2017	980	1	19-10-2017	2017	CONVENZIONE CON REGIONE TOSCANA - PROGETTO LA DIDATTICA LABORATORIALE	2017 PROTOCOLLO 23296 del 19-10-2017(In Corso)	10.000,00		0,00	0,00
31-12-2019			1	Inesigibile	PASSAGGIO A DEFINITIVO RADIAZIONE RESIDUI ATTIVI E PASSVI	2019 CONSIGLIO 20 del 06-05-2020(In Corso)		-10.000,00		
TOTALI CAPITOLO: 122.900							10.000,00	-10.000,00	0,00	0,00

STAMPA ELENCO STORNI SU ACCERTAMENTI

Pagina: 3

Capitolo: 124.1					Trasferimenti da altri enti pubblici					
Estremi Accertamento (Anno - NumDoc - NumDett - Data - AnnoResiduo)					Note Accertamento	Delibera	Importo Originario		Importo Attuale	Disponibilità
Estremi Storno (Data - Numero - TipoStorno)					Note Storno		Importo Storno			
2015	954	1	21-07-2015	2015	MENTEP - GRANT AGREEMENT NUMBER 2014.3537/001.001 - PROJECT NUMBER 388	2015 PROTOCOLLO 15220 del 16-07-2015(In Corso)	27.538,88		25.005,66	0,00
31-12-2019			1	Inesigibile	PASSAGGIO A DEFINITIVO RADIAZIONE RESIDUI ATTIVI E PASSVI	2019 CONSIGLIO 20 del 06-05-2020(In Corso)		-2.533,22		
TOTALI CAPITOLO: 124.1							27.538,88	-2.533,22	25.005,66	0,00

STAMPA ELENCO STORNI SU ACCERTAMENTI

Capitolo: 133.900					Entrate da rimborsi, recuperi e restituzioni di somme non dovute o incassate in eccesso da Amministrazioni Centrali					
Estremi Accertamento (Anno - NumDoc - NumDett - Data - AnnoResiduo)					Note Accertamento	Delibera	Importo Originario		Importo Attuale	Disponibilità
Estremi Storno (Data - Numero - TipoStorno)					Note Storno		Importo Storno			
2017	1669	1	29-12-2017	2017	ISTITUTO ENZO ROSSI - RIMBORSO FINANZIAMENTO MEMORY SAFE DA RADIARE NE	2017 PROTOCOLLO 26162 del 17-10-2017(In Corso)	9.308,63		0,00	0,00
31-12-2019					1 Inesigibile	PASSAGGIO A DEFINITIVO RADIAZIONE RESIDUI ATTIVI E PASSVI	2019 CONSIGLIO 20 del 06-05-2020(In Corso)		-9.308,63	
2018	116	1	22-01-2018	2018	ERASMUS+ KA103 LETTERA DI CHIUSURA E NOTA DI DEBITO ACCORDO 2016-1-IT0	2018 PROTOCOLLO 847 del 19-01-2018(In Corso)	0,30		0,00	0,00
31-12-2019					1 Inesigibile	PASSAGGIO A DEFINITIVO RADIAZIONE RESIDUI ATTIVI E PASSVI	2019 CONSIGLIO 20 del 06-05-2020(In Corso)		-0,30	
2018	359	1	23-02-2018	2018	ERASMUS+ AZIONE CHIAVE 1 KA103 - LETTERA DI CHIUSURA/NOTA DI DEBITO	2018 PROTOCOLLO 31935 del 23-02-2018(In Corso)	5,00		0,00	0,00
31-12-2019					1 Inesigibile	PASSAGGIO A DEFINITIVO RADIAZIONE RESIDUI ATTIVI E PASSVI	2019 CONSIGLIO 20 del 06-05-2020(In Corso)		-5,00	
2018	363	1	23-02-2018	2018	ERASMUS+ AZIONE CHIAVE 1 KA103 - LETTERA DI CHIUSURA/NOTA DI DEBITO	2018 PROTOCOLLO 31939 del 23-02-2018(In Corso)	4,00		0,00	0,00
31-12-2019					1 Inesigibile	PASSAGGIO A DEFINITIVO RADIAZIONE RESIDUI ATTIVI E PASSVI	2019 CONSIGLIO 20 del 06-05-2020(In Corso)		-4,00	
2018	468	1	02-03-2018	2018	PROGRAMMA ERASMUS+ KA103 LETTERA DI CHIUSURA/NOTA DI DEBITO 2016-1-IT0	2018 PROTOCOLLO 31945 del 02-03-2018(In Corso)	5,00		0,00	0,00
31-12-2019					1 Inesigibile	PASSAGGIO A DEFINITIVO RADIAZIONE RESIDUI ATTIVI E PASSVI	2019 CONSIGLIO 20 del 06-05-2020(In Corso)		-5,00	
2018	968	1	07-05-2018	2018	RICHIESTA RESTITUZIONE SOMMA - MET E MODELLI FORMATIVI (da eliminare a	2018 PROTOCOLLO 10620 del 27-04-2018(In Corso)	917,90		0,00	0,00
31-12-2019					1 Inesigibile	PASSAGGIO A DEFINITIVO RADIAZIONE RESIDUI ATTIVI E PASSVI	2019 CONSIGLIO 20 del 06-05-2020(In Corso)		-917,90	
2018	1652	1	20-07-2018	2018	ERASMUS+ I82B12000050001 NOTA DI DEBITO 2017-1-IT02-KA103-035287 PROT.	2018 PROTOCOLLO 33352 del 13-07-2018(In Corso)	3,00		0,00	0,00
31-12-2019					1 Inesigibile	PASSAGGIO A DEFINITIVO RADIAZIONE RESIDUI ATTIVI E PASSVI	2019 CONSIGLIO 20 del 06-05-2020(In Corso)		-3,00	

STAMPA ELENCO STORNI SU ACCERTAMENTI

Capitolo: 133.900					Entrate da rimborsi, recuperi e restituzioni di somme non dovute o incassate in eccesso da Amministrazioni Centrali					
Estremi Accertamento (Anno - NumDoc - NumDett - Data - AnnoResiduo)					Note Accertamento	Delibera	Importo Originario		Importo Attuale	Disponibilità
Estremi Storno (Data - Numero - TipoStorno)					Note Storno		Importo Storno			
2018	1662	1	20-07-2018	2018	PROGRAMMA ERASMUS+ KA1 SETTORE ISTRUZIONE SUPERIORE NOTA DI DEBITO - R	2018 PROTOCOLLO 33349 del 13-07-2018(In Corso)	2,50		0,00	0,00
31-12-2019			1	Inesigibile	PASSAGGIO A DEFINITIVO RADIAZIONE RESIDUI ATTIVI E PASSVI	2019 CONSIGLIO 20 del 06-05-2020(In Corso)		-2,50		
2018	2202	1	04-10-2018	2018	ERASMUS+ D49G16000850006 NOTA DI DEBITO 2016-1-IT02-KA103-022956	2018 PROTOCOLLO 33397 del 04-10-2018(In Corso)	1,50		0,00	0,00
31-12-2019			1	Inesigibile	PASSAGGIO A DEFINITIVO RADIAZIONE RESIDUI ATTIVI E PASSVI	2019 CONSIGLIO 20 del 06-05-2020(In Corso)		-1,50		
TOTALI CAPITOLO: 133.900							10.247,83	-10.247,83	0,00	0,00

STAMPA ELENCO STORNI SU ACCERTAMENTI

Capitolo: 133.904					Entrate da rimborsi, recuperi e restituzioni di somme non dovute o incassate in eccesso da Imprese						
Estremi Accertamento (Anno - NumDoc - NumDett - Data - AnnoResiduo)					Note Accertamento	Delibera	Importo Originario		Importo Attuale	Disponibilità	
Estremi Storno (Data - Numero - TipoStorno)					Note Storno		Importo Storno				
2018	1921	1	30-08-2018	2018	RESTITUZIONE SOMME ECCEDENTI	2018 PROTOCOLLO 22628 del 30-08-2018(In Corso)	30,00		0,00	0,00	
31-12-2019				1	Inesigibile	PASSAGGIO A DEFINITIVO RADIAZIONE RESIDUI ATTIVI E PASSVI	2019 CONSIGLIO 20 del 06-05-2020(In Corso)		-30,00		
2018	1922	1	30-08-2018	2018	RESTITUZIONE SOMME ECCEDENTI	2018 PROTOCOLLO 22630 del 30-08-2018(In Corso)	10,80		0,00	0,00	
31-12-2019				1	Inesigibile	PASSAGGIO A DEFINITIVO RADIAZIONE RESIDUI ATTIVI E PASSVI	2019 CONSIGLIO 20 del 06-05-2020(In Corso)		-10,80		
2018	2957	1	21-12-2018	2018	ENEL ENERGIA SRL NOTA DI CREDITO NR. 4812370868 DEL 20/12/2018 RIFERIM	2018 PROTOCOLLO 41089 del 21-12-2018(In Corso)	4,32		0,00	0,00	
31-12-2019				1	Inesigibile	PASSAGGIO A DEFINITIVO RADIAZIONE RESIDUI ATTIVI E PASSVI	2019 CONSIGLIO 20 del 06-05-2020(In Corso)		-4,32		
2018	2958	1	21-12-2018	2018	ENEL ENERGIA SPA NOTA DI CREDITO NR. 4812370866 DEL 20/12/2018 PER CHI	2018 PROTOCOLLO 41086 del 21-12-2018(In Corso)	0,30		0,00	0,00	
31-12-2019				1	Inesigibile	PASSAGGIO A DEFINITIVO RADIAZIONE RESIDUI ATTIVI E PASSVI	2019 CONSIGLIO 20 del 06-05-2020(In Corso)		-0,30		
2018	2959	1	21-12-2018	2018	ENEL ENERGIA SPA NOTA DI CREDITO NR. 4812370867 DEL 20/12/2018 PER CHI	2018 PROTOCOLLO 41087 del 21-12-2018(In Corso)	0,97		0,00	0,00	
31-12-2019				1	Inesigibile	PASSAGGIO A DEFINITIVO RADIAZIONE RESIDUI ATTIVI E PASSVI	2019 CONSIGLIO 20 del 06-05-2020(In Corso)		-0,97		
TOTALI CAPITOLO: 133.904								46,39	-46,39	0,00	0,00

STAMPA ELENCO STORNI SU ACCERTAMENTI

Pagina: 7

Capitolo: 135.2					Assegnazioni per programmi e progetti internazionali					
Estremi Accertamento (Anno - NumDoc - NumDett - Data - AnnoResiduo)					Note Accertamento	Delibera	Importo Originario		Importo Attuale	Disponibilità
Estremi Storno (Data - Numero - TipoStorno)					Note Storno		Importo Storno			
2016	830	1	21-12-2016	2016	EPALE 2017-2018 - AGREEMENT FOR AN ACTION N.2016-3041 - PROT. 30870 DE	2016 CONTRATTO 20163041 del 21-12-2016(In Corso)	193.200,00		145.022,18	0,00
31-12-2019			1	Inesigibile	PASSAGGIO A DEFINITIVO RADIAZIONE RESIDUI ATTIVI E PASSVI	2019 CONSIGLIO 20 del 06-05-2020(In Corso)		-48.177,82		
TOTALI CAPITOLO: 135.2							193.200,00	-48.177,82	145.022,18	0,00

STAMPA ELENCO STORNI SU ACCERTAMENTI

Pagina: 8

Capitolo: 135.900					Altri Trasferimenti correnti dall'Unione Europea					
Estremi Accertamento (Anno - NumDoc - NumDett - Data - AnnoResiduo)					Note Accertamento	Delibera	Importo Originario		Importo Attuale	Disponibilità
Estremi Storno (Data - Numero - TipoStorno)					Note Storno		Importo Storno			
2017	147	1	21-03-2017	2017	ETWINNING 2017-2018_ AGREEMENT N. 2017-0211/001-001	2017 CONTRATTO 211 del 21-03-2017(In Corso)	336.377,80		233.900,24	0,00
31-12-2019			1	Inesigibile	PASSAGGIO A DEFINITIVO RADIAZIONE RESIDUI ATTIVI E PASSVI	2019 CONSIGLIO 20 del 06-05-2020(In Corso)		-102.477,56		
TOTALI CAPITOLO: 135.900							336.377,80	-102.477,56	233.900,24	0,00
TOTALI TITOLO: TITOLO I - ENRATE CORRENTI							588.303,27	-184.375,19	403.928,08	0,00

STAMPA ELENCO STORNI SU ACCERTAMENTI

Pagina: 9

Capitolo: 411.900					Ritenute erariali su redditi da lavoro dipendente per conto terzi					
Estremi Accertamento (Anno - NumDoc - NumDett - Data - AnnoResiduo)					Note Accertamento	Delibera	Importo Originario		Importo Attuale	Disponibilità
Estremi Storno (Data - Numero - TipoStorno)					Note Storno		Importo Storno			
2017	1640	1	20-12-2017	2017	ADDIZIONALI COMUNALI VERSATE ERRONEAMENTE NOVEMBRE 2017		0,04		0,00	0,00
31-12-2019			1	Inesigibile	PASSAGGIO A DEFINITIVO RADIAZIONE RESIDUI ATTIVI E PASSVI	2019 CONSIGLIO 20 del 06-05-2020(In Corso)		-0,04		
TOTALI CAPITOLO: 411.900							0,04	-0,04	0,00	0,00
TOTALI TITOLO: TITOLO IV - PARTITE DI GIRO							0,04	-0,04	0,00	0,00

RIEPILOGO TOTALI ACCERTAMENTI PER TITOLO

Titolo	Totale Importi Originali	Totale Importi Storno	Totale Importi Attuali	Totale Disponibilità
TITOLO I - ENRATE CORRENTI	588.303,27	-184.375,19	403.928,08	0,00
TITOLO IV - PARTITE DI GIRO	0,04	-0,04	0,00	0,00
TOTALI GENERALI:	588.303,31	-184.375,23	403.928,08	0,00

RELAZIONE SULLA GESTIONE E.F. 2019

I dati qui di seguito presentati si riferiscono alle attività condotte dall'Ente nel corso del 2019, attività strettamente legate alla realizzazione del Piano Triennale delle Attività 2019-2021 (PTA). Tale PTA costituisce l'aggiornamento di quello approvato con nota del MIUR n. AOODGOSV.REGISTRO UFFICIALE(U).0004670. del 19-03-2018 e contiene le scelte per le attività di ricerca dell'Ente nel triennio 2019, 2020 e 2021. Indica, altresì, i progetti e le agenzie affidate all'Ente; rispetto al precedente PTA (2018-2020), sono stati ristrutturati gli obiettivi strategici, le attività, i prodotti e i risultati attesi e l'organizzazione della ricerca.

La ristrutturazione in termini sia organizzativi che di obiettivi legati alla ricerca ha tenuto conto dello sviluppo delle ricerche inerenti al precedente PTA (2018-2020), in una prospettiva di continuità e a seguito di una valutazione dei risultati raggiunti; si sono, infatti, rese necessarie la revisione dei temi e la nuova modulazione delle attività (in parte riduttiva e in parte integrativa). Ciò per migliorare l'efficienza e l'efficacia nella gestione e qualità delle attività di ricerca.

La nuova configurazione del PTA e la sua realizzazione sottintendono dunque cambiamenti organizzativi che – nel sostenere e valorizzare la Comunità professionale – sappiano favorire la cooperazione e la partecipazione, potenziare la comunicazione sia interna che esterna e agevolare la condivisione della conoscenza.

Conseguentemente a quanto suddetto, il PTA ha individuato 13 Linee di Ricerca così denominate:

1. Didattica laboratoriale ed innovazione del curriculum - Area linguistico-umanistica;
2. Didattica laboratoriale ed innovazione del curriculum - Area scientifica (STEM);
3. Didattica laboratoriale ed innovazione del curriculum - Area artistico-espressiva;
4. Strumenti e metodi per la didattica laboratoriale;
5. Architetture e arredi scolastici: progettare nuovi spazi educativi e adattare ambienti di apprendimento esistenti;

6. Formazione terziaria professionalizzante per il sistema produttivo e le aree tecnologiche strategiche nazionali. Modelli di sviluppo delle competenze per il mondo del lavoro: ITS;
7. Innovazione metodologica e organizzativa nel modello scolastico;
8. Innovazione metodologica e organizzativa nelle scuole piccole;
9. Innovazione metodologica e organizzativa nell'IdA;
10. Documentazione (di contenuti, di pratiche, di lezioni);
11. Modelli e metodologie per l'analisi e la lettura dei principali fenomeni del sistema scolastico;
12. Valutazione dei processi di innovazione.
13. Valorizzazione patrimonio storico.

L'intera comunità scientifica dell'Ente si è ripartita nelle 13 Strutture di ricerca che hanno avuto un coordinamento funzionale da parte dei Responsabili delle Strutture di ricerca, ricercatori nominati all'interno dei gruppi di lavoro dai componenti di ciascuna struttura, per garantire la più completa sinergia tra modelli, strumenti e risultati raggiunti. I Primi ricercatori dei Nuclei Territoriali nei quali si articola l'Ente hanno preso parte alle attività suddette e assicurato il raccordo delle iniziative e dei progetti col territorio di competenza.

Si riportano di seguito le principali attività condotte dal Settore ricerca nel corso del 2019 nell'ambito delle diverse Strutture di Ricerca:

1. Didattica laboratoriale ed innovazione del curriculum - Area linguistico-umanistica

- individuazione, sperimentazione e sviluppo di soluzioni, modelli e metodologie innovative che, anche attraverso un utilizzo integrato e funzionale delle ICT, possano supportare la didattica laboratoriale nello specifico ambito disciplinare;
- progettazione, sperimentazione e sviluppo di soluzioni innovative che possano anche favorire la riorganizzazione curricolare.

2. Didattica laboratoriale ed innovazione del curriculum nell'area scientifica (STEM)

- soluzioni, modelli e approcci innovativi che, anche attraverso un utilizzo integrato e funzionale delle ICT, possano supportare la didattica laboratoriale nello specifico ambito disciplinare;
- percorsi esemplari di insegnamento e apprendimento, che integrino una lettura in chiave didattica di concetti rilevanti in ambito scientifico con indicazioni su come operare una mediazione efficace per la costruzione di quei concetti;
- soluzioni innovative che possano favorire la riorganizzazione curricolare;
- modelli per percorsi di sviluppo professionale, collegati a vari approcci di didattica laboratoriale, con un fuoco sia sugli aspetti di carattere didattico-disciplinare, sia sugli aspetti di tipo metodologico e relativi alla gestione della classe.

3. Didattica laboratoriale ed innovazione del curricolo nell'area artistico-espressiva

- sviluppo di soluzioni, modelli e metodologie innovative che, anche attraverso un utilizzo integrato e funzionale dei media e delle ICT, possano supportare la didattica laboratoriale in merito allo sviluppo delle competenze creative, dell'espressività artistica nei diversi settori, delle competenze medial e transmediali;
- progettazione, sviluppo sperimentale di soluzioni innovative che possano anche affrontare la riorganizzazione curricolare e la valorizzazione degli apprendimenti informali e non formali. Sulla base dell'evoluzione della ricerca sarà possibile quindi rispondere agli obiettivi assegnati dalla Legge;
- formazione, consulenza e supporto ai docenti impegnati nello sviluppo dei temi della creatività;
- supporto all'attivazione di laboratori permanenti di didattica dell'espressione creativa;
- realizzazione di un «Portale delle arti» sui temi della creatività;
- realizzazione di un'azione longitudinale di monitoraggio delle attività e dei principali risultati conseguiti.

4. Strumenti e metodi per la didattica laboratoriale

- soluzioni, modelli e approcci innovativi che, attraverso un utilizzo integrato e funzionale delle ICT, possano supportare la didattica laboratoriale in ambito disciplinare e trasversale;

- individuare attraverso modalità sperimentali le condizioni che permettano l'introduzione efficace di tali strumenti all'interno dei contesti scolastici;
- individuazione di soluzioni efficaci per una nuova concezione dei laboratori scolastici;
- sviluppo di prototipi software ed hardware, progettazioni didattiche, utilizzo di contenuti realizzati in 3D, in ambienti immersivi o comunque capaci di coinvolgere e motivare gli studenti nei percorsi di apprendimento.

5. Architetture e arredi scolastici: progettare nuovi spazi educativi e adattare ambienti di apprendimento esistenti

- progettazione di strumenti di accompagnamento al ripensamento degli ambienti educativi;
- supporto alla realizzazione di ambienti integrati esemplificativi delle "scuole del futuro", (ambienti da utilizzare per la "formazione immersiva", per la progettazione di laboratori tecnologicamente avanzati);
- individuazione di criteri per la ristrutturazione di spazi educativi esistenti, anche attraverso modelli partecipativi;
- elaborazione e utilizzo di strumenti per rilevare il benessere della comunità scolastica in relazione alla presenza di ambienti di apprendimento coerenti con il manifesto "1+4";
- elaborazione e utilizzo di strumenti per rilevare l'efficacia dei nuovi ambienti di apprendimento nelle pratiche dei docenti, nel coinvolgimento degli studenti e nell'uso delle affordance dello spazio;
- osservazione e analisi di contesti educativi, nei quali l'organizzazione dello spazio diventa un mezzo inclusivo;
- elaborazione di linee guida europee sulla progettazione di spazi di esplorazione per l'osservazione, la sperimentazione e la manipolazione in ambito didattico;
- osservazione, analisi e modellizzazione di esperienze nazionali innovative con l'obiettivo di renderne trasferibili soluzioni e strumenti sviluppati sul territorio;
- osservazione e analisi delle nuove soluzioni architettoniche adottate nel mondo.

6. Formazione terziaria professionalizzante per il sistema produttivo e le aree tecnologiche strategiche nazionali, percorsi di apprendistato. Modelli di sviluppo delle competenze per il mondo del lavoro: ITS

- individuazione e analisi di esperienze didattiche ed organizzative innovative per lo sviluppo di competenze e soft skills abilitanti per il mondo del lavoro a impatto occupazionale e formativo;
- elaborazione e sperimentazione di modelli innovativi organizzativi e didattici per lo sviluppo di competenze e soft skills abilitanti per il mondo del lavoro a impatto occupazionale e formativo;
- analisi dei modelli organizzativi e didattici per lo sviluppo di competenze e soft skills abilitanti per il mondo del lavoro in una prospettiva internazionale;
- analisi e sperimentazione della scalabilità dei modelli organizzativi e didattici per lo sviluppo di competenze e soft skills abilitanti per il mondo del lavoro, anche in relazione ai curricula della scuola secondaria superiore.

7. Innovazione metodologica e organizzativa nel modello scolastico

- selezione, descrizione e valutazione delle esperienze di innovazione metodologica e organizzativa realizzate nelle scuole in ambito nazionale ed internazionale (ampliamento della Gallery delle idee di Avanguardie Educative (AE) anche alla luce della ricerca sulle esperienze derivanti dalle attività delle scuole col mondo del lavoro);
- Selezione, descrizione e valutazione delle esperienze di innovazione metodologica e organizzativa realizzate nelle scuole in ambito nazionale ed internazionale nel rapporto delle scuole col mondo delle imprese e del lavoro più in generale;
- redazione di Linee guida per le nuove idee di innovazione introdotte;
- aggiornamento costante delle Linee guida della Gallery delle idee di innovazione;
- Analisi dei “caratteri originali” che emergono dall’applicazione da parte delle scuole delle idee del Movimento delle Avanguardie Educative e loro implementazione;
- Sviluppo e diffusione dei modelli delle AE nelle scuole italiane;
- Collaborazioni internazionali avviate sulla base del Manifesto delle AE.

8. Innovazione metodologica e organizzativa nelle scuole piccole

- Selezione, descrizione e valutazione delle idee e dei percorsi di innovazione metodologiche e organizzative realizzate nelle piccole scuole italiane con attenzione a quelle che aderiscono al Movimento delle piccole scuole;
- Individuazione e descrizione delle esperienze che emergono da un raffronto internazionale con valutazione rispetto alla replicabilità in contesto italiano;
- Ideazione e sperimentazione di modelli innovativi, di modalità formative e di supporto allo sviluppo di strategie di gestione delle piccole scuole;
- Progettazione e realizzazione di soluzioni per il sostegno, lo sviluppo e l'innovazione del Movimento Piccole scuole e dei principi/obiettivi contenuti nel Manifesto mediante:
 1. rilascio di alcuni indirizzi di sostenibilità (in termini di risorse umane, economiche, organizzative e didattiche) per la piccola scuola che opera in un territorio isolato;
 2. realizzazione di laboratori formativi e costruzione di dispositivi che permettono al docente una migliore gestione delle attività in classe attraverso metodi didattici innovativi con attenzione alla dimensione dell'inclusione e del multigrade;
 3. ideazione di un piano di misura dell'efficacia di laboratori e dispositivi attraverso sperimentazioni e documentazioni delle pratiche;
 4. realizzazione di School kit e dispositivi di valorizzazione professionale (es: Albo tutor) e che garantiscono la replicabilità e la diffusione sul territorio dell'innovazione;
 5. aggiornamento dell'ambiente dedicato al Movimento nazionale al fine di sostenere la dimensione collaborativa e di co-progettazione dei docenti appartenenti alle scuole firmatarie del Manifesto funzionale alla condivisione di attività, percorsi curricolari e strumenti di lavoro.

9. Innovazione metodologica e organizzativa nell'IdA

- ideare, progettare e sperimentare modelli innovativi tanto didattici quanto organizzativi che presentino modalità formative e di supporto allo sviluppo e alla 'pratica' dell'innovazione anche attraverso soluzioni in e-learning come previsto dalla normativa per i CPIA;
- sviluppare azioni di monitoraggio dell'IdA anche con raffronti internazionali;

- contribuire, anche attraverso EPALE, al dibattito scientifico internazionale sull'Educazione degli Adulti ed il Life Long Learning;
- compiere azioni di ricerca volte ad approfondire situazioni emergenti e caratteristiche nell'ambito dell'educazione in età adulta, come l'IdA nelle carceri, l'apprendimento di competenze linguistiche, la composizione e l'organizzazione delle reti territoriali, ecc.;
- collaborare con i Centri Regionali di Ricerca Sperimentazione e Sviluppo a sostegno del sistema IdA.

10. Documentazione (di contenuti, di pratiche, di lezioni)

- Sviluppo di strumenti di documentazione e implementazione di format per la rappresentazione di buone pratiche atti a favorire la riflessione costante sulle pratiche, la loro condivisione e la loro replicabilità;
- Produzione di format che possano rappresentare in modo efficace e con una pluralità di linguaggi le esperienze di innovazione delle scuole, anche attraverso la dimensione diacronica, a sostegno della trasformazione del sistema educativo (didattica laboratoriale, attività educative e formative innovative, esperienze, oggetti, percorsi e strumenti);
- Indagine sulla cultura della documentazione nella scuola italiana;
- Analisi nazionale e internazionale dei sistemi di documentazione dedicati alle pratiche e alle risorse per la scuola, studio dei relativi indicatori e strumenti di metadattazione;
- Definizione delle specifiche per lo sviluppo e l'implementazione di soluzioni tecnologiche per l'architettura di ambienti on line finalizzati alla documentazione nelle sue diverse funzionalità.

11. Modelli e metodologie per l'analisi e la lettura dei principali fenomeni del sistema scolastico

- Sviluppo di modelli e metodologie di analisi dei dati e di tecniche di rilevazione e di osservazione, tenendo conto di quanto l'istituto ha realizzato fino ad oggi;
- costruzione e sperimentazione di modelli knowledge-based a supporto della lettura dei fenomeni attraverso la costruzione di architetture concettuali di riferimento (ontologie di riferimento per il dominio educativo) per l'analisi multidimensionale e integrata di dati

quantitativi e qualitativi provenienti da fonti informative eterogenee sia interne che esterne all'Ente;

- costruzione semi-automatica di risorse semantico-lessicali strutturate per il dominio educativo;
- sviluppo di vocabolari per la descrizione semantica dei contenuti di dominio;
- sviluppo e sperimentazione di strumenti e soluzioni per la lettura integrata del patrimonio informativo di INDIRE secondo paradigmi di interoperabilità w3c.

12. Valutazione dei processi di innovazione

- Sviluppo e sperimentazione di protocolli e strumenti quali-quantitativi per l'osservazione della ricaduta e la valutazione dell'impatto dell'innovazione scolastica dando priorità a quelle che si occupano dei principali processi di innovazione.
- Sviluppo di protocolli e strumenti per l'analisi quali-quantitativa dei diversi stili di leadership e dei modelli di governance scolastica;
- Creazione di una rete internazionale di scuole per la sperimentazione e diffusione di pratiche di shared leadership e realizzazione di percorsi di formazione anche in modalità MOOC in ambito internazionale aperto pertanto a dirigenti scolastici e docenti europei, reso disponibile sulla piattaforma di EUN Schoolnet.

13. Valorizzazione patrimonio storico

- valorizzazione del patrimonio documentario e bibliografico posseduto dall'Istituto anche attraverso specifiche pubblicazioni sia cartacee che online. In particolare si intende aprire una specifica area nel sito per procedere alla ripresentazione ad insegnanti e studenti di materiali documentari, periodici, selezioni di testi che possano essere utilizzati nella didattica;
- progetto di riorganizzazione e ricollocazione del patrimonio librario e manoscritto posseduto dall'Ente in relazione alle soluzioni che saranno maturate dall'Istituto per le sedi;
- collaborazione con scuole, istituzioni universitarie, collegi, ecc. per specifiche attività di valorizzazione del patrimonio storico; ricerca storica sui contenuti del Fondo

Alle ricerche sopra menzionate si aggiungono le attività trasversali che promuovono piani d'azione organici che prevedono la valorizzazione dei risultati raggiunti nelle singole strutture di ricerca e consentono di attuare da più punti di vista e in diversi ambiti, con le scuole partecipanti alle iniziative, quel processo di trasformazione capace di portare a sistema l'innovazione. Nello specifico:

- Soluzioni per la formazione del personale docente e non docente (formazione dei formatori)
- Sviluppo dei progetti di innovazione verso soluzioni ordinamentali e di sistema
- Architetture curriculari della scuola secondaria
- Analisi della trasformazione e delle caratteristiche della società post-industriale
- Ricerca internazionale

Il Settore Tecnologico (composto dai ricercatori-tecnologi) si è occupato degli sviluppi tecnologici promossi all'interno dell'Ente e della progettazione di applicazioni, servizi e innovazioni previste e introdotte nelle attività di ricerca e nei progetti. Al suo interno, l'area tecnologica si è occupata di analisi e ricerca sugli spazi di apprendimento fisici e virtuali. In tale ambito ha condotto attività di progettazione e sviluppo di applicazioni e architetture tecnologiche per il settore educativo; la ricerca ha approfondito le diverse dimensioni degli ambienti di apprendimento per la scuola: architetture scolastiche, mondi virtuali, strumenti e tecnologie per la didattica innovativa, soluzioni per elearning con riferimento al panorama nazionale e internazionale.

Alle 13 Strutture di ricerca sono stati assegnati – con una logica di correlazione ai contenuti e alle expertise maturate e sviluppate con le ricerche in corso – i progetti in affidamento all'Ente, nazionali e internazionali, qui di seguito elencati:

1. Didattica laboratoriale multidisciplinare - Area linguistico-umanistica
2. Didattica laboratoriale multidisciplinare – Area Matematico-scientifica
3. Didattica laboratoriale multidisciplinare – Area Musica
4. Didattica laboratoriale nelle discipline di base

5. Scientix3
6. Musica a scuola
7. Poli Tecnico-Professionali (PTP) - La didattica laboratoriale innovativa
8. Stampanti 3D - Scuola dell'infanzia e scuola primaria
9. Coding e Robotica
10. Didattica laboratoriale multidisciplinare - Area Maker e Nuove Tecnologie per la Didattica
11. Didattica laboratoriale multidisciplinare – Area Immersiva
12. “I.C. Teresa Mattei di Bagno A Ripoli” per attività di collaborazione nell’ambito delle attività di ricerca “architetture scolastiche e arredi: nuove progettazioni e nuove soluzioni per spazi esistenti” e “innovazione metodologica e organizzativa nel modello scolastico” A.S. 2018/20.
13. Strumenti e infrastrutture - Ambienti di apprendimento per una didattica attiva
14. L’Istruzione e formazione terziaria professionalizzante: il sistema ITS
15. Il Monitoraggio dei Poli Tecnico Professionali
16. Gli outcomes lavorativi dei diplomati degli Istituti Tecnici Superiori: una valutazione d’impatto
17. Processi di innovazione organizzativa e metodologica - La Rete di Avanguardie educative
18. Processi di innovazione organizzativa e metodologica - Avanguardie educative - 10.2.7.A1-FSEPON-INDIRE-2017-1
19. Making Learning and Thinking Visible in Italian Secondary Schools (MLTV)
20. DIDI - Didattica Differenziata: scuole che fanno la differenza
21. Modelli innovativi di Scuola-Lavoro
22. Piccole scuole - Codice progetto: 10.1.8.A1-FSEPON-INDIRE-2017-1
23. Piano Nazionale Scuola Digitale – Attività di informazione e Diffusione- Piccole Scuole
24. Monitoraggio IdA (Istruzione degli Adulti) e per la messa a disposizione di una piattaforma ed elaborazione dei contenuti in elearning
25. Contenuti e Competenze - Biblioteca delle migliori attività formative
26. Rendere visibile l’Innovazione

27. KA3 EACEA/41/2016 - L2C / Learning Leadership for Change

28. Progetto di sperimentazione nella scuola secondaria di primo grado in un'area complessità sociale/educativa dei Quartieri Spagnoli di Napoli – Azioni di contrasto alla povertà educativa.

Si elencano inoltre di seguito le iniziative/progetti che non sono assegnati direttamente ad una Struttura di Ricerca, ma nascono in modo originale dalla collaborazione di più Strutture di Ricerca e pertanto sono definiti come progetti interstruttura e assegnati in modo congiunto a tutte le Strutture di Ricerca proponenti:

1. Project Zero - Visible Learning e la metodologia TMI
2. Alma Artis Academy: realizzazione documentario sperimentazione
3. Strumenti per lo studio di sistemi e per la modellizzazione
4. Formazione neoassunti 2018-2019
5. Antologia 2.0
6. Formazione e accompagnamento Albo dei Formatori
7. Analisi visuale applicata a contenuti didattici per sostenere innovazione del modello

L'Ente ha proseguito le attività in merito a:

Agenzia nazionale Erasmus+ INDIRE

La missione dell'Agenzia consiste nell'implementazione del Programma Erasmus+; a tal proposito i suoi obiettivi primari sono:

Organizzazione e diffusione delle informazioni, degli inviti a presentare proposte e dei moduli di domanda prodotti dalla Commissione europea;

- raccolta, analisi e valutazione delle domande relativamente ai criteri d'eleggibilità formale, qualitativi e finanziari;
- organizzazione delle attività di selezione delle proposte progettuali, ivi compresa la selezione dei valutatori esterni, il monitoraggio e tutoraggio del lavoro di valutazione, la valutazione ex post dei valutatori;
- emissione, gestione amministrativa, realizzazione dei pagamenti e chiusura delle convenzioni con i contraenti;
- monitoraggio in itinere e valutazione finale dei beneficiari attraverso l'analisi delle relazioni di attività, dei risultati realizzati e delle relazioni finanziarie dei progetti;
- verifica delle spese sostenute dai contraenti e recupero di eventuali somme non utilizzate o corrispondenti a spese inammissibili;
- trattamento e messa a disposizione della Commissione europea dei dati e dei risultati relativi ai progetti;
- predisposizione dei rapporti annuali per la Commissione europea e per il MIUR ai fini della valutazione dell'implementazione del Programma a livello nazionale;
- predisposizione dei rapporti annuali per la Commissione europea e per il MIUR ai fini della rendicontazione annuale.

Attività di supporto trasversali

Svolgimento di attività di consulenza, informazione e assistenza ai partecipanti, beneficiari effettivi o potenziali; concezione e produzione di materiali e strumenti di informazione destinati alla promozione del Programma, all'informazione del pubblico destinatario e alla diffusione dei risultati;

- organizzazione di eventi e conferenze tematiche per la disseminazione e la valorizzazione dei risultati;
- valutazione dell'impatto del Programma attraverso specifici studi e analisi dei risultati del Programma: analisi quantitative – statistiche – e analisi qualitative attraverso lo studio dei prodotti/risultati realizzati, questionari a stakeholder e beneficiari ricorrenti, focus group;
- cooperazione con la Commissione europea per realizzare gli obiettivi del Programma e migliorarne l'applicazione; collaborazione con le altre Agenzie Erasmus+

europee per la realizzazione di reti ai fini di una efficiente cooperazione su temi specifici legati all'implementazione del Programma;

- cooperazione con il MIUR, la Commissione europea, le organizzazioni coinvolte nel Programma quali le altre due Agenzie nazionali italiane (per i relativi ambiti di competenza), con gli organismi attivi nei settori complementari o vicini nel quadro di altri programmi comunitari, gli organismi associativi, le parti sociali, ecc.;
- cooperazione con la Commissione europea per lo sviluppo di appositi strumenti informatici, l'accesso e la messa a disposizione delle informazioni.

GPU - Gestione Programmazione Unitaria

Si tratta di un sistema complesso di architetture, funzioni e procedure che, attraverso le nuove tecnologie digitali, contribuisce alla realizzazione di attività di analisi, programmazione, attuazione e controllo per il miglioramento della gestione, a vari livelli, del PON "Per la Scuola 2014-2020 - Competenze e ambienti per l'apprendimento".

GPU 2014-2020 è il risultato di un'azione di ricerca che ha preso avvio nel 2005: nell'ultimo biennio del Programma Operativo Nazionale 2000-2006, infatti, è stato sperimentato un prototipo poi messo a sistema nel successivo ciclo di programmazione 2007-2013. Durante questo settennio, nel quale sono state coinvolte le scuole delle regioni Obiettivo- Convergenza (Calabria, Campania, Puglia e Sicilia), sono stati gestiti oltre 30.000 progetti FESR per l'acquisto di tecnologie, l'acquisto o il completamento dei laboratori e per la riqualificazione degli edifici scolastici e oltre 60.000 progetti FSE per un totale di circa 200.000 percorsi formativi. Sono stati registrati nel sistema per partecipare agli interventi del Programma, oltre 2.357.000 corsisti fra studenti, personale scolastico e adulti, per un numero complessivo di iscrizioni di circa 4.600.000.

Per il PON "Per la Scuola 2014-2020 - Competenze e ambienti per l'apprendimento", che si rivolge a tutto il territorio nazionale e integra i Fondi FSE e FESR, è stata realizzata una nuova versione che arricchisce e potenzia il GPU sia nell'attività di governance del Programma che in quella del monitoraggio.

Attraverso format preimpostati, GPU 2014-2020 permette la raccolta strutturata di dati e guida i soggetti coinvolti a completare le procedure richieste dal Programma, consentendo alti livelli di trasparenza, comunicazione e condivisione. Facilita, inoltre, l'interpretazione e la traduzione dei dati in informazioni, come aggregati di senso utili per la lettura e l'osservazione dei fenomeni. In quanto strumento di condivisione, che

consente di lavorare insieme secondo specifiche responsabilità, GPU 2014-2020 valorizza il contributo che ogni soggetto coinvolto nel Programma può dare all'attuazione degli interventi formativi e infrastrutturali o alla governance dei processi di gestione e di miglioramento.

GPU 2014-2020 è stato progettato per raggiungere vari obiettivi:

- rendere disponibile un sistema che contiene specifiche funzioni per la registrazione, la conservazione e la verifica dei dati; per la governance del Programma; per il monitoraggio delle azioni realizzate; per la comunicazione del Programma; per il supporto alle attività di controllo e alla gestione dei processi e, infine, per la gestione della formazione;
- elaborare rapporti di monitoraggio in itinere;
- realizzare indagini di ricerca ex post;
- fornire assistenza e consulenza tecnica per la partecipazione al Programma sia online che in loco;
- favorire la comunicazione dei risultati e delle attività in itinere e dare supporto alle azioni di pubblicità e di socializzazione attivate dai beneficiari.

Nell'anno 2018-2019 GPU ha lavorato principalmente sul Fondo Sociale Europeo per la gestione dei progetti relativamente agli avvisi:

- Inclusione sociale e lotta al disagio
- Alternanza Scuola-Lavoro
- Competenze base
- Istruzione degli Adulti
- Contrasto al fallimento precoce e alla povertà educativa.

Il programma ha coinvolto quasi tutte le scuole del territorio nazionale.

GIES - Gestione degli Interventi sull'Edilizia Scolastica

Il progetto GIES ha l'obiettivo di realizzare uno strumento per il monitoraggio e la documentazione di tutti gli interventi di edilizia scolastica realizzati nel paese. Esso è finanziato mediante il PON plurifondo «Per la Scuola 2014-2020 - Competenze e ambienti per l'apprendimento» - Asse III - *Capacità istituzionale e amministrativa*, Azione: *OS/RA 11.1 Aumento della trasparenza e interoperabilità e accesso ai dati pubblici*. Il Sistema GIES, in un momento in cui la necessità di ristrutturare e innovare il

patrimonio di edilizia scolastica del paese è diventata una vera emergenza, rappresenta uno strumento indispensabile di supporto all’Autorità di Gestione del PON e al MIUR.

Esso si articola in tre attività tra loro strettamente connesse:

- la prima attività consiste nel monitoraggio degli interventi di edilizia scolastica mediante la raccolta strutturata dei dati relativi agli interventi nelle scuole, traducendoli in informazioni (gies.indire.it);
- la seconda attività – strettamente connessa alla prima – riguarda un’azione di *open-government*, ovvero un portale attraverso cui rendere pubblici e trasparenti i dati aggregati sull’edilizia scolastica;
- la terza attività consiste nell’assistenza e la consulenza tecnica che il progetto fornisce per favorire la partecipazione dei beneficiari.

Fa parte del progetto GIES anche la predisposizione del sito per la documentazione – sia urbanistica sia relativa all’innovazione della scuola – finalizzata all’espletamento del bando di concorso per la progettazione di 51 scuole innovative (www.scuoleinnovative.it).

Si è concluso il primo concorso ed è stato pubblicato un volume che contiene i progetti vincitori.

IL PRESIDENTE

Giovanni Biondi

Documento informatico firmato digitalmente ai sensi del T.U. 445/2000 e del D.Lgs 82/2005 e rispettive norme collegate, il quale sostituisce il documento cartaceo e la firma autografa.

PROSPETTO DELLE DISPONIBILITA' LIQUIDE*(da trasmettere con periodicità mensile a cura del cassiere)***degli enti ed istituzioni di ricerca****CONTO CORRENTE DI TESORERIA**

Codice	Descrizione voce	Definizione
1100	FONDO DI CASSA DELL'ENTE ALL' INIZIO DELL'ANNO (1)	€ 69.284.990,08
1200	RISCOSSIONI EFFETTUATE DALL'ENTE A TUTTO IL MESE (2)	€ 217.735.902,74
1300	PAGAMENTI EFFETTUATI DALL'ENTE A TUTTO IL MESE (3)	€ 195.478.467,14
1400	FONDO DI CASSA DELL'ENTE ALLA FINE DEL PERIODO DI RIFERIMENTO (4) = (1+2-3)	€ 91.542.425,68
1450	FONDO DI CASSA DELL'ENTE ALLA FINE DEL PERIODO DI RIFERIMENTO - QUOTA VINCOLATA	€ -

FONDI DELL'ENTE PRESSO IL CASSIERE AL DI FUORI DEL CONTO DI TESORERIA

Codice	Descrizione voce	Definizione
2100	DISPONIBILITA' LIQUIDE LIBERE ALLA FINE DEL MESE COMPRESSE QUELLE REIMPIEGATE IN OPERAZIONI FINANZIARIE	Consistenza, alla fine del mese, di tutti i fondi liberi, sia liquidi che investiti in attività finanziarie, giacenti presso i conti correnti e di deposito intestati all'ente, gestiti dal cassiere, diversi dal conto corrente di cassa. Tali disponibilità possono derivare solo da operazioni di movimento dei fondi non soggette alle disposizioni sulla tesoreria unica, dal conto corrente di Cassa ad altri conti correnti bancari. Comprende i conti correnti bancari intestati all'ente per eventuali altre gestioni (le casse economali, i depositi cauzionali, ecc.). Ai titoli, alle partecipazioni azionarie, alle quote di capitale, e altri eventuali strumenti finanziari depositati dall'ente presso l'Istituto cassiere, deve essere attribuito un valore pari a quello nominale.

2200	DISPONIBILITA' LIQUIDE VINCOLATE ALLA FINE DEL MESE COMPRESSE QUELLE REIMPIEGATE IN OPERAZIONI FINANZIARIE	Consistenza, alla fine del mese, di tutti i fondi vincolati, sia liquidi che investiti in attività finanziarie, giacenti presso i conti correnti e di deposito intestati all'ente, gestiti dal Cassiere, diversi dal conto corrente di cassa. Tali disponibilità possono derivare solo da operazioni di movimento dei fondi non soggette alle disposizioni sulla tesoreria unica, dal conto corrente di cassa ad altri conti correnti bancari. Ai titoli, alle partecipazioni azionarie, alle quote di capitale, e altri eventuali strumenti finanziari depositati dall'ente presso il cassiere, deve essere attribuito un valore pari quello nominale.
FONDI DELL'ENTE PRESSO ALTRI ISTITUTI DI CREDITO		
<i>(informazioni trasmesse dal cassiere su indicazione dell'ente)</i>		
Codice	Descrizione voce	Definizione
2300	DISPONIBILITA' LIQUIDE LIBERE ALLA FINE DEL MESE COMPRESSE QUELLE REIMPIEGATE IN OPERAZIONI FINANZIARIE	Consistenza, alla fine del mese, di tutti i fondi liberi, sia liquidi che investiti in attività finanziarie, giacenti presso i conti correnti e di deposito intestati all'ente, gestiti da Istituti di credito diversi dal cassiere. Tali disponibilità possono derivare solo da operazioni di movimento dei fondi non soggette alle disposizioni sulla tesoreria unica, dal conto corrente di cassa ad altri conti correnti bancari. Ai sensi del comma 7 dell'art. 2 del decreto del Ministro dell'economia e delle finanze del 4 settembre 2017, l'ente comunica al cassiere le informazioni sulla consistenza delle disponibilità finanziarie depositate alla fine del mese precedente presso altri istituti di credito. Non sono comprese le somme depositate presso i conti correnti postali intestati all'Università. Ai titoli, alle partecipazioni azionarie, alle quote di capitale, e altri eventuali strumenti finanziari depositati dall'ente presso il cassiere, deve essere attribuito un valore pari a quello nominale.
2400	DISPONIBILITA' LIQUIDE VINCOLATE ALLA FINE DEL MESE COMPRESSE QUELLE REIMPIEGATE IN OPERAZIONI FINANZIARIE	Consistenza, alla fine del mese, di tutti i fondi vincolati, sia liquidi che investiti in attività finanziarie, giacenti presso i conti correnti e di deposito intestati all'ente, gestiti da Istituti di credito diversi dal cassiere. Tali disponibilità possono derivare solo da operazioni di movimento dei fondi non soggette alle disposizioni sulla tesoreria unica, dal conto corrente di cassa ad altri conti correnti bancari. Ai sensi del comma 7 dell'art. 2 del decreto del Ministro dell'economia e delle finanze del 4 settembre 2017, l'ente comunica al cassiere le informazioni sulla consistenza delle disponibilità finanziarie depositate alla fine del mese precedente presso altri istituti di credito. Ai titoli, alle partecipazioni azionarie, alle quote di capitale, e altri eventuali strumenti finanziari depositati dall'ente presso il cassiere, deve essere attribuito un valore pari a quello nominale.

CONCORDANZA TRA IL CONTO DI CASSA E LA CONTABILITA' SPECIALE DI T.U.

Codice	Descrizione voce	Definizione
1500	DISPONIBILITA' LIQUIDE PRESSO IL CONTO DI TESORERIA SENZA OBBLIGO DI RIVERSAMENTO A FINE PERIODO DI RIFERIMENTO, COMPRESSE QUELLE REIMPIEGATE IN OPERAZIONI FINANZIARIE (5)	€ -
1600	RISCOSSIONI EFFETTUATE DAL CASSIERE A TUTTO IL MESE E NON CONTABILIZZATE NELLA CONTABILITA' SPECIALE (6)	€ -
1700	PAGAMENTI EFFETTUATI DAL CASSIERE A TUTTO IL MESE E NON CONTABILIZZATI NELLA CONTABILITA' SPECIALE (7)	€ -
1800	VERSAMENTI PRESSO LA CONTABILITA' SPECIALE NON CONTABILIZZATI DAL CASSIERE A TUTTO IL MESE (8)	€ -
1850	PRELIEVI DALLA CONTABILITA' SPECIALE NON CONTABILIZZATI DAL CASSIERE A TUTTO IL MESE (9)	€ -
1900	SALDO PRESSO LA CONTABILITA' SPECIALE A FINE PERIODO DI RIFERIMENTO (4-5-6+7+8-9)	€ 91.542.425,68

SITUAZIONE AMMINISTRATIVA 2019

	GESTIONE		
	RESIDUI	COMPETENZA	TOTALE
FONDO DI CASSA AL 1 GENNAIO	=====	=====	69.284.990,08
RISCOSSIONI	31.449.826,32	186.286.076,42	217.735.902,74
PAGAMENTI	31.353.647,04	164.124.820,10	195.478.467,14
FONDO CASSA AL 31 DICEMBRE			91.542.425,68
PAGAMENTI per azioni esecutive non regolarizzate al 31 dicembre			0,00
DIFFERENZA			91.542.425,68
RESIDUI ATTIVI	36.892.768,79	32.499.804,18	69.392.572,97
RESIDUI PASSIVI	29.287.973,00	54.968.308,48	84.256.281,48
DIFFERENZA			-14.863.708,51
			76.678.717,17
			58.387.065,64
			0,00
			0,00
			18.291.651,53

STATO PATRIMONIALE

Allegato 13
(previsto dall'art.42, comma 1)

ATTIVITA'	ANNO		PASSIVITA'	ANNO	
	2019	2018		2019	2018
A) CREDITI VERSO LO STATO ED ALTRI ENTI PUBBLICI PER LA PARTECIPAZIONE AL PATRIMONIO INIZIALE			A) PATRIMONIO NETTO		
B) IMMOBILIZZAZIONI			I. Fondo di dotazione	50.826.291,63	67.968.345,55
I. Immobilizzazioni immateriali			II. Riserve obbligatorie e derivanti da leggi		
1) Costi di impianto e di ampliamento			III. Riserve di rivalutazione		
2) Costi di ricerca, di sviluppo e di pubblicita'			IV. Contributi a fondo perduto		
3) Diritti di brevetto industriale e diritti di utilizzazione delle opere di ingegno			V. Contributi per ripiano disavanzi		
4) Concessioni, licenze, marchi e diritti simili			VI. Riserve statutarie		
5) Avviamento			VII. Altre riserve distintamente indicate		
6) Immobilizzazioni in corso e acconti			VIII. Avanzi (disavanzi) economici portati a nuovo		
7) Manutenzioni straordinarie e migliorie su beni di terzi	296.609,19	599.479,42	IX. Avanzo (disavanzo) economico di esercizio	2.242.886,00	-17.142.053,92
8) Altre			Totale patrimonio netto (A)	53.069.177,63	50.826.291,63
Totale	296.609,19	599.479,42	B) CONTRIBUTI IN CONTO CAPITALE		
II. Immobilizzazioni materiali			1) per contributi a destinazione vincolata		
1) Terreni e fabbricati	3.773.266,36	4.588.154,55	2) per contributi indistinti per la gestione		
2) Impianti e macchinari	271.935,89	175.625,71	3) per contributi in natura		
3) Attrezzature industriali e commerciali			Totale contributi in conto capitale (B)		
4) Automezzi e motomezzi					
5) Immobilizzazioni in corso e acconti					
6) Diritti reali di godimento	1.259.283,95	1.263.414,12			
7) Altri beni					
Totale	5.304.486,20	6.027.194,38			
III. Immobilizzazioni finanziarie, con separata indicazione, per ciascuna voce dei crediti, degli importi esigibili entro l'esercizio successivo					
1) Partecipazione in:					
a) imprese controllate	3.000,00	3.000,00			
b) imprese collegate					
c) imprese controllanti					
d) altre imprese					
e) altri enti	25.000,00	25.000,00			
2) Crediti					
a) verso imprese controllate					
b) verso imprese collegate					
c) verso lo Stato e altri soggetti pubblici					
d) verso altri					
3) Altri titoli					
4) Crediti finanziari diversi					
Totale	28.000,00	28.000,00			
Totale immobilizzazioni (B)	5.629.095,39	6.654.673,80			

STATO PATRIMONIALE

Allegato 13
(previsto dall'art.42, comma 1)

ATTIVITA'	ANNO		PASSIVITA'	ANNO	
	2019	2018		2019	2018
C) ATTIVO CIRCOLANTE			C) FONDI PER RISCHI ED ONERI		
I. Rimanenze			1) per trattamento di quiescenza e obblighi simili		
1) materie prime, sussidiarie e di consumo	26.056,52	81.721,79	2) per imposte		
2) prodotti in corso di lavorazione e semilavorati			3) per altri rischi ed oneri futuri		
3) lavori in corso			4) per ripristino investimenti		
4) prodotti finiti e merci					
5) acconti			Totale fondi rischi ed oneri futuri (C)		
Totale	26.056,52	81.721,79			
II. Residui attivi, con separata indicazione, per ciascuna voce, degli importi esigibili oltre l'esercizio successivo			D) TRATTAMENTO DI FINE RAPPORTO DI LAVORO SUBORDINATO		
1) Crediti verso utenti, clienti ecc.			E) RESIDUI PASSIVI, con separata indicazione, per ciascuna voce, degli importi esigibili oltre l'esercizio successivo		
2) Crediti verso iscritti, soci e terzi			1) Obbligazioni		
3) Crediti verso imprese controllate e collegate			2) verso le banche		
4) Crediti verso lo Stato ed altri soggetti pubblici	69.237.024,37	68.340.015,19	3) verso altri finanziatori		
4-bis) Crediti tributari			4) acconti		
4-ter) Imposte anticipate			5) debiti verso fornitori	8.882.660,21	9.190.577,13
5) Crediti verso gli altri	155.548,60	186.955,15	6) rappresentati da titolo di credito		
Totale	69.392.572,97	68.526.970,34	7) verso imprese controllata, collegate e controllanti		
III. Attivita' finanziarie che non costituiscono immobilizzazioni			8) debiti tributari	639.545,78	587.732,05
1) Partecipazioni in imprese controllate			9) debiti verso istituti di previdenza e sicurezza sociale	578.348,10	573.153,21
2) Partecipazioni in imprese collegate			10) debiti verso iscritti, soci e terzi per prestazioni dovute		
3) Altre partecipazioni			11) debiti verso lo Stato ed altri soggetti pubblici	52.910.413,44	39.588.595,22
4) Atri titoli			12) debiti diversi	21.245.313,95	14.162.075,50
Totale			Totale	84.256.281,48	64.102.133,11
IV. Disponibilita'			Totale debiti (E)	84.256.281,48	64.102.133,11
1) depositi bancari e postali	91.542.425,68	69.284.990,08	F) RATEI E RISCONTI		
2) assegni			1) Ratei passivi		
3) denaro e valori in cassa			2) Risconti passivi	180.642.627,43	151.931.820,24
Totale	91.542.425,68	69.284.990,08	3) Aggio su prestiti		
Totale attivo circolante (C)	160.961.055,17	137.893.682,21	4) Riserve tecniche		
D) RATEI E RISCONTI			Totale ratei e risconti (F)	180.642.627,43	151.931.820,24
1) Ratei attivi	162,76	162,12	Totale passivo e netto	317.968.086,54	266.860.244,98
2) Risconti attivi	151.377.773,22	122.311.726,85			
Totale ratei e risconti (D)	151.377.935,98	122.311.888,97			
Totale attivo	317.968.086,54	266.860.244,98			

STATO PATRIMONIALE

Allegato 13
(previsto dall'art.42, comma 1)

ATTIVITA'	ANNO		PASSIVITA'	ANNO	
	2019	2018		2019	2018