

SENATO DELLA REPUBBLICA

————— XVIII LEGISLATURA —————

Doc. XV
n. 210

RELAZIONE DELLA CORTE DEI CONTI

AL PARLAMENTO

**sulla gestione finanziaria degli Enti sottoposti a controllo
in applicazione della legge 21 marzo 1958, n. 259**

ISTITUTO PER LA VIGILANZA SULLE ASSICURAZIONI (IVASS)

(Esercizio 2018)

—————
Comunicata alla Presidenza il 15 ottobre 2019
—————

PAGINA BIANCA

INDICE

Determinazione della Corte dei conti n. 109/2019 del 1° ottobre 2019	<i>Pag.</i>	VII
Relazione sul risultato del controllo eseguito sulla gestione finanziaria dell'istituto per la Vigilanza sulle Assicurazioni (IVASS) per l'esercizio 2018.....	»	IX

DOCUMENTI ALLEGATI*Esercizio 2018:*

Relazione del Presidente.....	»	37
Bilancio consuntivo	»	67

PAGINA BIANCA



CORTE DEI CONTI

SEZIONE DEL CONTROLLO SUGLI ENTI

DETERMINAZIONE E RELAZIONE SUL RISULTATO
DEL CONTROLLO ESEGUITO SULLA GESTIONE
FINANZIARIA DELL'ISTITUTO PER LA VIGILANZA
SULLE ASSICURAZIONI
(IVASS)

ESERCIZIO FINANZIARIO 2018

Relatore: Consigliere Natale Maria Alfonso D'Amico

Ha collaborato
per l'istruttoria e l'elaborazione dei dati:
dott. Giampiero Greco

Determinazione n. 109/2019



CORTE DEI CONTI

SEZIONE DEL CONTROLLO SUGLI ENTI

nell'adunanza del 1° ottobre 2019;

visto l'art 100, secondo comma, della Costituzione;

visto il testo unico delle leggi sulla Corte dei conti approvato con regio decreto 12 luglio 1934 n. 1214;

viste le leggi 21 marzo 1958, n. 259 e 14 gennaio 1994, n. 20;

visto l'art. 4 della legge 12 agosto 1982, n. 576, e successive modificazioni, che ha sottoposto l'Istituto per la Vigilanza sulle Assicurazioni Private (Isvap) al controllo della Corte dei conti;

visto l'art. 13 del decreto-legge 6 luglio 2012 n. 95, convertito in legge 7 agosto 2012 n. 135, che ha istituito l'Istituto per la Vigilanza sulle Assicurazioni (Ivass) ed ha previsto che detto istituto succede in tutte le funzioni all'Isvap, soppresso dalla data di entrata in vigore dello statuto del nuovo ente (1° gennaio 2013);

vista la determinazione n. 14 del 2013, assunta nell'adunanza dell'8 marzo, con la quale per l'IVASS sono state confermate le modalità d'esercizio degli adempimenti prescritti per l'esercizio del controllo, ai sensi dell'art. 2 della citata legge n. 259 del 1958;

visto il conto consuntivo relativo all'esercizio finanziario 2018 dell'ente suddetto nonché l'annessa relazione a firma del presidente, trasmessi alla Corte in adempimento dell'art. 4 della citata legge n. 259 del 1958;

esaminati gli atti;

udito il relatore Consigliere Natale Maria Alfonso D'Amico e, sulla sua proposta, discussa e deliberata la relazione con la quale la Corte, sulla base degli atti e degli elementi acquisiti, riferisce alle Presidenze delle due Camere del Parlamento il risultato del controllo eseguito sulla gestione finanziaria dell'Istituto per la Vigilanza sulle Assicurazioni (Ivass) per l'esercizio 2018;

**CORTE DEI CONTI**

ritenuto che, assolti così gli adempimenti di legge, si possano, a norma dell'art. 7 della citata legge n. 259 del 1958, comunicare alle dette Presidenze il conto consuntivo - corredato dalla relazione del presidente - e la relazione come innanzi deliberata, che alla presente si unisce quale parte integrante;

P. Q. M.

comunica alle Presidenze delle due Camere del Parlamento, insieme con il conto consuntivo 2018 - corredato della relazione del presidente - l'unita relazione con la quale la Corte riferisce il risultato del controllo eseguito sulla gestione finanziaria dell'ente stesso.

ESTENSORE

Natale Maria Alfonso D'Amico

PRESIDENTE F.F.

Piergiorgio Della Ventura

Depositata in segreteria il 4 OTT. 2019

PER COPIA CONFORME

**Il Dirigente
Dott. Gino Galli**

INDICE

PREMESSA.....	1
1. IL QUADRO NORMATIVO DI RIFERIMENTO.....	2
2. GLI ORGANI E LA STRUTTURA.....	4
2.1 Gli organi.....	4
2.2 La struttura.....	6
3. LE RISORSE UMANE.....	8
3.1 Le spese per consulenze.....	10
3.2 L' <i>internal auditing</i>	12
4. L'ATTIVITÀ ISTITUZIONALE.....	13
4.1 L'attività di vigilanza.....	13
4.1.1 La vigilanza prudenziale su imprese ed intermediari e le procedure di liquidazione.....	13
4.1.2 La vigilanza ispettiva.....	15
4.2 L'attività internazionale, normativa e macroprudenziale.....	15
4.3 L'attività statistica e di studio.....	16
4.4 La tutela dei consumatori.....	16
4.5 L'attività sanzionatoria.....	17
4.6 La gestione del contenzioso.....	17
5. LA GESTIONE ECONOMICO-FINANZIARIA.....	18
5.1 Il rendiconto finanziario.....	19
5.2 La gestione dei residui.....	21
5.3 La gestione di cassa e la situazione amministrativa.....	22
5.4 Il conto economico.....	24
5.5 Lo stato patrimoniale.....	27
6. CONSIDERAZIONI CONCLUSIVE.....	32

INDICE DELLE TABELLE

Tabella 1 - Consiglio dell'Ivass	4
Tabella 2 - Spese per gli organi (ultimo triennio)	5
Tabella 3 - Composizione del personale	8
Tabella 4 - Spese per il personale	9
Tabella 5 - Spese per consulenze e collaborazioni	10
Tabella 6 - Rendiconto finanziario	19
Tabella 7 - Gestione corrente	20
Tabella 8 - Residui attivi	21
Tabella 9 - Residui passivi	22
Tabella 10 - Situazione amministrativa	23
Tabella 11 - Quota vincolata dell'avanzo di amministrazione	24
Tabella 12 - Conto economico	25
Tabella 13 - Andamento contributi di vigilanza	26
Tabella 14 - Ammontare ed incidenza degli oneri di gestione corrente	26
Tabella 15 - Attivo dello stato patrimoniale	28
Tabella 16 - Disponibilità	29
Tabella 17 - Passivo dello stato patrimoniale	30

INDICE DELLE FIGURE

Figura 1 - Organigramma Ivass	7
-------------------------------------	---

PREMESSA

Con la presente relazione la Corte riferisce al Parlamento - ai sensi dell'articolo 7 della legge 21 marzo 1958, n. 259 - i risultati del controllo svolto, in base all'art. 2 della medesima legge, sulla gestione finanziaria relativa all'anno 2018 dell'Istituto per la Vigilanza sulle Assicurazioni (Ivass), nonché sulle vicende di maggior rilievo intervenute fino a data corrente.

La precedente relazione, adottata con deliberazione n. 46 del 9 maggio 2019, riferita alla gestione finanziaria dell'esercizio 2017, si trova in atti parlamentari, XVIII legislatura, doc. XV, n. 150.

1. IL QUADRO NORMATIVO DI RIFERIMENTO

A seguito di quanto disposto dall'art. 13 della legge n. 135 del 7 agosto del 2012, l'attività di vigilanza nel settore assicurativo, fino a quel momento svolta dall'Isvap, è stata riformata con la costituzione dell'Ivass, Istituto di Vigilanza sulle Assicurazioni. Il nuovo Istituto ha iniziato ad operare il 1° gennaio 2013.

Obiettivo esplicito del progetto di riforma è stato realizzare un più stretto collegamento con la vigilanza bancaria, in risposta alla sempre maggiore convergenza fra attività bancaria ed assicurativa, che è comune all'intero mondo delle economie sviluppate.

Altri paesi europei hanno scelto di assegnare direttamente le funzioni di vigilanza assicurativa alle banche centrali che già svolgevano analoghe funzioni nel settore bancario. La scelta del legislatore nazionale è invece andata nella direzione di realizzare uno stretto collegamento funzionale fra Ivass e Banca d'Italia, evidente nell'assetto di *governance* del nuovo istituto.

Nel corso del complesso processo di trasformazione dell'Isvap nella nuova Ivass, l'attività dell'Istituto è stata pesantemente investita dalla profonda trasformazione che ha interessato nell'intera Europa la vigilanza sulle imprese di assicurazione e riassicurazione, per effetto delle nuove regole in materia di adeguatezza patrimoniale denominate *Solvency II* che trovano la propria base normativa nella direttiva 2009/138/EC.

Anche attraverso idonee modifiche organizzative e interventi di formazione indirizzati al personale, l'Istituto si è attrezzato per procedere entro i tempi previsti alla implementazione delle nuove regole ed all'emanazione della necessaria e complessa normativa secondaria.

Per quel che concerne le funzioni dell'Ivass, appare utile ribadire che:

- l'Istituto opera sulla base di principi di autonomia organizzativa, finanziaria e contabile, oltre che di trasparenza e di economicità, mantenendo i contributi di vigilanza annuali, previsti dal capo II del titolo XIX del decreto legislativo 7 settembre 2005, n. 209 (codice delle assicurazioni private);
- l'Istituto ed i componenti dei suoi organi operano con piena autonomia ed indipendenza e non sono sottoposti alle direttive di altri soggetti pubblici o privati.

L'Ivass, inoltre, rientra nell'alveo della normativa sulla revisione della spesa pubblica (c.d. *spending review*) secondo quanto espressamente indicato dalla legge istitutiva, che conferma

(fra l'altro) la sottoposizione al controllo già esercitato dalla Corte dei conti con le medesime modalità applicate nei confronti dell'Isvap (ex art. 2 della legge 21 marzo 1958, n. 259).

Lo statuto dell'Ivass non ha subito modifiche nell'anno 2018.

L'Istituto ha aggiornato i seguenti regolamenti: regolamento in materia di pubblicità e trasparenza dei dati e delle informazioni concernenti l'organizzazione e l'attività, con provvedimento Ivass n. 73 del 26 aprile 2018; regolamento per l'amministrazione e la contabilità, con delibera del Consiglio n. 98 del 29 novembre 2018.

Sul sito internet dell'Istituto risultano pubblicate le relazioni adottate da questa Corte, come disposto dall'art. 31 del decreto legislativo 14 marzo 2013, n. 33.

2. GLI ORGANI E LA STRUTTURA

La legge istitutiva dell'Ivass, allo scopo di assicurare un'integrazione dell'attività di vigilanza assicurativa con quella bancaria, ha conferito all'Istituto una struttura di *governance* specifica, caratterizzata dalla partecipazione di figure organiche alla Banca d'Italia.

2.1 Gli organi

Sono organi dell'Ivass (art. 2 dello statuto):

- 1) il *Presidente*, indicato nella persona del direttore generale della Banca d'Italia ed avente funzioni di rappresentanza legale e di coordinamento ed iniziativa nei confronti degli altri organi;
- 2) il *Direttorio integrato*, composto dal Governatore della Banca d'Italia, che lo presiede, dal Direttore generale della Banca d'Italia che, come appena detto, è anche Presidente dell'Ivass, dai tre vicedirettori generali della Banca d'Italia e dai due Consiglieri dell'Ivass¹: ha funzioni di indirizzo e direzione strategica ed ha competenza su provvedimenti di rilevanza esterna relativi alle funzioni istituzionali;
- 3) il *Consiglio*, composto dal Presidente e due Consiglieri, competente per l'amministrazione generale e per l'esecuzione delle direttive eventualmente impartite dal direttorio integrato.

Sono di seguito riportati i riferimenti relativi a composizione, nomine, durata e compensi dei componenti il Consiglio.

Tabella 1 - Consiglio dell'Ivass

Carica	Data nomina	Atto di nomina	Durata dell'incarico	Compenso annuo unitario
Presidente	10/05/2013	d.p.r. del 10 maggio 2013 (nomina Dg Banca d'Italia)	Sei anni	0
Consigliere* (2)	24/12/2012 (insediamento 01/01/2013)	d.p.r. del 24 dicembre 2012	Sei anni	240.000

(*) Il compenso annuo di ciascun Consigliere era in precedenza fissato, fino a tutto aprile 2014, nella misura di 264.000 euro.

¹ I due Consiglieri sono "scelti tra persone di indiscussa moralità ed indipendenza oltre che di elevata qualificazione professionale in campo assicurativo, nominati con decreto del Presidente della Repubblica, previa delibera del Consiglio dei Ministri, ad iniziativa del Presidente del Consiglio, su proposta del Governatore della Banca d'Italia e di concerto con il Ministro dello sviluppo economico" (art. 13, c. 13 del d.l. 6 luglio 2012, n. 95, convertito dalla legge 7 agosto 2012, n. 135)

Il Presidente in carica a inizio 2018 è cessato durante l'esercizio a causa della scadenza del suo mandato quale Direttore generale della Banca d'Italia. Il nuovo Presidente ha assunto la carica nel 2019, a seguito della sua nomina a Direttore generale della Banca d'Italia (d.p.r. 3 maggio 2019).

Il mandato dei due Consiglieri è scaduto a fine 2018: in un primo tempo, è stato confermato uno dei due (d.p.r. 19 febbraio 2019); successivamente, anche l'altro (d.p.r. 20 giugno 2019).

Le spese complessive relative agli stessi organi, risultanti dal rendiconto finanziario per il triennio 2016-2018, sono rappresentate di seguito.

Tabella 2 - Spese per gli organi (ultimo triennio)

Capitoli di spesa	2016	2017	Variaz. %	2018	Variaz. %
Indennità di presidenza	0	0		0	
Indennità componenti consiglio*	480.000	480.000	0,00	480.000	0,00
Oneri previdenziali assistenziali per organi	100.603	167.564	66,56	109.704	-34,53
Missioni e rimborsi spese	53.650	50.087	-6,64	61.095	21,98
Totale spesa organi dell'istituto	634.253	697.651	10,00	650.799	-6,72

(*): il compenso annuo di ciascun Consigliere era in precedenza fissato, fino a tutto aprile 2014, nella misura di 264.000 euro

Tali spese sono da riferire esclusivamente ai due Consiglieri: il Presidente, infatti (in qualità di Direttore generale della Banca d'Italia), non percepisce alcuna indennità dall'Ivass.

Si registra un decremento del 6,72 per cento del totale speso nel 2018, dovuto alla diminuzione degli oneri previdenziali e assistenziali per effetto dell'assestamento alla spesa viva dell'esercizio rispetto a quanto effettuato nel 2017, quando erano state impegnate anche le quote relative all'accantonamento per il Tfr, gestito poi esclusivamente come quota di avanzo vincolato (l'importo residuo è stato riaccertato nell'esercizio in esame).

Le spese per missioni registrano un incremento del 21,98 per cento, dovuto (secondo quanto indicato dall'Istituto) ai maggiori oneri relativi alle missioni all'estero dei Consiglieri.

Al di fuori degli organi propri dell'Istituto, è da evidenziare la figura del *Segretario generale*, prevista dal comma 25 art. 13 del decreto-legge n. 95 del 2012 e recepita dallo statuto dell'Ivass (articoli 5 e 8): la carica è di durata quinquennale e la remunerazione annua è pari a 240.000

euro. L'attuale Segretario generale è stato nominato con delibera n. 16/2016 del 6 dicembre 2016, avente decorrenza dal 1° febbraio 2017.

2.2 La struttura

Con riguardo alla struttura dell'Istituto, in data 9 dicembre 2014, con effetto dal 1° gennaio 2015, il Consiglio dell'Ivass ha approvato una nuova versione del regolamento di organizzazione già emanato nel 2013, nella quale vengono definite figure aggiuntive quali il dirigente (nominato dal consiglio) che coadiuva il Segretario generale ed il vicecapo del servizio. Vengono inoltre definite con un maggiore dettaglio le divisioni costituenti i singoli servizi; tale documento è stato aggiornato in data 25 novembre 2015 e 19 gennaio 2017, apportando modifiche marginali sempre riguardanti le divisioni dei singoli servizi ed alcune figure gerarchiche; pertanto, l'organigramma dell'Istituto, alla data di compilazione della presente relazione ed escludendo gli organi di staff (ufficio revisione interna, ufficio consulenza legale, ufficio segreteria di presidenza e del consiglio), si presenta come riportato di seguito.

Figura 1 - Organigramma Ivass

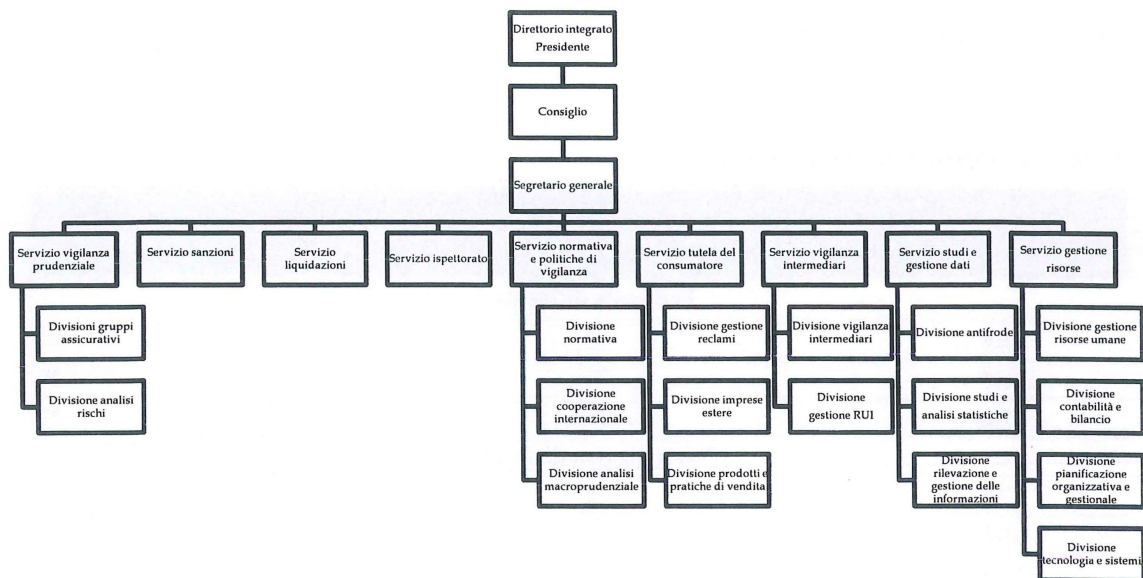

L'Istituto non detiene partecipazioni. Già nella relazione sull'esercizio 2016 era stato riportato come lo stesso abbia compiuto la ricognizione straordinaria prevista dall'art. 24 del decreto legislativo 19 agosto 2016, n. 175 (come integrato dal decreto legislativo 16 giugno 2017, n. 100) e ne abbia comunicato l'esito negativo a questa Sezione della Corte dei conti il 30 ottobre 2017.

3. LE RISORSE UMANE

La tabella che segue riepiloga la composizione del personale in servizio, di ruolo e con contratto a termine nell'ultimo triennio.

Tabella 3 - Composizione del personale

Anno	Personale in servizio al 31/12		
	di ruolo	contratto a termine	totale
Personale dirigente			
2016	20	1	21
2017	25	1	26
2018	30	1	31
Personale non dirigente			
2016	332	17	349
2017	330	14	344
2018	322	12	334
Totale			
2016	352	18	370
2017	355	15	370
2018	352	13	365

Il personale in servizio al 31 dicembre 2018 risulta di 365 unità complessive, di cui 13 con contratto a tempo determinato.

La dotazione organica, determinata *ex lege* in 355 unità, è stata successivamente ampliata di 45, come disposto dall'art. 4, c. 5 del decreto legislativo 21 maggio 2018, n. 68, per le future funzioni di risoluzione extragiudiziale delle controversie assicurative (c.d. arbitro assicurativo).

Nel corso dell'esercizio in esame hanno cessato l'attività 13 risorse e ne sono state assunte 8, di cui 4 a tempo determinato: il personale con contratto a tempo indeterminato è stato assunto a seguito di scorrimento della graduatoria del concorso pubblico per esperti aziendali (Gazzetta Ufficiale 6 dicembre 2016), mentre per quello assunto a tempo determinato si tratta di un rinnovo annuale del contratto in scadenza, avente origine da procedura di selezione pubblica (G.U. 28 marzo 2014).

Nell'ambito dei rapporti di collaborazione con la Banca d'Italia, l'Ivass si è avvalso anche nel 2018 della possibilità di chiedere il distacco di risorse umane della banca. In particolare, alla data del 31 dicembre, risultano distaccate presso l'Istituto 22 risorse (8 appartenenti alla carriera dirigenziale; 11 appartenenti alla carriera direttiva; 3 appartenenti alla carriera operativa); a sua volta, l'Istituto ha distaccato 2 dipendenti presso la Banca d'Italia e un dipendente presso la Commissione Europea.

Infine, l'Istituto si è avvalso di 8 unità interinali, di cui 6 per l'attività svolta dal *contact center* nell'ambito del servizio tutela del consumatore e 2 per l'attività di *data entry* del servizio vigilanza intermediari.

Le spese per il personale nel triennio 2016-2018, risultanti dalla gestione finanziaria, hanno registrato il seguente andamento.

Tabella 4 - Spese per il personale

Capitoli di spesa	2016	2017	Variaz. %	2018	Variaz. %
Retribuzioni e oneri accessori per il personale di ruolo	27.126.017	30.345.708	11,87	30.211.368	-0,44
Oneri previdenziali e assistenziali per il personale di ruolo	7.440.664	7.767.682	4,40	8.049.680	3,63
Altre uscite per il personale	4.251.154	4.439.995	4,44	4.774.141	7,53
Compensi per lavoro straordinario	1.250.000	195.486	-84,36	172.796	-11,61
Accantonamento Tfr (<i>anticipazioni e liquidazioni dell'anno</i>)	1.390.000	22.476	-98,38	1.158.566	5.054,60
Assicurazioni relative al personale	102.561	164.432	60,33	164.892	0,28
Accertamenti sanitari	9.667	5.411	-44,03	7.378	36,35
Indennità e rimborsi per missioni all'interno	1.413.513	1.234.965	-12,63	1.290.492	4,50
Indennità e rimborsi per missioni all'estero	365.688	474.922	29,87	411.683	-13,32
Aggiornamento professionale	223.450	236.107	5,66	154.320	-34,64
Totale spese per il personale	43.572.714	44.887.182	3,02	46.395.315	3,36

Il livello delle retribuzioni fisse rimane sostanzialmente invariato.

L'aumento delle spese per il personale che emerge nell'esercizio 2018 rispetto al 2017 è ascrivibile principalmente a maggiori spese per Tfr e per oneri previdenziali e assistenziali. Le prime sono relative alle quote Tfr erogate nell'anno per anticipazioni e alle liquidazioni al personale in quiescenza; l'Istituto ha inoltre riaccertato il residuo (1,3 milioni) relativo

all'importo del 2016 (v. par. 5.5). Le seconde sono dovute a maggiori impegni per oneri su indennità relative al 2018 ma da corrispondere nell'esercizio successivo: attualmente, queste sarebbero già state liquidate - secondo quanto comunicato dall'Ivass - pertanto la quota residua (pari alla quasi totalità della variazione annuale sul capitolo di spesa) sarà soggetta a riaccertamento.

3.1 Le spese per consulenze e l'attività negoziale

Le spese per consulenze registrano, nel 2018, un'ulteriore diminuzione (13,69 per cento rispetto all'esercizio precedente, pari a 36 mila euro), mentre la loro incidenza sulle spese correnti scende allo 0,38 per cento.

Tabella 5 - Spese per consulenze e collaborazioni

	2016	2017	Variaz. %	2018	Variaz. %
Consulenze e collaborazioni	295.196	260.156	-11,87	224.539	-13,69
Incidenza % su spese correnti	0,49	0,44		0,38	

Per quanto concerne l'attività negoziale, l'espletamento di gare ed appalti, l'Ivass gestisce tramite il suo portale telematico le diverse procedure (ex decreto legislativo 18 aprile 2016, n. 50, art. 58) e pubblica sul proprio sito internet i dettagli di quelle in corso o completate; nella tabella seguente si riportano alcuni dettagli delle procedure pubblicate nell'esercizio in esame.

Tabella 6 - Procedure di gara pubblicate nel 2018

Oggetto	Tipo procedura	Data pubblicaz.	Data aggiudicaz.	Prezzo complessivo	Durata affidamento
Acquisto di licenze <i>software</i> Veeam e Vmware triennio 2018-2020	Procedura negoziata ambito Consip - MePA	05/03/2018	26/03/2018	43.486,83	3 anni
Affidamento di un contratto relativo alla locazione di spazi per l'effettuazione di una prova concorso	Procedura negoziata	05/03/2018	13/04/2018	135.000,00	-
Acquisizione servizi di manutenzione dell'applicativo di digitalizzazione del RUI	Procedura negoziata ambito Consip - MePA	25/04/2018	18/07/2018	80.820,00	3 anni
Affidamento di servizi di <i>reception</i>	Procedura negoziata ambito Consip - MePA	27/04/2018	24/08/2018	144.756,25	3 anni
Affidamento del servizio di rassegna stampa	Procedura negoziata ambito Consip - MePA	22/05/2018	24/08/2018	74.500,00	3 anni
Locazione operativa quadriennale delle postazioni di lavoro informatiche	Procedura aperta	20/07/2018	25/03/2019	1.189.615,36	4 anni
Affidamento del contratto di servizio di <i>contact center</i>	Procedura aperta	28/09/2018	-	-	3 anni

Da quanto evidenziato, si evince il ricorso al sistema del Mercato elettronico della Pubblica Amministrazione (MePA).

Lo stesso regolamento di amministrazione e contabilità dell'Istituto prevede la possibilità di aderire agli strumenti forniti dalle centrali di committenza pubbliche, ai sensi della legislazione vigente.

3.2 L'*internal auditing*

L'Istituto ha costituito, nel giugno 2013, l'ufficio di revisione interna, composto da un dirigente e tre funzionari, con l'obiettivo di apportare un contributo, in ottica di terzietà ed indipendenza, alla *governance*.

Secondo quanto indicato dall'Ivass, nel 2018 è stato ampliato il perimetro di analisi, focalizzando la revisione sui rischi dei processi, oltre che sulle singole unità organizzative. L'attività è stata effettuata con verifiche ispettive e - quando necessario - con la conseguente richiesta della predisposizione di appositi piani di azione.

La collaborazione con le altre funzioni di controllo interno ha portato alla redazione di un apposito documento di *policy* riguardante scambi informativi e collaborazioni fra funzioni interne.

4. L'ATTIVITÀ ISTITUZIONALE

4.1 L'attività di vigilanza

4.1.1 La vigilanza prudenziale su imprese ed intermediari e le procedure di liquidazione

L'Istituto ha continuato a svolgere i compiti specifici della vigilanza prudenziale, ovvero la verifica della stabilità patrimoniale dei gruppi e delle imprese di assicurazione e di riassicurazione italiane e della loro gestione, effettuata attraverso il monitoraggio dei rischi e delle criticità rilevabili dalla loro situazione tecnica, finanziaria e patrimoniale.

Oggetto dell'attività di vigilanza sono state le 100 imprese autorizzate ad esercitare l'attività assicurativa e riassicurativa, di cui 3 rappresentanze di soggetti residenti in Stati terzi (nel 2017 erano complessivamente 103 imprese di cui 3 rappresentanze). Delle imprese nazionali, 51 operano nei rami danni, 33 nei rami vita e 13 sono multi-ramo; le rappresentanze operano nel solo ramo danni.

L'Istituto ha proseguito, inoltre, l'attività di vigilanza sulle imprese con sede legale in un altro Stato membro della UE e abilitate ad operare in Italia, vigilando sugli operatori di nuova entrata come sulle condotte di mercato. Nel 2018 sono state rilasciate 117 nuove abilitazioni all'ingresso in Italia di imprese UE in libera prestazione di servizi e 35 estensioni di attività nei confronti di operatori comunitari già presenti nel mercato italiano; inoltre, sono stati abilitati 13 nuovi stabilimenti e 7 di quelli già esistenti hanno esteso la propria attività ad altri rami assicurativi.

L'attività di vigilanza sulle imprese di assicurazione e riassicurazione è stata di recente soggetta a rimodulazione per effetto delle nuove regole in materia di adeguatezza patrimoniale denominate *Solvency II* (direttiva 2009/138/CE), concretizzatesi con il decreto legislativo 12 maggio 2015, n. 74.

Le imprese di assicurazione sono state assoggettate, quindi, ad ulteriori obblighi informativi di vigilanza nei confronti anche dell'Eiopa (Autorità europea delle assicurazioni e delle pensioni), completando così il sistema denominato *Reporting Solvency II*. Nel 2018, in particolare, l'attività dell'Ivass ha riguardato il controllo sull'applicazione delle regole del calcolo della migliore stima delle riserve tecniche (*best estimate liability*) e l'implementazione dei parametri specifici (Usp - *Undertaking specific parameters*) da applicare nel calcolo dei requisiti patrimoniali di solvibilità (Scr - *Solvency capital requirements*).

L'attività di analisi dell'Istituto ha continuato a riguardare anche i documenti Orsa (*Own risk and solvency assessment*) che la nuova normativa ha introdotto come strumento di comunicazione annuale delle compagnie al supervisore, riguardo alla valutazione del rischio e relative strategie di bilancio.

L'attività dell'Ivass di supervisione dell'appropriatezza dei modelli interni alle imprese ha visto l'Istituto impegnato nella prosecuzione dei processi avviati di recente ed in 5 nuovi processi di *pre-application* (ovvero di procedure preliminari di approvazione dei modelli interni che le imprese utilizzeranno per la valutazione del proprio fabbisogno di capitale).

Riguardo all'attività di vigilanza sui gruppi internazionali, nel corso del 2018 l'Istituto ha organizzato 6 *college* in qualità di *lead supervisor* ed ha preso parte come membro a 14 *college* nei quali il ruolo di coordinatore è attribuito ad altre autorità di vigilanza; ha organizzato 2 *financial conglomerate college of supervisors* e ha partecipato a 3 *college* come *host supervisor*.

La vigilanza cartolare sugli intermediari ha riguardato 254.697 soggetti (dati Ivass per il 2018) iscritti nel Registro unico degli intermediari assicurativi e riassicurativi (Rui), ai quali si aggiungono 8.305 soggetti esteri iscritti nell'elenco annesso (a fine 2017 risultavano 228.676 iscritti al registro e 8.211 iscritti nell'elenco annesso).

Secondo quanto indicato dall'Istituto, l'attività di vigilanza e quella sanzionatoria sugli stessi intermediari hanno trovato origine prevalentemente dall'esame e dalla valutazione di segnalazioni esterne (1.002 segnalazioni nel 2018, rispetto alle 1.061 del 2017).

Le richieste di pareri e di informativa sull'attività di intermediazione assicurativa esaminate sono state 149 (207 nel 2017).

Il collegio di garanzia sui procedimenti disciplinari verso gli intermediari assicurativi e riassicurativi, infine, ha emanato 225 provvedimenti nel 2018 (223 nell'anno 2017), di cui 34 di archiviazione e 75 di radiazione.

Ai sensi dell'art. 13, comma 38, della legge istitutiva dell'Ivass, le funzioni e competenze in materia di tenuta del Registro unico degli intermediari nonché la vigilanza sui soggetti iscritti nel registro medesimo dovranno essere trasferite al nuovo Organismo per la tenuta del registro intermediari (Oria): secondo quanto comunicato dall'Istituto, è stato di recente predisposto uno studio di fattibilità sulla creazione dello stesso Oria, che verrà discusso con il Ministero dello sviluppo economico nell'ambito dei prossimi lavori finalizzati alla predisposizione del

decreto del Presidente della Repubblica che dovrebbe disciplinare l'organizzazione del nuovo organismo.

Riguardo all'attività di vigilanza sulle procedure di liquidazione coatta amministrativa, l'Istituto si è occupato (tramite verifiche di regolarità e rilascio delle eventuali autorizzazioni) per l'anno 2018 di 37 imprese assicurative o facenti parte di un gruppo assicurativo e di 6 società del gruppo previdenza.

4.1.2 La vigilanza ispettiva

Il servizio ispettorato dell'Ivass – ricostituito a seguito della ristrutturazione organizzativa adottata nel giugno 2013 – nel corso del 2018 ha effettuato 44 accertamenti, di cui 27 su compagnie assicurative e 17 su intermediari, secondo le linee guida ispettive adottate nel 2013 per una maggiore convergenza verso gli standard applicati in materia bancaria.

L'attività antiriciclaggio di competenza dell'Istituto si è realizzata nell'attuazione di 3 accertamenti presso compagnie assicurative e 12 ispezioni presso intermediari, in stretta collaborazione con le filiali della Banca d'Italia; allo stesso modo, è proseguito il coordinamento con l'Unità di informazione finanziaria (Uif) della stessa Banca d'Italia.

4.2 L'attività internazionale, normativa e macroprudenziale

L'attività dell'Ivass nell'ambito del coordinamento europeo nel settore assicurativo si è concretizzata, anche nel 2018, nella partecipazione sia ai comitati e sottocomitati Eiopa, sia alle riunioni dei vari organismi specifici, oltre che nella collaborazione con le istituzioni centrali europee.

In ambito Eiopa, l'Istituto ha contribuito alla redazione del rapporto sulle misure di garanzia a lungo termine (*long term guarantees*) e alla redazione di un parere tecnico sulla revisione di alcuni parametri utilizzati per il calcolo del requisito di solvibilità.

Riguardo all'attività normativa, l'Ivass ha proseguito la collaborazione con i ministeri per il recepimento di direttive europee di settore ed ha adottato 5 nuovi regolamenti.

L'attività macroprudenziale ha riguardato, anche per il 2018, principalmente l'analisi di rischi e punti deboli del settore assicurativo, organizzando lo *stress test* settoriale in collaborazione con Eiopa. In ottica *Solvency II*, sono stati applicati i diversi strumenti di revisione delle analisi

macroprudenziali, utilizzando gli indicatori di rischio europeo (*risk dashboard*) e di tipo finanziario (quest'ultimo in collaborazione con la Banca d'Italia).

4.3 L'attività statistica e di studio

Fra gli scopi istituzionali dell'Ivass, vi è anche l'ampliamento della conoscenza del mercato assicurativo: nel 2018, l'Istituto ha monitorato e aggiornato il sistema di incentivi e penalizzazioni relativo alla Convenzione fra assicuratori per la procedura di risarcimento diretto r.c. auto. È proseguita, inoltre, l'analisi della rilevazione campionaria dei prezzi per la responsabilità civile auto al dettaglio praticati dalle imprese (Iper), i cui risultati sono stati pubblicati, durante l'anno, in bollettini statistici monografici.

Nell'esercizio in esame, sono continuate le collaborazioni con Ania e Consap per lo scambio di flussi informativi e sono state intraprese attività di organizzazione e promozione di eventi di rilevanza internazionale.

L'Istituto ha proseguito, inoltre, l'attività di analisi del mercato assicurativo, i cui risultati sono stati pubblicati nella relazione annuale e nel sito internet Ivass.

4.4 La tutela dei consumatori

Nell'alveo dell'attività di tutela dei consumatori, l'Ivass è chiamata a gestire i reclami degli assicurati sul comportamento degli operatori del settore assicurativo; nell'anno 2018 ha ricevuto 18.332 reclami (19.683 nel 2017), di cui il 60 per cento relativi al ramo r.c. auto; complessivamente, l'88 per cento dei reclami ha riguardato i rami danni ed il 12 per cento i rami vita.

Lo stesso Istituto informa che, sulla base dei reclami gestiti, sono stati notificati alle imprese 1.097 atti di contestazione per violazione della normativa assicurativa (1.362 nell'anno 2017), principalmente riguardanti la tempistica di liquidazione dei sinistri r.c. auto.

Riguardo alla vigilanza complessiva nell'ottica di tutela dei consumatori, l'Istituto ha continuato la sua attività di monitoraggio e segnalazione, con la collaborazione di altri istituti ed autorità di vigilanza, mentre l'attività specifica antifrode ha visto lo sviluppo dell'integrazione della Banca dati sinistri con altre banche dati specifiche e della connessione dell'Archivio dei sinistri con l'Archivio integrato antifrode (Aia).

4.5 L'attività sanzionatoria

L'Ivass ha il potere di comminare sanzioni per illeciti amministrativi nelle attività relative al settore assicurativo: nel 2018 sono state emesse dall'Istituto 1.318 ordinanze di ingiunzione.

Delle suddette ordinanze, la gran parte sono relative a violazioni della normativa r.c. auto (68 per cento), mentre le rimanenti riguardano liquidazioni di prestazioni vita, violazioni della normativa di vigilanza riferibili alle imprese, agli intermediari e ad altri operatori del mercato. Riguardo agli importi delle sanzioni irrogate, le ordinanze ingiuntive nel 2017 ammontano complessivamente a più di 10 milioni di euro.

Gli importi incassati ammontano a circa 8 milioni, destinati al Fondo vittime della strada, gestito da Consap (5 milioni) ed all'erario (3 milioni).

4.6 La gestione del contenzioso

In considerazione di quanto disposto dall'art. 13, comma 1, dello statuto dell'Ivass, a partire dal 1° gennaio 2013 il contenzioso è stato gestito con la rappresentanza diretta in giudizio dei legali dell'Istituto (facenti parte dell'ufficio consulenza legale) iscritti presso l'elenco speciale degli avvocati di enti pubblici tenuto dall'ordine degli avvocati di Roma e senza l'assistenza dell'Avvocatura dello Stato.

L'Ivass ha rilevato che i contenziosi gestiti nel 2018 sono stati 54, comprendendo nel totale anche i ricorsi straordinari al Capo dello Stato.

5. LA GESTIONE ECONOMICO-FINANZIARIA

Il bilancio di esercizio dell'Ivass è stato redatto sulla base di quanto indicato dal regolamento per la contabilità e l'amministrazione dell'Istituto, la cui ultima versione è stata adottata il 29 novembre 2018: la rappresentazione dei dati segue i distinti principi della contabilità economico patrimoniale e della contabilità finanziaria; pertanto, il sistema contabile risulta basato sulle norme riguardanti la contabilità degli enti pubblici non economici, *ex d.p.r.* 27 febbraio 2003, n. 97.

Il conto economico continua a dare separata evidenza ai proventi ed oneri straordinari, i quali, invece, ai sensi del d.lgs. 18 agosto 2015, n. 139, dovrebbero essere riclassificati all'interno delle voci pertinenti.

Ai sensi dell'art. 13, comma 39 della legge istitutiva dell'Ivass, inoltre, il bilancio di esercizio è soggetto a revisione esterna.

La stessa legge istitutiva, nel disporre che all'Istituto debbano essere trasferite le risorse finanziarie e strumentali del soppresso Isvap, pone dei limiti diretti ed indiretti nella gestione di bilancio, quali il blocco della pianta organica (determinata dal numero di dipendenti in servizio presso l'Isvap), la dotazione di bilancio sostanzialmente legata alla situazione registrata al 2012, l'obbligo di finanziamento a favore di altri organismi (nei fatti cessato, nel corso degli anni, per effetto di specifiche disposizioni legislative).

Dal lato delle fonti di finanziamento, è prioritario far presente come l'Ivass sostenga la sua attività principalmente tramite i contributi a carico delle imprese assicuratrici, determinati da atti governativi in corrispondenza con le spese sostenute per l'attività svolta dallo stesso Istituto.

A valere dall'esercizio 2016, sono stati modificati *ex lege* alcuni aspetti della gestione finanziaria dell'Ivass: il versamento del contributo obbligatorio di vigilanza a carico delle imprese di assicurazione e riassicurazione deve avvenire entro il 31 gennaio e 31 luglio di ogni anno (decreto legislativo 12 maggio 2015, n. 74, art. 1 c. 191); l'Istituto, inoltre, è stato assoggettato alla normativa della tesoreria unica², pertanto i rapporti di conto corrente sono diventati di carattere infruttifero ed aventi come destinatario finale la Banca d'Italia.

² art. 1 c. 742 della legge 28 dicembre 2015, n. 208 - legge di stabilità 2016; l'istituto della tesoreria unica è regolato dalla legge 29 ottobre 1984, n. 720

5.1 Il rendiconto finanziario

Le risultanze della gestione finanziaria dal 2016 al 2018 sono riportate nella tabella seguente.

Tabella 7 - Rendiconto finanziario

	2016	2017	Vari- % %	Incid. % sul totale 2017	2018	Vari- % %	Incid. % sul totale 2018
ENTRATE							
Correnti	55.150.177	51.346.538	-6,90	76,59	63.512.847	23,69	80,88
In conto capitale	23.682.897	22.476	-99,91	0,03	0	-100,00	0,00
Partite di giro	14.179.090	15.669.325	10,51	23,37	15.015.070	-4,18	19,12
Totale entrate	93.012.164	67.038.339	-27,93	100,00	78.527.917	17,14	100,00
USCITE							
Correnti	60.386.061	59.092.924	-2,14	78,28	59.267.799	0,30	79,05
In conto capitale	255.854	722.869	182,53	0,96	691.958	-4,28	0,92
Partite di giro	14.179.090	15.669.325	10,51	20,76	15.015.070	-4,18	20,03
Totale uscite	74.821.004	75.485.117	0,89	100,00	74.974.827	-0,68	100,00
AVANZO O DISAVANZO DI COMPETENZA	18.191.160	-8.446.778	-146,43		3.553.090	-142,06	

L'esercizio 2018 registra un risultato di competenza finanziaria positivo per 3,6 milioni, in netto miglioramento rispetto all'esercizio precedente: l'esercizio 2018 rileva, infatti, un ammontare delle entrate complessive superiore all'esercizio precedente, mentre le uscite risultano in lieve diminuzione, mantenendosi a livelli sostanzialmente simili a quelli degli ultimi anni.

I dettagli della gestione corrente vengono riportati dalla tabella seguente.

Tabella 8 - Gestione corrente

	2016	2017	Variaz. %	Incid. % sul totale 2017	2018	Variaz. %e	Incid. % sul totale 2018
ENTRATE CORRENTI							
Entrate contributive	54.427.897	50.781.853	-6,70	98,90	61.844.209	21,78	97,37
Entrate non contributive	722.281	564.685	-21,82	1,10	1.668.638	195,50	2,63
Totale	55.150.177	51.346.538	-6,90	100,00	63.512.847	23,69	100,00
SPESE CORRENTI							
Organi dell'istituto	634.253	697.651	10,00	1,18	650.799	-6,72	1,10
Oneri per il personale	43.572.714	44.887.182	3,02	75,96	46.395.315	3,36	78,28
Oneri per servizi e canoni	8.480.603	8.077.474	-4,75	13,67	7.878.686	-2,46	13,29
Oneri tributari e finanziari	3.539.959	3.001.494	-15,21	5,08	2.912.251	-2,97	4,91
Altri oneri	618.779	689.822	11,48	1,17	725.303	5,14	1,22
Versamenti ad altre autorità	2.563.155	612.755	-76,09	1,04	560.000	-8,61	0,94
Restituzioni e fondi spese	976.598	1.126.546	15,35	1,91	145.446	-87,09	0,25
Totale	60.386.061	59.092.924	-2,14	100,00	59.267.799	0,30	100,00
SALDO DI PARTE CORRENTE	-5.235.884	-7.746.386	47,95		4.245.048	-154,80	

Le entrate correnti nell'esercizio 2018 registrano un aumento del 23,69 per cento rispetto all'esercizio precedente, per effetto delle maggiori entrate contributive, pari al 21,78 per cento. A seguito dei saldi di competenza 2017 negativi, infatti, la quota di avanzo disponibile destinato a copertura delle spese per il 2018 è risultata considerevolmente diminuita, pertanto l'Istituto ha proposto per l'esercizio in esame una struttura di contribuzione che rispecchiasse tali maggiori esigenze di finanziamento.

Il Ministero dell'economia e delle finanze, quindi, ha fissato per l'esercizio in esame:

- con decreto 8 agosto 2018, le diverse misure dei contributi a carico degli intermediari (incrementate, rispetto all'esercizio precedente, per i soggetti non agenti di assicurazione);
- con decreto 28 settembre 2018, l'aliquota contributiva a carico delle imprese di assicurazione allo 0,44 per mille (aumentata rispetto al 2017) dei premi netti incassati nell'anno precedente.

Per quanto riguarda le spese correnti, nel 2018 si registra una sostanziale stabilità (+0,30 per cento) rispetto all'esercizio precedente (quando era stata registrata una diminuzione del 2,14

per cento sul 2016). L'unico incremento di spesa rilevato è quello relativo al personale, a seguito delle maggiori spese per la gestione Tfr dell'anno e per oneri previdenziali e assistenziali (v. capitolo 3).

Il saldo di parte corrente, per effetto delle dinamiche indicate, riporta un risultato positivo pari a 4,3 milioni.

5.2 La gestione dei residui

La gestione dei residui dell'Istituto comprende anche obbligazioni antecedenti al 2013, quindi assunte dall'Isvap. La tabella seguente ne rappresenta l'evoluzione nell'ultimo biennio.

Tabella 9 - Residui attivi

	2017	2018	Variaz. %
Consistenza ad inizio esercizio (a)	3.885.657	4.062.454	4,55
Riscossioni nell'esercizio (b)	546.236	399.030	-26,95
Variazioni nell'esercizio (c)	-98.849	1.912.610	-2.034,88
Consistenza a fine esercizio (d = a - b - c)	3.438.270	1.750.814	-49,08
Indice di smaltimento (b/a)(%)	14	10	
Residui dell'esercizio (e)	624.184	395.746	-36,60
Totale residui esercizio (d + e)	4.062.454	2.146.561	-47,16

Da tale confronto, si evince come l'esercizio in esame abbia registrato minori riscossioni (l'indice di smaltimento è pari al 10 per cento, rispetto al 14 dell'anno precedente) e maggiori riaccertamenti dei residui precedenti, mentre si rileva un decremento del 36,6 per cento dei residui dell'esercizio: il totale dei residui attivi a fine 2018 ammonta a 2,1 milioni, con un decremento del 47,16 per cento rispetto all'esercizio precedente.

L'andamento dei residui passivi nello stesso arco temporale viene riportato nella tabella seguente.

Tabella 10 - Residui passivi

	2017	2018	Variaz. %
Consistenza ad inizio esercizio (a)	7.333.408	11.945.417	62,89
Pagamenti nell'esercizio (b)	4.597.477	7.407.507	61,12
Variazioni nell'esercizio (c)	284.764	3.107.247	991,17
Consistenza a fine esercizio (d = a - b - c)	2.451.167	1.430.664	-41,63
<i>Indice di smaltimento (b/a)(%)</i>	63	62	
Residui dell'esercizio (e)	9.494.250	6.377.383	-32,83
Totale residui esercizio (d + e)	11.945.417	7.808.048	-34,64

La gestione dei residui passivi registra maggiori pagamenti e riaccertamenti dei residui preesistenti (anche se, in rapporto alle grandezze iniziali, l'indice di smaltimento risulta decrescente dal 63 al 62 per cento) e minori residui relativi all'esercizio, con un decremento del 34,64 per cento del valore complessivo a fine esercizio (da 12,0 a 7,8 milioni).

5.3 La gestione di cassa e la situazione amministrativa

L'andamento dei risultati amministrativi degli ultimi due esercizi è riportato di seguito.

Tabella 11 - Situazione amministrativa

	2017		2018	
Consistenza della cassa a inizio esercizio	38.853.953		35.226.000	
Riscossioni				
in c/competenza	66.414.155		78.132.170	
in c/residui	546.236	66.960.391	399.030	78.531.201
Pagamenti				
in c/competenza	65.990.867		68.597.433	
in c/residui	4.597.477	70.588.344	7.407.507	76.004.940
Consistenza della cassa a fine esercizio	35.226.000		37.752.260	
Residui attivi				
esercizi precedenti dell'esercizio	3.438.270		1.750.814	
	624.184	4.062.454	395.746	2.146.561
Residui passivi				
esercizi precedenti dell'esercizio	2.451.167		1.430.664	
	9.494.250	11.945.418	6.377.383	7.808.048
Avanzo/Disavanzo di amministrazione	27.343.036		32.090.773	

Nell'esercizio in esame, la consistenza di cassa ha registrato un incremento del 7,17 per cento principalmente per le maggiori riscossioni rispetto al 2017; l'aumento in misura minore dei pagamenti, fa sì che il saldo della gestione di cassa risulti positivo per 2,5 milioni.

All'avanzo di amministrazione viene applicata una quota vincolata di cui si propone di seguito il dettaglio.

Tabella 12 - Quota vincolata dell'avanzo di amministrazione

	2017	2018
Fondo Tfr dipendenti	21.548.217	22.120.061
Prenotazioni di impegno trasferite all'esercizio successivo ex art. 18 del regolamento di contabilità	0	0
Fondo adeguamenti contrattuali ex art. 12 del regolamento di contabilità		
Fondo giudizi pendenti ex art. 12 del regolamento di contabilità	399.389	4.054.422
Fondo svalutazione crediti	1.606.462	1.541.735
Capitoli spesa per progetti speciali (convenzioni MISE del 29 maggio 2013)	370.061	64.013
TOTALE PARTE VINCOLATA	23.924.129	27.780.231
PARTE DISPONIBILE	3.418.908	4.310.532
TOTALE RISULTATO DI AMMINISTRAZIONE	27.343.037	32.090.763

L'Istituto ha riportato l'origine e la composizione delle voci dell'avanzo vincolato nella nota integrativa al bilancio, cui si rimanda; in particolare, gli importi indicati come fondo svalutazione crediti e fondo Tfr dipendenti riflettono sostanzialmente le voci corrispondenti di stato patrimoniale.

5.4 Il conto economico

Si riportano di seguito i dati degli ultimi tre esercizi del conto economico.

Tabella 13 - Conto economico

	2016	2017	Variaz. %	2018	Variaz. %
Contributi di vigilanza	54.427.897	50.781.853	-6,70	61.844.209	21,78
Altri proventi	622.477	564.417	-9,33	1.668.526	195,62
Totale ricavi	55.050.373	51.346.270	-6,73	63.512.735	23,69
Acquisto di beni di consumo e servizi	10.637.044	10.284.615	-3,31	9.340.447	-9,18
Spese per prestazioni professionali e organi istituzionali	621.960	644.467	3,62	650.154	0,88
Altri oneri	2.629.626	1.925.364	-26,78	1.431.314	-25,66
Spese per il personale	41.083.138	43.501.391	5,89	44.582.287	2,48
Totale oneri gestione corrente	54.971.768	56.355.836	2,52	56.004.202	-0,62
<i>Margine Operativo Lordo</i>	<i>78.605</i>	<i>-5.009.566</i>	<i>-6.473,05</i>	<i>7.508.533</i>	<i>-249,88</i>
Ammortamenti:					
a) ammortamento imm. tecniche	4.067	3.743	-7,98	8.211	119,37
b) ammortamento mobili e arredi	7.545	4.131	-45,24	3.406	-17,57
d) ammortamento hardware	166.216	153.758	-7,50	92.739	-39,69
d) ammortamento software	178.161	178.575	0,23	156.832	-12,18
Accantonamento ad altri fondi	0	261.122		458.442	75,57
Totale rettifiche di valori ed accantonamenti	355.989	601.329	68,92	719.628	19,67
Totale costi	55.327.757	56.957.165	2,95	56.723.830	-0,41
<i>Risultato operativo</i>	<i>-277.384</i>	<i>-5.610.895</i>	<i>1.922,79</i>	<i>6.788.905</i>	<i>-221,00</i>
Proventi finanziari	99.860	268	-99,73	113	-57,97
Oneri finanziari	318	183	-42,48	445	142,89
Proventi ed oneri finanziari	99.542	85	-99,91	-332	-490,91
Oneri tributari	3.464.032	2.846.305	-17,83	2.901.656	1,94
Totale oneri tributari	3.464.032	2.846.305	-17,83	2.901.656	1,94
Proventi straordinari	2.182.831	239.932	-89,01	88.665	-63,05
Oneri straordinari	1.544.819	215.659	-86,04	32.510	-84,93
Proventi e oneri straordinari	638.012	24.273	-96,20	56.155	131,35
<i>Risultato economico dell'esercizio</i>	<i>-3.003.862</i>	<i>-8.432.841</i>	<i>180,73</i>	<i>3.943.072</i>	<i>-146,76</i>

Da tale comparazione, si evince come i ricavi totali registrino nel 2018 un incremento del 23,69 per cento rispetto all'esercizio precedente, sostanzialmente per effetto dei maggiori contributi di competenza.

Dinamica e composizione delle contribuzioni nell'ultimo triennio sono rappresentate nello schema seguente; esse risentono dell'applicazione delle misure contributive a carico delle

imprese di assicurazione e degli intermediari disposte dal Ministero dell'economia e delle finanze, di cui si è detto.

Tabella 14 - Andamento contributi di vigilanza

	2016	2017	Variaz. %	2018	Variaz. %
Contributo di vigilanza a carico delle imprese	47.337.969	43.874.902	-7,32	55.169.703	25,74
Contributo di vigilanza a carico degli intermediari	7.089.927	6.906.951	-2,58	6.674.506	-3,37
Totale entrate	54.427.896	50.781.853	-6,70	61.844.209	21,78

Gli altri proventi comprendono recuperi e rimborsi da parte di Autorità garante della concorrenza e del mercato (440 mila euro), ristori per disagi da ristrutturazione dell'immobile dell'Istituto (1 milione) e rimborsi di minor entità da altri enti.

Gli oneri di gestione corrente vengono di seguito rappresentati per ammontare ed incidenza nell'ultimo biennio.

Tabella 15 - Ammontare ed incidenza degli oneri di gestione corrente

	Importo 2017	Inc. % sul totale	Importo 2018	Inc. % sul totale
Spese per gli organi dell'istituto	644.467	1,14	650.154	1,16
Spese per il personale	43.501.391	77,19	44.582.287	79,61
Spese per l'acquisto di beni di consumo e servizi	10.284.615	18,25	9.340.447	16,68
Altri oneri	1.925.364	3,42	1.431.314	2,56
Totale	56.355.836	100,00	56.004.202	100,00

Si evince, quindi, che le principali voci degli oneri della gestione corrente continuano ad essere le spese per il personale (79,61 per cento del totale) e le spese per acquisti di beni e servizi funzionali all'attività dell'Ivass (16,68 per cento del totale). L'ulteriore incremento delle spese per il personale registrato nell'esercizio in esame è ascrivibile, come già indicato, agli effetti delle variazioni delle spese accessorie e degli oneri a carico dell'Istituto.

Gli importi relativi agli altri oneri si riferiscono principalmente a quote di iscrizione ad organismi internazionali, a trasferimenti (contributo a Consap per la gestione del Centro di informazione) e rimborsi di spese legali.

Nel complesso, la gestione operativa del 2018 rileva un andamento (misurato dal margine operativo lordo) positivo per oltre 7 milioni, per l'effetto combinato dei maggiori ricavi da contributi e per la sostanziale stabilità complessiva degli oneri di gestione corrente.

Gli oneri tributari riguardano essenzialmente il costo sostenuto per l'imposta regionale sulle attività produttive (circa 2,6 milioni di euro annui) e per la Tari (172 mila euro), per un totale complessivo di 2,9 milioni.

I proventi e gli oneri straordinari registrano un saldo positivo e derivano principalmente dall'attività di riaccertamento dei residui attivi e passivi svolta dall'Istituto nel corso dell'esercizio e dall'annullamento dei crediti verso gli intermediari cancellati dal relativo registro.

Il risultato economico, alla luce di quanto sopra, registra un utile di 3,9 milioni di euro, rispetto alla perdita di 8 milioni rilevata nell'esercizio precedente.

Il meccanismo di finanziamento dell'Ivass - basato sulla contribuzione dei soggetti vigilati, determinata in funzione delle prevedibili spese di funzionamento - tende a produrre oscillazioni fra i risultati economici conseguiti. Sarebbe bene che tale meccanismo venisse governato per evitare eccessive oscillazioni, ponendo maggiore attenzione alla fase della programmazione.

5.5 Lo stato patrimoniale

La situazione patrimoniale relativa agli ultimi tre esercizi viene proposta di seguito.

Tabella 16 - Attivo dello stato patrimoniale

	2016	2017	Variaz. %	2018	Variaz. %
Immobilizzazioni					
Attrezzature tecniche					
Mobili e arredi	8.706	6.828	-21,57	29.369	330,11
Beni in corso di acq.					
Impianti	11.127	7.289	-34,50	3.892	-46,60
Hardware	545.938	393.807	-27,87	41.878	-89,37
Oneri pluriennali					
Software	269.447	137.582	-48,94	263.781	91,73
Universalità di beni					
Polizze Tfr	0	0		0	
Totale	835.218	545.506	-34,69	338.920	-37,87
Crediti					
Crediti v/altri					
Crediti v/imprese di assicurazioni					
Crediti v/intermediari e periti	2.326.695	698.921	-69,96	578.645	-17,21
Crediti v/erario					
Crediti v/Mise per contributo periti	0	0		0	
Crediti diversi	1.540.622	1.530.230	-0,67	113	-99,99
Crediti per servizi c/terzi	18.341	226.842	1.136,83	26.068	-88,51
Totale	3.885.658	2.455.993	-36,79	604.825	-75,37
Disponibilità					
Tesoreria	38.853.953	35.226.000	-9,34	37.752.250	7,17
Disponibilità non liquide	17.417	0	-100,00	0	
Totale	38.871.370	35.226.000	-9,38	37.752.250	7,17
Ratei e risconti					
Risconti attivi	255.369	243.542	-4,63	337.888	38,74
Totale	255.369	243.542	-4,63	337.888	38,74
Totale attivo	43.847.614	38.471.040	-12,26	39.033.883	1,46

Le immobilizzazioni registrano nel 2018 un decremento del 37,87 per cento rispetto all'anno precedente, per via sostanzialmente della minore dotazione di cespiti derivante

dall'applicazione dell'accordo quadro con Banca d'Italia, che implica l'utilizzo di materiale di proprietà della stessa banca centrale.

La situazione creditoria rileva una consistente diminuzione rispetto al 2017 (da 2,46 milioni a 605 mila euro), quando già risultava diminuita: dall'esercizio 2017, l'importo indicato in bilancio dall'Istituto è al netto del fondo svalutazione crediti (rivalutato secondo i criteri riportati in nota integrativa), come da normativa civilistica (pertanto, l'importo relativo al 2016 è pari a 2,54 milioni). In nota integrativa, inoltre, è stata indicata in dettaglio la ripartizione fra i vari esercizi dei crediti in essere verso intermediari, dalla quale risulta una lieve diminuzione rispetto al passato dei crediti dell'esercizio a fronte di una consistente persistenza di crediti riferiti ad esercizi precedenti; i crediti verso periti - la cui contribuzione viene versata dall'Istituto al bilancio dello Stato con successivo rimborso tramite apposito fondo del Ministero dell'economia e delle finanze - sono stati svalutati *in toto* per la sopravvenuta non riassegnazione da parte del Mef.

I crediti diversi non riportano più la posta transitoria della quota Tfr relativa al 2016 (1,5 milioni), che doveva essere versata nel 2017 nel sotto-conto vincolato di tesoreria a favore dei dipendenti e che, pertanto, è stata eliminata insieme al corrispondente debito (precedentemente indicato fra i debiti diversi): l'importo complessivo degli stessi crediti diversi, quindi, risulta quasi annullato.

La composizione delle disponibilità dell'Ivass è riportata dalla tabella seguente.

Tabella 17 - Disponibilità

	2016	2017	2018
Saldo conto corrente tesoreria ordinario	17.235.093	15.129.614	37.688.237
Somme vincolate (sotto-conti):			
a) progetto per iniziative a favore dei consumatori nel settore RCA	1.074.236	470.834	64.013
b) Tfr dipendenti	20.544.624	19.625.552	
Totale tesoreria	38.853.953	35.226.000	37.752.250
Disponibilità non liquide	17.417	0	0
Totale disponibilità	38.871.370	35.226.000	37.752.250

Secondo quanto comunicato dall'Istituto, nel corso dell'esercizio e per esigenze operative, le disponibilità relative al conto vincolato al Tfr dei dipendenti sono state trasferite sul conto

ordinario: l'ammontare della gestione del Tfr, pertanto, è rilevabile esclusivamente da quanto indicato nella quota vincolata dell'avanzo di amministrazione e fra le passività dello stato patrimoniale.

Le voci del passivo dello stato patrimoniale sono di seguito riportate.

Tabella 18 - Passivo dello stato patrimoniale

	2016	2017	Variaz. %	2018	Variaz. %
Patrimonio netto					
Utile esercizi precedenti	20.176.168	17.172.306	-14,89	8.739.464	-49,11
Utile (perdita) d'esercizio	-3.003.862	-8.432.841	180,73	3.943.072	-146,76
Disavanzo ec. es. prec.					
Totale patr. netto	17.172.306	8.739.464	-49,11	12.682.536	45,12
Fondo per rischi ed oneri					
Fondo svalutazione crediti	1.345.340	0	-100,00	0	
Fondo giudizi pendenti	0			376.738	
Totale	1.345.340	0	-100,00	376.738	
Debiti					
Debiti di funzionamento	1.220.119	2.713.199	122,37	2.493.508	-8,10
Progetti Check Box	1.081.922	423.864	-60,82	64.013	-84,90
Debiti diversi	2.122.608	2.832.929	33,46	1.172.755	-58,60
Debiti per servizi c/terzi	22.382	2.141.928	9.469,89	71.799	-96,65
Debiti per Tfr	20.882.938	21.548.217	3,19	22.120.061	2,65
Totale debiti	25.329.968	29.660.136	17,10	25.922.135	-12,60
Ratei e risconti					
Ratei passivi	0	71.440		52.474	-26,55
Risconti passivi	0	0			
Totale	0	71.440		52.474	-26,55
Totale passivo	43.847.614	38.471.040	-12,26	39.033.884	1,46

Il patrimonio netto, dopo la considerevole riduzione registrata nel 2017, nel 2018 registra un incremento del 45,12 per cento, per via dell'utile dell'esercizio.

I debiti subiscono un decremento del 12,6 per cento rispetto al 2017 dovuto principalmente al quasi annullamento dei debiti per servizi c/terzi, per via del pagamento effettuato entro lo stesso mese (non in quello successivo, come avvenuto nel 2017) delle ritenute previdenziali e fiscali dell'ultima mensilità dell'esercizio; inoltre, come indicato in precedenza per i crediti, anche i debiti diversi rilevano una consistente diminuzione per l'annullamento della posta transitoria della quota Tfr relativa al 2016 (1,5 milioni).

Alla fine del periodo in esame, si registra un importo di 3,7 milioni di debiti a breve (escluso il Tfr) che trova piena copertura nelle disponibilità di tesoreria (pari a oltre 37 milioni).

6. CONSIDERAZIONI CONCLUSIVE

A seguito di quanto disposto dall'art. 13 della legge n. 135 del 7 agosto del 2012, l'attività di vigilanza nel settore assicurativo, fino a quel momento svolta dall'Isvap, è stata riformata con la costituzione dell'Ivass, Istituto di Vigilanza sulle Assicurazioni. Il nuovo Istituto ha iniziato ad operare il 1° gennaio 2013.

Obiettivo esplicito del progetto di riforma è stato realizzare un più stretto collegamento con la vigilanza bancaria, in risposta alla sempre maggiore convergenza fra attività bancaria ed assicurativa, che è comune all'intero mondo delle economie sviluppate.

Altri paesi europei hanno scelto di assegnare direttamente le funzioni di vigilanza assicurativa alle banche centrali che già svolgevano analoghe funzioni nel settore bancario. La scelta del legislatore nazionale è invece andata nella direzione di realizzare uno stretto collegamento funzionale fra Ivass e Banca d'Italia, evidente nell'assetto di *governance* del nuovo istituto.

Nel corso del complesso processo di trasformazione dell'Isvap nella nuova Ivass, l'attività dell'Istituto è stata pesantemente investita dalla profonda trasformazione che ha interessato nell'intera Europa la vigilanza sulle imprese di assicurazione e riassicurazione, per effetto delle nuove regole in materia di adeguatezza patrimoniale denominate *Solvency II* che trovano la propria base normativa nella direttiva 2009/138/EC.

Anche attraverso idonee modifiche organizzative e interventi di formazione indirizzati al personale, l'Istituto si è attrezzato per procedere entro i tempi previsti alla implementazione delle nuove regole ed all'emanazione della necessaria e complessa normativa secondaria.

Nel 2018 il rendiconto finanziario si è chiuso con un avanzo di competenza pari a circa 3,6 milioni (nel 2017 era risultato passivo per 8,4 milioni), per effetto principalmente delle dinamiche contributive.

La gestione di cassa si è confermata in attivo per un valore pari a 37,8 milioni, con un incremento del 7 per cento.

Le retribuzioni fisse corrisposte ai dipendenti sono rimaste sostanzialmente invariate.

Le spese del personale hanno registrato un aumento complessivo (+3,36 per cento) ascrivibile principalmente a maggiori spese per il Tfr e per oneri previdenziali e assistenziali.

Il risultato economico risulta positivo nel 2018, con un utile di 3,9 milioni (nel 2017 era stata conseguita una perdita di 8,4 milioni). Tale risultato risente della maggiore contribuzione a carico degli intermediari e delle imprese di assicurazione.

Di conseguenza, il patrimonio netto aumenta dagli 8,7 milioni di fine 2017 ai 12,7 milioni di fine 2018.

Il meccanismo di finanziamento dell'Ivass - basato sulla contribuzione dei soggetti vigilati, determinata in funzione delle prevedibili spese di funzionamento - tende a produrre oscillazioni fra i risultati economici conseguiti. Sarebbe bene che tale meccanismo venisse governato per evitare eccessive oscillazioni, ponendo maggiore attenzione alla fase della programmazione.



PAGINA BIANCA



BILANCIO DI ESERCIZIO 2018 IVASS

PAGINA BIANCA



**RELAZIONE SULLA GESTIONE
BILANCIO DI ESERCIZIO 2018
IVASS**



Sommario

Premessa.....	3
1 LA VIGILANZA SULLE IMPRESE E SUGLI INTERMEDIARI	3
1.1 La vigilanza sulle imprese italiane.....	3
1.2 La vigilanza sugli intermediari e la gestione del RUI	3
1.3 La vigilanza sulle imprese UE operanti in Italia	4
1.4 La vigilanza sulle procedure di liquidazione	4
1.5 Le sanzioni amministrative pecuniarie	4
2 LA TUTELA DEL CONSUMATORE	5
2.1 Nuovi adempimenti in materia di product governance.....	5
2.2 La gestione dei reclami e il Contact Center consumatori.....	5
2.3 Interventi nei confronti del mercato e a tutela dei consumatori.....	5
2.4 Le misure antifrode	6
3 LA STABILITA' DEL SISTEMA E DEI MERCATI FINANZIARI – CONTRIBUTO ALL'ATTIVITA' NORMATIVA.....	7
3.1 L'attività macro-prudenziale	7
3.2 L'attività internazionale e normativa	7
4 L'ATTIVITA' DI STUDIO, STATISTICA E DI RICERCA	8
5 LE RISORSE UMANE, TECNOLOGICHE E FINANZIARIE	8
5.1 Il personale IVASS.....	8
5.2 La formazione del personale.....	9
5.3 L'efficientamento dell'organizzazione.....	9
5.4 La gestione del contenzioso	9
5.5 I sistemi informativi e le attività progettuali	9
5.6 La gestione contabile	10



Premessa

La presente Relazione sulla gestione mette in collegamento i profili finanziari ed economico-patrimoniali della gestione dell'Ente con le molteplici attività svolte che spaziano dallo svolgimento delle attività di regolamentazione e vigilanza sul mercato assicurativo alla tutela dei consumatori, della fede pubblica e di contrasto alle frodi.

L'attività, come nei precedenti esercizi, è stata svolta in un contesto di pianta organica bloccata fin dal 2013 e di massima attenzione al contenimento dei costi, pur in presenza di nuovi compiti istituzionali.

L'Istituto ha, infatti, chiuso l'esercizio 2018 con un livello di spesa in linea rispetto all'esercizio precedente attestandosi a 59,9 milioni di euro (59,8 milioni di euro nel 2017).

Nel seguito vengono illustrati sinteticamente i risultati raggiunti sul fronte istituzionale e nell'ambito della gestione delle risorse interne; le voci di costo e di ricavo sono commentate nella nota integrativa.

1 LA VIGILANZA SULLE IMPRESE E SUGLI INTERMEDIARI

1.1 La vigilanza sulle imprese italiane

Nel 2018 le tematiche relative a Solvency II hanno continuato ad avere un peso rilevante nell'attività dell'Istituto, in particolare quelle relative ai *follow-up* sui *remediation plan* connessi alle autorizzazioni dei modelli interni; alla corretta applicazione delle regole del calcolo della migliore stima delle riserve tecniche (*best estimate liability*) e del requisito patrimoniale di solvibilità; allo stato d'implementazione degli Undertaking Specific Parameters (USP).

E' aumentata inoltre la collaborazione per verifiche *on site* richiesta da altri *Supervisors* europei e si sono intensificati gli incontri con le imprese per valutare l'adeguatezza del sistema del governo societario.

Sono stati avviati progetti finalizzati a migliorare l'azione di vigilanza preventiva, sviluppando processi di analisi e reportistica maggiormente focalizzati su modelli di business e di gestione dei rischi. In tale ambito, è stato valutato il profilo di rischi di tutte le imprese secondo le indicazioni del Risk Assessment Framework (RAF).

L'attività procedimentale ha impegnato l'Istituto con oltre 130 procedimenti istruiti.

Nell'ambito della vigilanza sui gruppi transfrontalieri l'Istituto gestisce 6 *College* in qualità di *Lead Supervisor* e partecipa a 14 *College* come membro. In ordine ai conglomerati a prevalente attività assicurativa l'IVASS ha organizzato 2 Financial Conglomerate *College of Supervisors* (Fi.Co) e partecipato a 3 *College* in qualità di *Host Supervisor*.

L'Istituto in ambito EIOPA ha fornito supporto a diversi gruppi di lavoro partecipando alla *platform* sulla tematica Brexit.

Nel 2018 sono stati effettuati 44 accertamenti ispettivi, di cui 27 su compagnie assicurative e 17 su intermediari.

1.2 La vigilanza sugli intermediari e la gestione del RUI

La vigilanza si esercita su n. 254.697 intermediari italiani iscritti, al 31 dicembre 2018, nel RUI, ai quali si aggiungono n. 8.305 intermediari esteri iscritti nell'elenco annesso (a fine 2017 risultavano n. 228.676 iscritti al Registro e n. 8.211 iscritti nell'elenco annesso).

Nel 2018 le segnalazioni pervenute nei confronti degli stessi e che hanno dato origine ad interventi di vigilanza sono state n. 1.002 (n. 1.061 nel 2017).

Il Collegio di garanzia ha emanato n. 225 provvedimenti disciplinari (n. 223 nel 2017) di cui: 34 di archiviazione, 36 di richiamo, 80 di censura e 75 di radiazione dal Registro.



L'Istituto ha proseguito l'azione di contrasto al fenomeno dei siti internet non riconducibili ad intermediari iscritti nel RUI, utilizzati per la promozione e la vendita di polizze assicurative contraffatte.

1.3 La vigilanza sulle imprese UE operanti in Italia

Nel 2018 è stata ulteriormente potenziata la cooperazione internazionale con EIOPA e le altre Autorità assicurative degli Stati membri per la vigilanza sulle imprese, sia durante la fase di ingresso nel mercato italiano di nuovi operatori, sia in relazione alla condotta di mercato delle imprese già presenti in Italia in stabilimento o in libera prestazione.

Sono state rilasciate 117 nuove abilitazioni all'ingresso in Italia di imprese UE in libera prestazione di servizi e 35 estensioni di attività per operatori già presenti nel mercato italiano.

Sono stati, inoltre, abilitati 13 nuovi stabilimenti e altri 7 hanno esteso la propria attività ad altri rami.

Il considerevole incremento degli ingressi nel 2018 rispetto agli anni 2017 (+116% per le imprese operative in libera prestazione di servizi e + 30% per gli stabilimenti), è dovuto principalmente alla Brexit e alle misure adottate dalle imprese UK (riallocazione in altri Stati UE) per poter continuare ad operare in Italia in regime di passaporto unico.

Per le imprese operanti in Italia e provenienti da UK e Gibilterra, alla consueta attività di vigilanza si sono aggiunti ulteriori compiti legati alla Brexit ed ai relativi accordi/attività che le imprese prenderanno per assicurare la continuità del servizio ai loro assicurati o per attuare un'uscita ordinata dal business *cross-border*.

Ciò ha determinato un significativo incremento delle attività.

1.4 La vigilanza sulle procedure di liquidazione

Alla data del 31 dicembre 2018 le procedure di liquidazione coatta amministrativa vigilate dall'IVASS risultano 43 di cui 34 compagnie assicurative, 3 società controllanti o controllate, e 6 società del gruppo Previdenza.

L'Istituto ha proseguito l'attività di vigilanza sul regolare svolgimento delle operazioni liquidatorie ed ha fra l'altro emesso n. 474 provvedimenti tra cui:

- la cancellazione dal registro imprese di tre procedure che avevano depositato in precedenza il rendiconto finanziario, il bilancio e il piano di riparto finale (Compagnia di Firenze S.p.a., Euro Lloyd S.p.a. e Columbia S.p.a.);
- il deposito dei citati documenti e la cancellazione dal registro imprese di Reno Finanziaria S.p.a. (gruppo Previdenza);
- il deposito del rendiconto finanziario, del bilancio e del piano di riparto finale della Meridionale S.p.a. e dell'Apta Immobiliare s.r.l. (gruppo Arfin);
- il rilascio dell'autorizzazione al deposito degli atti finali della Sequoia Partecipazioni S.p.a. (gruppo Sequoia/Novit) e della Sicaminò S.p.a. (gruppo Previdenza).

Sono state, inoltre, rilasciate autorizzazioni all'erogazione di complessivi 42 milioni di euro in favore dei creditori.

1.5 Le sanzioni amministrative pecuniarie

Nel 2018 i provvedimenti emessi dall'Istituto sono stati pari a 1.442 di cui 1.318 riguardano ingiunzioni delle sanzioni e 124 archiviazioni del procedimento.

Circa l'80% delle ordinanze ingiuntive sono state notificate alle imprese mentre il restante agli intermediari e sono relative, per la gran parte, a violazioni della normativa r.c. auto (68,4%), in particolare inerenti le norme sulla liquidazione dei sinistri.



Gli importi incassati nel 2018 per provvedimenti sanzionatori emessi nell'anno e negli anni precedenti, ammontano complessivamente a circa 8 milioni di euro (5 milioni di euro a favore di Consap - Fondo di Garanzia Vittime della Strada e 3 milioni di euro a favore dell'erario).

2 LA TUTELA DEL CONSUMATORE

2.1 Nuovi adempimenti in materia di product governance

Relativamente ai nuovi adempimenti introdotti dalla Direttiva IDD (Direttiva n. 2016/97) è stato predisposto un piano di visite presso imprese e distributori italiani per supportare la definizione dei metodi per condurre la relativa vigilanza. Nel corso del 2018 sono state avviate le prime 2 visite presso due grandi Gruppi di bancassurance.

E' in corso lo sviluppo di nuovi strumenti di vigilanza sulla condotta di mercato anche allo scopo di sfruttare maggiormente il patrimonio informativo di dati a disposizione dell'Istituto, peraltro ora in larga parte armonizzato a livello europeo. Tra le varie attività, sono stati sviluppati:

- un set di indicatori per il business vita e per il business danni delle imprese italiane, estraendo dal reporting Solvency 2 una serie di dati;
- un prototipo di un sistema di indicatori di rischio (RAF) finalizzato ad attribuire un rating sulla condotta di mercato delle singole imprese per orientare le azioni di vigilanza;
- un prototipo di sistema di monitoraggio finanziario degli andamenti nel tempo delle performance dei fondi sottostanti i prodotti IBIPs, anche attraverso l'utilizzo di banche dati esterne.

2.2 La gestione dei reclami e il Contact Center consumatori

Nel 2018 sono pervenuti all'IVASS 18.332 reclami (- 6,9% rispetto al 2017).

RAMI	NUMERO RECLAMI GESTITI	INCIDENZA %
R.C.auto	10.965	60%
Altri Rami Danni	5.083	28%
Totale Rami Danni	16.048	88%
Rami Vita	2.284	12%
Totale Danni e Vita	18.332	100%

All'esito dell'analisi di segnalazioni e reclami nonché sulla base del patrimonio informativo a disposizione dell'Istituto, sono stati notificati alle imprese 1.097 atti di contestazione di violazioni comportanti le irrogazioni di sanzioni amministrative pecuniarie (contro i 1.362 del 2017).

Nel corso del 2018, il Contact Center ha gestito 29.512 telefonate, con una media di 2.459 telefonate al mese, 120 al giorno.

2.3 Interventi nei confronti del mercato e a tutela dei consumatori

Tra le iniziative a tutela dei consumatori si segnalano, in particolare, gli interventi in tema di:

- *Polizze vita "dormienti"*

Sono proseguite le attività relative alle polizze dormienti che hanno portato ad un "risveglio" di circa 190.000 polizze per un totale di 3,5 miliardi di euro, già pagati o in corso di



pagamento ai beneficiari (cfr. report pubblicato su www.ivass.it). Nel corso del 2018 l'indagine è stata ampliata, coinvolgendo contratti più vecchi ed imprese estere attive in Italia.

Per evitare il ripetersi del fenomeno sono stati effettuati 20 interventi nei confronti di singole società e loro distributori, richiedendo la modifica di processi e presidi operativi.

- **Educazione finanziaria**

Nel quadro delle iniziative portate avanti nell'ambito del Comitato per la programmazione e il coordinamento delle attività di educazione finanziaria, l'Istituto sta lavorando alla elaborazione e somministrazione di un test di alfabetizzazione assicurativa che ha lo scopo sia di misurare il livello di conoscenze assicurative di base della popolazione italiana sia di costituire un metodo per misurarne l'evoluzione, anche per verificare l'efficacia delle iniziative di educazione assicurativa che saranno intraprese nel tempo.

- **L'analisi delle offerte assicurative**

Sono stati pubblicati sul sito dell'IVASS gli esiti delle analisi semestrali dei trend dell'offerta assicurativa che rappresentano un osservatorio dei nuovi prodotti assicurativi immessi nel mercato, utile per cogliere fenomeni innovativi ed intercettare eventuali profili di rischiosità per i consumatori.

Una specifica analisi, condotta in contemporanea in più paesi europei sotto l'egida EIOPA, ha interessato l'offerta di prodotti di assicurazione legati ai viaggi (*travel insurance*).

- **Lettere al mercato**

In ordine ad aspetti problematici rilevati nell'attività di vigilanza sui prodotti e sulla condotta di mercato sono state emanate alcune lettere al mercato in tema di:

- prodotti PPI, in relazione alle formule di calcolo per il rimborso del premio di assicurazione non goduto in caso di estinzione anticipata del finanziamento,
- polizze infortuni e malattia, per le quali sono state fornite indicazioni in merito alle modalità di accertamento dell'invalidità.

- **Collaborazione con l'Autorità Garante della Concorrenza e del Mercato (AGCM)**

E' continuata la collaborazione con AGCM già iniziata nel 2017 in ordine ad alcune pratiche commerciali scorrette, relative al collocamento da parte di intermediari finanziari di polizze assicurative danni in occasione dell'erogazione di finanziamenti; da ultimo, ad inizio 2019 è stato rilasciato il parere formale dell'Istituto previsto per il completamento dei procedimenti AGCM.

2.4 Le misure antifrode

Sono stati emanati i Provvedimenti n. 71 e n. 72 contenenti disposizioni in materia di "attestato di rischio dinamico" e "Criteri di individuazione e regole evolutive della classe di merito di conversione universale dell'assicurazione r.c. auto". Tali disposizioni concludono la dematerializzazione dell'attestato di rischio avviata con il Regolamento n. 9 del 2015.

A inizio 2018 è stato completato, inoltre, un prototipo dell'applicazione di *network analysis* per fini antifrode, realizzato con la consulenza metodologica dell'Università di Palermo. A metà anno è divenuto operativo il primo lotto della nuova procedura Archivio integrato antifrode (AIA), che introduce migliorie funzionali e infrastrutturali ed è proseguito lo sviluppo della seconda componente di AIA che riguarda, principalmente, la realizzazione del nuovo portale per le imprese, le Forze dell'Ordine e gli utenti interni.

L'attività antifrode si è incentrata sulla trattazione delle segnalazioni pervenute dalle autorità o da privati, sull'analisi di qualità e statistica delle comunicazioni periodiche



trasmesse dalle imprese alla Banca dati sinistri (*Data Quality BDS*) e sullo sviluppo della collaborazione con le Procure della Repubblica.

3 LA STABILITA' DEL SISTEMA E DEI MERCATI FINANZIARI – CONTRIBUTO ALL'ATTIVITA' NORMATIVA

3.1 L'attività macro-prudenziale

Nel corso dell'anno sono state condotte diverse prove semplificate di stress test e di sensitivity analysis volte a valutare la capacità di resilienza delle entità vigilate alla luce della situazione di volatilità dei mercati finanziari e all'aumento dello spread di credito sui titoli di Stato italiani che si sono riflessi nei bilanci e nella situazione patrimoniale delle imprese di assicurazione. Le analisi sono state anche pubblicate nel Rapporto sulla Stabilità Finanziaria della Banca d'Italia, parte assicurativa, del novembre 2018.

In collaborazione con l'Autorità europea delle assicurazioni (EIOPA) e con il Comitato Europeo per il Rischio Sistemico (ESRB) è stato condotto lo Stress Test europeo 2018 che ha visto coinvolti i principali gruppi assicurativi nazionali ed europei. Analogamente all'anno scorso sono state esaminate in un'ottica macroprudenziale gli SFCR (Solvency and Financial Condition Report) e le ORSA (Own Risk and Solvency Assessment) dei principali gruppi assicurativi.

E' continuata, inoltre, l'attività di monitoraggio della vulnerabilità del settore che nel 2018 ha riguardato, fra l'altro, approfondimenti sui rischi legati alla riassicurazione, alla prolungata fase di bassi tassi d'interesse, a un improvviso aumento dello spread creditizio dei titoli di Stato, alle scelte strategiche di asset allocation e investimenti alternativi, ai rischi collegati al cambiamento climatico, all'esposizione verso contratti derivati e relativo rischio di controparte, ai piani individuali di risparmio costituiti tramite contratti di assicurazione.

E' proseguita, infine, in applicazione del principio di semplificazione normativa, l'attività di Analisi di Impatto Regolamentare (AIR) sugli atti di regolazione IVASS, derivanti da disposizioni nazionali di rango superiore o dal recepimento di disposizioni europee, rispetto alle quali l'Istituto ha introdotto elementi innovativi e significativi nell'ambito della discrezionalità ad esso attribuita ed è continuata la collaborazione diretta o a supporto della Banca d'Italia di gruppi di lavoro dell'area della stabilità finanziaria.

3.2 L'attività internazionale e normativa

L'IVASS ha continuato ad apportare il proprio contributo alla predisposizione della normativa europea per il settore assicurativo, principalmente attraverso la partecipazione alle riunioni dei Comitati, gruppi di lavoro e task force costituite nell'ambito dell'EIOPA, alle riunioni del Joint Committee (che assicura il coordinamento dell'EIOPA con le altre Autorità competenti per gli altri settori finanziari), alle riunioni dell'ESRB e alle riunioni presso il Consiglio o la Commissione UE e a quelle di taluni consessi di standard setters a rilevanza mondiale (IAIS, OCSE).

L'Istituto ha preso parte, inoltre, ai lavori per la redazione del rapporto sulle misure cd. Long Term Guarantees, che l'EIOPA deve rendere annualmente alla Commissione Europea e ai co-legislatori e ai lavori volti alla produzione di un parere tecnico sulla revisione di alcuni parametri della formula standard per il calcolo del requisito di solvibilità.

E' proseguita la collaborazione con i Ministeri per il recepimento di direttive europee di interesse del settore assicurativo: direttiva IDD (giugno 2018), Shareholders Rights Directive (SRD II), direttiva IORP (Institutions for occupational retirement Provisions – gennaio 2019).



Sono stati, inoltre, adottati i Regolamenti IVASS n. 39 (Sanzioni), 40 (Distribuzione) e 41 (Informativa e trasparenza) che hanno recepito la IDD ridisegnando l'impianto normativo in materia di sanzioni, distribuzione e trasparenza nonché i nuovi Regolamenti IVASS 38 (Governance) e 42 (Revisione SFCR) che hanno realizzato interventi di modernizzazione della regolamentazione, promuovendo la digitalizzazione del comparto assicurativo, l'opportuna declinazione del principio di proporzionalità, il miglioramento della qualità dell'informativa pubblica.

4 L'ATTIVITA' DI STUDIO, STATISTICA E DI RICERCA

Sono stati pubblicati 17 Bollettini statistici riguardanti, tra l'altro, i prezzi effettivi r.c. auto (IPER), l'attività assicurativa nei comparti auto (inclusi i dati tecnici territoriali), salute, r.c. generale e le risultanze dell'indagine sulle coperture assicurative r.c. medica.

In tema di CARD (Convenzione fra assicuratori per la procedura di risarcimento diretto r.c. auto), è stato pubblicato il provvedimento n. 81 del 20 dicembre 2018 con la revisione dei criteri per il calcolo dei costi e delle franchigie nell'ambito del risarcimento diretto.

In aggiunta alle tradizionali pubblicazioni istituzionali la collaborazione con la comunità scientifica si è intensificata, inoltre, con l'organizzazione di eventi di natura tecnico-scientifica, quali:

- la 3^a Conferenza Solvency II con rappresentanti delle Istituzioni anche internazionali e del Mercato;
- il Convegno sulle polizze dormienti, che ha raccolto le testimonianze dei Consumatori sulla materia e ha coinvolto le Istituzioni, le Associazioni e gli Operatori del settore;
- il workshop sulle "Innovazioni nella r.c. auto: preventivatore, attestato dinamico e altre novità", che ha visto confrontarsi Operatori del settore, Associazioni dei Consumatori, giornalisti ed esperti;
- il 3° Seminario di formazione per i Giornalisti dedicato alla Insurance Distribution Directive (IDD).

5 LE RISORSE UMANE, TECNOLOGICHE E FINANZIARIE

5.1 Il personale IVASS

Il personale in servizio al 31 dicembre 2018 è di 365 unità, di cui 13 con contratto a tempo determinato e 352 a tempo indeterminato.

Aree		T. indeterminato	T. determinato	Totale
Professionale/manageriale	Direttori	30	1	31
	Specialisti/ Esperti	256	12	268
Operativa		66	0	66
Totale		352	13	365

Nel 2018 hanno cessato l'attività 13 risorse (di cui 6 a tempo determinato e 7 a tempo indeterminato) e sono state effettuate 8 assunzioni, (4 a tempo indeterminato e 4 con contratto a termine).

L'Istituto si è, inoltre, avvalso di 8 lavoratori interinali e di 22 risorse distaccate dalla Banca d'Italia, di cui 8 direttori.



5.2 La formazione del personale

La formazione tecnico-specialistica ha continuato a dare impulso allo sviluppo delle competenze di vigilanza in ambito Solvency II, con interventi di approfondimento delle metodologie di valutazione di specifici rischi.

Iniziative di aggiornamento hanno riguardato la transizione ai principi contabili internazionali (IAS/IFRS) per la redazione del bilancio d'esercizio delle imprese di assicurazione, l'introduzione dell'IFRS 17 per la contabilizzazione dei contratti assicurativi, la disciplina delle politiche di remunerazione nell'ambito della governance delle imprese di assicurazione nonché le novità introdotte dalla IDD, dalla direttiva MIFID e dal Regolamento PRIIPs.

Ulteriori iniziative hanno toccato altre tematiche istituzionali (es. comunicazione istituzionale, drafting normativo, accesso ai documenti amministrativi).

Sono proseguite le attività di formazione linguistica, informatica, quella obbligatoria in materia di salute e sicurezza, etica e legalità ed è stata avviata la formazione in materia di privacy a seguito dell'entrata in vigore del nuovo Regolamento Europeo.

Per le competenze manageriali si è concluso il percorso di formazione sulla valutazione del personale ed è stata avviata l'attività di coaching a supporto dei Capi e Vice Capi Servizio.

5.3 L'efficientamento dell'organizzazione

Sono proseguiti gli interventi volti alla digitalizzazione dei processi dell'Istituto. La percentuale di documenti in formato elettronico in arrivo è passata dal 56,2% del 2016 ad oltre l'85% nel 2018.

5.4 La gestione del contenzioso

Nel 2018 le impugnative presentate avverso provvedimenti dell'IVASS sono state 54 (38 nel 2017), ivi inclusi i ricorsi straordinari al Capo dello Stato; le nuove cause sono state il 42% in più rispetto al 2017. La difesa legale è gestita dagli avvocati dell'Ufficio Consulenza legale.

5.5 I sistemi informativi e le attività progettuali

E' proseguito il percorso di trasformazione digitale dell'Istituto, attraverso il processo di progressiva integrazione dei servizi informatici con quelli della Banca d'Italia.

Nel 2018 sono stati rilasciati in produzione i seguenti servizi IT:

- Archivio Integrato Antifrode (AIA) fase 2, strumento funzionale alla prevenzione e al contrasto delle frodi assicurative nel settore della responsabilità civile autoveicoli;
- College of Supervisors, per lo scambio sicuro di informazioni con le altre Autorità europee coinvolte nella vigilanza sui gruppi assicurativi transfrontalieri;
- Sistema per la valutazione delle performance del personale;
- Portale appalti (che permette la pubblicazione dei bandi, relativi alle procedure di affidamento dell'Istituto, corredati da tutti i relativi atti e provvedimenti secondo le vigenti disposizioni);
- Intranet d'Istituto;
- Agenzie stampa per centralizzare la fruizione delle diverse fonti informative.



Si sono conclusi, in particolare, gli studi di progetto relativi al Data warehouse di vigilanza e all'Arbitro Assicurativo (per la realizzazione di un sistema informativo deputato alla risoluzione stragiudiziale di controversie in materia di contratti assicurativi).

5.6 La gestione contabile

La gestione 2018 chiude con un avanzo di amministrazione pari a 32,1 milioni di euro con un aumento rispetto alla gestione precedente (27,3 milioni di euro nel 2017).

FONDO CASSA AL 1° GENNAIO 2018	35.225.999,74
+ INCASSI COMPETENZA	78.132.170,47
+ INCASSI RESIDUI	399.030,21
- PAGAMENTI COMPETENZA	68.597.443,26
- PAGAMENTI RESIDUI	7.407.506,84
FONDO CASSA AL 31 DICEMBRE 2018	37.752.250,32
+ RESIDUI ATTIVI	2.146.560,50
- RESIDUI PASSIVI	7.808.047,64
AVANZO (+) o DISAVANZO (-)	32.090.763,18

La differenza di + 4,7 milioni di euro deriva principalmente dall'aumento delle partite vincolate (+3,8 milioni di euro) per TFR e a fronte di rischi di gestione.

AVANZO DI AMMINISTRAZIONE	2017	2018	Variazione
Avanzo disponibile (A)	3.418.907,81	4.310.532,29	891.624,48
Avanzo vincolato (B)	23.924.128,63	27.780.230,89	3.856.102,26
Avanzo di amministrazione dell'esercizio (A+B)	27.343.036,44	32.090.763,18	4.747.726,74

In termini finanziari la spesa si è attestata al livello dello scorso anno evidenziando un lieve incremento delle uscite correnti e una riduzione delle uscite in conto capitale.

USCITE	2017	2018	VARIAZIONE
Totale uscite correnti	59.092.923,79	59.267.799,32	174.875,53
Totale uscite in c/ capitale	722.868,89	691.957,76	- 30.911,13
TOTALE GENERALE	59.815.792,68	59.959.757,08	143.964,40

Il conto economico evidenzia un utile di 3,9 milioni di euro a fronte di una perdita dell'esercizio precedente di 8,4 milioni di euro.

CONTO ECONOMICO	2017	2018	Var. Assoluta	Var. %
A - CONTRIBUTI DI VIGILANZA	50.781.852,97	61.844.209,18	11.062.356,21	21,8
B - ALTRI PROVENTI	564.417,21	1.668.525,61	1.104.108,40	195,6
C - ONERI GESTIONE CORRENTE	-56.355.836,26	-56.004.201,79	351.634,47	-0,6
D - RETTIFICHE DI VALORI ED ACCANTONAMENTI	-601.328,53	-719.628,07	-118.299,54	19,7
E - PROVENTI ED ONERI FINANZIARI	84,92	-331,96	-416,88	-490,9
F - ONERI TRIBUTARI	-2.846.304,54	-2.901.656,44	-55.351,90	1,9
G - PROVENTI E ONERI STRAORDINARI	24.272,84	56.155,04	31.882,20	131,3
Utile (Perdita) d'esercizio	-8.432.841,39	3.943.071,57	12.375.912,96	-146,8



Il risultato si è realizzato in parte per l'incremento delle entrate contributive, reso necessario per compensare la riduzione dell'avanzo posto a pareggio rispetto all'esercizio 2017, e in parte per entrate di carattere straordinario ("altri proventi").

PAGINA BIANCA



**NOTA INTEGRATIVA
BILANCIO DI ESERCIZIO 2018
IVASS**



Sommario

1. PRINCIPI DI REDAZIONE DEL BILANCIO	3
2. CRITERI CONTABILI E DI VALUTAZIONE NELLA DIMENSIONE ECONOMICO - PATRIMONIALE.....	3
3. COMMENTO ALLE VOCI DELLO STATO PATRIMONIALE	4
3.1 Immobilizzazioni.....	4
3.2 Crediti.....	5
3.3 Disponibilità.....	7
3.4 Ratei e risconti attivi	7
3.5 Patrimonio netto.....	7
3.6 Fondi per rischi e oneri.....	7
3.7 Debiti.....	7
3.8 Ratei e risconti passivi.....	8
4. COMMENTO ALLE VOCI DEL CONTO ECONOMICO	8
4.1 Contributi di vigilanza	8
4.3 Oneri gestione corrente.....	9
4.4 Rettifiche di valori e accantonamenti	10
4.5 Proventi e oneri finanziari.....	11
4.6 Oneri tributari	11
4.7 Proventi e oneri straordinari	11
5. COMMENTO ALLA SITUAZIONE AMMINISTRATIVA E AL RENDICONTO FINANZIARIO.....	12
5.1 L'avanzo di amministrazione	12
5.2 Le entrate.....	12
5.3 Le uscite.....	14



1. PRINCIPI DI REDAZIONE DEL BILANCIO

Il bilancio di esercizio dell'IVASS è composto dallo stato patrimoniale, dal conto economico, dalla situazione amministrativa, dal rendiconto finanziario e dalla nota integrativa. Al bilancio è allegata la relazione sulla gestione.

Per la redazione del bilancio, le norme di riferimento sono:

- il Decreto del Presidente della Repubblica del 27 febbraio 2003, n. 97 – Regolamento concernente l'amministrazione e la contabilità degli enti pubblici non economici di cui alla Legge del 20 marzo 1975, n. 70;
- il Regolamento per l'amministrazione e la contabilità dell'IVASS, approvato dal Consiglio ai sensi dell'art. 5, comma 1, lett. a) dello Statuto dell'IVASS (di seguito Regolamento di contabilità).

La nota integrativa viene redatta secondo quanto disposto dall'art. 25 del Regolamento di contabilità, nonché dalle norme civilistiche vigenti (art. 2427 e altri del codice civile), dalle altre norme di legge e - relativamente al rendiconto finanziario e alla situazione amministrativa - dai principi contabili previsti per il settore pubblico.

Essa illustra le risultanze di bilancio nella dimensione economico-patrimoniale e nella dimensione finanziaria.

Gli schemi di bilancio e le tabelle inserite nella nota integrativa sono espressi in euro, con due cifre decimali.

Il bilancio è redatto secondo il principio della continuità aziendale.

2. CRITERI CONTABILI E DI VALUTAZIONE NELLA DIMENSIONE ECONOMICO - PATRIMONIALE

Immobilizzazioni

Le immobilizzazioni sono iscritte al costo di acquisto comprensivo degli oneri accessori e di tutti gli altri oneri sostenuti affinché l'immobilizzazione possa essere utilizzata, esclusi gli oneri finanziari, al netto dei relativi fondi di ammortamento. L'IVA è compresa nella voce di costo, trattandosi di operazioni di carattere istituzionale e non commerciale.

Le immobilizzazioni materiali, la cui utilizzazione è limitata nel tempo, sono sistematicamente ammortizzate in ogni esercizio in relazione alla loro residua possibilità di utilizzazione e i valori complessivi degli ammortamenti sono dedotti dai valori originari dei beni. Le eventuali svalutazioni delle immobilizzazioni materiali sono riportate a diretta diminuzione del valore delle immobilizzazioni.

Le aliquote di ammortamento¹ relative agli impianti, attrezzature, macchine d'ufficio non informatiche, sono state calcolate nella misura del 15%; quelle relative ai mobili, arredi d'ufficio e apparecchiature informatiche sono state calcolate nella misura del 20%. In tutti i casi le aliquote sono ridotte alla metà nell'esercizio in cui i beni sono acquisiti a patrimonio.

Crediti

I crediti sono valutati sulla base del presumibile valore di realizzo. A partire dal 2017, i crediti sono iscritti al netto del fondo svalutazione crediti per le perdite per inesigibilità che possono ragionevolmente essere previste. L'ammontare del fondo è stimato in misura tale da coprire, nel rispetto del principio di competenza, le suddette perdite non ancora manifestatesi, ma temute o latenti. Ai fini della valorizzazione del fondo è stato analizzato l'andamento dei crediti per ciascuna generazione. Nell'ipotesi che il tempo massimo di recupero di un credito sia di 5 anni, è stato costruito un numero indice a base fissa che determina, partendo dai crediti in essere al termine di ciascun anno, il tasso di insolvenza nel tempo.

¹ Le aliquote di ammortamento utilizzate dall'IVASS sono quelle previste dall'art. 229 del d.lgs. 18 agosto 2000, n. 267 (T.U.E.L.).

**Disponibilità**

Le disponibilità sono valutate al loro valore nominale e sono relative esclusivamente alla tesoreria.

Ratei e risconti

I ratei attivi e passivi accolgono quote di ricavi o di costi di competenza dell'esercizio che avranno manifestazione finanziaria successivamente.

I risconti attivi e passivi rappresentano quote di costi o di ricavi di competenza di futuri esercizi che hanno già avuto manifestazione finanziaria. In particolare, il valore del magazzino relativo a cancelleria e materiale elettrico è compreso nei risconti attivi, a rettifica dei costi sostenuti, per una migliore rappresentazione di bilancio.

I ratei e i risconti sono calcolati secondo il criterio della competenza temporale nel rispetto dell'art. 2424 bis, comma 6, del codice civile.

Patrimonio netto

La voce è costituita dalla somma degli utili degli esercizi precedenti e dal risultato economico dell'esercizio.

Fondi per rischi e oneri

I fondi per rischi e oneri accolgono le passività potenziali probabili relative ai giudizi pendenti (in conformità a quanto indicato dal principio contabile OIC 31). Per esigenze di prudenza, nel rendiconto finanziario è stato accantonato un importo a fronte di possibili rischi legati al contenzioso (cfr. pag. 12) ed è finanziato dall'avanzo.

Debiti

I debiti e le altre passività sono esposti al valore nominale.

3. COMMENTO ALLE VOCI DELLO STATO PATRIMONIALE

Si riportano di seguito le poste dello stato patrimoniale.

ATTIVO	2017		2018		Var. %
	Importo	Comp.%	Importo	Comp.%	
A) IMMOBILIZZAZIONI	545.506,00	1,4	338.919,51	0,9	-37,9
B) CREDITI	2.455.992,86	6,4	604.825,32	1,5	-75,4
C) DISPONIBILITA'	35.225.999,74	91,6	37.752.250,32	96,7	7,2
D) RATEI E RISCONTI	243.541,59	0,6	337.888,35	0,9	38,7
Totale	38.471.040,19	100,0	39.033.883,50	100,0	1,5

PASSIVO	2017		2018		Var. %
	Importo	Comp.%	Importo	Comp.%	
A) PATRIMONIO NETTO	8.739.464,34	22,7	12.682.535,91	32,5	45,1
B) FONDI PER RISCHI ED ONERI	0,00	0,0	376.738,00	1,0	0,0
C) DEBITI	29.660.136,07	77,1	25.922.135,19	66,4	-12,6
D) RATEI E RISCONTI	71.439,78	0,2	52.474,40	0,1	-26,5
Totale	38.471.040,19	100,0	39.033.883,50	100,00	1,5

3.1 Immobilizzazioni

Le immobilizzazioni, iscritte in bilancio per 339 mila euro, risultano composte dalle seguenti voci:



IMMOBILIZZAZIONI	2017		2018		Var. %
	Importo	Comp.%	Importo	Comp.%	
Mobili e Arredi	6.828,31	1,25	29.369,11	8,67	330,1
Impianti	7.288,51	1,34	3.891,99	1,15	-46,6
Hardware	393.807,22	72,19	41.877,74	12,36	-89,4
Software	137.581,96	25,22	263.780,67	77,82	91,7
Totale	545.506,00	100,00	338.919,51	100,00	-37,9

Il decremento delle immobilizzazioni (-37,9%) continua ad essere riconducibile sostanzialmente alle minori spese sostenute dall'IVASS per l'acquisto di prodotti hardware tenuto conto dell'accordo quadro in essere con Banca d'Italia, che prevede per i progetti erogati dalla Banca un corrispettivo a fronte dei servizi resi. Nel corso del 2018 l'Istituto ha sostenuto una modesta spesa per l'acquisto di arredi (n. 270 nuove sedute ergonomiche).

3.2 Crediti

I crediti, iscritti in bilancio per 0,6 milioni di euro, sono rappresentati dalle seguenti voci:

CREDITI	2017		2018		Var. %
	Importo	Comp. %	Importo	Comp. %	
Crediti v/Intermediari	698.921,49	28,5	578.644,82	95,7	-17,2
Crediti v/ Periti	0,00	0,0	0,00	0,0	0,0
Crediti diversi	1.530.229,64	62,3	112,61	0,0	-100,0
Crediti per Servizi c/Terzi	226.841,73	9,2	26.067,89	4,3	-88,5
Totale	2.455.992,86	100,0	604.825,32	100,0	-75,4

Le principali voci riguardano:

- *crediti verso intermediari*: a fronte di un credito complessivo di 2,1 milioni di euro, per contributi di vigilanza non ancora pagati al 31 dicembre 2018, il fondo svalutazione crediti è di 1,5 milioni di euro (73% la percentuale di svalutazione del credito). L'ammontare del credito è riferito per l'82,4% a contributi relativi alle annualità 2007-2017 e per il residuo a contributi dovuti per l'anno 2018. Con riguardo alle annualità contributive 2007-2015, sono in corso le azioni di recupero tramite riscossione coattiva e a breve sarà avviata la riscossione coattiva per le annualità 2016 e 2017.

Ai fini della valorizzazione del fondo è stato analizzato l'andamento dei crediti relativo a ciascuna annualità, così come specificato nei criteri di valutazione, e delle azioni poste in essere per la riscossione coattiva. Partendo dal credito di generazione 2014, è stato costruito il numero indice di svalutazione tenendo conto della misura del credito residuo al termine di ogni annualità fino al 2018. Sono state, pertanto, applicate le seguenti percentuali di svalutazione in funzione dell'anzianità del credito come indicato nella tabella che segue:

Anzianità del credito	% di svalutazione
1 anno	51%
2 anni	76%
3 anni	82%
4 anni	84%
5 anni	100%



Andamento dei contributi residui 2007 / 2017 - Intermediari

	Credito 2007-2013	Credito 2014	Credito 2015	Credito 2016	Credito 2017	Credito 2018	Totale crediti
Residuo al 31.12.2007	105.457,00						105.457,00
Residuo al 31.12.2008	294.370,47						294.370,47
Residuo al 31.12.2009	599.308,47						599.308,47
Residuo al 31.12.2010	750.354,87						750.354,87
Residuo al 31.12.2011	916.845,40						916.845,40
Residuo al 31.12.2012	1.392.676,00						1.392.676,00
Residuo al 31.12.2013	1.529.368,05						1.529.368,05
(totale accertato al 31.12.2014)		7.789.436,90					
Residuo al 31.12.2014	1.323.837,00	451.969,00					1.775.806,00
(totale accertato al 31.12.2015)		51%	7.988.744,00				
Residuo al 31.12.2015	1.126.756,00	304.323,00	891.542,00				2.322.621,00
(totale accertato al 31.12.2016)		76%		7.089.927,37			
Residuo al 31.12.2016	995.490,66	279.166,00	300.484,00	603.986,00			2.179.126,66
(totale accertato al 31.12.2017)		82%			6.906.951,00		
Residuo al 31.12.2017	954.426,00	272.808,00	300.484,00	226.511,00	404.724,00		2.158.953,00
(totale accertato al 31.12.2018)		84%				6.674.506,00	
Residuo al 31.12.2018	921.688,00	230.031,00	232.620,00	205.252,00	157.022,00	373.767,00	2.120.380,00
% di svalutazione	100%	84%	82%	76%	51%		73%
Importo a Fondo svalutazione crediti	921.688,00	193.226,04	190.748,40	155.991,52	80.081,22	-	1.541.735,18
Crediti verso intermediari al 31.12.2018 (Residuo al 31.12.2018 - Fondo svalutazione crediti)							578.644,82

- *crediti verso periti*: nel corso dell'esercizio 2018 è stata avviata la riscossione coattiva per il recupero dei contributi di vigilanza a carico dei periti relativi alle annualità 2008-2012. Considerato che per le modifiche legislative intervenute² non sussistono le condizioni per la riassegnazione all'IVASS dei predetti contributi, il credito rilevato lo scorso anno di 146 mila euro è stato eliminato con compensazione del relativo fondo svalutazione di pari importo (credito svalutato al 100%);
- *crediti diversi*: come anticipato lo scorso esercizio, in considerazione della modifica della rappresentazione in bilancio del TFR (valorizzato nell'avanzo di amministrazione vincolato della situazione amministrativa e fra i debiti di Stato Patrimoniale), si è provveduto al riaccertamento del credito – e del debito equivalente - di 1,5 milioni di euro, relativo alla quota TFR 2016³; i crediti residui si riferiscono agli interessi attivi maturati sul conto corrente di tesoreria nell'esercizio 2018, accreditati nei primi giorni del 2019⁴;
- *crediti per servizi c/terzi*: l'importo di 26 mila euro si riferisce a ritenute da versare.

² Ai sensi del previgente art. 337 del CAP, i contributi a carico dei periti erano versati ad apposita unità previsionale di base dello stato di previsione dell'entrata del bilancio dello Stato, per essere riassegnati con decreto del Ministro dell'economia e delle finanze allo stato di previsione del Ministero dello sviluppo economico, ai fini della successiva attribuzione all'ISVAP. Le modifiche legislative, intervenute successivamente (art. 2, comma 615 e ss. della Legge Finanziaria 2008), avevano stabilito, a decorrere dal 2008, la non riassegnazione delle risorse versate al bilancio dello Stato ai sensi dell'art. 337 del Codice e l'istituzione di un apposito fondo su cui far confluire le somme riassegnabili. Nel 2012, dopo aver effettuato dei rimborsi parziali a favore dell'Istituto, il Ministero ha manifestato l'indisponibilità a dar luogo ad ulteriori rimborsi ritenendo che non esisteva più un legame automatico di necessaria corrispondenza fra somme affluite annualmente all'entrata del bilancio dello Stato ai sensi delle richiamate disposizioni e somme effettivamente riassegnabili e utilizzabili per la specifica destinazione normativamente prevista.

³ La scrittura in entrata e uscita dell'importo di 1,5 milioni di euro aveva lo scopo di trasferire nel sottoconto vincolato di tesoreria la quota TFR dell'anno.

⁴ Con DM del 9 giugno 2016, n. 50707, il tasso di interesse lordo riconosciuto sul deposito è pari allo 0,001%.



3.3 Disponibilità

Le disponibilità, pari a 37,7 milioni di euro si riferiscono esclusivamente alle disponibilità liquide dell'Istituto nella Tesoreria Unica accesa presso Banca d'Italia.

3.4 Ratei e risconti attivi

Nell'esercizio non si sono rilevate partite inerenti i ratei attivi; i risconti attivi, pari a 338 mila euro, riferiti essenzialmente a spese per servizi informatici, comprendono il valore del magazzino al 31 dicembre 2018 (20,4 mila euro).

3.5 Patrimonio netto

Il patrimonio netto, pari a 12,7 milioni di euro, corrisponde alla somma degli utili degli esercizi precedenti (8,7 milioni di euro) e dell'utile di esercizio 2018 (3,9 milioni di euro).

PATRIMONIO NETTO	2017	2018	VAR %
Utili esercizi precedenti	17.172.305,73	8.739.464,34	-49,1%
Utile (perdita) d'esercizio	-8.432.841,39	3.943.071,57	-146,8%
Totale	8.739.464,34	12.682.535,91	45,1%

3.6 Fondi per rischi e oneri

I fondi per rischi e oneri al 31 dicembre 2018 si riferiscono esclusivamente al fondo giudizi pendenti, pari alla stima delle passività potenziali probabili (377 mila euro). Le passività possibili legate al contenzioso in essere per ragioni prudenziali sono state accantonate in un fondo presente nel rendiconto finanziario (cfr. pag. 12).

3.7 Debiti

I debiti, pari a complessivi 25,9 milioni di euro, sono rappresentati dalle seguenti voci:

Debiti	2017		2018		Var. %
	Importo	Comp.%	Importo	Comp.%	
Debiti di Funzionamento	2.713.198,76	9,1	2.493.507,63	9,7	-8,1
Progetto per Iniziative a favore dei consumatori nel settore RCA	423.864,00	1,4	64.012,80	0,2	-84,9
Debiti Diversi	2.832.928,78	9,6	1.172.754,90	4,5	-58,6
Debiti per Servizi c/Terzi	2.141.927,86	7,2	71.799,01	0,3	-96,6
Debiti per T.F.R.	21.548.216,67	72,7	22.120.060,85	85,3	2,7
Totale	29.660.136,07	100,0	25.922.135,19	100,0	-12,6

Nel dettaglio:

- *debiti di funzionamento* si riferiscono in gran parte a debiti verso fornitori;
- *progetti per iniziative a favore dei consumatori nel settore RCA*, per complessivi 64 mila di euro, si riferiscono al valore residuale delle disponibilità relative alla Convenzione MISE 2013 destinate alla copertura degli oneri forfettari riconosciuti all'IVASS a conclusione dell'intero progetto;
- *debiti diversi* comprendono il contributo 2018 di 560 mila euro ancora dovuto a CONSAP per la gestione del Centro Informazione e l'importo del canone di locazione relativo al mese di dicembre di 233 mila euro. La variazione in diminuzione di 1,5 milioni di euro, come già indicato, si riferisce alla eliminazione della quota TFR del 2016;
- *debiti per servizi c/terzi*, si riferiscono a debiti per ritenute fiscali e previdenziali. La variazione in diminuzione è correlata al pagamento entro l'anno delle ritenute previdenziali e fiscali relative agli emolumenti del mese di dicembre che invece nell'esercizio 2017 era avvenuto a gennaio 2018;



- *debiti per TFR* rappresentano l'ammontare dell'accantonamento TFR dei dipendenti alla chiusura dell'esercizio 2018, comprensivo dell'accantonamento e della rivalutazione dell'anno.

3.8 Ratei e risconti passivi

I ratei passivi si riferiscono principalmente al rateo 2018 della polizza infortuni con decorrenza da 1° settembre 2018, liquidata a febbraio 2019.

4. COMMENTO ALLE VOCI DEL CONTO ECONOMICO

L'esercizio 2018 evidenzia un utile di 3,9 milioni di euro a fronte di una perdita dell'esercizio precedente di 8,4 milioni di euro.

CONTO ECONOMICO	2017	2018	Var. Assoluta	Var. %
A - CONTRIBUTI DI VIGILANZA	50.781.852,97	61.844.209,18	11.062.356,21	21,8
B - ALTRI PROVENTI	564.417,21	1.668.525,61	1.104.108,40	195,6
C - ONERI GESTIONE CORRENTE	-56.355.836,26	-56.004.201,79	351.634,47	-0,6
D - RETTIFICHE DI VALORI ED ACCANTONAMENTI	-601.328,53	-719.628,07	-118.299,54	19,7
E - PROVENTI ED ONERI FINANZIARI	84,92	-331,96	-416,88	-490,9
F - ONERI TRIBUTARI	-2.846.304,54	-2.901.656,44	-55.351,90	1,9
G - PROVENTI E ONERI STRAORDINARI	24.272,84	56.155,04	31.882,20	131,3
Utile (Perdita) d'esercizio	-8.432.841,39	3.943.071,57	12.375.912,96	-146,8

Il risultato d'esercizio pari a 3.943.071,57 euro verrà destinato ad una "Riserva" di Patrimonio Netto in cui confluirà, altresì, la voce evidenziata nello Stato Patrimoniale "Utili esercizi precedenti" pari a 8.739.464,34 euro, che potrà essere utilizzata per la copertura di eventuali perdite d'esercizio future.

4.1 Contributi di vigilanza

Le entrate dell'Istituto sono rappresentate prevalentemente dai contributi di vigilanza che le imprese e gli intermediari di assicurazione versano ai sensi degli artt. 335 e 336 del Codice delle Assicurazioni Private. Nell'anno 2018 i contributi accertati ammontano a 61,8 milioni di euro, con un incremento di 11 milioni di euro rispetto all'esercizio precedente.

CONTRIBUTI DI VIGILANZA	Importo		Var. Assoluta	Var. %
	2017	2018		
Contributo Vigilanza sull'attività di ass. e riass.	43.874.901,97	55.169.703,18	11.294.801,21	25,7
Contributo Vigilanza intermediari	6.906.951,00	6.674.506,00	-232.445,00	-3,4
Totale	50.781.852,97	61.844.209,18	11.062.356,21	21,8

L'incremento dell'ammontare del contributo a carico dei soggetti vigilati è da ricondurre alla manovra di riduzione dell'avanzo di amministrazione adottata negli ultimi esercizi che aveva consentito nell'esercizio 2017 di utilizzare l'avanzo accertato nel 2016 (pari a 35,4 milioni di euro) a copertura delle spese, permettendo di ridurre a 43 milioni di euro i contributi a carico delle imprese. Nel 2018, invece, il minor avanzo di amministrazione 2017 (27,3 milioni di euro) ha reso necessario l'incremento delle entrate contributive.



4.2 Altri proventi

ALTRI PROVENTI	Importo		Var. Assoluta	Var. %
	2017	2018		
Recuperi e Rimborsi	564.417,21	1.668.525,61	1.104.108,40	195,6
Totale	564.417,21	1.668.525,61	1.104.108,40	195,6

Gli altri proventi del 2018 comprendono oltre ai 440 mila euro versati dall'Autorità Garante della Concorrenza e del Mercato a titolo di rimborso delle somme versate dall'Istituto negli anni 2011-2012 ai sensi della legge di Stabilità 2010⁵, anche 1 milione di euro versato da Investire SGR a titolo di ristoro per il disagio causato dal protrarsi dei lavori di ristrutturazione dell'immobile ove ha sede l'Istituto. A questi si aggiungono, tra gli altri, 75 mila euro rimborsati da INAIL per indennità temporanea e 25 mila euro versati da CONSAP per rimborso spese di notifica atti sanzionatori.

4.3 Oneri gestione corrente

Gli oneri della gestione corrente ammontano a 56 milioni di euro (- 352 mila euro rispetto all'esercizio precedente) e si riferiscono per il 79,6% a spese per il personale e per il 16,7% a spese per l'acquisto di beni e servizi funzionali all'attività dell'Istituto.

ONERI GESTIONE CORRENTE	2017	2018	Comp. %	Var. Assoluta	Var. %
Spese per gli organi dell'Istituto	644.466,53	650.154,44	1,2%	5.687,91	0,9
Spese per il personale	43.501.390,76	44.582.286,53	79,6%	1.080.895,77	2,5
Spese per l'acquisto dei beni di consumo e servizi	10.284.614,51	9.340.446,51	16,7%	-944.168,00	-9,2
Altri Oneri	1.925.364,46	1.431.314,31	2,6%	-494.050,15	-25,7
Totale	56.355.836,26	56.004.201,79	100,0%	-351.634,47	-0,6

Le spese per gli **Organi dell'Istituto** comprendono gli oneri sostenuti dall'IVASS per indennità di carica, oneri previdenziali e assistenziali e rimborso spese di missione relativi ai due Consiglieri nominati con effetto dal 1° gennaio 2013. Il Presidente dell'IVASS non percepisce alcuna indennità dall'Istituto in quanto Direttore Generale di Banca d'Italia. Il modesto incremento è correlato all'incremento delle spese per missioni dei Consiglieri in considerazione del forte impegno nei vari consessi internazionali a cui l'IVASS partecipa.

Le spese per il **personale**, pari a 44,6 milioni di euro, comprendono le seguenti voci:

SPESE PER IL PERSONALE	2017	Comp. %	2018	Comp. %	Var. assoluta	Var. %
Retribuzioni Personale Dipendente	29.046.269,88	66,8	29.647.281,03	66,5	601.011,15	2,1%
Buoni pasto Dipendenti	383.931,47	0,9	364.125,38	0,8	-19.806,09	-5,2%
Oneri Prev. li, Ass. li e ass. ivi Dipendenti	8.735.509,83	20,1	9.090.014,02	20,4	354.504,19	4,1%
Contrib. annui Assist. Sanitaria	1.151.655,00	2,6	1.240.568,28	2,8	88.913,28	7,7%
Long term Care	70.937,14	0,2	69.599,93	0,2	-1.337,21	-1,9%
TFR (q.ta previdenza integrativa)	691.789,05	1,6	664.618,33	1,5	-27.170,72	-3,9%
Previdenza complementare dipendenti	1.520.377,30	3,5	1.602.874,02	3,6	82.496,72	5,4%
Compensi per lavoro straordinario	195.486,02	0,4	172.795,56	0,4	-22.690,46	-11,6%
Quota TFR dell'anno	1.705.435,07	3,9	1.730.409,98	3,9	24.974,91	1,5%
Totale	43.501.390,76	100,0	44.582.286,53	100,0	1.080.895,77	2,5%

Il personale in servizio al 31 dicembre 2018 è composto da 365 unità di cui 13 con contratto a tempo determinato (370 unità al 31 dicembre 2017 di cui 15 con contratto a

⁵ A partire dall'esercizio 2014, ai sensi dell'art. 1, comma 414, della Legge di Stabilità 2014, l'Autorità Antitrust ha iniziato a restituire all'Istituto le somme versate negli anni 2010-2012 ai sensi della legge n. 191/2009 (complessivamente pari a 6,6 milioni di euro): 2,2 milioni di euro nell'esercizio 2014 (a titolo di restituzione delle somme ricevute nel 2010) e il valore residuo (4,4 milioni di euro negli anni 2011-2012) nelle 10 annualità successive.



tempo determinato). Ulteriori informazioni sul personale dell'IVASS sono fornite nella Relazione sulla gestione.

Il livello delle spese per il personale è sostanzialmente stabile rispetto all'esercizio 2017 pur tenuto conto dell'entrata a regime della riforma dell'inquadramento giuridico ed economico del personale avviata a maggio 2016.

Le spese per l'acquisto di beni di consumo e servizi registrano un decremento del 9,2% attestandosi complessivamente a 9,3 milioni di euro.

Beni di consumo e servizi	2017	2018	Comp. %	Var. Assoluta	Var. %
Missioni interno ed estero	1.735.810,22	1.663.375,63	17,8	- 72.434,59	-4,2%
Canoni di locazione	2.470.944,40	2.278.383,96	24,4	- 192.560,44	-7,8%
Assistenza/manutenzione IT	2.525.327,79	2.865.126,09	30,7	339.798,30	13,5%
Facility M./Sorveglianza/Archivio	861.099,77	503.135,34	5,4	- 357.964,43	-41,6%
Lavoro interinale	676.047,90	555.936,39	6,0	- 120.111,51	-17,8%
Altro	2.015.384,43	1.474.489,10	15,8	- 540.895,33	-26,8%
Totale	10.284.614,51	9.340.446,51	100,0	- 944.168,00	-9,2%

Nella categoria di spesa "missioni interno ed estero" sono comprese oltre alle spese per la biglietteria/alberghi/pasti anche le indennità corrisposte al personale incaricato (40% dell'intera voce). Il decremento della spesa è correlato essenzialmente alle minori spese per biglietteria aerea e ferroviaria, alberghi e pasti per missioni in Italia e all'estero.

Le spese per l'assistenza e la manutenzione IT comprendono gli oneri riconosciuti a Banca d'Italia per i servizi resi ai fini della realizzazione di progetti IT.

La riduzione delle spese relative al Facility Management, Sorveglianza e archivi esterni tiene conto dei minori oneri per servizi di archiviazione e data entry riferiti al Registro Unico degli intermediari (nel corso del 2018 il servizio di data entry è stato svolto da 3 risorse anziché da 6 come nel 2017 per l'avvio del PDF dinamico) e del pagamento parziale degli oneri relativi ai Facility Management dell'esercizio 2018.

Gli **altri oneri**, pari a 1,4 milioni di euro, sono costituiti dalle seguenti voci:

ALTRI ONERI	2017		2018		Var. %
	Importo	Comp.%	Importo	Comp.%	
Quote EIOPA	590.283,67	30,7	624.105,91	43,6	5,7
Altre q.te iscrizione Organismi naz.li e inter.li	99.538,45	5,2	101.197,21	7,1	1,7
Spese per Trasferimenti	1.175.910,36	61,1	560.000,00	39,1	-52,4
Restituzioni e rimborsi diversi	59.631,98	3,1	146.011,19	10,2	144,9
Totale	1.925.364,46	100,0	1.431.314,31	100,0	-25,7

Le spese per trasferimenti si riferiscono al contributo dovuto a CONSAP per la gestione del Centro di Informazione nell'esercizio 2018. I rimborsi diversi comprendono il riconoscimento di rimborsi di spese legali sostenute in relazione ad alcuni procedimenti giudiziari.

4.4 Rettifiche di valori e accantonamenti

Considerati i modesti acquisti di beni mobili, attrezzature non informatiche, hardware e software l'ammontare complessivo degli ammortamenti 2018 registra un decremento medio del 23,2% rispetto all'esercizio precedente.



RETTIFICHE DI VALORI ED ACCANTONAMENTI	2017	2018	Var. Assoluta	Var. %
Ammortamento beni mobili e arredi	3.742,68	8.210,50	4.467,82	119,4%
Ammortamento impianti e attrezz. non informatiche	4.131,37	3.405,53	-725,84	-17,6%
Ammortamento Hardware	153.757,68	92.738,62	-61.019,06	-39,7%
Ammortamento Software	178.574,94	156.831,75	-21.743,19	-12,2%
Accantonamento ad altri fondi	261.121,86	458.441,67	197.319,81	75,6%
Totale	601.328,53	719.628,07	118.299,54	19,7%

L'accantonamento ad altri fondi comprende la quota di accantonamento dell'anno al fondo svalutazione crediti (82 mila euro) e al fondo giudizi pendenti (377 mila euro).

4.5 Proventi e oneri finanziari

PROVENTI E ONERI FINANZIARI	2017	2018	Var. Assoluta	Var. %
Proventi finanziari	267,95	112,61	-155,34	-58,0%
Oneri finanziari	-183,03	-444,57	-261,54	142,9%
Totale	84,92	-331,96	-416,88	-490,9%

Per effetto del passaggio alla Tesoreria Unica i **proventi finanziari** relativi agli interessi attivi (112,61 euro) risultano insufficienti a coprire gli oneri finanziari dell'anno relativi a commissioni bancarie per operazioni allo sportello (bonifici esteri, emissioni assegni circolari, vaglia ecc.).

4.6 Oneri tributari

Gli oneri tributari dell'anno, complessivamente di 2,9 milioni di euro, si riferiscono in gran parte all'IRAP (2,6 milioni di euro) e alla TARI (172 mila euro).

4.7 Proventi e oneri straordinari

PROVENTI E ONERI STRAORDINARI	2017	2018	Var. Assoluta	Var. %
Proventi straordinari	239.931,61	88.665,04	-151.266,57	-63,0%
Oneri straordinari	-189.651,12	-32.510,00	157.141,12	-82,9%
Minusvalenze patrimoniali	-26.007,65	0,00	26.007,65	-100,0%
Totale	24.272,84	56.155,04	31.882,20	131,3%

I **proventi straordinari** sono costituiti esclusivamente da insussistenze del passivo, derivanti dal riaccertamento di residui passivi per i quali non esiste più la ragione di debito.

Gli **oneri straordinari** si riferiscono principalmente a insussistenze dell'attivo per annullamento di crediti verso intermediari cancellati dal Registro.



5. COMMENTO ALLA SITUAZIONE AMMINISTRATIVA E AL RENDICONTO FINANZIARIO

5.1 L'avanzo di amministrazione

FONDO CASSA AL 1° GENNAIO 2018	35.225.999,74
+ INCASSI COMPETENZA	78.132.170,47
+ INCASSI RESIDUI	399.030,21
- PAGAMENTI COMPETENZA	68.597.443,26
- PAGAMENTI RESIDUI	7.407.506,84
FONDO CASSA AL 31 DICEMBRE 2018	37.752.250,32
+ RESIDUI ATTIVI	2.146.560,50
- RESIDUI PASSIVI	7.808.047,64
AVANZO (+) o DISAVANZO (-)	32.090.763,18

La situazione amministrativa al 31 dicembre 2018 evidenzia un avanzo di amministrazione di 32,1 milioni di euro, che tiene conto della dinamica degli incassi e pagamenti e delle operazioni di riaccertamento dei residui attivi e passivi realizzate nell'esercizio.

AVANZO DI AMMINISTRAZIONE	2017	2018	Variazione
Avanzo disponibile	3.418.907,81	4.310.532,29	891.624,48
Avanzo vincolato, di cui:	23.924.128,63	27.780.230,89	3.856.102,26
- Fondo TFR dipendenti	21.548.216,67	22.120.060,85	571.844,18
- Fondi per Rischi e Oneri	2.005.850,78	5.596.157,24	3.590.306,46
- Capitoli di spesa per progetti speciali	370.061,18	64.012,80	-306.048,38
Avanzo di amministrazione dell'esercizio	27.343.036,44	32.090.763,18	4.747.726,74

L'incremento dell'avanzo rispetto all'esercizio precedente (+ 4,7 milioni di euro) è da ricondurre all'aumento dei fondi coperti da avanzo vincolato (+ 3,8 milioni di euro) - con particolare riguardo al fondo giudizi pendenti (+ 3,6 milioni di euro) e al fondo TFR dei dipendenti (+ 572 mila euro) - e dell'avanzo disponibile (+ 0,9 milioni di euro).

Si precisa che i Fondi per rischi e oneri comprendono il "fondo giudizi pendenti" per 4 milioni di euro e il "fondo svalutazione crediti" per 1,5 milioni di euro; l'importo relativo ai capitoli di spesa per progetti speciali è relativo al valore residuo al 31 dicembre 2018 delle disponibilità vincolate alle iniziative a favore dei consumatori nel settore RC Auto di cui alla Convenzione con il MISE del 29 maggio 2013.

5.2 Le entrate

Le entrate accertate dall'Istituto nel corso del 2018 sono state 63,5 milioni di euro al netto delle partite di giro. La tabella che segue riepiloga le variazioni fra entrate stanziare e accertate e la percentuale di composizione delle entrate accertate nel 2018.



ENTRATE 2018	STANZIATO	ACCERTATO	Variazione	Comp. %
ENTRATE CONTRIBUTIVE	61.760.648,98	61.844.209,18	83.560,20	78,75
ENTRATE NON CONTRIBUTIVE	1.595.000,00	1.668.638,22	73.638,22	2,12
ENTRATE PER ALIENAZIONE DI B. PATR., RISCOS. DI CREDITI E REALIZZO VAL. MOB.	600.000,00	0,00	- 600.000,00	0,00
TOTALE AL NETTO DELLE PARTITE DI GIRO	63.955.648,98	63.512.847,40	- 442.801,58	80,88
PARTITE DI GIRO	15.800.000,00	15.015.069,50	- 784.930,50	19,12
UTILIZZO AVANZO DI AMMINISTRAZIONE 2017	6.938.224,59			
TOTALE	86.693.873,57	78.527.916,90	- 8.165.956,67	100,00

Segue il confronto fra le entrate accertate nell'esercizio e quelle nell'esercizio precedente.

ENTRATE ACCERTATE	2017	2018	Variazione	Var. %
010101 - CONTRIBUTO DI VIGILANZA SULL'ATTIVITÀ DI ASS. E RIASS.	43.874.901,97	55.169.703,18	11.294.801,21	25,74
010102 - CONTRIBUTO DI VIGILANZA SUGLI INTERMEDIARI	6.906.951,00	6.674.506,00	- 232.445,00	-3,37
ENTRATE CONTRIBUTIVE	50.781.852,97	61.844.209,18	11.062.356,21	21,78
010201 - RECUPERI E RIMBORSI	124.417,21	1.228.525,61	1.104.108,40	887,42
010202 - INTERESSI ATTIVI	267,95	112,61	- 155,34	-57,97
010203 - ALTRE ENTRATE NON CONTRIBUTIVE	440.000,00	440.000,00	-	0,00
ENTRATE NON CONTRIBUTIVE	564.685,16	1.668.638,22	1.103.953,06	195,50
020401 - RISCOSSIONE CREDITI DIVERSI	22.476,36	0,00	- 22.476,36	-100,00
ENTRATE PER ALIENAZIONE DI B. PATR., RISCOS. DI CREDITI E REALIZZO VAL. MOB.	22.476,36	0,00	- 22.476,36	-100,00
Totale	51.369.014,49	63.512.847,40	12.143.832,91	23,64

Le maggiori entrate contributive, pari a 61,8 milioni di euro (50,8 milioni di euro nel 2017), come già anticipato, tengono conto del minor avanzo di amministrazione dell'esercizio 2017 portato a pareggio del bilancio.

Le entrate non contributive comprendono, come già anticipato: 1 milione di euro corrisposto dal proprietario della sede a titolo di ristoro per il disagio causato dai lavori di ristrutturazione dell'immobile; 440 mila euro versati dall'Autorità Garante della Concorrenza e del Mercato ai sensi dell'art. 1, comma 414 della Legge di Stabilità 2014 e fra l'altro, 75 mila euro di rimborsi da INAIL per indennità temporanee malattia, e 25 mila euro versati da CONSAP per rimborso spese di notifica atti sanzionatori.

I residui attivi rappresentativi di entrate accertate e non incassate (prevalentemente riferiti a contributi non riscossi da intermediari) evidenziano una consistenza al 31 dicembre 2018 di 2,1 milioni di euro, di cui il 35,5% relativo agli esercizi 2016-2018, il 47,7% agli esercizi 2011-2015 e il 16,7% agli esercizi 2007-2010.

**Residui attivi**

(composizione % per anno di generazione)

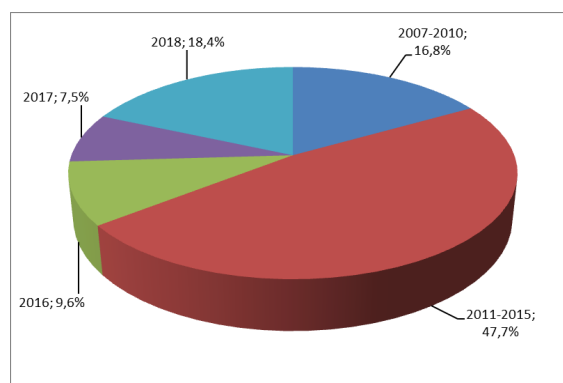
**5.3 Le uscite**

Le uscite complessive dell'esercizio 2018 con l'esclusione delle partite di giro ammontano a 59,9 milioni di euro.

USCITE 2018	STANZIATO	IMPEGNATO	Variazione	Comp. %
ORGANI DELL'AUTORITA'	697.000,00	650.798,71	-46.201,29	0,87
SPESE PER IL PERSONALE	49.248.904,82	46.395.314,60	-2.853.590,22	61,88
ACQUISIZIONE DI BENI DI CONSUMO E SERVIZI	9.610.924,00	7.878.685,86	-1.732.238,14	10,51
USCITE DIVERSE	4.430.500,00	4.197.554,13	-232.945,87	5,60
RESTITUZIONI RIMBORSI E ALTRE USCITE	5.810.883,57	145.446,02	-5.665.437,55	0,19
TOTALE USCITE CORRENTI	69.798.212,39	59.267.799,32	-10.530.413,07	79,05
ACQUISTO IMMOBILIZZAZIONI	89.000,00	66.065,63	-22.934,37	0,09
CONCESSIONI CREDITI E ACQUISTO VALORI MOB.	1.006.661,18	625.892,13	-380.769,05	0,83
TOTALE USCITE IN CONTO CAPITALE	1.095.661,18	691.957,76	-403.703,42	0,92
TOTALE USCITE AL NETTO DELLE PARTITE DI GIRO	70.893.873,57	59.959.757,08	-10.934.116,49	79,97
PARTITE DI GIRO	15.800.000,00	15.015.069,50	-784.930,50	20,03
TOTALE	86.693.873,57	74.974.826,58	-11.719.046,99	100,00

Le minori "Spese per il personale" si riferiscono in gran parte alla quota del TFR dell'anno (1,7 milioni di euro) che confluisce nel relativo Fondo valorizzato nell'avanzo vincolato.

L'economia di spesa per la categoria "restituzioni, rimborsi e altre uscite" si riferisce, invece, agli importi stanziati in bilancio per Fondo giudizi pendenti (4 milioni di euro) – al fine di garantire la necessaria disponibilità di cassa a fronte del possibile verificarsi degli eventi - e per Fondo Svalutazione crediti (1,6 milioni di euro) e confluisce nell'Avanzo vincolato per "Fondi per rischi e oneri", destinato alla copertura delle analoghe uscite del bilancio 2019.

La tabella che segue pone a confronto le uscite impegnate nell'esercizio e quelle nell'esercizio precedente.



USCITE	2017	2018	Variazione	Var. %
ORGANI DELL'AUTORITA'	697.650,99	650.798,71	-46.852,3	-6,7
SPESE PER IL PERSONALE	44.887.182,14	46.395.314,60	1.508.132,5	3,4
ACQUISIZIONE DI BENI DI CONSUMO E SERVIZI	8.077.473,58	7.878.685,86	-198.787,7	-2,5
USCITE DIVERSE E STRAORDINARIE	4.304.070,87	4.197.554,13	-106.516,7	-2,5
RESTITUZIONI RIMBORSI E ALTRE USCITE	1.126.546,21	145.446,02	-981.100,2	-87,1
TOTALE USCITE CORRENTI	59.092.923,79	59.267.799,32	174.875,5	0,3
ACQUISTO IMMOBILIZZAZIONI	13.936,49	66.065,63	52.129,1	374,0
CONCESSIONE CREDITO E ACQUISTO VALORI MOB.	708.932,40	625.892,13	-83.040,3	-11,7
TOTALE USCITE IN CONTO CAPITALE	722.868,89	691.957,76	-30.911,1	-4,3
TOTALE	59.815.792,68	59.959.757,08	143.964,4	0,2

Le uscite impegnate nel 2018 si mantengono sostanzialmente invariate rispetto all'esercizio precedente (+0,2% rispetto al 2017) e sono costituite quasi esclusivamente da uscite correnti.

Più in particolare, la **spesa per il personale** è composta dalle seguenti voci:

Somme Impegnate	2017	Comp. %	2018	Comp. %	Variazione
010201 - RETRIBUZIONI E ONERI ACCESSORI PER IL PERSONALE DI RUOLO	30.345.707,57	67,6	30.211.368,25	65,1	-134.339,3
010202 - ONERI PREVIDENZIALI E ASSISTENZIALI PER IL PERSONALE DI RUOLO	7.767.681,55	17,3	8.049.679,98	17,4	281.998,4
010203 - ALTRE USCITE PER IL PERSONALE	4.439.994,71	9,9	4.774.140,52	10,3	334.145,8
010204 - COMPENSI PER LAVORO STRAORDINARIO	195.486,02	0,4	172.795,56	0,4	-22.690,5
010205 - ACCANTONAMENTO TFR	22.476,36	0,1	1.158.565,80	2,5	1.136.089,4
010206 - ASSICURAZIONI RELATIVE AL PERSONALE	164.431,80	0,4	164.891,64	0,4	459,8
010207 - ACCERTAMENTI SANITARI	5.410,78	0,0	7.377,75	0,0	1.967,0
010208 - INDENNITÀ E RIMBORSI PER MISSIONI ALL'INTERNO	1.234.964,59	2,8	1.290.492,25	2,8	55.527,7
010209 - INDENNITÀ E RIMBORSI PER MISSIONI ALL'ESTERO	474.922,11	1,1	411.683,21	0,9	-63.238,9
010210 - AGGIORNAMENTO PROFESSIONALE	236.106,65	0,5	154.319,64	0,3	-81.787,0
Totale	44.887.182,14	100,0	46.395.314,60	100,0	1.508.132,5

La variazione più significativa riguarda l'accantonamento TFR (+1,1 milioni di euro), riferito esclusivamente alle quote del TFR erogate nell'anno per anticipazioni e per liquidazioni al personale in quiescenza.

Le **spese per l'acquisizione di beni e servizi** riguardano le seguenti tipologie di spesa:



Somme impegnate	2017	Comp. %	2018	Comp. %	Variazione	Variazione %
010301 - CANONI DI LOCAZIONE E ONERI ACCESSORI	2.500.000,00	35,7	2.770.408,28	35,2	270.408,3	10,8
010302 - UTENZE	484.557,41	6,0	455.944,02	5,8	-28.613,4	-5,9
010303 - MANUTENZIONE ORDINARIA BENI MOBILI E IMMOBILI	26.000,00	0,3	2.079,60	0,0	-23.920,4	-92,0
010304 - ACQUISTO DI BENI DI CONSUMO	71.873,61	0,9	77.383,97	1,0	5.510,4	7,7
010306 - NOLEGGIO, MANUTENZIONE E ASSISTENZA PRODOTTI HARDWARE E SOFTWARE	2.418.259,71	29,9	2.621.819,20	33,3	203.559,5	8,4
010307 - SELEZIONE DEL PERSONALE	20.205,12	0,3	-	0,0	-20.205,1	-100,0
010308 - CONSULENZE E COLLABORAZIONI	260.155,69	3,2	224.538,69	2,8	-35.617,0	-13,7
010309 - ORGANIZZAZIONE E PARTECIPAZIONE A CONGRESSI, CONVEGNI E ALTRE MANIFESTAZIONI	30.308,70	0,4	32.246,50	0,4	1.937,8	6,4
010310 - PRESTAZIONI DI ALTRI SERVIZI	2.169.094,41	26,9	1.613.457,05	20,5	-555.637,4	-25,6
010311 - SPESE DI RAPPRESENTANZA	66.377,60	0,8	50.033,37	0,6	-16.344,2	-24,6
010312 - SERVIZI DI PUBBLICITÀ LEGALE	22.811,64	0,3	20.991,78	0,3	-1.819,9	-8,0
010313 - TRADUZIONI E PUBBLICAZIONI	7.829,69	0,1	9.783,40	0,1	1.953,7	25,0
TOTALE	8.077.473,58	100,0	7.878.685,86	100,0	-198.787,7	-2,5

Le variazioni più consistenti si riferiscono a:

- canoni di locazione (+ 270 mila euro). L'incremento tiene conto dell'aumento degli oneri accessori stanziati e impegnati che comprendono, a partire dall'esercizio 2018, anche le spese di facility management e di manutenzione dell'immobile che nell'esercizio 2017 erano imputate rispettivamente nei capitoli prestazioni di altri servizi e manutenzione ordinaria beni mobili e immobili, in parte compensato dal minor canone di locazione per il periodo gennaio-ottobre in considerazione dei lavori di ristrutturazione dell'immobile;
- noleggio, manutenzione e assistenza di prodotti hw e sw (+203 mila euro) che comprendono le spese per servizi IT resi da Banca d'Italia per la realizzazione di progetti infrastrutturali informatici;
- prestazioni di altri servizi (-556 mila euro), che tengono conto, principalmente oltre che del trasferimento nei canoni di locazione della spesa 2018 per facility management (- 460 mila euro) anche di minori spese relative al servizio di archivio esterno e data entry per il registro degli intermediari (-65 mila euro).

Le uscite diverse si riferiscono alle seguenti tipologie di spesa:

Somme impegnate	2017	Comp. %	2018	Comp. %	Variazione	Variazione %
010401 - ONERI TRIBUTARI E FINANZIARI	3.001.493,57	69,7	2.912.251,01	69,4	-89.242,6	-3,0
010402 - QUOTE DI ISCRIZIONE A ORGANISMI NAZIONALI ED INTERNAZIONALI	689.822,12	16,0	725.303,12	17,3	35.481,0	5,1
010404 - TRASFERIMENTI AD ALTRE AUTORITÀ	612.755,18	14,2	560.000,00	13,3	-52.755,2	-8,6
TOTALE	4.304.070,87	100,0	4.197.554,13	100,0	-106.516,7	-2,5

Gli oneri tributari riguardano in gran parte l'IRAP (2,6 milioni euro).

Le quote di partecipazione ad organismi nazionali e internazionali comprendono, in misura prevalente, le quote annue dovute a EIOPA e IAIS.

I trasferimenti ad altre Autorità si riferiscono al contributo dovuto a CONSAP nel 2018 per la gestione del Centro di Informazione.

Le somme impegnate per "restituzioni, rimborsi e altre uscite" si riferiscono alle spese legali liquidate nel 2018.

Il fondo TFR nel 2018 non è stato valorizzato tra gli impegni a seguito del cambio di rappresentazione.



Somme impegnate	2017	Comp. %	2018	Comp. %	Variazione	Variazione %
010505 - RESTITUZIONI E RIMBORSI DIVERSI	86.389,92	7,7%	145.446,02	100%	59.056,1	68,4
010509 - FONDO TFR DIPENDENTI	1.040.156,29	92,3%	0,00	0%	-1.040.156,3	-100,0
TOTALE	1.126.546,21	100,0%	145.446,02	100%	-981.100,2	-87,1

La tabella che segue riepiloga le spese in conto capitale che riguardano, prevalentemente, gli oneri sostenuti per la realizzazione dei progetti previsti dalle Convenzioni stipulate con il MISE nel 2013, 2016 e 2018.

Somme impegnate	2017	Comp. %	2018	Comp. %	Variazione
020602 - ACQUISTO IMPIANTI, ATTREZZATURE E MACCHINE D'UFFICIO NON INFORMATICHE	1.107,83	0,2	69,00	0,0	- 1.038,83
020606 - ACQUISTO APPARECCHIATURE HARDWARE	3.749,54	0,5	3.369,12	0,5	- 380,42
020607 - ACQUISTO SOFTWARE	6.152,46	0,9	16.836,00	2,4	10.683,54
020609 - ACQUISTO MOBILI D'UFFICIO E ARREDI	2.926,66	0,4	45.791,51	6,6	42.864,85
020706 - SPESE PER CONVENZIONI MISE	708.932,40	98,1	625.892,13	90,5	- 83.040,27
TOTALE	722.868,89	100,0	691.957,76	100,0	- 30.911,13

I residui passivi, pari a 7,8 milioni di euro, rappresentativi di uscite impegnate, ma non pagate, sono composti per il 47% da somme ancora da pagare relative all'esercizio 2018, mentre la restante parte è da imputarsi principalmente agli esercizi 2013 e 2014 (42%).

Residui passivi
(composizione % per anno di generazione)

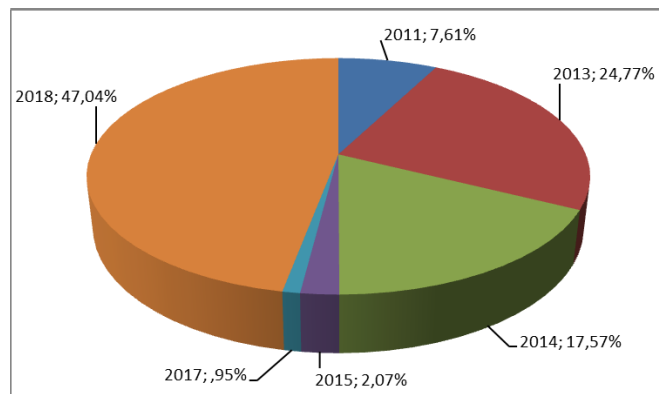

PAGINA BIANCA



ISTITUTO PER LA VIGILANZA SULLE ASSICURAZIONI - IVASS

BILANCIO DI ESERCIZIO 2018

RENDICONTO FINANZIARIO - PROSPETTO DI RIPARTIZIONE DELLE ENTRATE E DELLE USCITE

Parte I ENTRATA

Tit.	Cat.	Cep.	GESTIONE COMPETENZA						GESTIONE DEI RESIDUI ATTIVI											
			PREVISIONI DEFINITIVE			SOMME ACCERTATE			CONSISTENZA AL 01/01			RIMASTI DA RISCOUOTERE			DIFFERENZE	TOTALE INCASSI COMPET. E RESIDUI ATTIVI AL 31/12				
			RISOSSE	RIMASTE DA RISCOUOTERE	TOTALE	DIFFERENZE	CONSISTENZA AL 01/01	RISCIOSI	RIMASTI DA RISCOUOTERE	TOTALE	DIFFERENZE	TOTALE								
			3.418.907,61																	
			AVANZO DI AMMINISTRAZIONE DISPONIBILE APPLICATO																	
			AVANZO DI AMMINISTRAZIONE generato dalle prenotazioni d'impegno trasferite all'esercizio successivo.	0,00																
			AVANZO DI AMMINISTRAZIONE generato da Fondi per Rischi ed Oneri	2.005.850,78																
			AVANZO DI AMMINISTRAZIONE generato da capitoli di spesa per progetti speciali	370.061,18																
			AVANZO DI AMMINISTRAZIONE per TFR	1.143.404,82																
			AVANZO DI AMMINISTRAZIONE APPLICATO	6.938.224,59																
			<i>Totale</i>																	
I			TITOLO I - ENTRATE CORRENTI																	
	1 ^a		ENTRATE CONTRIBUTIVE																	
		10101	CONTRIBUTO DI VIGILANZA SULL'ATTIVITÀ DI ASS. E RIASS.	54.990.648,98	55.169.703,18	0,00	55.169.703,18	-179.054,20	0,00	0,00	0,00	0,00	0,00	0,00	0,00	0,00	0,00	0,00	0,00	0,00
		10102	CONTRIBUTO DI VIGILANZA SUGLI INTERMEDIARI	6.770.000,00	6.300.739,00	373.767,00	6.674.506,00	95.494,00	2.198.953,00	388.635,86	1.746.613,00	1.746.613,00	0,00	23.704,14	6.689.374,86	2.120.380,00	0,00	0,00	0,00	0,00
		10103	CONTRIBUTO DI VIGILANZA SUI PERITI	0,00	0,00	0,00	0,00	0,00	146.430,00	0,00	0,00	0,00	146.430,00	170.134,14	61.659.076,04	2.120.380,00	0,00	0,00	0,00	0,00
			Totale	61.760.648,98	61.470.442,16	373.767,00	61.844.209,16	-83.580,20	2.305.383,00	388.635,86	1.746.613,00	1.746.613,00	0,00	23.704,14	61.659.076,04	2.120.380,00	0,00	0,00	0,00	0,00
	2 ^a		ENTRATE NON CONTRIBUTIVE																	
		10201	RECUPERI E RIMBORSI	1.195.000,00	1.228.525,61	0,00	1.228.525,61	-73.525,61	4.730,26	18,17	0,00	0,00	18,17	4.712,09	1.228.543,78	0,00	0,00	0,00	0,00	0,00
		10202	INTERESSI ATTIVI	0,00	0,00	112,61	112,61	-112,61	177,23	177,23	0,00	0,00	177,23	0,00	177,23	112,61	0,00	0,00	0,00	0,00
		10203	ALTRE ENTRATE NON CONTRIBUTIVE	440.000,00	440.000,00	0,00	440.000,00	0,00	0,00	0,00	0,00	0,00	0,00	0,00	440.000,00	0,00	0,00	0,00	0,00	0,00
			Totale	1.595.000,00	1.668.525,61	112,61	1.668.638,22	-73.638,22	4.907,49	195,40	0,00	0,00	195,40	4.712,09	1.668.721,01	112,61	0,00	0,00	0,00	0,00
			Totale Titolo I	63.355.648,98	63.138.967,79	373.879,61	63.512.847,40	-157.199,42	2.310.290,49	388.831,26	1.746.613,00	1.746.613,00	0,00	23.704,14	63.527.799,05	2.120.492,61	0,00	0,00	0,00	0,00
II			TITOLO II - ENTRATE PER L'ALIENAZIONE DI BENI PATRIMONIALI, RISCOSSIONE DI CREDITI E REALIZZO VALORI MOBILIARI																	
	3 ^a		ALIENAZIONE DI BENI																	
		20301	ALIENAZIONE BENI IMMOBILI	0,00	0,00	0,00	0,00	0,00	0,00	0,00	0,00	0,00	0,00	0,00	0,00	0,00	0,00	0,00	0,00	0,00
		20302	ALIENAZIONE BENI MOBILI	0,00	0,00	0,00	0,00	0,00	0,00	0,00	0,00	0,00	0,00	0,00	0,00	0,00	0,00	0,00	0,00	0,00
			Totale	0,00	0,00	0,00	0,00	0,00	0,00	0,00	0,00	0,00	0,00	0,00	0,00	0,00	0,00	0,00	0,00	0,00

ISTITUTO PER LA VIGILANZA SULLE ASSICURAZIONI - IVASS
BILANCIO DI ESERCIZIO 2018
RENDICONTO FINANZIARIO - PROSPETTO DI RIPARTIZIONE DELLE ENTRATE E DELLE USCITE
Parte I ENTRATA

Tit.	Cat.	Cap.	GESTIONE COMPETENZA						GESTIONE DEI RESIDUI ATTIVI							
			PREVISIONI DEFINITIVE	RISCOSE	RIMASTE DA RISCOUOTERE	TOTALE	DIFFERENZE	CONSISTENZA AL 01/01	RISCOSSI	RIMASTI DA RISCOUOTERE	TOTALE	DIFFERENZE	TOTALE INCASSI COMPET. E RESIDUI	CONSISTENZA DEI RESIDUI ATTIVI AL 31/12		
4 ^a																
				RISCOSSIONE CREDITI E REALIZZO VALORI MOBILIARI												
			20401	0,00	0,00	0,00	0,00	0,00	0,00	1.525.322,15	0,00	0,00	1.525.322,15	0,00	0,00	0,00
			20402	0,00	0,00	0,00	0,00	0,00	0,00	0,00	0,00	0,00	0,00	0,00	0,00	0,00
			20403	0,00	0,00	0,00	0,00	0,00	0,00	0,00	0,00	0,00	0,00	0,00	0,00	0,00
			20404	0,00	0,00	0,00	0,00	0,00	0,00	0,00	0,00	0,00	0,00	0,00	0,00	0,00
			20405	0,00	0,00	0,00	0,00	0,00	0,00	0,00	0,00	0,00	0,00	0,00	0,00	0,00
			600.000,00	0,00	0,00	0,00	0,00	600.000,00	0,00	0,00	0,00	0,00	0,00	0,00	0,00	
			600.000,00	0,00	0,00	0,00	0,00	600.000,00	1.525.322,15	0,00	0,00	1.525.322,15	0,00	0,00	0,00	
			600.000,00	0,00	0,00	0,00	0,00	600.000,00	1.525.322,15	0,00	0,00	1.525.322,15	0,00	0,00	0,00	
			Totale Titolo II													
III			TITOLO III - ENTRATE DERIVANTI DA ACCENSIONE DI PRESTITI													
			ACCENSIONE PRESTITI													
5 ^a			ACCENSIONE MUTUI	0,00	0,00	0,00	0,00	0,00	0,00	0,00	0,00	0,00	0,00	0,00	0,00	0,00
			ACCENSIONE ALTRI DEBITI FINANZIARI	0,00	0,00	0,00	0,00	0,00	0,00	0,00	0,00	0,00	0,00	0,00	0,00	0,00
			Totale													
			Totale Titolo III	0,00	0,00	0,00	0,00	0,00	0,00	0,00	0,00	0,00	0,00	0,00	0,00	0,00
IV			Totale delle Entrate	63.985.646,98	63.136.967,79	373.879,61	63.512.847,40	442.801,58	3.835.612,64	388.831,26	1.746.613,00	2.135.444,26	1.700.168,38	63.527.799,05	2.120.492,61	
			TITOLO IV - PARTITE DI GIRO													
			ENTRATE DERIVANTI DA PARTITE DI GIRO													
			RITENUTE ERARIALI E PREVIDENZIALI SUGLI EMOLUMENTI AGLI ORGANI DELL'AUTORITÀ E SUI COMPENSI PER PRESTAZIONI DIVERSE DA PARTE DI TERZI	1.400.000,00	1.138.937,71	0,00	1.138.937,71	261.062,29	4.819,00	0,00	4.201,07	4.201,07	617,93	1.138.937,71	4.201,07	4.201,07
6 ^a			40602	14.130.000,00	13.774.657,66	21.866,82	13.796.524,48	333.475,52	33.251,23	9.598,95	0,00	9.598,95	23.652,28	13.784.256,61	21.866,82	
			RITENUTE PREVIDENZIALI ASSISTENZIALI ERARIALI E VARIE SUGLI EMOLUMENTI AL PERSONALE													
			40603	270.000,00	79.607,31	0,00	79.607,31	190.392,69	188.771,50	600,00	0,00	600,00	188.171,50	80.207,31	0,00	0,00
			Totale	15.800.000,00	14.983.202,88	21.866,82	15.015.069,50	784.930,50	226.841,73	10.198,95	4.201,07	14.400,02	212.441,71	15.003.401,63	26.067,89	
		Totale Titolo IV	15.800.000,00	14.983.202,88	21.866,82	15.015.069,50	784.930,50	226.841,73	10.198,95	4.201,07	14.400,02	212.441,71	15.003.401,63	26.067,89		



ISTITUTO PER LA VIGILANZA SULLE ASSICURAZIONI - IVASS

BILANCIO DI ESERCIZIO 2018

RENDICONTO FINANZIARIO - PROSPETTO DI RIPARTIZIONE DELLE ENTRATE E DELLE USCITE

Parte I ENTRATA

Tit.	Cat.	Cap.	GESTIONE COMPETENZA				GESTIONE DEI RESIDUI ATTIVI				CONSISTENZA DEI RESIDUI ATTIVI AL 31.12		
			SOMME ACCERTATE		DIFFERENZE		RIMASTI DA RISCOUOTERE		DIFFERENZE			TOTALE INCASSI COMPET. E RESIDUI	
			RISOSSE	RIMASTE DA RISCOUOTERE	TOTALE	DIFFERENZE	CONSISTENZA AL 01.01	RISCOSSI	RIMASTI DA RISCOUOTERE	TOTALE			
			63.138.067,79	373.979,61	63.512.847,40	-157.198,42	2.310.290,49	388.831,26	1.746.613,00	2.135.444,26	174.846,23	63.527.799,05	2.120.492,61
Totale Titolo I			0,00	0,00	0,00	600.000,00	1.525.322,15	0,00	0,00	0,00	1.525.322,15	0,00	0,00
Totale Titolo II			0,00	0,00	0,00	0,00	0,00	0,00	0,00	0,00	0,00	0,00	0,00
Totale Titolo III			15.800.000,00	14.993.202,68	21.866,82	15.015.069,50	784.930,50	228.841,73	10.198,95	4.201,07	14.400,02	15.003.401,63	26.067,89
Totale Titolo IV			78.132.170,47	395.746,43	78.527.916,90	1.227.732,08	4.062.454,37	389.030,21	1.750.814,07	2.149.844,28	1.912.610,09	78.531.200,68	2.146.560,50
TOTALE ENTRATE			3.418.907,81	0,00	0,00								
Utilizzo avanzo di amministrazione disponibile													
- Utilizzo AVANZO DI AMMINISTRAZIONE generato dalle prenotazioni d'impegno trasferite all'esercizio successivo			2.005.650,78										
- Utilizzo AVANZO DI AMMINISTRAZIONE generato da Fondi per Rischi ed Oneri			370.061,16										
- Utilizzo AVANZO DI AMMINISTRAZIONE generato da capitoli di spesa per progetti speciali personale			1.143.404,82										
TOTALE GENERALE			6.938.224,59										
			86.693.875,57										



ISTITUTO PER LA VIGILANZA SULLE ASSICURAZIONI - IVASS

BILANCIO DI ESERCIZIO 2018

RENDICONTO FINANZIARIO - PROSPETTO DI RIPARTIZIONE DELLE ENTRATE E DELLE USCITE

Tit.	Cat.	Cap.	GESTIONE COMPETENZA				GESTIONE DEI RESIDUI PASSIVI				DIFFERENZE	TOTALE PAGAMENTI COMPET. E RESIDUI PASSIVI AL 31.12		
			PREVISIONI DEFINITIVE		SOMME IMPEGNATE		CONSISTENZA AL 01.01		RIMASTI DA PAGARE				TOTALE	
			PAGATE	RIMASTE DA PAGARE	TOTALE	DIFFERENZE	PAGATI	PAGATI	RIMASTI DA PAGARE					
			0,00											
			DISAVANZO DI AMMINISTRAZIONE											
			TITOLO I - USCITE CORRENTI											
			ORGANI DELL'AUTORITA'											
	1 ^a		0,00	0,00	0,00	0,00	0,00	0,00	0,00	0,00	0,00	0,00	0,00	0,00
		10101	0,00	0,00	0,00	0,00	0,00	0,00	0,00	0,00	0,00	0,00	0,00	0,00
		10102	480.000,00	480.000,00	480.000,00	480.000,00	480.000,00	480.000,00	480.000,00	480.000,00	480.000,00	480.000,00	480.000,00	480.000,00
		10103	155.000,00	109.703,76	0,00	45.296,24	51.962,62	0,00	0,00	0,00	51.962,62	109.703,76	0,00	0,00
		10104	62.000,00	60.456,50	638,45	61.094,95	905,05	11.247,30	7.334,78	0,00	7.334,78	67.791,28	638,45	638,45
			697.000,00	650.160,26	638,45	650.798,71	46.201,29	63.209,92	7.334,78	0,00	7.334,78	657.495,04	638,45	638,45
			Totale											
			30.775.000,00	28.950.722,91	1.260.645,34	30.211.368,25	563.631,75	1.910.466,79	1.098.267,43	0,00	1.098.267,43	30.046.990,34	1.260.645,34	1.260.645,34
		10201	8.056.500,00	7.470.975,36	578.704,62	8.049.679,98	6.820,02	1.404.814,13	1.277.652,42	0,00	1.277.652,42	8.748.627,78	578.704,62	578.704,62
		10202	4.920.500,00	4.395.159,70	378.980,82	4.774.140,52	146.359,48	353.765,92	0,00	0,00	353.765,92	4.746.925,62	378.980,82	378.980,82
		10204	185.000,00	161.929,46	10.866,10	172.795,56	12.204,44	14.869,80	0,00	0,00	14.869,80	176.799,26	10.866,10	10.866,10
		10205	3.093.404,82	1.158.565,80	0,00	1.158.565,80	1.934.839,02	1.384.682,48	0,00	0,00	1.384.682,48	1.158.565,80	0,00	0,00
		10206	180.000,00	90.412,14	74.479,50	164.891,64	15.108,36	77.638,46	3.158,96	0,00	77.638,46	164.891,64	77.638,46	77.638,46
		10207	8.500,00	1.397,75	5.980,00	7.377,75	1.122,25	6.379,87	0,00	0,00	6.379,87	1.397,75	12.359,87	12.359,87
		10208	1.330.000,00	1.170.438,45	120.053,80	1.290.492,25	39.507,75	81.371,82	81.371,82	0,00	81.371,82	1.251.810,27	120.053,80	120.053,80
		10209	520.000,00	379.578,24	32.104,97	411.683,21	108.316,79	47.115,66	45.949,43	0,00	45.949,43	426.527,67	32.104,97	32.104,97
		10210	180.000,00	83.323,72	70.995,92	154.319,64	25.680,36	154.491,43	74.024,85	80.466,58	154.491,43	157.348,57	151.462,50	151.462,50
			49.248.904,82	43.862.503,53	2.532.811,07	46.395.314,60	2.853.590,22	5.435.596,36	3.020.381,17	90.005,41	3.110.386,58	46.882.884,70	2.622.816,48	2.622.816,48
			Totale											
			2.793.500,00	1.924.449,96	845.958,32	2.770.408,28	23.091,72	412.272,22	119.975,68	292.296,54	412.272,22	2.044.425,64	1.138.254,86	1.138.254,86
		10301	537.600,00	318.949,71	136.994,31	455.944,02	81.655,98	274.832,00	68.338,41	195.298,48	263.636,89	387.288,12	332.282,79	332.282,79
		10303	7.000,00	2.079,60	0,00	2.079,60	4.920,40	20.088,96	0,00	0,00	20.088,96	2.079,60	0,00	0,00
		10304	80.000,00	69.806,51	7.577,46	77.383,97	2.616,03	23.335,57	17.175,80	2.769,96	19.945,76	86.982,31	10.347,42	10.347,42
		10305	0,00	0,00	0,00	0,00	0,00	0,00	0,00	0,00	0,00	0,00	0,00	
		10306	4.112.900,00	1.128.656,28	1.493.162,92	2.621.819,20	1.491.080,80	1.449.410,64	1.218.935,01	154.698,30	1.373.633,31	2.347.591,29	1.647.861,22	1.647.861,22
		10307	0,00	0,00	0,00	0,00	0,00	4.148,00	4.148,00	0,00	4.148,00	4.148,00	0,00	0,00
		10308	303.000,00	223.838,69	700,00	224.538,69	76.461,51	39.155,08	2.853,44	18.027,00	20.880,44	226.692,13	18.727,00	18.727,00



ISTITUTO PER LA VIGILANZA SULLE ASSICURAZIONI - IVASS

BILANCIO DI ESERCIZIO 2018

RENDICONTO FINANZIARIO - PROSPETTO DI RIPARTIZIONE DELLE ENTRATE E DELLE USCITE

Parte II USCITE

Tit.	Cat.	Cap.	GESTIONE COMPETENZA						GESTIONE DEI RESIDUI PASSIVI								
			PREVISIONI DEFINITIVE			SOMME IMPEGNATE			CONSISTENZA AL 01/01			RIMASTI DA PAGARE			DIFFERENZE	TOTALE PAGAMENTI COMPET. E RESIDUI	CONSISTENZA DEI RESIDUI PASSIVI AL 31/12
			PAGATE	RIMASTE DA PAGARE	TOTALE	DIFFERENZE	CONSISTENZA AL 01/01	PAGATI	RIMASTI DA PAGARE	TOTALE	DIFFERENZE	TOTALE					
			36.000,00	24.145,50	8.101,00	32.246,50	3.753,50	3.141,50	2.976,80	0,00	2.976,80	164,70	27.122,30	8.101,00			
			1.620.924,00	1.005.704,23	607.752,82	1.613.457,05	7.466,95	1.145.812,43	525.236,84	602.010,16	1.127.247,00	18.565,43	1.530.941,07	1.209.762,98			
			80.000,00	24.102,15	25.931,22	50.033,37	29.966,63	14.736,30	13.408,90	0,00	13.408,90	1.329,40	37.511,05	25.931,22			
			30.000,00	18.506,64	2.485,14	20.991,78	9.008,22	4.899,33	3.329,80	0,00	3.329,80	1.569,53	21.836,44	2.485,14			
			10.000,00	0,00	9.783,40	9.783,40	216,60	17.285,75	2.267,53	14.432,62	16.700,15	585,60	2.267,53	24.216,02			
			0,00	0,00	0,00	0,00	0,00	0,00	0,00	0,00	0,00	0,00	0,00	0,00			
			9.610.924,00	4.740.239,27	3.138.446,59	7.676.685,86	1.732.238,14	3.409.016,78	1.976.646,21	1.276.533,06	3.256.179,27	150.840,51	6.716.885,48	4.417.979,65			
4 ^A			USCITE DIVERSE E STRAORDINARIE														
			10401	2.890.194,95	22.056,06	2.912.251,01	231.248,99	541.511,99	361.452,00	7.057,99	368.509,99	173.002,00	3.251.646,95	29.114,05			
			10402	725.303,12	0,00	725.303,12	1.696,88	0,00	0,00	0,00	0,00	0,00	725.303,12	0,00			
			10403	0,00	0,00	0,00	0,00	0,00	0,00	0,00	0,00	0,00	0,00	0,00			
			10404	560.000,00	560.000,00	560.000,00	560.000,00	560.000,00	560.000,00	560.000,00	560.000,00	560.000,00	560.000,00	560.000,00			
			Totale	4.430.500,00	3.616.488,07	4.197.554,13	232.945,87	541.511,99	361.452,00	7.057,99	368.509,99	173.002,00	3.976.950,07	589.114,05			
5 ^A			RESTITUZIONI, RIMBORSI E ALTRE USCITE NON CLASSIFICABILI														
			10501	0,00	0,00	0,00	0,00	0,00	0,00	0,00	0,00	0,00	0,00	0,00			
			10502	0,00	0,00	0,00	0,00	0,00	0,00	0,00	0,00	0,00	0,00	0,00			
			10503	0,00	0,00	0,00	0,00	0,00	0,00	0,00	0,00	0,00	0,00	0,00			
			10504	4.054.422,06	0,00	0,00	4.054.422,06	0,00	0,00	0,00	0,00	0,00	0,00	0,00			
			10505	150.000,00	141.828,92	3.617,10	145.446,02	4.553,98	2.848,76	0,00	2.848,76	0,00	144.677,68	3.617,10			
			10506	0,00	0,00	0,00	0,00	0,00	0,00	0,00	0,00	0,00	0,00	0,00			
			10507	1.606.461,51	0,00	0,00	1.606.461,51	0,00	0,00	0,00	0,00	0,00	0,00	0,00			
			10508	0,00	0,00	0,00	0,00	0,00	0,00	0,00	0,00	0,00	0,00	0,00			
			10509	0,00	0,00	0,00	0,00	0,00	0,00	0,00	0,00	0,00	0,00	0,00			
			10510	0,00	0,00	0,00	0,00	0,00	0,00	0,00	0,00	0,00	0,00	0,00			
			Totale	5.810.883,57	141.828,92	3.617,10	145.446,02	5.665.437,55	2.848,76	0,00	2.848,76	0,00	144.677,68	3.617,10			
II			Totale Titolo I	69.796.212,39	53.010.230,05	6.257.569,27	59.267.799,32	10.530.413,07	9.452.186,81	1.376.596,46	6.747.259,38	2.704.927,43	56.380.892,97	7.634.165,73			
6 ^A			TITOLO II - USCITE IN CONTO CAPITALE														
			ACQUISTO IMMOBILIZZAZIONI MATERIALI, IMMATERIALI E FINANZIARIE														
			20601	0,00	0,00	0,00	0,00	0,00	0,00	0,00	0,00	0,00	0,00	0,00			
			20602	6.000,00	69,00	0,00	69,00	5.931,00	0,00	0,00	0,00	0,00	69,00	0,00			
			20603	0,00	0,00	0,00	0,00	0,00	0,00	0,00	0,00	0,00	0,00	0,00			



ISTITUTO PER LA VIGILANZA SULLE ASSICURAZIONI - IVASS
BILANCIO DI ESERCIZIO 2018

RENDICONTO FINANZIARIO - PROSPETTO DI RIPARTIZIONE DELLE ENTRATE E DELLE USCITE

Tit.	Cat.	Cap.	GESTIONE COMPETENZA					GESTIONE DEI RESIDUI PASSIVI							
			PREVISIONI DEFINITIVE		SOMME IMPEGNATE		DIFFERENZE	CONSISTENZA AL 01/01	PAGATI	RIMASTI DA PAGARE	TOTALE	DIFFERENZE	TOTALE PAGAMENTI COMPET. E RESIDUI	CONSISTENZA DEI RESIDUI PASSIVI AL 31.12	
			PAGATE	RIMASTE DA PAGARE	TOTALE	DIFFERENZE									PAGATI
			0,00	0,00	0,00	0,00	0,00	0,00	0,00	0,00	0,00	0,00	0,00	0,00	0,00
		20604	0,00	0,00	0,00	0,00	0,00	0,00	0,00	0,00	0,00	0,00	0,00	0,00	0,00
		20605	0,00	0,00	0,00	0,00	0,00	0,00	0,00	0,00	0,00	0,00	0,00	0,00	0,00
		20606	10.000,00	3.369,12	3.369,12	6.630,88	39.498,77	4.906,99	34.591,78	39.498,77	0,00	8.276,11	34.591,78	34.591,78	34.591,78
		20607	20.000,00	16.836,00	0,00	3.164,00	115.890,00	0,00	0,00	115.890,00	0,00	16.836,00	0,00	19.476,08	19.476,08
		20608	0,00	0,00	0,00	0,00	92.915,78	0,00	19.476,08	19.476,08	0,00	73.439,70	0,00	19.476,08	19.476,08
		20609	53.000,00	45.791,51	45.791,51	7.208,49	2.225,63	2.225,63	0,00	2.225,63	0,00	48.017,14	0,00	48.017,14	48.017,14
		20610	0,00	0,00	0,00	0,00	0,00	0,00	0,00	0,00	0,00	0,00	0,00	0,00	0,00
		Totale	89.000,00	66.065,63	66.065,63	22.934,37	250.530,18	7.132,62	54.067,86	61.200,48	189.329,70	73.198,25	54.067,86	54.067,86	54.067,86
	7 ^A														
			0,00	0,00	0,00	0,00	0,00	0,00	0,00	0,00	0,00	0,00	0,00	0,00	0,00
		20701	0,00	0,00	0,00	0,00	0,00	0,00	0,00	0,00	0,00	0,00	0,00	0,00	0,00
		20702	0,00	0,00	0,00	0,00	0,00	0,00	0,00	0,00	0,00	0,00	0,00	0,00	0,00
		20703	0,00	0,00	0,00	0,00	0,00	0,00	0,00	0,00	0,00	0,00	0,00	0,00	0,00
		Totale	0,00	0,00	0,00	0,00	0,00	0,00	0,00	0,00	0,00	0,00	0,00	0,00	0,00
		20704	0,00	0,00	0,00	0,00	0,00	0,00	0,00	0,00	0,00	0,00	0,00	0,00	0,00
		20705	0,00	0,00	0,00	0,00	0,00	0,00	0,00	0,00	0,00	0,00	0,00	0,00	0,00
		20706	1.006.661,18	577.877,09	577.877,09	428.784,09	100.772,82	75.964,73	75.964,73	24.808,09	24.808,09	653.841,82	48.015,04	48.015,04	
		Totale	1.006.661,18	577.877,09	577.877,09	428.784,09	100.772,82	75.964,73	75.964,73	24.808,09	24.808,09	653.841,82	48.015,04	48.015,04	
		Totale Titolo II	1.095.661,18	643.942,72	643.942,72	403.703,42	351.303,00	83.097,35	54.067,86	137.165,21	214.137,79	727.040,07	102.082,90	102.082,90	
III															
			0,00	0,00	0,00	0,00	0,00	0,00	0,00	0,00	0,00	0,00	0,00	0,00	0,00
		30801	0,00	0,00	0,00	0,00	0,00	0,00	0,00	0,00	0,00	0,00	0,00	0,00	0,00
		30802	0,00	0,00	0,00	0,00	0,00	0,00	0,00	0,00	0,00	0,00	0,00	0,00	0,00
		Totale	0,00	0,00	0,00	0,00	0,00	0,00	0,00	0,00	0,00	0,00	0,00	0,00	0,00
		Totale Titolo III	0,00	0,00	0,00	0,00	0,00	0,00	0,00	0,00	0,00	0,00	0,00	0,00	0,00
		Totale delle Uscite	70.893.873,57	53.654.172,77	53.654.172,77	10.934.116,49	9.803.489,81	5.453.780,27	1.430.684,32	6.884.424,59	2.919.085,22	59.107.933,04	7.736.248,63	7.736.248,63	
IV															
			0,00	0,00	0,00	0,00	0,00	0,00	0,00	0,00	0,00	0,00	0,00	0,00	0,00
		40901	1.400.000,00	1.078.792,66	1.078.792,66	261.207,34	140.013,86	140.013,86	0,00	140.013,86	0,00	1.218.806,52	60.145,05	60.145,05	
		Totale	1.400.000,00	1.078.792,66	1.078.792,66	261.207,34	140.013,86	140.013,86	0,00	140.013,86	0,00	1.218.806,52	60.145,05	60.145,05	



ISTITUTO PER LA VIGILANZA SULLE ASSICURAZIONI - IVASS

BILANCIO DI ESERCIZIO 2018

RENDICONTO FINANZIARIO - PROSPETTO DI RIPARTIZIONE DELLE ENTRATE E DELLE USCITE

Parte II USCITE

Tit.	Cat.	Cap.	GESTIONE COMPETENZA				GESTIONE DEI RESIDUI PASSIVI				CONSISTENZA DEFRESIDUI PASSIVI AL 31.12			
			PREVISIONI DEFINITIVE	PAGATE	RIMASTE DA PAGARE	TOTALE	DIFFERENZE	CONSISTENZA AL 01.01	PAGATI	RIMASTI DA PAGARE		TOTALE	DIFFERENZE	TOTALE PAGAMENTI COMPET. E RESIDUI
		40902	14.130.000,00	13.795.975,20	546,28	13.796.524,48	333.475,52	1.797.897,09	1.797.477,11	0,00	1.797.477,11	419,98	15.593.452,31	549,28
		40903	270.000,00	68.502,63	11.104,68	79.607,31	190.392,69	204.016,91	16.255,60	0,00	16.255,60	187.761,31	84.758,23	11.104,68
			15.800.000,00	14.943.270,49	71.799,01	15.015.069,50	784.930,50	2.141.927,86	1.953.746,57	0,00	1.953.746,57	188.181,29	16.897.017,06	71.799,01
			15.800.000,00	14.943.270,49	71.799,01	15.015.069,50	784.930,50	2.141.927,86	1.953.746,57	0,00	1.953.746,57	188.181,29	16.897.017,06	71.799,01
		Totale Titolo IV												
			69.795.212,39	53.010.230,05	6.257.569,27	59.267.799,32	10.530.413,07	9.452.186,81	1.376.596,46	6.747.259,38	2.704.927,43	58.380.892,97	7.634.165,73	
		Totale Titolo I												
			1.095.661,18	643.942,72	48.015,04	691.957,76	403.703,42	351.303,00	54.067,66	137.165,21	2.141.137,79	727.040,07	102.082,90	
		Totale Titolo II												
			0,00	0,00	0,00	0,00	0,00	0,00	0,00	0,00	0,00	0,00	0,00	
		Totale Titolo III												
			15.800.000,00	14.943.270,49	71.799,01	15.015.069,50	784.930,50	2.141.927,86	1.953.746,57	0,00	1.953.746,57	188.181,29	16.897.017,06	71.799,01
		Totale Titolo IV												
		TOTALE USCITE	86.693.873,57	68.597.443,26	6.377.383,32	74.874.826,58	11.719.046,99	11.945.417,67	1.430.664,32	8.838.171,16	3.107.246,51	76.004.950,10	7.808.047,64	
		Totale disavanzo presunto	0,00											
			6.935.224,59											
		TOTALE GENERALE	86.693.873,57											



ISTITUTO PER LA VIGILANZA SULLE ASSICURAZIONI - IVASS

BILANCIO DI ESERCIZIO 2018

RENDICONTO FINANZIARIO - QUADRO GENERALE RIASSUNTIVO DELLA GESTIONE FINANZIARIA

Parte I ENTRATA

Tit.	Cat.	GESTIONE COMPETENZA				GESTIONE DEI RESIDUI ATTIVI				CONSISTENZA DEI RESIDUI ATTIVI AL 31.12			
		SOMME ACCERTATE		DIFFERENZE		RISCIOSI		DIFFERENZE			TOTALE INCASSI COMPETENZA E RESIDUI		
		RISOSSE	RIMASTE DA RISCOUOTERE	TOTALE	DIFFERENZE	AL 1° 01	RISCIOSI	RIMASTI DA RISCOUOTERE	TOTALE				
		PREVISIONI DEFINITIVE	RISOSSE	RIMASTE DA RISCOUOTERE	TOTALE	DIFFERENZE	CONSISTENZA AL 1° 01	RISCIOSI	RIMASTI DA RISCOUOTERE	TOTALE	DIFFERENZE	TOTALE INCASSI COMPETENZA E RESIDUI	CONSISTENZA DEI RESIDUI ATTIVI AL 31.12
		4.310.532,29											
		AVANZO DI AMMINISTRAZIONE DISPONIBILE APPLICATO											
		0,00											
		AVANZO DI AMMINISTRAZIONE generato dalle prenotazioni d'impegno trasferite all'esercizio successivo.											
		5.596.157,24											
		AVANZO DI AMMINISTRAZIONE generato da Fondi Rischi ed Oneri											
		64.012,80											
		AVANZO DI AMMINISTRAZIONE generato da capitoli di spesa per progetti speciali											
		22.120.060,85											
		AVANZO DI AMMINISTRAZIONE APPLICATO											
		Totale											
		32.090.763,18											
I		TITOLO I - ENTRATE CORRENTI											
	1 ^a	ENTRATE CONTRIBUTIVE											
		Totale	61.760.648,98	61.470.442,18	61.844.209,18	-83.560,20	2.305.383,00	388.635,86	1.746.613,00	2.135.248,86	170.134,14	61.859.078,04	2.120.380,00
	2 ^a	ENTRATE NON CONTRIBUTIVE											
		Totale	1.595.000,00	1.668.525,61	1,668.638,22	-73.638,22	4.907,49	195,40	0,00	195,40	4,712,09	1.668.721,01	112,61
		Totale Titolo I	63.355.648,98	63.138.967,79	63.512.847,40	-157.198,42	2.310.290,49	388.831,26	1.746.613,00	2.135.444,26	174.846,23	63.527.799,05	2.120.492,61
II		TITOLO II - ENTRATE PER L' ALIENAZIONE DI BENI PATRIMONIALI, RISCOSSIONE DI CREDITI E REALIZZO VALORI MOBILIARI											
	3 ^a	ALIENAZIONE DI BENI											
		Totale	0,00	0,00	0,00	0,00	0,00	0,00	0,00	0,00	0,00	0,00	0,00
	4 ^a	RISCOSSIONE CREDITI E REALIZZO VALORI MOBILIARI											
		Totale	600.000,00	0,00	0,00	600.000,00	1.525.322,15	0,00	0,00	0,00	1.525.322,15	0,00	0,00
		Totale Titolo II	600.000,00	0,00	0,00	600.000,00	1.525.322,15	0,00	0,00	0,00	1.525.322,15	0,00	0,00
III		TITOLO III - ENTRATE DERIVANTI DA ACCENSIONE DI PRESTITI											



ISTITUTO PER LA VIGILANZA SULLE ASSICURAZIONI - IVASS

BILANCIO DI ESERCIZIO 2018

RENDICONTO FINANZIARIO - QUADRO GENERALE RIASSUNTIVO DELLA GESTIONE FINANZIARIA

Parte I ENTRATA

Tit.	Cat.	GESTIONE COMPETENZA				GESTIONE DEI RESIDUI/ATTIVI				DIFFERENZE	TOTALE	RIMASTI DA RISCOUOTERE	RISCOSSI	CONSISTENZA AL 1° 01	TOTALE INCASSI COMPETENZE E RESIDUI	CONSISTENZA DEI RESIDUI ATTIVI AL 31.12	
		PREVISIONI DEFINITIVE	RISOSSE	SOMME ACCERTATE RIMASTE DA RISCOUOTERE	TOTALE	DIFFERENZE	CONSISTENZA AL 1° 01	RISCOSSI	RIMASTI DA RISCOUOTERE								TOTALE
IV	5 ^A	ACCENSIONE PRESTITI	0,00	0,00	0,00	0,00	0,00	0,00	0,00	0,00	0,00	0,00	0,00	0,00	0,00	0,00	
		Totale	0,00	0,00	0,00	0,00	0,00	0,00	0,00	0,00	0,00	0,00	0,00	0,00	0,00	0,00	
		Totale Titolo III	63.955.648,98	63.138.987,79	373.879,61	63.512.847,40	442.801,58	3.855.612,64	388.831,26	1.746.613,00	2.135.444,26	1.700.168,38	63.527.799,05	2.120.492,61	0,00	0,00	0,00
		TITOLO IV - PARTITE DI GIRO															
		ENTRATE DERIVANTI DA PARTITE DI GIRO															
		Totale	15.800.000,00	14.993.202,68	21.866,82	15.015.069,50	784.930,50	226.841,73	10.198,95	4.201,07	14.400,02	212.441,71	15.003.401,63	26.067,89	0,00	0,00	0,00
		Totale Titolo IV	15.800.000,00	14.993.202,68	21.866,82	15.015.069,50	784.930,50	226.841,73	10.198,95	4.201,07	14.400,02	212.441,71	15.003.401,63	26.067,89	0,00	0,00	0,00
		Totale Titolo I	63.355.648,98	63.138.987,79	373.879,61	63.512.847,40	-157.198,42	2.310.290,49	388.831,26	1.746.613,00	2.135.444,26	174.846,23	63.527.799,05	2.120.492,61	0,00	0,00	0,00
		Totale Titolo II	600.000,00	0,00	0,00	0,00	600.000,00	1.525.322,15	0,00	0,00	0,00	1.525.322,15	0,00	0,00	0,00	0,00	0,00
		Totale Titolo III	0,00	0,00	0,00	0,00	0,00	0,00	0,00	0,00	0,00	0,00	0,00	0,00	0,00	0,00	0,00
Totale Titolo IV	15.800.000,00	14.993.202,68	21.866,82	15.015.069,50	784.930,50	226.841,73	10.198,95	4.201,07	14.400,02	212.441,71	15.003.401,63	26.067,89	0,00	0,00	0,00		
TOTALE ENTRATE	79.755.648,98	78.132.170,47	395.746,43	78.527.916,90	1.227.732,08	4.062.454,37	398.030,21	1.750.814,07	2.149.844,28	1.912.610,08	78.531.200,68	2.146.560,50	0,00	0,00	0,00		
Utilizzo avanzo di amministrazione disponibile applicato	3.418.907,81																
- Utilizzo AVANZO DI AMMINISTRAZIONE generato dalle prenotazioni d'impegno trasferite all'esercizio successivo	0,00																
- Utilizzo AVANZO DI AMMINISTRAZIONE generato da Fondi Rischi ed Oneri	2.005.850,78																
- Utilizzo AVANZO DI AMMINISTRAZIONE generato da capitoli di spesa per progetti speciali	370.061,18																
TOTALE GENERALE	1.143.404,82																
		86.693.873,57															



ISTITUTO PER LA VIGILANZA SULLE ASSICURAZIONI - IVASS

BILANCIO DI ESERCIZIO 2018

RENDICONTO FINANZIARIO - QUADRO GENERALE RIASSUNTIVO DELLA GESTIONE FINANZIARIA

Tit.	Cat.	Parte II USCITE											CONSISTENZA DEI RESIDUI PASSIVI AL 31.12				
		GESTIONE COMPETENZA					GESTIONE DEI RESIDUI PASSIVI										
		PREVISIONI DEFINITIVE	PAGATE	RIMASTE DA PAGARE	TOTALE	DIFFERENZE	CONSISTENZA AL 1° 01	PAGATI	RIMASTI DA PAGARE	TOTALE	DIFFERENZE	TOTALE PAGAMENTI COMPETENZA E RESIDUI					
		0,00															
		DISAVANZO DI AMMINISTRAZIONE PRESUNTO															
I		TITOLO I - USCITE CORRENTI															
	1 ^a	ORGANI DELL'AUTORITA'															
		697.000,00	650.160,26	638,45	650.798,71	46.201,29	63.209,92	7.334,78	0,00	7.334,78	55.875,14	657.465,04	638,45				
	Totale			638,45	650.798,71	46.201,29	63.209,92	7.334,78	0,00	7.334,78	55.875,14	657.465,04	638,45				
	2 ^a	SPESE PER IL PERSONALE															
		48.248.904,82	43.982.503,53	2.532.811,07	46.395.314,60	2.653.590,22	5.435.896,36	3.020.381,17	90.005,41	3.110.386,58	2.325.209,76	46.882.884,70	2.622.816,48				
	Totale			2.532.811,07	46.395.314,60	2.653.590,22	5.435.896,36	3.020.381,17	90.005,41	3.110.386,58	2.325.209,76	46.882.884,70	2.622.816,48				
	3 ^a	ACQUISIZIONE DI BENI DI CONSUMO E SERVIZI															
		9.610.924,00	4.740.239,27	3.138.446,59	7.878.685,86	1.732.238,14	3.409.019,78	1.978.646,21	1.279.533,06	3.288.176,27	150.840,51	6.716.885,48	4.417.979,65				
	Totale			3.138.446,59	7.878.685,86	1.732.238,14	3.409.019,78	1.978.646,21	1.279.533,06	3.288.176,27	150.840,51	6.716.885,48	4.417.979,65				
	4 ^a	USCITE DIVERSE E STRAORDINARIE															
		4.430.500,00	3.615.498,07	582.056,06	4.197.554,13	232.845,87	541.511,99	381.452,00	7.057,89	368.509,99	173.002,00	3.976.950,07	589.114,05				
	Totale			582.056,06	4.197.554,13	232.845,87	541.511,99	381.452,00	7.057,89	368.509,99	173.002,00	3.976.950,07	589.114,05				
	5 ^a	RESTITUZIONI, RIMBORSI E ALTRE USCITE NON CLASSIFICABILI															
		5.810.883,57	141.828,92	3.617,10	145.446,02	5.665.437,55	2.848,76	2.848,76	0,00	2.848,76	0,00	144.677,68	3.617,10				
	Totale			3.617,10	145.446,02	5.665.437,55	2.848,76	2.848,76	0,00	2.848,76	0,00	144.677,68	3.617,10				
	Totale Titolo I	69.798.212,39	53.010.230,05	6.257.569,27	59.287.799,32	10.530.413,07	9.452.166,81	5.370.662,92	1.376.596,46	6.747.259,38	2.704.927,43	58.380.892,97	7.634.165,73				
II		TITOLO II - USCITE IN CONTO CAPITALE															
	6 ^a	ACQUISTO IMMOBILIZZAZIONI MATERIALI, IMMATERIALI E FINANZIARIE															
		89.000,00	66.065,63	0,00	66.065,63	22.934,37	250.530,18	7.132,62	54.067,86	61.200,48	189.329,70	73.199,25	54.067,86				
	Totale			0,00	66.065,63	22.934,37	250.530,18	7.132,62	54.067,86	61.200,48	189.329,70	73.199,25	54.067,86				
	7 ^a	CONCESSIONE CREDITI E ACQUISTO VALORI MOBILIARI															
		1.006.661,18	577.877,09	48.015,04	625.892,13	380.789,05	100.772,82	75.964,73	0,00	75.964,73	24.808,09	653.841,82	48.015,04				
	Totale			48.015,04	625.892,13	380.789,05	100.772,82	75.964,73	0,00	75.964,73	24.808,09	653.841,82	48.015,04				
	Totale Titolo II	1.095.661,18	643.942,72	48.015,04	691.957,76	403.703,42	351.303,00	83.097,35	54.067,86	137.165,21	214.137,79	727.040,07	102.082,90				
III		TITOLO III - USCITE DERIVANTI DA ESTINZIONE DI PRESTITI															
	8 ^a	ESTINZIONE PRESTITI															
		0,00	0,00	0,00	0,00	0,00	0,00	0,00	0,00	0,00	0,00	0,00	0,00				
	Totale			0,00	0,00	0,00	0,00	0,00	0,00	0,00	0,00	0,00	0,00				



ISTITUTO PER LA VIGILANZA SULLE ASSICURAZIONI - IVASS

BILANCIO DI ESERCIZIO 2018

RENDICONTO FINANZIARIO - QUADRO GENERALE RIASSUNTIVO DELLA GESTIONE FINANZIARIA

Parte II USCITE

Tit.	Cat.	GESTIONE COMPETENZA						GESTIONE DEI RESIDUI PASSIVI						CONSISTENZA DEI RESIDUI PASSIVI AL 31.12				
		SOMME IMPEGNATE			SOMME IMPEGNATE			RIMASTI DA PAGARE			RIMASTI DA PAGARE				TOTALE PAGAMENTI COMPETENZE RESIDUI			
		PAGATE	RIMASTE DA PAGARE	TOTALE	DIFFERENZE	CONSISTENZA AL 1° 01	PAGATI	PAGATI	TOTALE	DIFFERENZE	CONSISTENZA AL 1° 01	PAGATI	PAGATI			TOTALE		
		0,00	0,00	0,00	0,00	0,00	0,00	0,00	0,00	0,00	0,00	0,00	0,00	0,00	0,00	0,00	0,00	
		70.893.873,57	53.654.172,77	59.959.757,08	10.534.116,49	9.803.489,81	5.453.760,27	1.430.684,32	6.884.424,59	2.919.065,22	59.107.933,04	7.736.248,63						
		Totale delle Uscite																
IV	9^																	
		15.800.000,00	14.943.270,49	15.015.069,50	784.930,50	2.141.927,86	1.953.746,57	0,00	1.953.746,57	188.181,29	16.897.017,06	71.799,01						
		15.800.000,00	14.943.270,49	15.015.069,50	784.930,50	2.141.927,86	1.953.746,57	0,00	1.953.746,57	188.181,29	16.897.017,06	71.799,01						
		69.798.212,39	53.010.230,05	59.267.799,32	10.530.413,07	9.452.188,81	5.370.662,92	1.376.596,46	6.747.259,38	2.704.927,43	58.380.892,97	7.634.165,73						
		1.095.661,18	843.942,72	691.957,76	403.703,42	351.303,00	83.097,35	54.067,66	137.165,21	214.137,79	727.040,07	102.082,90						
		0,00	0,00	0,00	0,00	0,00	0,00	0,00	0,00	0,00	0,00	0,00						
		15.800.000,00	14.943.270,49	15.015.069,50	784.930,50	2.141.927,86	1.953.746,57	0,00	1.953.746,57	188.181,29	16.897.017,06	71.799,01						
		68.693.873,57	68.597.443,26	74.974.826,58	11.719.046,99	11.945.417,67	7.407.506,84	1.430.684,32	8.838.171,16	3.107.246,51	76.004.950,10	7.808.047,64						
		0,00																
		Totale disavanzo presunto																

**CONTO ECONOMICO**

	IMPORTO 2017	IMPORTO 2018
00010 - Contributo Vigilanza sull'attività di ass. e riass	43.874.901,97	55.169.703,18
00020 - Contributo Vigilanza intermediari	6.906.951,00	6.674.506,00
Totale	50.781.852,97	61.844.209,18
00040 - Recuperi e Rimborsi	564.417,21	1.668.525,61
Totale	564.417,21	1.668.525,61
00070 - Spese per gli organi dell'Istituto	-644.466,53	-650.154,44
00080 - Spese per il personale	-43.501.390,76	-44.582.286,53
00090 - Spese per l'acquisto dei beni di consumo e servizi	-10.284.614,51	-9.340.446,51
00100 - Altri Oneri	-1.925.364,46	-1.431.314,31
Totale	-56.355.836,26	-56.004.201,79
00110 - Ammortamento beni mobili e arredi	-3.742,68	-8.210,50
00120 - Ammortamento impianti e attrez. non informatiche	-4.131,37	-3.405,53
00130 - Ammortamento Hardware	-153.757,68	-92.738,62
00140 - Ammortamento Software	-178.574,94	-156.831,75
00150 - Accantonamento ad altri fondi	-261.121,86	-458.441,67
Totale	-601.328,53	-719.628,07
00160 - Proventi Finanziari	267,95	112,61
00170 - Oneri Finanziari	-183,03	-444,57
Totale	84,92	-331,96
00180 - Oneri Tributarî	-2.846.304,54	-2.901.656,44
Totale	-2.846.304,54	-2.901.656,44
00190 - Proventi Straordinari	239.931,61	88.665,04
00200 - Oneri Straordinari	-189.651,12	-32.510,00
00260 - Minusvalenze patrimoniali	-26.007,65	0,00
Totale	24.272,84	56.155,04
Utile (Perdita) d'esercizio	-8.432.841,39	3.943.071,57



STATO PATRIMONIALE

	ATTIVO	IMPORTO 2017	IMPORTO 2018	PASSIVO	IMPORTO 2017	IMPORTO 2018
	Mobili e Arredi	6.828,31	29.369,11	Utili esercizi precedenti	17.172.305,73	8.739.464,34
	Impianti	7.288,51	3.891,99	Utile (perdita) d'esercizio	-8.432.841,39	3.943.071,57
A) IMMOBILIZZAZIONI	Hardware	393.807,22	41.877,74	Totale	8.739.464,34	12.682.535,91
	Software	137.581,96	263.780,67	Fondo giudizi pendenti	0,00	376.738,00
	Totale	545.506,00	338.919,51	Totale	0,00	376.738,00
	Crediti v/Intermediari	698.921,49	578.644,82	Debiti di Funzionamento	2.713.198,76	2.493.507,63
B) CREDITI	Crediti diversi	1.530.229,64	112,61	Progetto per iniziative a favore dei consumatori nel settore RCA	423.864,00	64.012,80
	Crediti per Servizi c/Terzi	226.841,73	26.067,89	Debiti Diversi	2.832.928,78	1.172.754,90
	Totale	2.455.992,86	604.825,32	Debiti per Servizi c/Terzi	2.141.927,86	71.799,01
C) DISPONIBILITA'	Tesoreria	35.225.999,74	37.752.250,32	Debiti per T.F.R.	21.548.216,67	22.120.060,85
	Totale	35.225.999,74	37.752.250,32	Totale	29.660.136,07	25.922.135,19
D) RATEI E RISCONTI	Risconti Attivi	243.541,59	337.888,35	Ratei Passivi	71.439,78	52.474,40
	Totale	243.541,59	337.888,35	Totale	71.439,78	52.474,40
	Totale	38.471.040,19	39.033.883,50	Totale	38.471.040,19	39.033.883,50



**SITUAZIONE AMMINISTRATIVA
ESERCIZIO 2018**

Consistenza della cassa all'inizio dell'esercizio di Contabilità in c/competenza	78.132.170,47	35.225.999,74
Riscossioni in c/residui	399.030,21	78.531.200,68
Pagamenti in c/competenza	68.597.443,26	76.004.950,10
Consistenza della cassa alla fine dell'esercizio	7.407.506,84	37.752.250,32
Residui attivi degli esercizi precedenti dell'esercizio	1.750.814,07	2.146.560,50
Residui passivi degli esercizi precedenti dell'esercizio	1.430.664,32	7.808.047,64
Avanzo d'amministrazione alla fine dell'esercizio	6.377.383,32	32.090.763,18
Parte vincolata		
Prenotazioni di impegno trasferite all'esercizio successivo.		
Fondi per Rischi ed Oneri		5.596.157,24
Capitoli spese per progetti speciali		64.012,80
Fondo Trattamento Fine Rapporto Dipendenti		22.120.060,85
Totale parte vincolata		27.780.230,89
Parte disponibile		4.310.532,29
Totale risultato di amministrazione		32.090.763,18



ISTITUTO PER LA VIGILANZA SULLE ASSICURAZIONI - IVASS

ESERCIZIO 2018

ELENCO DEI RESIDUI

Pag. 1

Titolo	Categoria	Capitolo	Descrizione	Accertamento	Importo attuale	Importo Riscosso	Differenza
1	010102	00101020	CONTRIBUTO DI VIGILANZA SUGLI INTERMEDIARI	20070000401 0	20.493,03	93,03	20.400,00
				20080000393 0	70.893,37	828,37	70.065,00
				20090000311 0	134.585,00	2.353,00	132.232,00
				20100000349 0	141.016,11	3.096,11	137.920,00
				20110000332 0	194.716,76	5.296,76	189.420,00
				20120000195 0	202.434,91	5.643,91	196.791,00
				20130000201 0	180.934,44	6.074,44	174.860,00
				20140000156 0	268.090,46	38.059,46	230.031,00
				20150000161 0	297.441,78	64.821,78	232.620,00
				20160000126 0	224.080,00	18.828,00	205.252,00
				20170000131 0	400.563,00	243.541,00	157.022,00
					2.135.248,86	388.635,86	1.746.613,00
					2.135.248,86	388.635,86	1.746.613,00
TOTALE CAPITOLO	00101020						
TOTALE CATEGORIA	010102						
	010103	00101030	CONTRIBUTO DI VIGILANZA SUI PERITI	20080000394 0	0,00	0,00	0,00
				20090000316 0	0,00	0,00	0,00
				20100000350 0	0,00	0,00	0,00
				20110000333 0	0,00	0,00	0,00
				20120000196 0	0,00	0,00	0,00
					0,00	0,00	0,00
TOTALE CAPITOLO	00101030						
TOTALE CATEGORIA	010103						
	010201	00102013	RECUPERI E RIMBORSI	20160000210 0	0,00	0,00	0,00
				20170000102 0	0,00	0,00	0,00
				20170000204 0	0,00	0,00	0,00
				20170000205 0	0,00	0,00	0,00
				20170000206 0	18,17	18,17	0,00
				20170000207 0	0,00	0,00	0,00
				20170000208 0	0,00	0,00	0,00
				20170000210 0	0,00	0,00	0,00
				20170000211 0	0,00	0,00	0,00
				20170000212 0	0,00	0,00	0,00
				20170000213 0	0,00	0,00	0,00



ISTITUTO PER LA VIGILANZA SULLE ASSICURAZIONI - IVASS

ESERCIZIO 2018

ELENCO DEI RESIDUI

Pag. 2

Titolo	Categoria	Capitolo	Descrizione	Accertamento	Importo attuale	Importo Riscosso	Differenza
1	010201	00102013	RECUPERI E RIMBORSI	20170000214 0	0,00	0,00	0,00
				20170000216 0	0,00	0,00	0,00
				20170000217 0	0,00	0,00	0,00
				20170000218 0	0,00	0,00	0,00
				20170000219 0	0,00	0,00	0,00
				20170000220 0	0,00	0,00	0,00
				20170000221 0	0,00	0,00	0,00
				20170000222 0	0,00	0,00	0,00
				20170000223 0	0,00	0,00	0,00
TOTALE CAPITOLO	00102013				18,17	18,17	0,00
TOTALE CATEGORIA	010201				18,17	18,17	0,00
	010202	00102022	INTERESSI SUI DEPOSITI	20170000215 0	177,23	177,23	0,00
TOTALE CAPITOLO	00102022				177,23	177,23	0,00
TOTALE CATEGORIA	010202				177,23	177,23	0,00
TOTALE TITOLO	1				2.135.444,26	388.831,26	1.746.613,00
2	020401	00204011	QUOTA TFR ANNO E RIVALUTAZIONI	20160000253 0	0,00	0,00	0,00
TOTALE CAPITOLO	00204011				0,00	0,00	0,00
TOTALE CATEGORIA	020401				0,00	0,00	0,00
	020406	00204061	CONVENZIONE CON MISE DEL 29.05.2013	20170000016 0	0,00	0,00	0,00
TOTALE CAPITOLO	00204061				0,00	0,00	0,00
TOTALE CATEGORIA	020406				0,00	0,00	0,00
TOTALE TITOLO	2				0,00	0,00	0,00
4	040601	04060103	RITENUTE PREVIDENZIALI SU REDDITI ASSIMILATI A LAVORO DIPENDENTE	20160000231 0	0,00	0,00	0,00
TOTALE CAPITOLO	04060103				0,00	0,00	0,00
	04060104		RITENUTE PER SCISSIONE DEI PAGAMENTI	20170000093 0	0,00	0,00	0,00
				20170000184 0	1.280,71	0,00	1.280,71

ISTITUTO PER LA VIGILANZA SULLE ASSICURAZIONI - IVASS
ESERCIZIO 2018
ELENCO DEI RESIDUI
Pag. 3

Titolo	Categoria	Capitolo	Descrizione	Accertamento	Importo attuale	Importo Riscosso	Differenza
4	040601	04060104	RITENUTE PER SCISSIONE DEI PAGAMENTI	20170000185 0	0,00	0,00	0,00
				20170000200 0	550,00	0,00	550,00
				20170000226 0	2.370,36	0,00	2.370,36
TOTALE CAPITOLO	04060104			4.201,07	0,00	0,00	4.201,07
TOTALE CATEGORIA	040601			4.201,07	0,00	0,00	4.201,07
	040602	04060201	RITENTUE FISCALI REDDITI LAVORO DIPENDENTE	20160000043 0	0,00	0,00	0,00
				20170000002 0	0,00	0,00	0,00
TOTALE CAPITOLO	04060201			0,00	0,00	0,00	0,00
	04060203	04060203	ALTRE RITENUTE AL PERSONALE	20160000011 0	0,00	0,00	0,00
				20170000013 0	9.598,95	9.598,95	0,00
TOTALE CAPITOLO	04060203			9.598,95	9.598,95	0,00	0,00
TOTALE CATEGORIA	040602			9.598,95	9.598,95	0,00	0,00
	04060302	04060302	RESTITUZIONE ANTICIPO MISSIONI	201700000201 0	600,00	600,00	0,00
TOTALE CAPITOLO	04060302			600,00	600,00	0,00	0,00
	04060304	04060304	ALTRE ENTRATE SERVIZI C/TERZI	20160000233 0	0,00	0,00	0,00
				20170000209 0	0,00	0,00	0,00
TOTALE CAPITOLO	04060304			0,00	0,00	0,00	0,00
	04060305	04060305	reintroito somme per pagamenti non andati a buon fine	201700000227 0	0,00	0,00	0,00
TOTALE CAPITOLO	04060305			0,00	0,00	0,00	0,00
TOTALE CATEGORIA	040603			600,00	600,00	0,00	0,00
TOTALE TITOLO	4			14.400,02	10.198,95	4.201,07	4.201,07
TOTALE GENERALE PARTE ENTRATA					2.149.844,28	399.030,21	1.750.814,07

ESERCIZIO 2018

Pag. 1



ISTITUTO PER LA VIGILANZA SULLE ASSICURAZIONI - IVASS

ELENCO DEI RESIDUI

Titolo	Categoria	Capitolo	Descrizione	Impegno	Importo attuale	Importo Pagato	Differenza
1	010103	00101032	ONERI PREVIDENZIALI E ASSISTENZIALI CONSIGLIO	20170000616 0	0,00	0,00	0,00
	TOTALE CAPITOLO	00101032		20170001267 0	0,00	0,00	0,00
	TOTALE CATEGORIA	010103			0,00	0,00	0,00
	010104	00101042	MISSIONI E RIMBORSI AGLI ORGANI DELL'AUTORITÀ - CONSIGLIO	20160001508 0	0,00	0,00	0,00
				20170000650 0	462,39	462,39	0,00
				20170000744 0	0,00	0,00	0,00
				20170000827 0	0,00	0,00	0,00
				20170001310 0	970,00	970,00	0,00
				20170001313 0	972,75	972,75	0,00
				20170001382 0	0,00	0,00	0,00
				20170001435 0	945,11	945,11	0,00
				20170001445 0	258,60	258,60	0,00
				20170001458 0	3.725,93	3.725,93	0,00
	TOTALE CAPITOLO	00101042			7.334,78	7.334,78	0,00
	TOTALE CATEGORIA	010104			7.334,78	7.334,78	0,00
	010201	00102012	RETRIBUZIONI AI DIPENDENTI	20160001497 0	0,00	0,00	0,00
				20160001498 0	0,00	0,00	0,00
				20170000478 0	61.449,65	61.449,65	0,00
				20170000617 0	1.036.817,78	1.036.817,78	0,00
	TOTALE CAPITOLO	00102012			1.098.267,43	1.098.267,43	0,00
	TOTALE CATEGORIA	010201			1.098.267,43	1.098.267,43	0,00
	010202	00102022	ONERI PREVIDENZIALI ED ASSISTENZIALI PER I DIPENDENTI	20160001499 0	0,00	0,00	0,00



ISTITUTO PER LA VIGILANZA SULLE ASSICURAZIONI - IVASS

ELENCO DEI RESIDUI

ESERCIZIO 2018

Pag. 2

Titolo	Categoria	Capitolo	Descrizione	Impegno	Importo attuale	Importo Pagato	Differenza
1	010202	00102022	ONERI PREVIDENZIALI ED ASSISTENZIALI PER I DIPENDENTI	20170000618 0	1.269.585,08	1.269.585,08	0,00
				20170001370 0	4.437,57	4.437,57	0,00
				20170001371 0	1.103,00	1.103,00	0,00
				20170001372 0	2.526,77	2.526,77	0,00
		00102022			1.277.652,42	1.277.652,42	0,00
		TOTALE CATEGORIA 010202			1.277.652,42	1.277.652,42	0,00
	010203	00102032	LONG TERM CARE	20170001420 0	21.746,72	21.746,72	0,00
		00102032			21.746,72	21.746,72	0,00
		00102037	FLEXIBLE BENEFIT	20160000049 0	740,57	740,57	0,00
				20170000017 0	331.278,63	331.278,63	0,00
		00102037			332.019,20	332.019,20	0,00
		TOTALE CATEGORIA 010203			353.765,92	353.765,92	0,00
	010204	00102040	COMPENSI PER LAVORO STRAORDINARIO	20170001429 0	14.869,80	14.869,80	0,00
		00102040			14.869,80	14.869,80	0,00
		TOTALE CATEGORIA 010204			14.869,80	14.869,80	0,00
	010205	00102050	ACCANTONAMENTO TFR	20160001496 0	0,00	0,00	0,00
		00102050			0,00	0,00	0,00
		TOTALE CATEGORIA 010205			0,00	0,00	0,00
	010206	00102060	ASSICURAZIONI RELATIVE AL PERSONALE (SOLO POLIZZA INFORTUNI)	20130002355 0	0,00	0,00	0,00
				20160001501 0	0,00	0,00	0,00
				20170000029 0	12.638,46	12.638,46	0,00
				20170001151 0	65.000,00	61.841,04	3.158,96
		00102060			77.638,46	74.479,50	3.158,96
		TOTALE CATEGORIA 010206			77.638,46	74.479,50	3.158,96

ESERCIZIO 2018

Pag. 3

ISTITUTO PER LA VIGILANZA SULLE ASSICURAZIONI - IVASS
ELENCO DEI RESIDUI

Titolo	Categoria	Capitolo	Descrizione	Impegno	Importo attuale	Importo Pagato	Differenza
1	010207	00102070	ACCERTAMENTI SANITARI	20120001219 0	39,02	0,00	39,02
				20130000701 0	1.989,08	0,00	1.989,08
				20130000702 0	0,00	0,00	0,00
				20130001207 0	0,00	0,00	0,00
				20130001213 0	0,00	0,00	0,00
				20130001221 0	0,00	0,00	0,00
				20130001222 0	0,00	0,00	0,00
				20130001223 0	0,00	0,00	0,00
				20130001224 0	0,00	0,00	0,00
				20130001596 0	0,00	0,00	0,00
				20130001603 0	0,00	0,00	0,00
				20130002080 0	0,00	0,00	0,00
				20130002300 0	0,00	0,00	0,00
				20130002422 0	0,00	0,00	0,00
				20130002423 0	0,00	0,00	0,00
				20130002424 0	0,00	0,00	0,00
				20130002425 0	0,00	0,00	0,00
				20130002426 0	0,00	0,00	0,00
				20130002427 0	0,00	0,00	0,00
				20130002521 0	0,00	0,00	0,00
				20130002563 0	0,00	0,00	0,00
				20130002661 0	0,00	0,00	0,00
				20130002806 0	0,00	0,00	0,00
				20130002844 0	0,00	0,00	0,00
				20130002860 0	0,00	0,00	0,00
				20130003107 0	0,00	0,00	0,00
				20130003108 0	0,00	0,00	0,00
				20130003219 0	0,00	0,00	0,00
				20140000099 0	60,48	0,00	60,48
				20140000150 0	52,40	0,00	52,40
				20140000170 0	52,40	0,00	52,40
				20140000184 0	52,40	0,00	52,40
				20140000251 0	52,40	0,00	52,40



ISTITUTO PER LA VIGILANZA SULLE ASSICURAZIONI - IVASS

ELENCO DEI RESIDUI

ESERCIZIO 2018

Pag. 4

Titolo	Categoria	Capitolo	Descrizione	Impegno	Importo attuale	Importo Pagato	Differenza
1	010207	00102070	ACCERTAMENTI SANITARI	20140000267 0	52,40	0,00	52,40
				20140000341 0	52,40	0,00	52,40
				20140000348 0	52,40	0,00	52,40
				20140000447 0	106,80	0,00	106,80
				20140000479 0	52,40	0,00	52,40
				20140000500 0	52,40	0,00	52,40
				20140000514 0	52,40	0,00	52,40
				20140000516 0	52,40	0,00	52,40
				20140000595 0	106,80	0,00	106,80
				20140000617 0	52,40	0,00	52,40
				20140000633 0	52,40	0,00	52,40
				20140000732 0	54,40	0,00	54,40
				20140000796 0	54,40	0,00	54,40
				20140000994 0	52,40	0,00	52,40
				20140001063 0	106,80	0,00	106,80
				20140001102 0	52,40	0,00	52,40
				20140001114 0	52,40	0,00	52,40
				20140001261 0	29,95	0,00	29,95
				20160000242 0	264,00	0,00	264,00
				20160000253 0	52,40	0,00	52,40
				20160000588 0	52,40	0,00	52,40
				20160001167 0	52,40	0,00	52,40
				20160001292 0	52,40	0,00	52,40
				20160001293 0	52,40	0,00	52,40
				20170000140 0	0,00	0,00	0,00
				20170000215 0	0,00	0,00	0,00
				20170000220 0	52,40	0,00	52,40
				20170000366 0	52,40	0,00	52,40
				20170000370 0	52,40	0,00	52,40
				20170000373 0	52,40	0,00	52,40
				20170000841 0	58,74	0,00	58,74
				20170000845 0	0,00	0,00	0,00



IVASS
 ISTITUTO PER LA VIGILANZA
 SULLE ASSICURAZIONI

ESERCIZIO 2018

Pag. 5

ELENCO DEI RESIDUI

Titolo	Categoria	Capitolo	Descrizione	Impegno	Importo attuale	Importo Pagato	Differenza
1	010207	00102070	ACCERTAMENTI SANITARI	20170000847 0	0,00	0,00	0,00
				20170001118 0	52,40	0,00	52,40
				20170001119 0	52,40	0,00	52,40
				20170001120 0	52,40	0,00	52,40
				20170001121 0	52,40	0,00	52,40
				20170001122 0	52,40	0,00	52,40
				20170001123 0	52,40	0,00	52,40
				20170001124 0	52,40	0,00	52,40
				20170001181 0	500,00	0,00	500,00
				20170001269 0	56,40	0,00	56,40
				20170001270 0	56,40	0,00	56,40
				20170001271 0	56,40	0,00	56,40
				20170001272 0	56,40	0,00	56,40
				20170001273 0	56,40	0,00	56,40
				20170001274 0	56,40	0,00	56,40
				20170001275 0	56,40	0,00	56,40
				20170001276 0	56,40	0,00	56,40
				20170001277 0	56,40	0,00	56,40
				20170001405 0	55,00	0,00	55,00
				20170001406 0	55,00	0,00	55,00
				20170001407 0	55,00	0,00	55,00
				20170001408 0	55,00	0,00	55,00
				20170001409 0	55,00	0,00	55,00
				20170001410 0	55,00	0,00	55,00
				20170001411 0	55,00	0,00	55,00
				20170001412 0	55,00	0,00	55,00
				20170001413 0	55,00	0,00	55,00
				20170001414 0	55,00	0,00	55,00
				20170001415 0	55,00	0,00	55,00
				20170001416 0	55,00	0,00	55,00
				20170001417 0	55,00	0,00	55,00
				20170001418 0	55,00	0,00	55,00
				20170001419 0	55,00	0,00	55,00



ISTITUTO PER LA VIGILANZA SULLE ASSICURAZIONI - IVASS

ELENCO DEI RESIDUI

ESERCIZIO 2018

Pag. 6

Titolo	Categoria	Capitolo	Descrizione	Impegno	Importo attuale	Importo Pagato	Differenza
	TOTALE CAPITOLO	00102070			6.379,87	0,00	6.379,87
	TOTALE CATEGORIA	010207			6.379,87	0,00	6.379,87
1	010208	00102082	RIMBORSI PER MISSIONI ALL'INTERNO	20160001403 0	0,00	0,00	0,00
				20170000383 0	0,00	0,00	0,00
				20170000608 0	0,00	0,00	0,00
				20170000754 0	0,00	0,00	0,00
				20170000825 0	0,00	0,00	0,00
				20170001209 0	0,00	0,00	0,00
				20170001308 0	68.531,00	68.531,00	0,00
				20170001311 0	10.545,16	10.545,16	0,00
				20170001374 0	0,00	0,00	0,00
				20170001379 0	0,00	0,00	0,00
				20170001384 0	0,00	0,00	0,00
				20170001387 0	0,00	0,00	0,00
				20170001430 0	112,90	112,90	0,00
				20170001443 0	33,00	33,00	0,00
				20170001447 0	790,76	790,76	0,00
				20170001453 0	759,00	759,00	0,00
				20170001455 0	5,00	5,00	0,00
				20170001457 0	595,00	595,00	0,00
	TOTALE CAPITOLO	00102082			81.371,82	81.371,82	0,00
	TOTALE CATEGORIA	010208			81.371,82	81.371,82	0,00
	010209	00102092	RIMBORSI PER MISSIONI ALL'ESTERO	20150001475 0	0,00	0,00	0,00
				20160001507 0	0,00	0,00	0,00
				20170000384 0	0,00	0,00	0,00
				20170000771 0	0,00	0,00	0,00
				20170000772 0	0,00	0,00	0,00
				20170001167 0	0,00	0,00	0,00
				20170001309 0	9.608,00	9.608,00	0,00
				20170001312 0	19.199,85	19.199,85	0,00



ISTITUTO PER LA VIGILANZA SULLE ASSICURAZIONI - IVASS

ESERCIZIO 2018

ELENCO DEI RESIDUI

Pag. 7

Titolo	Categoria	Capitolo	Descrizione	Impegno	Importo attuale	Importo Pagato	Differenza
1	010209	00102092	RIMBORSI PER MISSIONI ALL'ESTERO	20170001375 0	0,00	0,00	0,00
				20170001377 0	0,00	0,00	0,00
				20170001378 0	0,00	0,00	0,00
				20170001385 0	0,00	0,00	0,00
				20170001388 0	0,00	0,00	0,00
				20170001389 0	0,00	0,00	0,00
				20170001432 0	1.200,77	1.200,77	0,00
				20170001440 0	219,64	219,64	0,00
				20170001442 0	1.515,65	1.515,65	0,00
				20170001448 0	551,01	551,01	0,00
				20170001452 0	6.411,51	6.411,51	0,00
				20170001454 0	6.843,00	6.843,00	0,00
				20170001459 0	400,00	400,00	0,00
				45.949,43	45.949,43	45.949,43	0,00
				45.949,43	45.949,43	45.949,43	0,00
TOTALE CAPITOLO		00102092					
TOTALE CATEGORIA		010209					
	010210	00102100	AGGIORNAMENTO PROFESSIONALE	20110000662 0	10.750,00	0,00	10.750,00
				20130002923 0	2.000,00	0,00	2.000,00
				20140000499 0	2.896,00	0,00	2.896,00
				20140001204 0	3.500,00	0,00	3.500,00
				20150000197 0	114,40	0,00	114,40
				20150000272 0	330,00	0,00	330,00
				20150000288 0	1.834,88	0,00	1.834,88
				20150000393 0	890,00	0,00	890,00
				20150000947 0	1.300,00	0,00	1.300,00
				20150000955 0	180,00	0,00	180,00
				20150001058 0	8.000,00	0,00	8.000,00
				20160000152 0	99,00	0,00	99,00
				20160000157 0	990,00	0,00	990,00
				20160000399 0	1.000,00	0,00	1.000,00
				20160000616 0	760,00	0,00	760,00
				20160001257 0	5.500,00	5.500,00	0,00
				20160001258 0	15.000,00	0,00	15.000,00



ISTITUTO PER LA VIGILANZA SULLE ASSICURAZIONI - IVASS

ESERCIZIO 2018

ELENCO DEI RESIDUI

Pag. 8

Titolo	Categoria	Capitolo	Descrizione	Impegno	Importo attuale	Importo Pagato	Differenza
1	010210	00102100	AGGIORNAMENTO PROFESSIONALE	20170000040 0	0,00	0,00	0,00
				20170000044 0	280,00	0,00	280,00
				20170000045 0	1.470,00	0,00	1.470,00
				20170000243 0	1.680,00	1.680,00	0,00
				20170000496 0	21.071,50	19.422,00	1.649,50
				20170000646 0	4.800,00	4.800,00	0,00
				20170000817 0	0,00	0,00	0,00
				20170000818 0	0,00	0,00	0,00
				20170000830 0	5.600,00	5.600,00	0,00
				20170000963 0	2.900,00	2.900,00	0,00
				20170001066 0	900,00	900,00	0,00
				20170001161 0	3.200,00	3.200,00	0,00
				20170001182 0	1.500,00	0,00	1.500,00
				20170001183 0	10.450,00	0,00	10.450,00
				20170001394 0	900,00	900,00	0,00
				20170001395 0	1.360,00	1.360,00	0,00
				20170001396 0	1.315,00	1.315,00	0,00
				20170001399 0	3.952,80	0,00	3.952,80
				20170001422 0	34.900,00	23.380,00	11.520,00
				20170001437 0	3.067,85	3.067,85	0,00
TOTALE CAPITOLO	00102100			154.491,43	74.024,85	80.466,58	80.466,58
TOTALE CATEGORIA	010210			154.491,43	74.024,85	80.466,58	80.466,58
	010301	00103011	AFFITTO LOCALI SEDE	20130000074 0	1.572,70	0,00	1.572,70
				20150000041 0	21.413,96	0,00	21.413,96
				20160000039 0	69.316,37	31.539,79	37.776,58
				20170000056 0	75.554,95	0,00	75.554,95
TOTALE CAPITOLO	00103011			167.857,98	31.539,79	136.318,19	136.318,19
	00103013	00103013	ONERI ACCESSORI LOCALI SEDE	20140000035 0	5.978,35	0,00	5.978,35
				20160001509 0	88.435,89	88.435,89	0,00
				20170001125 0	150.000,00	0,00	150.000,00
TOTALE CAPITOLO	00103013			244.414,24	88.435,89	155.978,35	155.978,35

ESERCIZIO 2018

Pag. 9



ISTITUTO PER LA VIGILANZA SULLE ASSICURAZIONI - IVASS

ELENCO DEI RESIDUI

Titolo	Categoria	Capitolo	Descrizione	Impegno	Importo attuale	Importo Pagato	Differenza
TOTALE CATEGORIA	010301				412.272,22	119.975,68	292.296,54
1	010302	00103020	UTENZE	20070000946 0	0,00	0,00	0,00
TOTALE CAPITOLO	00103020				0,00	0,00	0,00
	00103021		SPESE TELEFONICHE (TELEFONIA FISSA)	20140000036 0	333,79	333,79	0,00
				20170000336 0	255,03	255,03	0,00
				20170001061 0	5.477,13	4.510,08	967,05
TOTALE CAPITOLO	00103021				6.065,95	5.098,90	967,05
	00103022		SPESE TELEFONICHE (TELEFONIA MOBILE)	20160000022 0	6.437,89	6.437,89	0,00
TOTALE CAPITOLO	00103022				6.437,89	6.437,89	0,00
	00103023		SPESE PER FORNITURA ENERGIA ELETTRICA	20160000145 0	62.612,29	0,00	62.612,29
				20170000055 0	81.042,70	0,00	81.042,70
TOTALE CAPITOLO	00103023				143.654,99	0,00	143.654,99
	00103024		SPESE PER FORNITURA ACQUA	201700000475 0	1.462,29	1.462,29	0,00
TOTALE CAPITOLO	00103024				1.462,29	1.462,29	0,00
	00103025		SPESE PER FORNITURA COMBUSTIBILI E CONDUZIONE IMPIANTI	20150000040 0	0,00	0,00	0,00
				20160000129 0	9.022,56	0,00	9.022,56
				20170000043 0	9.035,59	6.587,95	2.447,64
TOTALE CAPITOLO	00103025				18.058,15	6.587,95	11.470,20
	00103026		BANCHE DATI E COLLEGAMENTI UFFICIO STAMPA	201400000905 0	1.815,48	0,00	1.815,48
				20150000944 0	0,00	0,00	0,00
				20150001073 0	0,00	0,00	0,00
				20150001143 0	0,00	0,00	0,00
				20160000008 0	0,00	0,00	0,00
				20160001239 0	0,00	0,00	0,00
				20160001436 0	10.126,00	5.063,00	5.063,00
				201700000240 0	6.100,00	6.100,00	0,00



ISTITUTO PER LA VIGILANZA SULLE ASSICURAZIONI - IVASS

ESERCIZIO 2018

ELENCO DEI RESIDUI

Pag. 11

Titolo	Categoria	Capitolo	Descrizione	Impegno	Importo attuale	Importo Pagato	Differenza
1	010304	00103041	LIBRI, RIVISTE, GIORNALI ED ALTRE PUBBLICAZIONI	20150000183 0	50,00	0,00	50,00
				20150000184 0	110,00	0,00	110,00
				20170000036 0	0,00	0,00	0,00
				201700000517 0	2.000,00	0,00	2.000,00
				20170001146 0	1.859,77	1.859,77	0,00
				20170001381 0	0,00	0,00	0,00
				20170001434 0	185,64	185,64	0,00
				20170001465 0	0,00	0,00	0,00
				20170001471 0	1.200,00	958,80	241,20
TOTALE CAPITOLO		00103041			5.405,41	3.004,21	2.401,20
		00103042	CANCELLERIA, STAMPATI ED ALTRO MATERIALE DI CONSUMO	20150000463 0	0,00	0,00	0,00
				20150000708 0	0,00	0,00	0,00
				20160000010 0	0,00	0,00	0,00
				20160000613 0	0,00	0,00	0,00
				20170000032 0	0,00	0,00	0,00
				20170000227 0	1.075,38	1.057,98	17,40
				20170000941 0	7.559,73	7.559,73	0,00
				20170001131 0	585,60	234,24	351,36
				20170001180 0	724,51	724,51	0,00
				20170001199 0	1.006,50	1.006,50	0,00
				20170001215 0	3.588,63	3.588,63	0,00
TOTALE CAPITOLO		00103042			14.540,35	14.171,59	368,76
TOTALE CATEGORIA	010304				19.945,76	17.175,80	2.769,96
	010306	00103063	ASSISTENZA SISTEMISTICA E MANUTENZIONE HARDWARE	20100000887 0	0,00	0,00	0,00



ISTITUTO PER LA VIGILANZA SULLE ASSICURAZIONI - IVASS

ESERCIZIO 2018

ELENCO DEI RESIDUI

Pag. 12

Titolo	Categoria	Capitolo	Descrizione	Impegno	Importo attuale	Importo Pagato	Differenza
1	010306	00103063	E SOFTWARE ASSISTENZA SISTEMISTICA E MANUTENZIONE HARDWARE E SOFTWARE	20110001194 0	0,00	0,00	0,00
				20120002823 0	0,00	0,00	0,00
				20130001116 0	0,00	0,00	0,00
				20140000576 0	7.691,33	0,00	7.691,33
				20140000992 0	2.655,00	0,00	2.655,00
				20150000016 0	0,00	0,00	0,00
				20150000039 0	20.027,52	0,00	20.027,52
				20150000292 0	655,20	0,00	655,20
				20150000396 0	26.085,73	0,00	26.085,73
				20150001345 0	0,00	0,00	0,00
				20160000007 0	0,00	0,00	0,00
				20160000015 0	488,00	0,00	488,00
				20160000016 0	8.520,48	0,00	8.520,48
				20160000018 0	0,00	0,00	0,00
				20160000019 0	0,00	0,00	0,00
				20160000020 0	0,00	0,00	0,00
				20160000226 0	3.764,90	0,00	3.764,90
				20160000342 0	0,00	0,00	0,00
				20160000343 0	0,00	0,00	0,00

ESERCIZIO 2018

Pag. 13



ISTITUTO PER LA VIGILANZA SULLE ASSICURAZIONI - IVASS

ELENCO DEI RESIDUI

Titolo	Categoria	Capitolo	Descrizione	Impegno	Importo attuale	Importo Pagato	Differenza
1	010306	00103063	ASSISTENZA SISTEMISTICA E MANUTENZIONE HARDWARE E SOFTWARE	20160000356 0	5.980,00	0,00	5.980,00
				20160000390 0	0,00	0,00	0,00
				20160000456 0	0,00	0,00	0,00
				20160000471 0	17.273,82	0,00	17.273,82
				20160000472 0	2.257,00	0,00	2.257,00
				20160000623 0	0,00	0,00	0,00
				20160000626 0	0,00	0,00	0,00
				20160000708 0	0,00	0,00	0,00
				20160000981 0	0,00	0,00	0,00
				20170000003 0	9.467,20	0,00	9.467,20
				20170000005 0	6.848,06	6.848,06	0,00
				20170000006 0	0,00	0,00	0,00
				20170000007 0	7.051,34	7.051,34	0,00
				20170000019 0	18.418,80	18.418,80	0,00
				20170000023 0	0,00	0,00	0,00
				20170000024 0	9.455,00	0,00	9.455,00
				20170000028 0	0,00	0,00	0,00
				20170000047 0	0,00	0,00	0,00
				20170000121 0	8.254,52	8.254,52	0,00
				20170000206 0	28.792,00	28.792,00	0,00

ESERCIZIO 2018

Pag. 14



ISTITUTO PER LA VIGILANZA SULLE ASSICURAZIONI - IVASS

ELENCO DEI RESIDUI

Titolo	Categoria	Capitolo	Descrizione	Impegno	Importo attuale	Importo Pagato	Differenza
1	010306	00103063	E SOFTWARE ASSISTENZA SISTEMISTICA E MANUTENZIONE HARDWARE E SOFTWARE	20170000213 0	4.626,24	4.626,24	0,00
				201700000276 0	2.363,75	2.363,75	0,00
				201700000711 0	25.010,00	25.010,00	0,00
				201700000712 0	22.045,40	0,00	22.045,40
				201700000854 0	6.100,00	6.100,00	0,00
				20170001028 0	39.162,00	39.162,00	0,00
				20170001035 0	6.091,46	6.091,46	0,00
				20170001047 0	66.694,96	66.694,96	0,00
				20170001051 0	36.284,69	36.284,69	0,00
				20170001057 0	6.275,64	0,00	6.275,64
				20170001058 0	0,00	0,00	0,00
				20170001059 0	3.660,00	3.660,00	0,00
				20170001281 0	5.637,00	5.637,00	0,00
				20170001300 0	1.283,44	1.283,44	0,00
				20170001462 0	88,00	88,00	0,00
				20170001466 0	87,52	87,52	0,00
TOTALE CAPITOLO		00103063			409.096,00	266.453,78	142.642,22
		00103064	LOCAZIONE OPERATIVA	20170000481 0	71.426,55	59.370,47	12.056,08
TOTALE CAPITOLO		00103064			71.426,55	59.370,47	12.056,08
		00103068	SERVIZI IT DA BANCA D'ITALIA	20170001397 0	893.110,76	893.110,76	0,00



IVASS
ISTITUTO PER LA VIGILANZA
SULLE ASSICURAZIONI

ISTITUTO PER LA VIGILANZA SULLE ASSICURAZIONI - IVASS

ESERCIZIO 2018

ELENCO DEI RESIDUI

Pag. 15

Titolo	Categoria	Capitolo	Descrizione	Impegno	Importo attuale	Importo Pagato	Differenza
TOTALE CAPITOLO	00103068				893.110,76	893.110,76	0,00
TOTALE CATEGORIA	010306				1.373.633,31	1.218.935,01	154.698,30
1	010307	00103071	COMMISSIONI DI CONCORSI	20170001055 0	0,00	0,00	0,00
TOTALE CAPITOLO	00103071				0,00	0,00	0,00
TOTALE CAPITOLO	00103072	00103072	AFFITTO SALE	20170001025 0	4.148,00	4.148,00	0,00
TOTALE CAPITOLO	00103072				4.148,00	4.148,00	0,00
TOTALE CAPITOLO	00103073	00103073	SERVIZI CONCORSUALI	20170000038 0	0,00	0,00	0,00
TOTALE CAPITOLO	00103073			20170000926 0	0,00	0,00	0,00
TOTALE CAPITOLO	00103073				0,00	0,00	0,00
TOTALE CATEGORIA	010307				4.148,00	4.148,00	0,00
010308	00103081		PRESTAZIONI PROFESSIONALI	20110000011 0	0,00	0,00	0,00
				20130001118 0	14.157,00	0,00	14.157,00
				20140000740 0	610,00	0,00	610,00
				20160001439 0	0,00	0,00	0,00
				20170000239 0	0,00	0,00	0,00
TOTALE CAPITOLO	00103081				14.767,00	0,00	14.767,00
00103082			COMMISSIONI ESAMI IDONEITÀ	20170000694 0	3.260,00	0,00	3.260,00
				20170001324 0	480,00	480,00	0,00
TOTALE CAPITOLO	00103082				3.740,00	480,00	3.260,00
00103083			COLLEGI GARANZIA	20170001325 0	2.373,44	2.373,44	0,00
TOTALE CAPITOLO	00103083				2.373,44	2.373,44	0,00
TOTALE CATEGORIA	010308				20.880,44	2.853,44	18.027,00
010309	00103091		RIUNIONI EIOPA	20150001130 0	0,00	0,00	0,00
TOTALE CAPITOLO	00103091				0,00	0,00	0,00
00103092			ALTRE RIUNIONI	20170000228 0	0,00	0,00	0,00
				20170001114 0	2.427,80	2.427,80	0,00
				20170001315 0	549,00	549,00	0,00

IVASS
 ISTITUTO PER LA VIGILANZA
 SULLE ASSICURAZIONI

ISTITUTO PER LA VIGILANZA SULLE ASSICURAZIONI - IVASS
ELENCO DEI RESIDUI

ESERCIZIO 2018
 Pag. 16

Titolo	Categoria	Capitolo	Descrizione	Impegno	Importo attuale	Importo Pagato	Differenza
TOTALE CAPITOLO 00103092					2.976,80	2.976,80	0,00
TOTALE CATEGORIA 010309					2.976,80	2.976,80	0,00
1	010310	00103101	SPESE POSTALI				
				20160000289 0	346,45	346,45	0,00
				20160000379 0	91,49	91,49	0,00
				20160000380 0	0,00	0,00	0,00
				20160000381 0	0,00	0,00	0,00
				20160001438 0	5.777,55	582,16	5.195,39
				20170000020 0	305,00	305,00	0,00
				20170000021 0	0,00	0,00	0,00
				20170000022 0	832,15	832,15	0,00
				20170000033 0	0,00	0,00	0,00
				20170000835 0	19.462,12	19.462,12	0,00
					26.814,76	21.619,37	5.195,39
TOTALE CAPITOLO 00103101							
		00103102	SPESE POSTALI PER RISCOSSIONE CONTRIBUTI				
				20150000006 0	48.355,00	0,00	48.355,00
				20160001503 0	25.640,00	0,00	25.640,00
				20170001063 0	20.000,00	7.810,44	12.189,56
					93.995,00	7.810,44	86.184,56
TOTALE CAPITOLO 00103102							
		00103103	CANONI NOLEGGIO MACCHINE D'UFFICIO, ATTREZZATURE, AUTOMEZZI				
				20160000023 0	221,14	221,14	0,00
				20160000355 0	0,00	0,00	0,00
				20160000460 0	0,00	0,00	0,00
				20160000608 0	61,54	61,54	0,00
				20170000001 0	2.095,96	2.095,96	0,00
				20170000008 0	1.137,32	1.137,32	0,00
				20170000010 0	1.555,40	1.555,40	0,00
					689,38	689,38	0,00



ISTITUTO PER LA VIGILANZA SULLE ASSICURAZIONI - IVASS

ESERCIZIO 2018

ELENCO DEI RESIDUI

Pag. 17

Titolo	Categoria	Capitolo	Descrizione	Impegno	Importo attuale	Importo Pagato	Differenza
1	010310	00103103	CANONI NOLEGGIO MACCHINE D'UFFICIO, ATTREZZATURE, AUTOMEZZI	20170000026 0	600,00	600,00	0,00
				20170000030 0	315,93	315,93	0,00
				20170000226 0	5.676,88	5.676,88	0,00
				20170000635 0	268,40	268,40	0,00
				20170000636 0	2.235,04	1.862,54	372,50
				20170001178 0	1.000,00	981,09	18,91
TOTALE CAPITOLO		00103103		15.856,99	15.465,58	391,41	
		00103104	SPESE FACILITY MANAGEMENT	20140000147 0	0,00	0,00	0,00
				20150000355 0	0,00	0,00	0,00
				20170000410 0	5.553,55	5.553,55	0,00
				20170001046 0	1.134,60	1.134,60	0,00
				20170001171 0	350.000,00	0,00	350.000,00
TOTALE CAPITOLO		00103104		356.688,15	6.688,15	350.000,00	
		00103105	SPESE PER TRASPORTI E CUSTODIA ESTERNA	20110000943 0	0,00	0,00	0,00
				20160000067 0	122,00	0,00	122,00
				20160000122 0	966,68	0,00	966,68
				20170000042 0	0,00	0,00	0,00
TOTALE CAPITOLO		00103105		1.088,68	0,00	1.088,68	
		00103106	ARCHIVIO ESTERNO SERVIZIO INTERMEDIARI E PERITI	20160000391 0	12.175,62	0,00	12.175,62
				20170001280 0	47.433,42	40.173,69	7.259,73
TOTALE CAPITOLO		00103106		59.609,04	40.173,69	19.435,35	
		00103107	VIGILANZA LOCALI	20170000004 0	0,00	0,00	0,00
				20170000041 0	47.898,42	47.898,42	0,00
TOTALE CAPITOLO		00103107		47.898,42	47.898,42	0,00	
		00103109	SPESE PER ESAMI IDONEITÀ	20100001123 0	0,00	0,00	0,00
				20150001151 0	0,00	0,00	0,00

ESERCIZIO 2018

Pag. 18



ISTITUTO PER LA VIGILANZA SULLE ASSICURAZIONI - IVASS

ELENCO DEI RESIDUI

Titolo	Categoria	Capitolo	Descrizione	Impegno	Importo attuale	Importo Pagato	Differenza
1	010310	00103109	SPESE PER ESAMI IDONEITÀ	20160000030 0	0,00	0,00	0,00
				20170001152 0	28.596,80	28.596,80	0,00
				20170001153 0	80.617,60	80.617,60	0,00
		00103109		109.214,40	109.214,40	109.214,40	0,00
		01031010	SPESE PER LAVORO INTERINALE	20160000025 0	5.445,46	0,00	5.445,46
				20160000029 0	0,00	0,00	0,00
				20170000011 0	212.968,85	168.193,03	44.775,82
				20170000014 0	1.428,64	1.428,64	0,00
		01031010		219.842,95	219.842,95	169.621,67	50.221,28
		01031012	SERVIZI RISCOSSIONE CONTRIBUTI INTERMEDIARI E PERITI (ESCLUSE SPESE POSTALI)	20150000005 0	1.487,86	0,00	1.487,86
				20150001479 0	0,00	0,00	0,00
				20160001504 0	11.101,19	0,00	11.101,19
				20170001062 0	14.943,21	1.277,65	13.665,56
		01031012		27.532,26	27.532,26	1.277,65	26.254,61
		01031013	SPESE PER REVISIONE CONTABILE	20170000257 0	46.360,00	46.360,00	0,00
		01031013		46.360,00	46.360,00	46.360,00	0,00
		01031014	SORVEGLIANZA SANITARIA E GESTIONE INTEGRATA SICUREZZA	20150000200 0	1.000,00	1.000,00	0,00
				20150000204 0	805,00	805,00	0,00
				20160000149 0	7.198,00	7.198,00	0,00
				20160000150 0	1.000,00	1.000,00	0,00
				20170000472 0	3.660,00	0,00	3.660,00
				20170000473 0	11.590,00	5.481,00	6.109,00
				20170001211 0	13.000,00	12.482,00	518,00

ISTITUTO PER LA VIGILANZA SULLE ASSICURAZIONI - IVASS



ESERCIZIO 2018

ELENCO DEI RESIDUI

Pag. 19

Titolo	Categoria	Capitolo	Descrizione	Impegno	Importo attuale	Importo Pagato	Differenza
TOTALE CAPITOLO 01031014					38.253,00	27.966,00	10.287,00
1	010310	01031015	NOLEGGIO, MANUTENZIONE ED ESERCIZIO MEZZI DI TRASPORTO E TAXI	20150001129 0	250,00	0,00	250,00
				20170000059 0	0,00	0,00	0,00
				20170000060 0	0,00	0,00	0,00
				20170001423 0	56,44	56,44	0,00
				20170001468 0	9,15	9,15	0,00
TOTALE CAPITOLO 01031015					315,59	65,59	250,00
		01031017	COMMISSIONI AGENZIA DI VIAGGIO	20160001505 0	0,00	0,00	0,00
				20170001314 0	819,84	819,84	0,00
				20170001404 0	461,12	361,12	100,00
TOTALE CAPITOLO 01031017					1.280,96	1.180,96	100,00
		01031018	SPESE PER FORNITURA SERVIZIO WELFARE AZIENDALE	20170000015 0	9.469,68	9.469,68	0,00
TOTALE CAPITOLO 01031018					9.469,68	9.469,68	0,00
		01031019	STAGE FORMATIVI	20170000651 0	237,12	237,12	0,00
TOTALE CAPITOLO 01031019					237,12	237,12	0,00
		01031021	SERVIZI VIA DUE MACELLI/BANCA D'ITALIA	20170001150 0	49.000,00	0,00	49.000,00
TOTALE CAPITOLO 01031021					49.000,00	0,00	49.000,00
		01031022	SERVIZI VERIFICA COMPETENZE PROFESSIONALI DIPENDENTI	20170000852 0	23.790,00	20.188,12	3.601,88
TOTALE CAPITOLO 01031022					23.790,00	20.188,12	3.601,88
TOTALE CATEGORIA 010310					1.127.247,00	525.236,84	602.010,16
	010311	00103111	PICCOLE CONSUMAZIONI, CATERING E ALTRE SPESE	20150001131 0	0,00	0,00	0,00
				20160000397 0	0,00	0,00	0,00
				20160000687 0	0,00	0,00	0,00
				20160001043 0	0,00	0,00	0,00
				20160001443 0	0,00	0,00	0,00



ISTITUTO PER LA VIGILANZA SULLE ASSICURAZIONI - IVASS

ESERCIZIO 2018

ELENCO DEI RESIDUI

Pag. 20

Titolo	Categoria	Capitolo	Descrizione	Impegno	Importo attuale	Importo Pagato	Differenza
1	010311	00103111	PICCOLE CONSUMAZIONI, CATERING E ALTRE SPESE	20170000037 0	0,00	0,00	0,00
				20170001056 0	5.007,20	5.007,20	0,00
				20170001175 0	0,00	0,00	0,00
				20170001176 0	4.853,20	4.853,20	0,00
				20170001304 0	2.750,00	2.750,00	0,00
				20170001380 0	0,00	0,00	0,00
				20170001391 0	0,00	0,00	0,00
				20170001433 0	120,00	120,00	0,00
				20170001441 0	280,00	280,00	0,00
				20170001444 0	170,50	170,50	0,00
				20170001463 0	119,00	119,00	0,00
				20170001467 0	109,00	109,00	0,00
					13.408,90	13.408,90	0,00
TOTALE CAPITOLO	00103111				13.408,90	13.408,90	0,00
TOTALE CATEGORIA	010311				13.408,90	13.408,90	0,00
	010312	00103121	PUBBLICAZIONI G.U. E BANDI GARA	20170000715 0	0,00	0,00	0,00
				20170001044 0	0,00	0,00	0,00
				20170001282 0	3.329,80	3.329,80	0,00
					3.329,80	3.329,80	0,00
TOTALE CAPITOLO	00103121				3.329,80	3.329,80	0,00
TOTALE CATEGORIA	010312				3.329,80	3.329,80	0,00
	010313	00103131	TRADUZIONI	20160000848 0	16.090,15	1.657,53	14.432,62
				20160001238 0	0,00	0,00	0,00
				20160001485 0	0,00	0,00	0,00
				20170001022 0	610,00	610,00	0,00
					16.700,15	2.267,53	14.432,62
TOTALE CAPITOLO	00103131				16.700,15	2.267,53	14.432,62
TOTALE CATEGORIA	010313				16.700,15	2.267,53	14.432,62
	010401	00104011	IMPOSTA REGIONALE ATTIVITÀ PRODUTTIVE	20160001502 0	0,00	0,00	0,00
				20170001285 0	169.245,84	169.245,84	0,00
				20170001327 0	4.685,78	4.685,78	0,00
				20170001328 0	187.237,59	187.237,59	0,00

ESERCIZIO 2018

Pag. 21



ISTITUTO PER LA VIGILANZA SULLE ASSICURAZIONI - IVASS

ELENCO DEI RESIDUI

Titolo	Categoria	Capitolo	Descrizione	Impegno	Importo attuale	Importo Pagato	Differenza
1	010401	00104011	IMPOSTA REGIONALE ATTIVITÀ PRODUTTIVE	20170001331 0	254,79	254,79	0,00
				20170001470 0	0,00	0,00	0,00
	TOTALE CAPITOLO	00104011			361.424,00	361.424,00	0,00
		00104013	ALTRE IMPOSTE E TASSE	20120002966 0	1.000,61	0,00	1.000,61
				20140000381 0	552,42	0,00	552,42
				20150000859 0	2.004,96	0,00	2.004,96
				20150001464 0	0,00	0,00	0,00
				20170000034 0	0,00	0,00	0,00
				20170000214 0	0,00	0,00	0,00
				20170000732 0	0,00	0,00	0,00
				20170000734 0	0,00	0,00	0,00
				20170000738 0	0,00	0,00	0,00
				20170000742 0	0,00	0,00	0,00
				20170000747 0	0,00	0,00	0,00
				20170000756 0	2,00	2,00	0,00
				20170001376 0	0,00	0,00	0,00
				20170001383 0	0,00	0,00	0,00
				20170001386 0	0,00	0,00	0,00
				20170001390 0	0,00	0,00	0,00
				20170001427 0	0,00	0,00	0,00
				20170001431 0	2,00	2,00	0,00
				20170001438 0	2,00	2,00	0,00
				20170001439 0	0,00	0,00	0,00
				20170001446 0	2,00	2,00	0,00
				20170001449 0	2,00	2,00	0,00
				20170001451 0	12,00	12,00	0,00
				20170001460 0	2,00	2,00	0,00
				20170001461 0	2,00	2,00	0,00
				20170001464 0	2,00	2,00	0,00
	TOTALE CAPITOLO	00104013			3.585,99	28,00	3.557,99
		00104014	SPESE E COMMISSIONI BANCARIE	20170001149 0	3.500,00	0,00	3.500,00
				20170001425 0	0,00	0,00	0,00



ISTITUTO PER LA VIGILANZA SULLE ASSICURAZIONI - IVASS

ESERCIZIO 2018

ELENCO DEI RESIDUI

Pag. 22

Titolo	Categoria	Capitolo	Descrizione	Impegno	Importo attuale	Importo Pagato	Differenza
TOTALE	CAPITOLO	00104014			3.500,00	0,00	3.500,00
TOTALE	CATEGORIA	010401			368.509,99	361.452,00	7.057,99
1	010402	00104022	ALTRE QUOTE	20160000400 0	0,00	0,00	0,00
TOTALE	CAPITOLO	00104022			0,00	0,00	0,00
TOTALE	CATEGORIA	010402			0,00	0,00	0,00
010504	00105042		SPESE DI SOCCOMBENZA	20160001459 0	0,00	0,00	0,00
TOTALE	CAPITOLO	00105042			0,00	0,00	0,00
TOTALE	CATEGORIA	010504			0,00	0,00	0,00
010505	00105050		RESTITUZIONI E RIMBORSI DIVERSI	20150000486 0	257,73	257,73	0,00
TOTALE	CAPITOLO	00105050			2.591,03	2.591,03	0,00
TOTALE	CATEGORIA	010505			2.848,76	2.848,76	0,00
TOTALE	TITOLO	1			6.747.259,38	5.370.662,92	1.376.596,46
2	020602	00206020	ACQUISTO IMPIANTI, ATTREZZATURE E MACCHINE DUFFICIO NON INFORMATICHE	20170000035 0	0,00	0,00	0,00
TOTALE	CAPITOLO	00206020			0,00	0,00	0,00
TOTALE	CATEGORIA	020602			0,00	0,00	0,00
020606	00206060		ACQUISTO APPARECCHIATURE HARDWARE	20060001032 0	0,00	0,00	0,00
				20110000647 0	0,00	0,00	0,00
				20110000756 0	7.767,00	0,00	7.767,00
				20150000294 0	183,00	0,00	183,00
				20150000474 0	384,30	0,00	384,30
				20170000054 0	0,00	0,00	0,00
				20170000482 0	968,68	0,00	968,68
				20170001030 0	1.320,19	0,00	1.320,19
TOTALE	CAPITOLO	00206060			10.623,17	1.320,19	9.302,98



ISTITUTO PER LA VIGILANZA SULLE ASSICURAZIONI - IVASS

ESERCIZIO 2018

ELENCO DEI RESIDUI

Pag. 23

Titolo	Categoria	Capitolo	Descrizione	Impegno	Importo attuale	Importo Pagato	Differenza
2	020606	00206061	ACQUISTO APPARECCHIATURE HW - CON AVANZO VINCOLATO	20130001178 0	28.875,60	3.586,80	25.288,80
	TOTALE CAPITOLO	00206061			28.875,60	3.586,80	25.288,80
	TOTALE CATEGORIA	020606			39.498,77	4.906,99	34.591,78
	020607	00206070	ACQUISTO SOFTWARE RESIDUO	20120000527 0	0,00	0,00	0,00
				20120001435 0	0,00	0,00	0,00
	TOTALE CAPITOLO	00206070			0,00	0,00	0,00
	TOTALE CATEGORIA	020607			0,00	0,00	0,00
	020608	00206080	PROGETTAZIONE SISTEMI INFORMATICI (RESIDUI)	20060000956 0	0,00	0,00	0,00
	TOTALE CAPITOLO	00206080			0,00	0,00	0,00
	0206081	00206081	PROGETTAZIONE SISTEMI INFORMATICI	20140000646 0	17.934,00	0,00	17.934,00
				20150000299 0	1.542,08	0,00	1.542,08
	TOTALE CAPITOLO	00206081			19.476,08	0,00	19.476,08
	TOTALE CATEGORIA	020608			19.476,08	0,00	19.476,08
	020609	00206090	ACQUISTO MOBILI D'UFFICIO E ARREDI	20170001116 0	370,39	370,39	0,00
				20170001306 0	1.586,24	1.586,24	0,00
				20170001436 0	269,00	269,00	0,00
	TOTALE CAPITOLO	00206090			2.225,63	2.225,63	0,00
	TOTALE CATEGORIA	020609			2.225,63	2.225,63	0,00
	020706	00207061	CONVENZIONE MISE DEL 29.05.2013	20170000412 0	46.970,00	46.970,00	0,00
				20170000630 0	3.863,34	3.863,34	0,00
				20170001132 0	24.399,39	24.399,39	0,00
				20170001360 0	732,00	732,00	0,00
	TOTALE CAPITOLO	00207061			75.964,73	75.964,73	0,00
	TOTALE CATEGORIA	020706			75.964,73	75.964,73	0,00
	TOTALE TITOLO	2			137.165,21	83.097,35	54.067,86
4	040901	04090102	VERSAMENTO RITENUTE FISCALI SU REDDITI ASSIMILATI A	20170001332 0	21.788,95	21.788,95	0,00



ISTITUTO PER LA VIGILANZA SULLE ASSICURAZIONI - IVASS

ESERCIZIO 2018

ELENCO DEI RESIDUI

Pag. 24

Titolo	Categoria	Capitolo	Descrizione	Impegno	Importo attuale	Importo Pagato	Differenza
TOTALE CAPITOLO		04090102	LAVORO DIPENDENTE		21.788,95	21.788,95	0,00
4	040901	04090103	VERSAMENTO RITENUTE PREVIDENZIALI SU REDDITI ASSIMILATI A LAVORO DIPENDENTE	20170001333 0	1.426,72	1.426,72	0,00
TOTALE CAPITOLO		04090103			1.426,72	1.426,72	0,00
		04090104	VERSAMENTO RITENUTE PER SCISSIONE DEI PAGAMENTI	20170001279 0	0,00	0,00	0,00
TOTALE CAPITOLO		04090104		20170001373 0	116.798,19	116.798,19	0,00
TOTALE CATEGORIA		040901			116.798,19	116.798,19	0,00
		040902	VERSAMENTO RITENUTE FISCALI REDDITI LAVORO DIPENDENTE	20160000703 0	0,00	0,00	0,00
				20170000231 0	34,81	34,81	0,00
				20170000397 0	117,70	117,70	0,00
				20170000717 0	266,77	266,77	0,00
				20170000947 0	246,33	246,33	0,00
				20170001286 0	620.715,82	620.715,82	0,00
				20170001334 0	701.276,39	701.276,39	0,00
				20170001400 0	22.000,17	22.000,17	0,00
				20170001401 0	30.892,76	30.892,76	0,00
TOTALE CAPITOLO		04090201			1.375.550,75	1.375.550,75	0,00
		04090202	VERSAMENTO RITENUTE PREVIDENZIALI REDDITI LAVORO DIPENDENTE	20170001287 0	556,84	556,84	0,00
				20170001288 0	12.209,39	12.209,39	0,00
				20170001289 0	184.596,58	184.596,58	0,00

ISTITUTO PER LA VIGILANZA SULLE ASSICURAZIONI - IVASS



ESERCIZIO 2018

ELENCO DEI RESIDUI

Pag. 25

Titolo	Categoria	Capitolo	Descrizione	Impegno	Importo attuale	Importo Pagato	Differenza
4	040902	04090202	VERSAMENTO RITENUTE PREVIDENZIALI REDDITI LAVORO DIPENDENTE	20170001335 0	617,12	617,12	0,00
				20170001336 0	13.841,44	13.841,44	0,00
				20170001337 0	209.425,45	209.425,45	0,00
TOTALE CAPITOLO	04090202			421.246,82	421.246,82	0,00	0,00
		04090203	VERSAMENTO ALTRE RITENUTE AL PERSONALE	20170001295 0	0,00	0,00	0,00
				20170001345 0	679,54	679,54	0,00
TOTALE CAPITOLO	04090203			679,54	679,54	0,00	0,00
TOTALE CATEGORIA	040902			1.797.477,11	1.797.477,11	0,00	0,00
	040903	04090304	ALTRE SPESE C/TERZI	20170001421 0	16.255,60	16.255,60	0,00
TOTALE CAPITOLO	04090304			16.255,60	16.255,60	0,00	0,00
		04090305	somme per pagamenti non andati a buon fine	20170001469 0	0,00	0,00	0,00
TOTALE CAPITOLO	04090305			0,00	0,00	0,00	0,00
TOTALE CATEGORIA	040903			16.255,60	16.255,60	0,00	0,00
TOTALE TITOLO	4			1.953.746,57	1.953.746,57	0,00	0,00
TOTALE GENERALE PARTE SPESA				8.838.171,16	7.407.506,84	1.430.664,32	

PAGINA BIANCA



180150080110