

RELAZIONE DELLA CORTE DEI CONTI
AL PARLAMENTO

**sulla gestione finanziaria degli Enti sottoposti a controllo
in applicazione della legge 21 marzo 1958, n. 259**

POSTE ITALIANE S.p.A.

(Esercizio 2022)

Comunicata alla Presidenza il 14 febbraio 2024

PAGINA BIANCA



CORTE DEI CONTI

SEZIONE DEL CONTROLLO SUGLI ENTI

DETERMINAZIONE E RELAZIONE SUL RISULTATO DEL CONTROLLO ESEGUITO SULLA GESTIONE FINANZIARIA DI POSTE ITALIANE S.P.A.

2022

Relatore: Presidente di Sezione Piergiorgio Della Ventura

PAGINA BIANCA

Determinazione n. 4/2024



CORTE DEI CONTI

SEZIONE DEL CONTROLLO SUGLI ENTI

nell'adunanza del 18 gennaio 2024;

visto l'art. 100, secondo comma, della Costituzione;

visto il testo unico delle leggi sulla Corte dei conti, approvato con regio decreto 12 luglio 1934, n. 1214;

viste le leggi 21 marzo 1958, n. 259 e 14 gennaio 1994, n. 20;

visto l'art. 5 del decreto-legge 1° dicembre 1993, n. 487, convertito, con modificazioni, dalla legge 29 gennaio 1994, n. 71, con cui l'ente Poste italiane è stato assoggettato al controllo della Corte dei conti, nelle forme previste dall'articolo 12 della richiamata legge n. 259 del 1958;

vista la delibera del CIPE del 17 dicembre 1997, con la quale l'ente Poste italiane è stato trasformato in Poste italiane s.p.a.;

visto il bilancio dell'esercizio finanziario 2022 di Poste italiane S.p.A., nonché le annesse relazioni del Presidente e del Collegio sindacale, trasmesse alla Corte dei conti in adempimento dell'art. 4 della legge n. 259 del 1958;

esaminati gli atti;

udito il relatore Presidente di Sezione Piergiorgio Della Ventura e, sulla sua proposta, discussa e deliberata la relazione, con la quale la Corte, in base agli atti ed agli elementi acquisiti, riferisce alle Presidenze delle due Camere del Parlamento il risultato del controllo eseguito sulla gestione finanziaria della società per l'esercizio 2022;



CORTE DEI CONTI

ritenuto che, assolti così gli adempimenti di legge, si possano, a norma dell'art. 7 della citata legge n. 259 del 1958, comunicare alle dette Presidenze, il bilancio di esercizio – corredato delle relazioni degli organi di amministrazione e di controllo – e la relazione come innanzi deliberata, che alla presente si unisce quale parte integrante;

P. Q. M.

comunica, a norma dell'art. 7 della legge n. 259 del 21 marzo 1958, alle Presidenze delle due Camere del Parlamento, insieme con il bilancio di esercizio 2022 - corredato delle relazioni degli organi di amministrazione e di controllo - l'unita relazione con la quale la Corte riferisce il risultato del controllo eseguito sulla gestione finanziaria di Poste italiane s.p.a.

RELATORE

Piergiorgio Della Ventura

(f.to digitalmente)

PRESIDENTE

Manuela Arrigucci

(f.to digitalmente)

DIRIGENTE

Fabio Marani

(f.to digitalmente)

Depositato in segreteria

INDICE

PREMESSA	1
1. INQUADRAMENTO GENERALE	2
1.1 Situazione generale del Gruppo	2
1.2 Poste italiane e il Piano nazionale complementare al PNRR.....	9
1.2.1 Segue. Il progetto Polis	10
2. CORPORATE GOVERNANCE E SISTEMA DEI CONTROLLI INTERNI	13
2.1 Il modello di <i>governance</i>	13
2.2 Collegio sindacale	14
2.3 Società di revisione	14
2.4 Organismo di vigilanza e Modello Organizzativo ex decreto legislativo 8 giugno 2001 n. 231 del 2001	15
2.5 Politica sulla remunerazione e compensi agli amministratori e ai sindaci	16
2.6 Personale rilevante BancoPosta	20
2.7 Struttura organizzativa di Poste italiane s.p.a.	21
2.8 Sistema di controllo interno e gestione dei rischi	22
2.9 Dirigente preposto alla redazione dei documenti contabili societari	23
2.10 Controlli interni di BancoPosta.....	24
2.11 Sistema di presidio della sicurezza	29
3. SERVIZI DI CORRISPONDENZA, PACCHI E DISTRIBUZIONE	31
3.1 Mercato di riferimento e contesto normativo	31
3.2 Andamento economico dei servizi postali	34
3.3 Qualità	37
4. SERVIZI FINANZIARI	41
4.1 Contesto normativo e di <i>governance</i>	41
4.2 Ispezione Banca d'Italia e cessione crediti d'imposta.....	44
4.2.1 Cessione del credito d'imposta	45
4.3 Andamento economico dei servizi finanziari.....	46
4.4 Processo di affidamento ed esternalizzazione del Patrimonio BancoPosta	51
4.5 Gestione dei reclami	52
5. RISORSE UMANE	55
5.1 Costo del lavoro	55
5.2 Composizione e gestione del personale	58
5.3 Personale dirigente	60
5.4 Personale dipendente	61

5.5 Contenzioso del lavoro e provvedimenti disciplinari	64
6. SISTEMI INFORMATIVI	66
6.1 Evoluzione organizzativa	66
6.2 Dinamica della spesa in Information & Communications Technology (ICT)	68
6.3 Rischio informatico	69
7. ATTIVITÀ NEGOZIALE	71
7.1 Gestione degli acquisti	71
7.2 Evoluzione dei sistemi di supporto agli acquisti	72
7.3 Piano di revisione dei regolamenti e delle procedure in ambito acquisti	73
7.4 Attività d'acquisto svolte nell'esercizio 2022	74
8. CONTENZIOSO	82
9. BILANCIO D'ESERCIZIO DI POSTE ITALIANE SPA	87
9.1 Principali eventi intervenuti nel corso dell'anno	88
9.2 Investimenti	90
9.3 Stato patrimoniale di Poste italiane s.p.a.	94
9.4 Conto economico di Poste italiane s.p.a.	108
9.5 Rendiconto finanziario	114
9.6 Rendiconto separato del Patrimonio BancoPosta	116
9.6.1 Stato Patrimoniale	117
9.6.2 Conto economico	119
10. BILANCIO CONSOLIDATO DEL GRUPPO POSTE ITALIANE	122
10.1 Stato Patrimoniale	122
10.2 Conto economico	126
10.3 Rendiconto finanziario	133
11. SOCIETÀ DEL GRUPPO	136
11.1 Assetto organizzativo e andamento delle aree di attività	136
11.2 Distribuzione di dividendi	140
11.3 Risultati economico-gestionali delle principali società del Gruppo	141
11.3.1 Postel s.p.a.	142
11.3.2 SDA Express Courier s.p.a.	143
11.3.3 Poste Air Cargo s.r.l.	144
11.3.4 Plurima s.p.a.	144
11.3.5 PostePay s.p.a.	144
11.3.6 Lis Holding s.p.a.	145
11.3.7 BancoPosta Fondi s.p.a. SGR	146
11.3.8 Gruppo Poste Vita	146
12. CONSIDERAZIONI CONCLUSIVE	150

INDICE DELLE TABELLE

Tabella 1 – Poste italiane s.p.a. - Progetti finanziati al 30.06.2023.....	9
Tabella 2 – Poste italiane s.p.a. – Risorse utilizzate al 30.06.2023	10
Tabella 3 – Emolumenti dei componenti del Cda nell’anno 2022.....	19
Tabella 4 – Emolumenti dei componenti del Collegio sindacale nell’anno 2022.....	19
Tabella 5 - Ricavi dei servizi postali.....	34
Tabella 6 – Analisi risultati dei servizi postali (al netto dei compensi per servizio universale).....	36
Tabella 7 – Obiettivi qualità	38
Tabella 8 – Risultati posta.....	38
Tabella 9 – Confronto reclami 2021/2022	39
Tabella 10 – Ricavi dei servizi BancoPosta.....	46
Tabella 11 - Andamento economico dei conti correnti.....	46
Tabella 12 – Risparmio.....	48
Tabella 13 - Raccolta netta del Risparmio postale.....	49
Tabella 14 – Giacenza media del risparmio postale.....	50
Tabella 15 – Reclami ricevuti	53
Tabella 16 - Costo del lavoro disaggregato 2022.....	55
Tabella 17 - Costo del lavoro 2021/2022	56
Tabella 18 - Tipologia del personale	59
Tabella 19 - Costo personale dirigente 2021/2022	60
Tabella 20 - Costo 2022 Dirigenti con responsabilità strategiche (Dirs) e altri dirigenti.....	61
Tabella 21 - Gare Sopra Soglia avviate con criteri ESG	72
Tabella 22 - Suddivisione contratti per applicazione del Codice degli appalti.....	74
Tabella 23 - Acquisti inferiori alla soglia di indagine (euro 2.500)	75
Tabella 24 - Attività negoziale di Poste italiane s.p.a.	76
Tabella 25 - Tipologie contrattuali	78
Tabella 26 - Contratti di consulenza sottoscritti nel periodo 2018/2022.....	80
Tabella 27 - Contratti stipulati in relazione al PNC.....	80
Tabella 28 - Investimenti	90
Tabella 29 - Investimenti industriali	91
Tabella 30 - Risultanze dell’anno/previsioni di <i>budget</i>	92
Tabella 31 - Importo contrattuale/risultanze dell’anno.....	93
Tabella 32 - Importo contrattuale/risultanze dell’anno.....	93
Tabella 33 - Capitale investito netto e relativa copertura.....	94
Tabella 34 - Crediti	96
Tabella 35 - Crediti commerciali.....	96

Tabella 36 - Crediti d'imposta.....	101
Tabella 37 - Debiti.....	102
Tabella 38 - Variazioni del patrimonio netto	104
Tabella 39 - Posizione finanziaria netta	105
Tabella 40 - Conto economico di Poste italiane s.p.a.	108
Tabella 41 - Ricavi e proventi - Ricavi da mercato	109
Tabella 42 - Ricavi e proventi - Ricavi da Stato.....	112
Tabella 43 - Costi	112
Tabella 44 - Consulenze	114
Tabella 45 - Rendiconto finanziario	115
Tabella 46 - Stato Patrimoniale BancoPosta	117
Tabella 47 - Conto economico riclassificato BancoPosta	120
Tabella 48 - Costi	121
Tabella 49 - Capitale investito netto e relativa copertura.....	122
Tabella 50 - Variazioni del Patrimonio Netto	124
Tabella 51 - Posizione Finanziaria Netta del Gruppo.....	125
Tabella 52 - Conto economico consolidato riclassificato del gruppo.....	126
Tabella 53 - Andamento economico SBU Corrispondenza, pacchi e distribuzione	128
Tabella 54 - Andamento economico SBU Servizi di pagamenti e mobile.....	129
Tabella 55 - Andamento economico SBU Servizi Finanziari	131
Tabella 56 - Andamento economico SBU Servizi assicurativi	132
Tabella 57 - Rendiconto finanziario	134
Tabella 58 - Dividendi delle controllate in favore della Capogruppo	141
Tabella 59 - Risultati delle principali Società del Gruppo	142

INDICE DELLE FIGURE

Figura 1 - Organigramma Poste italiane	21
Figura 2 - Giacenza media del risparmio postale	50
Figura 3 - Disciplinari esecutivi 2022	51
Figura 4 - Reclami ricevuti nel 2022	54
Figura 5 - Ripartizione iniziative progettuali 2022.....	67

PREMESSA

Con la presente relazione la Corte dei conti riferisce al Parlamento ai sensi dell'art. 7 della legge 21 marzo 1958, n. 259 sul risultato del controllo eseguito, con le modalità di cui all'art.12 della legge stessa, sulla gestione finanziaria di Poste italiane s.p.a. per l'esercizio 2022 e sui principali fatti intervenuti successivamente.

La precedente relazione sull'esercizio 2021 è stata approvata con determinazione n. 147 del 1° dicembre 2022 (pubblicata in Atti Parlamentari, XIX Legislatura, Doc. XV n. 32).

1. INQUADRAMENTO GENERALE

1.1 Situazione generale del Gruppo

Poste italiane s.p.a. (di seguito anche Poste o Società) è una società emittente titoli quotati sul Mercato telematico azionario organizzato e gestito da Borsa italiana, che opera nei settori dei servizi postali, assicurativi e finanziari (tramite il Patrimonio BancoPosta), nei servizi di monetica, di telefonia e di operazioni di riscossione e pagamento e di raccolta del risparmio postale, nonché, recentemente, nel settore dell'energia. È partecipata per il 29,26 per cento dal Ministero dell'economia e delle finanze (Mef), per il 35,00 per cento da Cassa Depositi e Prestiti s.p.a. (Cdp), a sua volta controllata dal Mef. La parte residua è rappresentata per il 35,16 per cento dal flottante (investitori istituzionali e *retail*¹) e per lo 0,58 per cento da azioni proprie. A tal riguardo, l'Assemblea ordinaria degli azionisti del 27 maggio 2022 ha autorizzato il Consiglio di amministrazione di Poste italiane all'acquisto e alla successiva disposizione di azioni proprie per un massimo di n. 2,6 milioni di azioni ordinarie della Società e un esborso complessivo fino a 40 mln. Nel periodo tra il 30 maggio e il 13 giugno 2022, Poste ha concluso tale programma, acquisendo n. 2.600.000 azioni proprie per un controvalore complessivo di circa 25,3 mln.

Il 33,9 per cento del flottante appartiene a investitori che seguono criteri ESG (*Environment, Social, Governance*)² nelle proprie scelte di investimento.

L'esercizio 2022 rappresenta il terzo e ultimo anno di gestione del vertice aziendale, nominato dall'Assemblea dei soci il 15 maggio 2020. In sede di approvazione del bilancio di esercizio 2022 l'Assemblea di Poste italiane s.p.a., tenutasi l'8 maggio 2023, ha deliberato il rinnovo del vertice della Società, avvicinando il Consiglio di amministrazione e confermando l'Amministratore delegato. Il nuovo organo amministrativo rimarrà in carica fino alla data dell'Assemblea che sarà convocata per l'approvazione del bilancio al 31 dicembre 2025.

¹ Sono investitori "retail" i risparmiatori (anche imprese, società o altri enti) che non sono qualificabili come clienti professionali.

² Le tre lettere dell'acronimo ESG si riferiscono alle parole inglesi *Environmental*, che riguarda l'impatto su ambiente e territorio; *Social*, che comprende tutte le iniziative con un impatto sociale; *Governance*, che riguarda aspetti più interni all'azienda e alla sua amministrazione. I criteri ESG sono quindi utilizzati per misurare l'impatto ambientale, sociale e di *governance* delle aziende e consentono di valutare investimenti responsabili non solo sotto il profilo della gestione finanziaria. Tenere in considerazione questi aspetti permette di misurare le capacità delle imprese nell'aderire a quegli *standard* che sono ormai considerati necessari per uno sviluppo sostenibile ed etico.

Va preliminarmente osservato che Poste italiane chiude l'esercizio 2022 con un utile di 847 mln (797 mln nel 2021) confermando solidi risultati di gestione, pur in presenza della tensione geopolitica generata dal conflitto russo-ucraino scoppiato nel mese di febbraio, nonché del ripetuto rialzo dei tassi di interesse disposto dalle principali banche centrali per mitigare la crescita dell'inflazione causata dalla crisi energetica.

Il Consiglio di amministrazione di Poste italiane, in data 9 novembre 2022, alla luce dell'andamento della situazione economica e finanziaria della Società al 30 giugno 2022, dell'andamento nel corso dei mesi successivi, della prevedibile evoluzione della gestione, nonché in linea con la *dividend policy* di Gruppo approvata nel corso dell'esercizio 2022, ha deliberato di anticipare, a titolo di acconto, parte del dividendo previsto per l'esercizio 2022. La Società, pertanto, ha redatto una relazione e un prospetto contabile ai sensi dell'art. 2433 *bis* c.c., acquisendo il parere della società di revisione. L'ammontare complessivo dell'acconto, pari a euro 0,210 per azione, è stato di 273 mln ed è stato messo in pagamento nel mese di novembre 2022.

Nel corso dell'anno il settore postale è stato caratterizzato da un ulteriore sviluppo del comparto logistico, anche grazie a nuove operazioni societarie³, quali l'acquisizione, avvenuta nel mese di maggio 2022, di una quota di maggioranza della società Plurima s.p.a., *leader* di mercato in Italia nella logistica ospedaliera e nei servizi di custodia e gestione documentale per le strutture ospedaliere pubbliche e private, per un corrispettivo complessivo di 135 mln.

In ambito finanziario, nel quale l'Azienda, attraverso BancoPosta, distribuisce prodotti di terzi senza il rischio di credito, il 24 dicembre 2021 Poste ha sottoscritto con Cdp il nuovo accordo che regola l'attività di collocamento e gestione dei prodotti del risparmio postale per il quadriennio 2021-2024. Il collocamento e la gestione di buoni e libretti continueranno a essere remunerati da commissioni annue differenziate sulla base della tipologia dei prodotti, la cui giacenza media è diminuita nel 2022 per effetto del mutato contesto di mercato che ha accelerato i rimborsi anticipati dei Buoni fruttiferi postali (BFP).

Con riferimento ai servizi di gestione di tesoreria e movimento fondi per conto dello Stato, nel mese di maggio 2023, è stata rinnovata la convenzione triennale (1° gennaio 2023 – 31 dicembre 2025) tra BancoPosta e il Mef, che definisce i meccanismi di regolazione giornaliera

³ Cfr. cap. 3 e cap. 11.

dei flussi finanziari afferenti ai servizi svolti in conto proprio (conti correnti postali) o per conto di altri soggetti pubblici (Risparmio postale e servizi di pagamento e incasso).

Tra i mesi di marzo e luglio 2022 la Banca d'Italia ha condotto un accertamento ispettivo presso BancoPosta, mirato a valutarne la redditività e il modello di *business*, nonché a esaminarne i sistemi di governo e controllo e la modalità di gestione del rischio di tasso. Approfondimenti hanno altresì riguardato i crediti d'imposta ex decreto-legge 19 maggio 2020 n. 34, convertito con modificazioni, dalla legge 17 luglio 2020 n. 77 (c.d. decreto "rilancio") e i rischi associati. Il rapporto ispettivo, consegnato a Poste il 30 novembre 2022, contiene alcuni rilievi e una valutazione "parzialmente sfavorevole". La Società, previo approfondimento nel Consiglio di amministrazione del 25 gennaio 2023, ha provveduto a comunicare all'Autorità le proprie considerazioni e gli interventi di miglioramento previsti; per l'unico rilievo (afferdente ai crediti di imposta) a fronte del quale è stato avviato un procedimento sanzionatorio, Poste ha inviato le controdeduzioni a sostegno della correttezza del proprio operato. Esaminate le controdeduzioni di Poste e valutati gli interventi già realizzati o pianificati dalla Società, Banca d'Italia ha approvato l'archiviazione (cfr. cap. 4).

Il comparto dei servizi assicurativi, la cui gestione è affidata al Gruppo Poste Vita, ha continuato a incrementare la raccolta verso prodotti tradizionali e a consolidare i volumi dei prodotti non garantiti a maggiore valore aggiunto (multiramo), caratterizzati da un profilo di rischio e da un rendimento moderato, compatibile con le caratteristiche della clientela del Gruppo, ma con ritorni sugli investimenti potenzialmente più attrattivi.

In data 28 settembre 2022, il Consiglio di amministrazione di Poste Vita ha approvato la promozione di un'offerta pubblica di acquisto (Opa) volontaria su *Net Insurance* s.p.a., società con azioni scambiate sul mercato regolamentato denominato *Euronext STAR Milan* ("ESM") organizzato e gestito da Borsa Italiana. *Net Insurance* è una compagnia assicurativa la cui offerta è dedicata alle coperture connesse al mondo del credito e, in particolare, dei prestiti assistiti dalla cessione del quinto dello stipendio o della pensione, nonché alla protezione. Il 20 aprile 2023 si è perfezionata la procedura di *squeeze out*⁴, a seguito della quale *Net Holding* (veicolo societario controllato da Poste Vita che ha promosso le offerte)

⁴ Lo "squeeze out" prevede che, in seguito alla promozione di un'Opa totalitaria, l'offerente possa avvalersi del diritto di acquisto delle azioni residue se venga a detenere almeno il 95 per cento del capitale con diritto di voto.

detiene una partecipazione di controllo del 97,81 per cento in *Net Insurance* (che a sua volta detiene il 100 per cento di *Net Insurance Life* s.p.a.). In data 21 aprile 2023, IBL Banca s.p.a., ai sensi dell'impegno assunto in caso di buon esito delle offerte, ha acquisito una partecipazione del 40 per cento di *Net Holding* per un corrispettivo di 73,1 mln. L'esborso netto per il Gruppo Poste per l'acquisizione della partecipazione è stato di 108,5 mln.

L'unità di *business* "Pagamenti e *mobile*", che accoglie le attività di *PostePay* s.p.a., è stata impegnata in iniziative di incentivo all'utilizzo dei canali digitali per effettuare pagamenti e acquisti *on line*. In data 14 settembre 2022 *PostePay*, a seguito delle autorizzazioni ricevute dall'Autorità garante della concorrenza e del mercato (Agcm) e dalla Banca d'Italia, ha perfezionato l'acquisto del 100 per cento di *LIS Holding* s.p.a. (insieme alla società controllata *LIS Pay* s.p.a., "LIS") a un prezzo di 700 mln. LIS offre un'ampia gamma di servizi, in prevalenza di incasso e pagamento attraverso la gestione di una piattaforma tecnologica messa a disposizione degli esercenti convenzionati costituiti da circa 50 mila punti vendita dislocati su tutto il territorio nazionale.

Si segnala inoltre che, con efficacia 1° novembre 2022, è avvenuta la fusione per incorporazione in Poste italiane di PSIA s.r.l. L'operazione si pone nell'ottica di una riorganizzazione societaria finalizzata a consentire a Poste di detenere direttamente azioni della società quotata NEXI s.p.a., semplificando in tal modo la struttura societaria del Gruppo.

Infine, a partire da gennaio 2023, è stata lanciata sul mercato la nuova offerta di Poste Energia per luce e gas, anche disponibile sui canali digitali *web* e *app*, con circa 300mila contratti sottoscritti nei primi sei mesi dal lancio del servizio.

Nel corso dell'ultimo trimestre 2022, la Banca d'Italia ha condotto due verifiche ispettive nei confronti di *PostePay* s.p.a. - Patrimonio Destinato IMEL, una "di carattere generale" e una riguardante "operazioni di pagamento non autorizzate, frodi e disconoscimenti". Le risultanze riconducibili alla verifica "di carattere generale" sono state consegnate alla Società il 27 marzo 2023 e riportano un esito "parzialmente favorevole", a fronte del quale è stato definito un piano di interventi trasmesso all'Autorità nel mese di aprile 2023. In relazione alla ispezione sui "disconoscimenti", in data 14 luglio 2023, la Banca d'Italia ha consegnato le risultanze con evidenza di alcune aree di miglioramento, a fronte delle quali

è stato definito un piano di interventi approvato dal Consiglio di amministrazione della Società il 19 settembre 2023 e successivamente trasmesso all’Autorità.

Inoltre, nel mese di febbraio 2023, la Banca d’Italia ha avviato un terzo accertamento ispettivo finalizzato alla verifica delle procedure di “*open banking*” previste dalla Direttiva PSD2 volte a consentire l’accesso ai conti di pagamento *on line* da terze parti. L’ispezione si è conclusa nel mese di marzo 2023 e, nel corso della seduta del Consiglio di amministrazione del 25 settembre, l’Autorità ha consegnato il rapporto ispettivo dal quale emerge che gli strumenti predisposti dall’intermediario per l’accesso delle terze parti risultano adeguati, con alcuni aspetti suscettibili di miglioramento. La Società ha già definito e avviato un piano d’interventi, trasmesso all’Autorità nel mese di ottobre.

Alcune questioni, relative ai rischi di tipo operativo, hanno assunto rilievo a livello gestionale e contabile. La prima riguarda il servizio, avviato nel settembre 2020, che consente alla clientela titolare di conto corrente BancoPosta di cedere i propri crediti d’imposta alla Società e ottenere la relativa liquidità direttamente sul conto corrente, in ottemperanza a quanto previsto nel c.d. decreto “rilancio”, sul c.d. “*superbonus*”. Come anticipato nel precedente referto, a partire dalla fine dell’esercizio 2021, alcune Procure della Repubblica avevano posto in essere sequestri preventivi che, in taluni casi, hanno riguardato anche crediti d’imposta rinvenienti da *bonus edilizi*⁵ acquistati da Poste (alcuni poi oggetto di dissequestro⁶ nel corso del 2022 e 2023) per un valore nominale dei crediti di circa 410 mln, a fronte di un valore liquidato alla clientela corrispondente al 31 dicembre 2022 a un valore contabile di circa 334 mln, inclusivo degli interessi capitalizzati per la rilevazione al costo ammortizzato dei crediti in oggetto.

A fronte dei rischi legati all’attività descritta è stato effettuato, al 31 dicembre 2022, un accantonamento di 320 mln.

⁵ La Società, a febbraio 2022, aveva temporaneamente sospeso il servizio per riprenderlo a marzo, in seguito alla pubblicazione del d.l. 25 febbraio 2022, n. 13 (Decreto per il contrasto alle frodi). Tale provvedimento è stato poi abrogato dall’art. 1, c. 2 della legge 28 marzo 2022, n. 25, il quale ha nel contempo disposto che “*restano validi gli atti e i provvedimenti adottati e sono fatti salvi gli effetti prodottisi e i rapporti giuridici sorti sulla base del medesimo decreto-legge n. 13 del 2022*”.

⁶ In relazione ai suddetti provvedimenti di sequestro cautelativo, nei quali Poste italiane è stata riconosciuta terza in buona fede o parte offesa dal reato, la Società ha proposto istanze di riesame presso i Tribunali di competenza, i cui esiti hanno portato al dissequestro di gran parte delle somme.

In considerazione di quanto precede, la Società, a decorrere dal 7 novembre 2022, ha sospeso il servizio di acquisto di crediti d'imposta legati al *superbonus*, limitatamente all'apertura di nuove pratiche⁷.

Altra questione, già trattata nei precedenti referti, riguarda l'evoluzione delle controversie con la clientela inerenti al riconoscimento degli interessi su alcune serie di Buoni fruttiferi postali (serie P/Q) che nel corso degli ultimi anni hanno generato reclami e ricorsi all'Arbitro bancario finanziario (ABF) e il cui andamento è monitorato dalla Società anche tramite un aggiornamento trimestrale della stima delle perdite potenziali. In particolare, con riferimento alla fattispecie c.d. "21-30" derivante da modifiche delle condizioni economiche dei BFP introdotte con decreto ministeriale, la giurisprudenza di merito è stata prevalentemente orientata nel rigettare, per infondatezza, le domande giudiziali volte a ottenere l'accertamento del diritto all'applicazione dei tassi riportati sui buoni. La Società, già a fine 2019, aveva confermato la volontà di non modificare la propria politica di rimborso e di non aderire, dunque, alle decisioni dell'ABF.

Con quattro ordinanze del febbraio 2022 (n. 4384 del 10 febbraio 2022 e nn. 4748, 4751 e 4763 del 14 febbraio 2022⁸) la Corte di cassazione ha respinto i ricorsi degli interessati, condannando i medesimi al pagamento delle spese processuali. Successivamente sono intervenute ulteriori tre ordinanze nel gennaio 2023 e la sentenza n. 22619/2023 del 26 luglio 2023, nonché altre sei ordinanze a settembre 2023. A fronte della uniforme posizione assunta dalla Cassazione, il 22 settembre 2023 il Collegio di coordinamento dell'Arbitro Bancario Finanziario - in ossequio al principio secondo cui "l'ABF non può che uniformarsi ai principi di diritto enunciati dalla Suprema Corte" - ha mutato il proprio orientamento, accogliendo pertanto le ragioni sostenute da Poste.

Sempre sul tema, Federconsumatori, con atto di citazione del 14 maggio 2021, aveva avviato nei confronti di Poste un'azione ex art. 140-bis del Codice del consumo, dinanzi al Tribunale di Roma, contestando che la capitalizzazione degli interessi dei BFP serie "Q" fosse effettuata al netto della ritenuta fiscale (oggi imposta sostitutiva), anziché al lordo. Il 27 luglio 2021, Poste si era costituita in giudizio eccependo, in via preliminare, l'inammissibilità dell'azione, per diversi motivi, nonché la prescrizione del diritto di credito vantato dagli

⁷ Cfr., sul punto, anche il successivo capitolo 4.2.

⁸ Delle quali si è riferito nella Relazione dello scorso anno.

attori e dai potenziali aderenti e aveva contestato, nel merito, la fondatezza della domanda proposta. Il Tribunale di Roma, con ordinanza dell'11 gennaio 2022, ha ritenuto manifestamente infondata la domanda presentata da Federconsumatori riconoscendo, tra l'altro, il difetto di legittimazione passiva di Poste. Federconsumatori ha proposto appello all'ordinanza del Tribunale di Roma e la Corte d'Appello ha rinviato l'udienza per la precisazione delle conclusioni al 22 maggio 2024.

Con riferimento all'ispezione condotta su Poste Vita nel 2021 dall'Ivass (Istituto per la vigilanza sulle assicurazioni) e avente ad oggetto profili di governo, gestione e controllo degli investimenti e dei rischi finanziari, come già anticipato nel precedente referto, gli accertamenti avevano fatto emergere risultanze "parzialmente sfavorevoli". Per il superamento di taluni rilievi, il Consiglio di amministrazione della Compagnia il 22 ottobre 2021 aveva approvato un piano di azione, interamente completato nel corso del 2022. In data 25 luglio 2023 l'Autorità ha irrogato una sanzione di 1,8 mln ex art. 310, comma 1 del decreto legislativo 7 settembre 2005, n. 209 (Codice delle assicurazioni private) che la Compagnia ha provveduto a pagare in data 28 luglio 2023⁹.

Con riferimento all'ispezione della Commissione di vigilanza sui fondi pensione (Covip) sul Piano Individuale Pensionistico "PostaPrevidenza Valore", i cui esiti sono stati notificati con comunicazione del 27 maggio 2022, il Consiglio di amministrazione della Compagnia ha approvato, nella seduta del 26 luglio 2022, un piano di interventi volto al rafforzamento dei processi, ad integrazione di quanto già indicato nel piano d'azione approvato dallo stesso Consiglio in data 8 giugno 2022. A tutto il 2022, risultano completate tutte le azioni previste dal piano e rispettate le tempistiche preventivate.

Infine, in data 7 marzo 2023 Poste Vita ha ricevuto comunicazione da parte dell'Ivass in merito all'avvio di un accertamento ispettivo avente ad oggetto la verifica del processo di gestione delle polizze c.d. "dormienti". Gli esiti degli accertamenti ispettivi, conclusi il 21 aprile 2023, sono stati presentati dall'Ivass nel corso della riunione consiliare del 28 settembre 2023. Il piano d'azione redatto dalla Compagnia nel corso dell'ispezione è stato quindi integrato al fine di adeguarlo ai rilievi dell'Autorità.

⁹ V. anche il successivo capitolo 11.1. Il provvedimento sanzionatorio di IVASS ha evidenziato l'esistenza di "carenze dell'organo amministrativo sulla gestione di aree particolarmente sensibili per l'esercizio dell'impresa assicurativa", senza peraltro rilevare specifiche responsabilità individuali a carico di singoli esponenti. A seguito dell'ispezione, Poste Vita ha ridefinito l'organizzazione della Compagnia.

1.2 Poste italiane e il Piano nazionale complementare al PNRR

Come noto, la Commissione europea ha definito, nel luglio 2020, un piano di ripresa finalizzato ad aiutare i Paesi dell'Unione europea a contrastare i danni economici e sociali causati dall'emergenza sanitaria da coronavirus e ha introdotto uno strumento finanziario temporaneo da 750 mld (oltre 800 mld a prezzi correnti), denominato *NextGenerationEU* (NGEU). Al fine di accedere a tali fondi messi a disposizione dei Paesi europei e per definire un pacchetto di riforme e investimenti per il periodo 2021-2026, il nostro Paese ha predisposto il Piano nazionale di ripresa e resilienza (PNRR), trasmesso alla Commissione europea il 30 aprile 2021. Il Piano è stato approvato il 13 luglio dello stesso anno, con decisione di esecuzione del Consiglio europeo.

Inoltre, il decreto-legge 6 maggio 2021, n. 59, recante "Misure urgenti relative al Fondo complementare al Piano nazionale di ripresa e resilienza e altre misure urgenti per gli investimenti", convertito, con modificazioni, dalla legge 1° luglio 2021, n.101, ha finanziato il Piano nazionale complementare (PNC) con risorse nazionali per complessivi 30,6 mld per gli anni dal 2021 al 2026, con l'obiettivo di integrare e potenziare i contenuti del PNRR.

In occasione dei monitoraggi periodici effettuati dalla Sezione del controllo sugli enti (da ultimo con riferimento al 30 giugno 2023), Poste s.p.a. ha riferito di essere soggetto attuatore di 2 progetti relativi alla Missione 1 - Digitalizzazione, innovazione, competitività e cultura; la somma finanziata dal Piano nazionale per gli investimenti complementari al PNRR (800 mln) rappresenta il 65 per cento del totale del finanziamento (1,2 mld).

Tabella 1 - Poste italiane s.p.a. - Progetti finanziati al 30.06.2023

(dati in migliaia)

Missione e componente	n. progetti	risorse PNC	Altre fonti	Totale	% PNRR su finanziamento complessivo
M1 DIGITALIZZAZIONE, INNOVAZIONE, COMPETITIVITA' E CULTURA	2	800.000	440.000	1.240.000	65%
MICI	2	800.000	440.000	1.240.000	65%
TOTALE	2	800.000	440.000	1.240.000	65%

Fonte: elaborazione Corte dei conti su dati questionario 3° monitoraggio

Circa le risorse utilizzate al 30.06.2023, risultano trasferiti all'Ente 125 mln, di cui contabilizzati 1,4 mln e pagati 5,1 mln.

Tabella 2 – Poste italiane s.p.a. – Risorse utilizzate al 30.06.2023

(dati in migliaia)

Missione e componente	n. progetti	Importo complessivo PNC	Altre fonti	Somme trasferite a valere sul PNC	Somme contabilizzate	Somme pagate
MI	2	800.000	440.000	125.000	14.997	5.177
MICI	2	800.000	440.000	125.000	14.997	5.177
TOTALE	2	800.000	440.000	125.000	14.997	5.177

Fonte: elaborazione Corte dei conti su dati questionario 3° monitoraggio

1.2.1 Segue. Il progetto Polis

Più specificatamente, come anticipato nel precedente referto, Poste italiane collabora direttamente alla realizzazione del progetto “Polis – Case dei servizi di cittadinanza digitale”, articolato in due linee di attività, di cui Poste è soggetto attuatore per conto del Ministero delle imprese e del made in Italy (Mimit, già MiSE). A tal riguardo, il decreto-legge, n. 59 del 2021 ha previsto, tra l’altro, uno stanziamento da parte del Ministero di 800 mln per le annualità 2022-2026. Nel questionario inviato per il monitoraggio periodico Poste ha altresì indicato l’ulteriore importo complessivo di 440 mln a valere su risorse proprie.

Il progetto Polis nasce con l’obiettivo di promuovere la coesione economica, sociale e territoriale in relazione ai piccoli centri urbani e nelle aree interne del Paese, contribuendo al loro rilancio attraverso la realizzazione di uno “sportello unico” di prossimità che assicuri ai cittadini residenti nei Comuni più piccoli la possibilità di fruire di tutti i servizi pubblici, in modalità digitale, per il tramite di un unico punto di accesso alla piattaforma di servizio multicanale di Poste italiane. A tal fine, è stato costituito un tavolo di lavoro per la notifica alla Commissione europea relativa agli aiuti di Stato, attività rimessa alla competenza congiunta del Mimit e del Mef. Tali attività hanno condotto alla sottoscrizione tra Poste e il Mimit, in data 30 settembre 2021, della convenzione operativa per il progetto Polis; il 28 febbraio 2022, il Mimit ha approvato il Piano tecnico operativo, contenente il cronoprogramma e gli obiettivi intermedi e finali del progetto. Inoltre, il decreto-legge 17 maggio 2022, n. 50 (c.d. decreto “Aiuti”), convertito, con modificazioni, dalla legge 15 luglio 2022, n. 91, all’art. 38 ha reso accessibile l’erogazione, da parte di Poste italiane, dei servizi della pubblica amministrazione che saranno oggetto di specifica convenzione nell’ambito del progetto Polis. I rapporti tra il Mimit (soggetto titolare del progetto) e Poste (soggetto attuatore) sono regolati attraverso:

- la Convenzione operativa, che disciplina le attività affidate a Poste per la realizzazione del progetto, sottoscritta in data 30 settembre 2021 a seguito del completamento dell’iter

autorizzativo da parte della Commissione europea, ai sensi della disciplina sugli Aiuti di Stato, avvenuto nel mese di ottobre 2022¹⁰;

- il Disciplinare di rendicontazione, che regola i criteri di ammissibilità e le modalità di rendicontazione delle spese sostenute da Poste per la realizzazione delle attività progettuali, approvato in data 30 dicembre 2022 con decreto del Direttore generale della Direzione generale per i servizi di comunicazione elettronica di radiodiffusione e postali;
- il Piano tecnico operativo, contenente il cronoprogramma relativo alle due linee di intervento, con i relativi obiettivi intermedi e finali, e una descrizione più dettagliata delle attività progettuali, il cui ultimo aggiornamento è del febbraio 2023, all’esito delle decisioni della Commissione europea sopra richiamate.

Al fine di coordinare tutte le attività operative per approntare la reportistica relativa agli stati avanzamento lavori e ai finanziamenti, nonché per la gestione del portale di progetto con i necessari requisiti di trasparenza, è stato costituito un gruppo di lavoro interfunzionale alle dirette dipendenze dei vertici aziendali. A supporto di tali attività, l’Azienda ha previsto incontri settimanali tra i responsabili e i referenti progettuali di tutte le funzioni coinvolte, incontri finalizzati al coordinamento e all’avanzamento complessivo del progetto, anche attraverso interventi volti all’implementazione di specifici presidi e al rafforzamento dei relativi modelli di monitoraggio.

Il progetto prevede due linee di attività:

1. *Sportello unico*

La linea di intervento dedicata alla creazione dello “Sportello unico” ha come obiettivo quello di offrire ai cittadini residenti nei Comuni con popolazione inferiore a 15.000 abitanti, nel 100 per cento delle 72 aree interne del Paese, tutti i servizi pubblici attraverso la rete di canali fisico-digitali di Poste che si andranno ad aggiungere a quelli della pubblica amministrazione. Il progetto riguarda circa 7mila uffici postali in cui i cittadini saranno accompagnati verso l’utilizzo delle nuove tecnologie per l’erogazione dei servizi della pubblica amministrazione, contribuendo così alla loro partecipazione attiva alle nuove forme di cittadinanza digitale e al conseguente ridimensionamento del divario tra chi ha accesso a *internet* e chi ne è sprovvisto. In tali uffici è prevista l’installazione, sulla base delle

¹⁰ Il progetto Polis è stato autorizzato con le decisioni: C (2022) 7167 *final* del 5 ottobre 2022, C (2022) 7529 *final* del 19 ottobre 2022 e C (2022) 7968 *final* del 28 ottobre 2022.

esigenze specifiche dei territori e degli spazi disponibili, di nuove postazioni per favorire l'erogazione dei servizi con operatore o in modalità *self-service*, attraverso ATM o Totem, *locker* per la consegna di pacchi e altri beni h. 24, vetrine informative interattive, impianti fotovoltaici, sistemi di *smart building* e sensori di monitoraggio ambientale, oltre che 5 mila colonnine di ricarica per veicoli elettrici.

2. Spazi per l'Italia

La linea "Spazi per l'Italia" ha l'obiettivo di riqualificare e riconfigurare taluni spazi interni degli edifici di Poste da dedicare ad attività di *co-working* e formazione nelle aree periferiche delle grandi città e nei piccoli comuni. Tali "Spazi" saranno accessibili, anche sotto il profilo dei servizi digitali, a professionisti, imprese, *start-up* e alla cittadinanza con l'obiettivo di offrire nuove soluzioni di lavoro e opportunità di crescita. L'obiettivo finale è realizzare 250 spazi distribuiti su tutto il territorio nazionale, 80 dei quali saranno attivati in Comuni con meno di 15.000 abitanti, dove l'iniziativa privata non avrebbe interesse a investire.

Il programma di intervento prevede una ripartizione sulle annualità 2022-2026 del valore complessivo di 1 mld per "Sportello unico", di cui 780 mln finanziati dal PNC, e di 120 mln per "Spazi per l'Italia", di cui 20 mln finanziati con il PNC. L'impegno di spesa degli 800 mln complessivamente finanziati dal PNC (780 + 20) è così distribuito: 125 mln per il 2022, 145 mln per il 2023, 162,62 mln per il 2024, 245 mln per il 2025 e 122,38 mln per il 2026. Tali iniziative, come già anticipato, rientrano tra le misure previste dal PNC, a sua volta strettamente collegato con il PNRR. Il PNC, infatti, prevede una *governance* unificata e l'applicazione di regole e procedure uniformi a quelle definite per il PNRR, ivi compresa la notifica veloce per aiuti di Stato e una semplificazione nell'espletamento delle gare.

Alcuni obiettivi fissati per il terzo e quarto trimestre 2022 (realizzazione di interventi pilota e avvio dello sviluppo della piattaforma multicanale per l'erogazione di servizi alla pubblica amministrazione) sono stati conseguiti nei primi mesi del 2023, colmando i ritardi da attribuire ai tempi richiesti per le interlocuzioni con la Commissione europea ai fini dell'ottenimento dell'autorizzazione degli aiuti di Stato, fase originariamente da portare a termine nel 2021, ma ultimata solo nell'ottobre 2022. Infine, nel corso del 2022 sono state concluse attività di acquisto per un valore complessivo di circa 300 mln di euro, per il cui dettaglio si rimanda al cap. 7.

2. CORPORATE GOVERNANCE E SISTEMA DEI CONTROLLI INTERNI

2.1 Il modello di *governance*

La struttura di *governance* di Poste italiane è articolata secondo il sistema tradizionale: la gestione è affidata al Consiglio di amministrazione, mentre al Collegio sindacale competono i controlli; entrambi sono nominati dall'Assemblea. Anche la società di revisione, con funzioni di revisore legale dei conti, è nominata dall'Assemblea su proposta motivata del Collegio sindacale. Tale modello è conforme alle disposizioni contenute nel decreto legislativo 24 febbraio 1998, n. 58 (Testo unico sulla finanza- TUF) e a quelle emanate da Banca d'Italia, ove applicabili, nonché alle raccomandazioni del Codice di *Corporate Governance* promosso da Borsa italiana, a cui Poste ha aderito a seguito di deliberazione assunta dal Consiglio di amministrazione nel mese di dicembre 2020.

Il Consiglio di amministrazione è composto da nove membri e si riunisce di norma con cadenza mensile per esaminare e deliberare in merito al Piano industriale e al *budget* annuale, all'andamento della gestione, ai risultati consuntivi, alle proposte relative al modello organizzativo e a operazioni di rilevanza strategica. In conformità a quanto disposto dal Codice civile, il Consiglio di amministrazione ha delegato parte delle proprie competenze gestionali all'Amministratore delegato. Inoltre, in adesione alle raccomandazioni del Codice di *Corporate Governance* e alle disposizioni di vigilanza di Banca d'Italia, il Consiglio di amministrazione ha istituito cinque comitati con funzioni propositive e consultive: "Controllo e rischi", "Remunerazioni", "Nomine e *corporate governance*", "Parti correlate e soggetti collegati", "Sostenibilità".

Il Presidente del Consiglio di amministrazione ha il ruolo di impulso sul funzionamento del Consiglio, ha la rappresentanza legale della Società e gli altri poteri previsti dallo statuto sociale e dalla legge, nonché quelli conferitigli dal Consiglio di amministrazione nella seduta del 15 maggio 2020.

L'Amministratore delegato, che svolge anche le funzioni di Direttore generale, cui riportano tutte le strutture organizzative di primo livello (con esclusione della funzione Controllo Interno che riporta direttamente al Consiglio di amministrazione sotto la supervisione del Presidente), ha i poteri per l'amministrazione della Società a eccezione di quelli

diversamente attribuiti dalla legge e dallo statuto e salvo i poteri che il Consiglio di amministrazione si è riservato. All'Amministratore delegato compete altresì la rappresentanza legale della Società nell'ambito dei poteri a lui delegati.

2.2 Collegio sindacale

Il Collegio sindacale, composto da tre membri, vigila sulla osservanza della legge e dello statuto sociale, ricevendo dagli amministratori periodiche informazioni sul generale andamento della gestione, sulla sua prevedibile evoluzione, nonché sulle operazioni di maggior rilievo economico, finanziario e patrimoniale deliberate e poste in essere nell'esercizio, effettuate da Poste italiane e dalle società del Gruppo. Il Collegio vigila anche sul Patrimonio BancoPosta, ai sensi del d.p.r. 14 marzo 2001, n. 144, "Regolamento recante norme sui servizi di bancoposta" e delle disposizioni applicate dalle competenti Autorità.

Per l'espletamento delle attività di sua competenza, nel corso dell'esercizio i componenti del Collegio sindacale ha partecipato complessivamente a 83 riunioni, incontrandosi 39 volte in sede propria e partecipando a tutte le riunioni consiliari e a quelle dei comitati endoconsiliari, nonché a 1 Assemblea ordinaria e 3 sessioni di approfondimenti tematici (*induction*).

Il Collegio in carica è stato nominato dall'Assemblea degli azionisti di Poste del 27 maggio 2022, che ha confermato il presidente e avvicendato gli altri componenti. Il nuovo Collegio resterà in carica fino all'approvazione del bilancio d'esercizio 2024.

Sulla base delle attività di vigilanza svolte nel corso del 2022, il Collegio non ha rilevato motivi ostativi all'approvazione del bilancio d'esercizio di Poste italiane s.p.a. e del bilancio consolidato del Gruppo Poste al 31 dicembre 2022 e alla proposta di distribuzione del dividendo, formulata dal Consiglio di amministrazione.

2.3 Società di revisione

La società incaricata della revisione contabile è stata nominata dall'Assemblea dei soci del 28 maggio 2019 per il novennio 2020-2028. In data 5 aprile 2023 ha emesso senza rilievi le proprie relazioni sul bilancio d'esercizio e sul bilancio consolidato di Poste italiane chiusi al 31 dicembre 2022. In pari data, inoltre, ha trasmesso al Comitato per il controllo interno e la

revisione contabile¹¹, la relazione aggiuntiva prevista dall'art. 11 del Regolamento (UE) 537/2014, nella quale conferma che *“non sono state riscontrate carenze nel sistema di controllo interno in relazione al processo di informativa finanziaria per l'esercizio 2022 che, secondo il giudizio professionale del revisore, siano sufficientemente importanti da meritare di essere portate all'attenzione del Comitato per il controllo interno e la revisione contabile”*.

La società di revisione ha altresì rilasciato un giudizio di conformità rispetto alle disposizioni del Regolamento delegato 2019/185 dichiarando che *“il bilancio d'esercizio e consolidato sono stati predisposti nel formato XHTML in conformità alle disposizioni del Regolamento e il bilancio consolidato è stato marcato, in tutti gli aspetti significativi, in conformità alle disposizioni del Regolamento”*¹².

La società stessa, a seguito del processo revisionale su bilancio di esercizio e consolidato per il 2022, non ha emesso alcuna lettera di suggerimenti nei confronti del *management* aziendale, tuttavia ha indicato, nella relazione aggiuntiva, alcuni punti di miglioramento che intende suggerire alla Società.

2.4 Organismo di vigilanza e Modello Organizzativo ex decreto legislativo 8 giugno 2001 n. 231 del 2001

L'Organismo di vigilanza (Odv) ex decreto legislativo, n. 231 del 2001 di Poste italiane è un organo collegiale, composto da due membri esterni alla Società, uno dei quali con funzioni di Presidente, e da un membro interno. L'attuale Odv è stato rinnovato con delibera del Consiglio di amministrazione del 28 settembre 2022 e rimarrà in carica fino al 28 settembre 2025. La predetta delibera ha determinato il compenso lordo annuo, nella misura di euro 40.000 per il Presidente ed euro 30.000 per ciascuno degli altri due componenti. In coerenza con le *policy* aziendali è previsto il riversamento dei compensi per il componente interno. All'Odv spetta il compito di vigilare sul funzionamento e osservanza del Modello

¹¹ Nelle società come Poste italiane che adottano il sistema di amministrazione e controllo tradizionale detto Comitato si identifica con il Collegio sindacale.

¹² Il Regolamento Delegato (UE) 2019/815, unitamente alla Direttiva 2004/109/CE (la *“Direttiva Transparency”*), ha introdotto l'obbligo per gli emittenti valori mobiliari quotati nei mercati regolamentati dell'Unione Europea di redigere la relazione finanziaria annuale in un formato elettronico unico di comunicazione (*European Single Electronic Format*), approvato da ESMA. Pertanto, per gli esercizi avviati a decorrere dal 1° gennaio 2021 è previsto che la relazione finanziaria annuale sia predisposta nel formato XHTML e che gli schemi del bilancio consolidato siano *“marcati”* con la tassonomia ESMA-IFRS, utilizzando un linguaggio informatico integrato (iXBRL). A partire dal 2022 la *“marcatura”* è stata estesa anche alle note del bilancio consolidato.

organizzativo ex decreto legislativo n. 231 del 2001, che viene costantemente aggiornato dal Consiglio di amministrazione.

Nel corso del 2022, l'Odv ha continuato a dedicare attenzione al monitoraggio della gestione dell'emergenza sanitaria Covid-19 in ambito aziendale e, tramite i flussi informativi inviati dalle competenti funzioni, è stato aggiornato sulle principali iniziative e misure di prevenzione adottate dall'Azienda. Tali informative hanno evidenziato, tra l'altro, che con il termine dello stato di emergenza sanitaria (avvenuto il 31 marzo 2022) e il miglioramento dell'evoluzione epidemiologica, durante il 2022, è stata attuata una rimodulazione delle misure anti-contagio.

Inoltre, l'Odv ha proseguito, mediante incontri con le funzioni aziendali e l'esame dei flussi informativi prodotti dal *management*, il monitoraggio sulle aree di rischio rilevanti ai fini del Modello 231, senza evidenziare situazioni di particolare criticità da segnalare all'organo amministrativo.

2.5 Politica sulla remunerazione e compensi agli amministratori e ai sindaci

Le politiche di remunerazione e incentivazione di Poste italiane sono definite in coerenza con il modello di *governance* della Società, in conformità alla normativa vigente¹³ e in linea con le raccomandazioni del Codice di *Corporate Governance*. L'approccio utilizzato in tale contesto segue l'evoluzione dei diversi ambiti di attività nei quali l'Azienda opera, incentivando l'allineamento con gli obiettivi fissati nella pianificazione strategica aziendale. Il Consiglio di amministrazione di Poste, in data 29 marzo 2023, su proposta del Comitato remunerazioni, ha deliberato di sottoporre al voto vincolante dell'Assemblea degli azionisti, convocata l'8 maggio 2023, la Relazione sulla politica in materia di remunerazione 2023 e al voto consultivo la Relazione sui compensi corrisposti nel 2022, incluso l'allegato riferito al Patrimonio BancoPosta.

Per quanto concerne la remunerazione dell'organo amministrativo, per l'anno 2022 occorre fare riferimento a quanto stabilito dall'Assemblea degli azionisti del 15 maggio 2020 per il mandato 2020-2022¹⁴, ovvero un compenso nella misura di euro 60.000 lordi annui per il

¹³ D.lgs. 24 febbraio 1998, n. 58 (Testo Unico della Finanza), aggiornato con le modifiche apportate dal n. 49 del 2019 e del nuovo "Regolamento Emittenti" che recepisce la direttiva (UE) 2017/828, c.d. *Shareholder Rights Directive II* ("SHRD II").

¹⁴ I compensi degli organi amministrativi sono stati deliberati su proposta del Comitato Remunerazioni e sentito il parere del Collegio sindacale ai sensi dell'art. 2389, comma 1 e comma 3, c.c..

Presidente e di euro 40.000 lordi annui per ciascuno degli altri consiglieri. Al Presidente del Consiglio di amministrazione è altresì riconosciuto un compenso aggiuntivo deliberato dal Consiglio di amministrazione del 17 dicembre 2020 ai sensi dell'art. 2389, comma 3, c.c., quantificato in euro 420.000.

Inoltre, per i consiglieri chiamati a far parte dei comitati endoconsiliari, il Consiglio di amministrazione, sentito il parere del Collegio sindacale e del Comitato remunerazioni, nella riunione del 10 giugno 2020 ha deliberato i seguenti compensi annui lordi¹⁵:

- Comitato controllo e rischi: euro 35.000 al Presidente, 25.000 agli altri membri;
- altri Comitati (Remunerazioni; Nomine e *Corporate Governance*; Parti correlate e soggetti collegati; sostenibilità): euro 25.000 al Presidente, 17.500 agli altri membri.

Compensi dell'AD-DG nell'esercizio 2022

Nell'attuale assetto organizzativo della Società la carica di Amministratore delegato e di Direttore generale, come innanzi accennato, è ricoperta dalla medesima persona e il trattamento economico e normativo interessa sia il rapporto di amministrazione che quello dirigenziale. La remunerazione è composta da una componente fissa, una componente variabile di breve termine e una componente variabile di medio-lungo termine.

I compensi lordi fissi annui, in riferimento al mandato 2020-2022, ammontano a euro 1.255.000, di cui 490.000 per la carica di Amministratore delegato e 765.000 per il rapporto di lavoro dirigenziale in qualità di Direttore generale. Con riferimento alla componente variabile, la remunerazione è composta dal sistema d'incentivazione a breve termine "MBO" (*management by objectives*) per il periodo di *performance* 2022 e dai sistemi di incentivazione a medio-lungo termine.

Il compenso variabile MBO maturato nel 2022 ammonta a euro 765.000 da corrisponderci per il 40 per cento (*up-front*) nel 2023¹⁶ e per il restante 60 per cento su un orizzonte temporale di 5 anni (*pro-rata*)¹⁷.

¹⁵ La Relazione sulla politica in materia di remunerazione per l'esercizio 2022, approvata dall'Assemblea degli azionisti del 27 maggio 2022, aveva previsto un incremento dei compensi per la partecipazione ai Comitati endoconsiliari a partire dal 2022, al quale i componenti dei Comitati stessi hanno rinunciato irrevocabilmente ed integralmente sin dalla data di decorrenza (1° gennaio 2022).

¹⁶ Di cui il 20 per cento in forma monetaria e il restante 20 per cento in diritti a ricevere azioni ordinarie della Società, soggette a un vincolo di *retention* di un anno.

¹⁷ Di cui il 25 per cento in forma monetaria e il 35 per cento in diritti a ricevere azioni ordinarie della Società soggette a *retention* di un anno.

Con riferimento ai piani di incentivazione a medio-lungo termine, nel 2022 sono giunti a maturazione il secondo ciclo (2020-2022) del “Piano *ILT Performance Share*” e il Piano *Deliver* quinquennale 2022.

Il secondo ciclo del Piano *ILT Performance Share* prevede l’assegnazione di azioni ordinarie di Poste italiane al termine del periodo di *performance* triennale e al raggiungimento di adeguati livelli di Ebit di Gruppo e di *Total Shareholder Return*¹⁸ (“TSR”) di Poste rispetto al TSR dell’indice di riferimento FTSE MIB¹⁹.

Il Piano *Deliver 2022*²⁰, alla luce della conversione in azioni di quota parte del premio maturato nel periodo di *performance* 2018-2022, approvata dall’Assemblea degli Azionisti dell’8 maggio 2023, prevede la corresponsione del 45 per cento del premio in forma monetaria nel 2023, a fronte del 75 per cento originariamente previsto. Il restante 55 per cento del premio stesso, originariamente previsto in forma monetaria, verrà corrisposto in diritti a ricevere azioni soggetto a periodi di *retention* di 1 e 2 anni.

La struttura remunerativa complessiva a partire dal 2021, come deliberato dall’Assemblea degli azionisti del 28 maggio 2021, prevede il limite di incidenza massima della remunerazione variabile in rapporto alla remunerazione fissa pari al 2:1.

Compensi dei componenti del Cda e del Collegio sindacale nel 2022

Nelle tabelle che seguono si riportano i compensi spettanti agli amministratori e ai componenti del Collegio sindacale per l’esercizio 2022.

¹⁸ Il *Total Shareholder Return* è il ritorno complessivo per l’azionista. Il suo valore è calcolato sommando all’incremento del prezzo del titolo, in un determinato intervallo temporale, l’effetto dei dividendi per azione corrisposti nello stesso periodo.

¹⁹ FTSE MIB è il principale indice di *benchmark* dei mercati azionari italiani. Questo indice, che coglie circa l’80 per cento della capitalizzazione di mercato interna, misura la *performance* di 40 titoli italiani. L’Indice è ricavato dall’universo di *trading* di titoli sul mercato azionario principale di Borsa Italiana (Bit). Ciascun titolo viene analizzato per dimensione e liquidità e l’Indice fornisce complessivamente una corretta rappresentazione per settori. L’Indice FTSE MIB è ponderato in base alla capitalizzazione di mercato dopo aver corretto i componenti in base al flottante.

²⁰ Il Piano, assegnato nel 2018, era stato originariamente previsto in forma monetaria.

Tabella 3 – Emolumenti dei componenti del Cda nell'anno 2022

(dati in euro)

Consiglio di Amministrazione	Trattamento Economico Individuale	Corrispettivo ex art. 2389 3° comma c.c.	Corrispettivo consigliere	Variabile collegato raggiungimento obiettivi annuali oggettivi e specifici	Indennità per appartenenza ai Comitati endoconsiliari (*)		Totale
					Presidente	Componente	
Presidente		420.000	60.000				480.000
Totale Presidente		420.000	60.000				480.000
Amministratore Delegato		450.000	40.000				490.000
Direttore Generale	765.000			1.220.986			1.985.986
Totale A.D. e D.G.	765.000	450.000	40.000	1.220.986	-	-	2.475.986
Consigliere di Amministrazione			40.000			42.500	82.500
Consigliere di Amministrazione			40.000			42.500	82.500
Consigliere di Amministrazione			40.000			35.000	75.000
Consigliere di Amministrazione			40.000		25.000	17.500	82.500
Consigliere di Amministrazione			40.000		49.496		89.496
Consigliere di Amministrazione			40.000		35.000	35.534	110.534
Consigliere di Amministrazione			40.000		25.000	17.500	82.500
Totale Consiglieri			280.000		134.496	190.534	605.030

^(*) Gli emolumenti sono stati calcolati con riferimento ai giorni effettivi di svolgimento dell'incarico e considerando, per i membri che si sono avvicendati nei ruoli, solo il rateo maturato.

Fonte: Elaborazione della Corte su dati forniti da Poste Italiane s.p.a.

Tabella 4 – Emolumenti dei componenti del Collegio sindacale nell'anno 2022

(dati in euro)

Incarico	Compensi (*)	Periodo	
Presidente	80.000,00	01-gen-22	31-dic-22
Componente	28.192,00	01-gen-22	27-mag-22
Componente	28.192,00	01-gen-22	27-mag-22
Componente	41.600,00	28-mag-22	31-dic-22
Componente	41.600,00	28-mag-22	31-dic-22

^(*) Gli emolumenti sono stati calcolati con riferimento ai giorni effettivi di svolgimento dell'incarico e considerando, per i membri che si sono avvicendati nei ruoli, solo il rateo maturato.

Fonte: Elaborazione della Corte su dati forniti da Poste Italiane s.p.a.

I compensi del Collegio sindacale sono stati determinati dall'Assemblea degli azionisti del 27 maggio 2022 per la durata di tre esercizi, ossia fino all'approvazione del bilancio 2024. In linea con il precedente mandato, al Presidente è stato confermato un compenso di euro 80.000 lordi annui e agli altri sindaci effettivi del Collegio un compenso di euro 70.000 lordi annui.

2.6 Personale rilevante BancoPosta

Con riferimento alle attività del Patrimonio BancoPosta, alcune posizioni di responsabilità e i relativi titolari sono identificati come personale più rilevante (“*material risk takers*”) in quanto le loro attività professionali hanno o possono avere un impatto rilevante sul profilo di rischio del Patrimonio destinato. Nella seduta del Consiglio di amministrazione di Poste del 13 aprile 2022 sono state apportate alcune modifiche di modesto rilievo alla metodologia di identificazione del personale rilevante ed è stato proposto l’aggiornamento del perimetro dei “*material risk takers*” per il 2022.

Il processo e la metodologia di identificazione del personale rilevante del Patrimonio BancoPosta, in ottemperanza a quanto previsto dalle “Disposizioni di vigilanza per le banche”, sono disciplinati nelle “Linee guida di identificazione del personale più rilevante riferito al Patrimonio BancoPosta” aggiornate e approvate dal Consiglio di amministrazione del 29 marzo 2023.

2.7 Struttura organizzativa di Poste italiane s.p.a.

Il grafico che segue illustra la struttura organizzativa di Poste italiane al 31 dicembre 2022.

Figura 1 - Organigramma Poste italiane

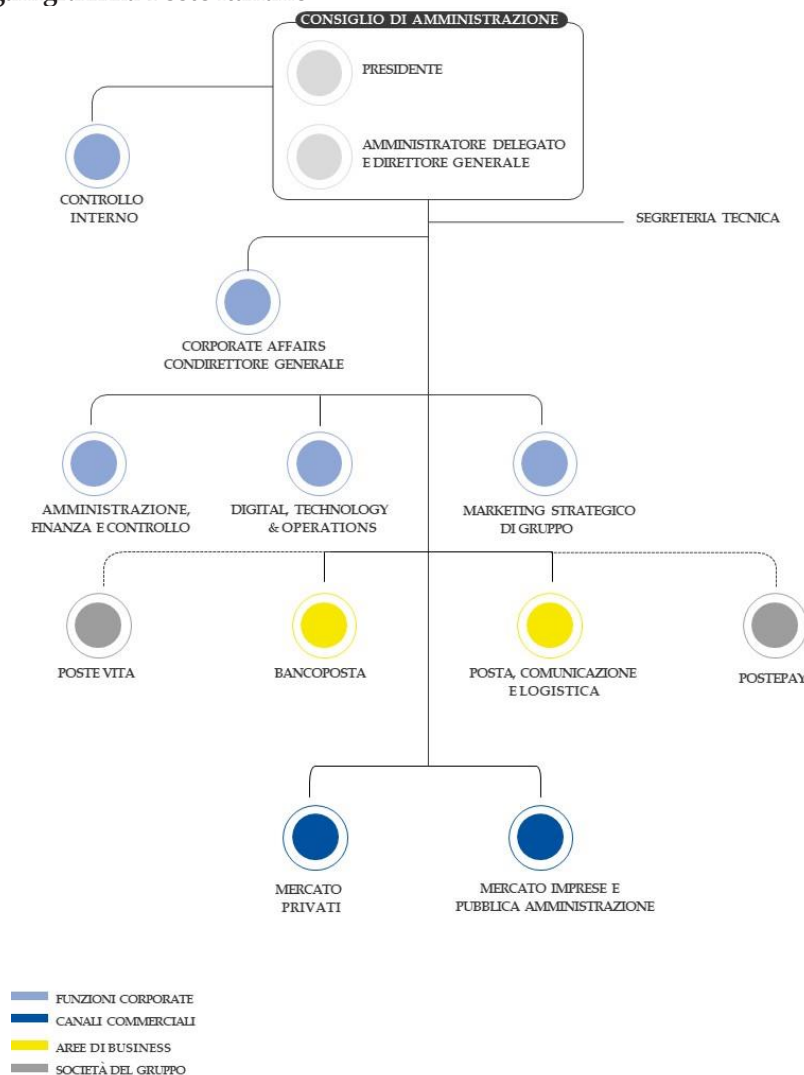

L'organizzazione di Poste italiane prevede quattro funzioni di *business* specializzate rispetto alle principali aree di offerta (Posta, Comunicazione e Logistica per i servizi di corrispondenza, pacchi e comunicazione commerciale, BancoPosta quale intermediario collocatore dell'offerta finanziaria e assicurativa, *PostePay* per l'offerta di pagamenti, telefonia e, dal 2023, servizi di vendita energia e il Gruppo Poste Vita per la gamma

assicurativa) e due canali commerciali deputati alla vendita dei prodotti/servizi del Gruppo, cui si affiancano funzioni *corporate* di indirizzo, governo, controllo ed erogazione di servizi a supporto dei processi di *business*.

Nel corso del 2022 i principali interventi organizzativi hanno riguardato, tra l'altro, la "forza vendita" dedicata alla clientela Piccoli operatori economici (POE)²¹ che, nell'ottica di un continuo percorso di integrazione e sviluppo di sinergie con il canale *retail*, è stata ricondotta nelle funzioni commerciali di Mercato privati, per competenza geografica prevalente. Inoltre, è stata creata la funzione *Marketing* strategico di Gruppo con il compito di rivedere i piani di sviluppo delle singole funzioni di *business* al fine di garantirne coerenza e assicurare il coordinamento per prodotto e canale di distribuzione; la funzione Risorse umane e organizzazione è stata allocata in ambito *Corporate Affairs*; è stata operata una revisione complessiva della funzione *Digital & Experience* in ambito *Digital, Technology & Operations*, che rappresenta il soggetto preposto all'innovazione e alla trasformazione omnicanale del Gruppo.

Infine, nel mese di novembre 2021 è stato pubblicato il Regolamento organizzativo aziendale (ROA) di Poste italiane che, attraverso la descrizione della struttura organizzativa della Società e dei suoi principi generali, consente una visione unica e integrata delle funzioni aziendali e delle relative *mission*, in costante aggiornamento a fronte delle manovre organizzative che vengono poste in essere.

2.8 Sistema di controllo interno e gestione dei rischi

Il sistema di controllo interno e di gestione dei rischi ("SCIGR") di Poste italiane è costituito dall'insieme di strumenti, procedure, regole e strutture organizzative predisposte per garantire una corretta conduzione dell'impresa, in coerenza con gli obiettivi aziendali. Il SCIGR²² è una componente rilevante della *Corporate governance* aziendale in quanto consente al Consiglio di amministrazione di perseguire l'obiettivo di definire, anche nel medio-lungo

²¹ I clienti POE sono quelli con partita IVA e fatturato inferiore a 1 mln o con numero di dipendenti minore di 10.

²² Il SCIGR si articola su tre livelli di controllo: il primo è costituito dall'insieme delle attività che le singole unità operative svolgono sui propri processi al fine di assicurare il corretto svolgimento delle operazioni; il secondo è affidato a funzioni autonome, indipendenti e distinte da quelle operative che concorrono alla definizione delle politiche di governo dei rischi e del loro processo di gestione; il terzo, che fornisce *assurance* indipendente sull'adeguatezza ed effettiva operatività del primo e secondo livello e, in generale, sul SCIGR, è affidato alle funzioni Controllo interno di Poste italiane e Revisione Interna di BancoPosta per le attività condotte per il tramite del Patrimonio BancoPosta.

periodo, la natura e il livello di rischio compatibile con gli obiettivi strategici. La valutazione complessiva del SCIGR di Gruppo per l'anno 2022 è riportata in un'apposita relazione presentata dalla funzione Controllo interno al Consiglio di amministrazione, nella riunione del 22 febbraio 2023; tale relazione, ad esito delle attività di verifica e valutazione, evidenzia che *“il sistema di controllo interno e di gestione dei rischi risulta complessivamente adeguato al contenimento dei rischi che minacciano il perseguimento degli obiettivi aziendali”*.

All'Amministratore delegato spetta il ruolo di *“amministratore incaricato SCIGR”*, anche in considerazione delle indicazioni espresse al riguardo dal Codice di *Corporate Governance*.

2.9 Dirigente preposto alla redazione dei documenti contabili societari

Il sistema di controllo interno sull'informativa finanziaria (*“SCIIF”*), che è parte integrante del SCIGR, è finalizzato a garantire il raggiungimento degli obiettivi di attendibilità, accuratezza, affidabilità e tempestività dei bilanci e di ogni altra informazione di carattere finanziario. La responsabilità di attuare e mantenere un adeguato SCIIF è affidata al Dirigente preposto alla redazione dei documenti contabili societari di Poste italiane (Dp) come previsto dall'art. 154-bis del TUF. Il Dp di Poste italiane è nominato dal Consiglio di amministrazione, previo parere del Collegio sindacale; ha il compito di predisporre adeguate procedure amministrative e contabili per la formazione del bilancio, nonché ogni altra comunicazione di carattere finanziario e fornisce, congiuntamente all'Amministratore delegato, un'attestazione sul bilancio d'esercizio e consolidato e sulla relazione semestrale. Nel mese di dicembre 2021 il Consiglio di amministrazione di Poste italiane, al fine di recepire le evoluzioni del SCIGR intervenute nel corso degli ultimi anni, ha approvato l'aggiornamento della Linea guida SCIIF²³, in coerenza della cui metodologia il Dp ha eseguito le attività propedeutiche all'attestazione del bilancio annuale 2022. Tali attività hanno riguardato la totalità dei processi significativi delle società rilevanti del Gruppo: Poste italiane, Poste Vita, Poste Assicura, SDA Express Courier, PostePay, BancoPosta Fondi SGR, Postel e Nexive.

Gli esiti delle verifiche, condotte dal Dp, hanno evidenziato uno SCIIF efficace e consentito di escludere carenze rilevanti e significativi punti di debolezza.

²³ La precedente Linea guida era stata approvata nel 2016.

2.10 Controlli interni di BancoPosta

Il modello organizzativo del Patrimonio BancoPosta prevede funzioni di controllo dotate dei requisiti di autonomia e indipendenza secondo quanto previsto dalla specifica normativa di vigilanza della Banca d'Italia (Circolare n. 285/2013): *Risk Management* e governo *outsourcing*, *Compliance*, Revisione interna. La normativa prevede altresì che BancoPosta definisca un quadro di riferimento per la determinazione della propria propensione al rischio (*Risk Appetite Framework* – RAF²⁴) e garantisca il contenimento del medesimo entro i limiti indicati dal RAF.

Nello svolgimento delle attività di controllo, BancoPosta si avvale dell'apporto delle altre funzioni di Poste italiane, in linea con il Regolamento del processo di affidamento e di esternalizzazione del Patrimonio BancoPosta, il cui ultimo aggiornamento è del 24 giugno 2022 (cfr. cap. 4).

In materia di antiriciclaggio, Poste prevede un modello di controllo accentrato a livello di Gruppo (coordinamento, controllo e indirizzo del rischio e dei connessi adempimenti per la prevenzione del riciclaggio e del finanziamento del terrorismo). A tal proposito, in *Corporate Affairs* è stata istituita la funzione Antiriciclaggio di Gruppo, mentre in ambito *Risk Management* di BancoPosta opera una specifica funzione antiriciclaggio. L'insieme delle misure che declinano l'approccio basato sul rischio nel Gruppo Poste nell'applicazione degli obblighi di adeguata verifica sono disciplinate nella Linea guida Antiriciclaggio di Gruppo e nelle corrispondenti *policy* emanate dai Soggetti obbligati²⁵.

Risk Management e governo outsourcing

Le disposizioni di vigilanza applicabili al Patrimonio BancoPosta prevedono che la funzione *Risk Management e governo outsourcing* presenti al Consiglio di amministrazione e al Collegio sindacale, almeno una volta l'anno:

- una relazione sull'attività svolta, che illustri le verifiche effettuate, i risultati emersi, i punti di debolezza rilevati e proponga gli interventi da adottare per la loro rimozione;

²⁴ Il RAF è il quadro di riferimento che definisce, in coerenza con il massimo rischio assumibile, il modello di *business* e il Piano strategico, la propensione al rischio, le soglie di tolleranza, i limiti di rischio, le politiche di governo dei rischi e i processi di riferimento necessari per definirli e attuarli.

²⁵ I Soggetti obbligati sono: BancoPosta, *PostePay*, Poste Vita, BancoPosta Fondi Sgr.

- un programma di attività, in cui siano identificati e valutati i principali rischi a cui l'intermediario è esposto e siano programmati i relativi interventi di gestione.

Inoltre, con riferimento ai servizi di investimento, ai sensi della normativa applicabile in materia²⁶, la funzione presenta agli organi aziendali una relazione con periodicità almeno annuale.

La relazione sulle attività svolte nel 2022 è stata presentata dalla funzione *Risk Management* al Consiglio di amministrazione nell'adunanza del 29 marzo 2023, e riporta le tipologie di rischio che connotano l'operatività di BancoPosta, le modalità di misurazione e la rilevanza attuale e prospettica; la relazione contiene anche il monitoraggio delle metriche rappresentative della propensione al rischio di BancoPosta, nell'ambito del sopracitato *Risk Appetite Framework*, per l'esercizio concluso il 31 dicembre 2022. Essa altresì rappresenta lo stato di avanzamento a fine 2022 del programma di interventi definito a valle dell'ispezione condotta nel 2017 da Banca d'Italia sui rischi operativi e informatici, che registra una percentuale di completamento del 99 per cento. Infine, con riferimento al citato accertamento ispettivo (cfr cap. 1) condotto da Banca d'Italia tra i mesi di marzo e luglio 2022, la funzione ha partecipato attivamente agli accertamenti, agendo come punto di riferimento per tutte le richieste informative del *team* ispettivo, oltre a quelle riferite al proprio perimetro di attività, contribuendo alla definizione della risposta al rapporto ispettivo e del connesso Piano degli interventi di miglioramento, articolato in 70 iniziative suddivise in 11 cantieri, approvati dal Consiglio di amministrazione il 25 gennaio 2023, ed infine assumendo, attraverso il proprio responsabile, il ruolo di *program manager* per l'attuazione del Piano.

Tra i rischi più rilevanti per BancoPosta si segnalano quelli operativi, di leva finanziaria, di *spread* e di tasso di interesse.

I rischi operativi²⁷ rappresentano strutturalmente la categoria più rilevante per il Patrimonio BancoPosta come requisito patrimoniale di primo pilastro²⁸ mentre, in termini di secondo pilastro, l'assorbimento patrimoniale è risultato mediamente di poco inferiore a quello registrato per il rischio tasso. L'esposizione ai rischi operativi, di fatto, è connessa alle

²⁶ Art. 16, c. 3, del Regolamento congiunto Banca d'Italia – Consob, emanato ai sensi dell'art. 6, c. 2-bis, del TUF.

²⁷ Il rischio operativo è quello di subire perdite derivanti dall'inadeguatezza o dalla disfunzione di procedure, risorse umane e sistemi interni, oppure da eventi esogeni, ivi compreso il rischio legale e quello informatico.

²⁸ Ci si riferisce ai tre pilastri previsti dai regolamenti bancari internazionali definiti dal Comitato di Basilea per la vigilanza bancaria: 1° pilastro Requisiti di adeguatezza patrimoniale, 2° Revisione prudenziale, 3° Disciplina di mercato.

caratteristiche dimensionali e operative, ovvero: estensione della rete commerciale e della base clienti, numero di carte di pagamento, significatività delle masse di risparmio amministrato e ruolo nel sistema dei pagamenti.

Il rischio di leva finanziaria, *leverage ratio*, che era stato riportato al valore obiettivo del 3 per cento attraverso accantonamento di utili prodotti nell'esercizio 2021 per 200 mln, nel corso del 2022 ha registrato un andamento oscillante e, a fine anno, si è collocato al 2,9 per cento, valore di poco inferiore al livello obiettivo. Al fine di riportare l'indicatore al 3 per cento, Poste ha incrementato la dotazione patrimoniale di BancoPosta concedendo, il 30 giugno 2023, un finanziamento subordinato perpetuo per 100 mln, con periodo di "non call" di 5 anni²⁹.

Con riferimento al rischio *spread*, l'esercizio 2022 è stato caratterizzato da un aumento dei rendimenti dei titoli di Stato italiani che ha portato lo *spread* BTP-Bund a 214 punti base rispetto ai 135 del 2021.

Con riferimento al rischio di tasso di interesse, in termini di valore economico, l'esposizione si è mantenuta su livelli superiori alla soglia obiettivo del RAF 2022, posta al 28 per cento fino ad aprile, per poi rientrare a maggio a seguito della modifica dell'esposizione del portafoglio. La soglia obiettivo è stata nuovamente superata a partire da settembre 2022 per poi rientrare a dicembre 2022, a seguito di nuove operazioni di copertura.

Compliance

Anche con riferimento alla funzione *Compliance*, le disposizioni di vigilanza già citate prevedono che la funzione presenti agli organi aziendali, con cadenza almeno annuale, una relazione sull'attività svolta, che illustri le verifiche effettuate, i risultati emersi, i punti di debolezza rilevati e proponga gli interventi da adottare per la loro rimozione. Nel corso del 2022 il processo di *compliance* ha interessato tanto l'ambito normativo delle aree di attività del Patrimonio BancoPosta (servizi di investimento, di intermediazione assicurativa, servizi bancari, di risparmio postale e di pagamento), quanto quello correlato alle discipline trasversali alle aree di *business*. Gli esiti dell'attività svolta dalla funzione in esame nel corso del 2022 sono stati rappresentati al Consiglio di amministrazione nella riunione del 29

²⁹ Le obbligazioni "non callable" non prevedono un rimborso anticipato.

marzo 2023 con apposita relazione³⁰; essa riporta, per ciascuno degli ambiti predetti, gli esiti dell'analisi, gli interventi svolti nel 2022 e quelli pianificati per il 2023 e illustra le principali azioni correttive per il superamento delle aree di attenzione riferite ai requisiti "parzialmente adeguati" riscontrati.

Per il 2022, il piano originario risultava composto di 39 interventi, prevalentemente riconducibili ai servizi di investimento, di intermediazione assicurativa, ai servizi bancari e risparmio postale, nonché al sistema informativo. Il piano è stato rimodulato in corso d'anno con ulteriori 2 interventi in ambito intermediazione assicurativa, così come comunicato alla Commissione di vigilanza sui fondi pensione (Covip) da Poste Vita, in risposta ai rilievi ispettivi³¹.

Il consuntivo delle attività condotte dalla funzione *Compliance* evidenzia che risultano completati l'88 per cento degli interventi previsti nel piano revisionato 2022.

Revisione interna

La funzione Revisione interna, in base alle citate disposizioni di vigilanza applicabili al Patrimonio BancoPosta, ha tra le principali competenze quella di assicurare la valutazione della completezza, adeguatezza, funzionalità e affidabilità del complessivo sistema dei controlli interni del Patrimonio, sulla base delle attività svolte e rappresentate nel Piano di *audit*, nonché quella di garantire la necessaria informativa periodica agli organi aziendali e alle Autorità di vigilanza. In tale ottica, è stata presentata al Consiglio di amministrazione, nella riunione del 29 marzo 2023, la relazione annuale di Revisione interna che si compone delle seguenti relazioni:

- Relazione sul Patrimonio BancoPosta;
- Relazione sulle funzioni affidate a Poste italiane;
- Relazione sulle funzioni essenziali o importanti esternalizzate;
- Relazione sulla prestazione dei servizi di investimento.

La Relazione annuale è inviata alla Banca d'Italia, mentre la specifica sezione relativa ai servizi di investimento è trasmessa anche alla Consob.

³⁰ La relazione è stata inviata alla Banca d'Italia e, con riferimento alla sezione relativa ai servizi di investimento, è stata trasmessa anche alla Consob.

³¹ In data 27 maggio 2021 la Covip aveva avviato una verifica ispettiva sulla forma pensionistica PostaPrevidenza Valore, i cui esiti sono stati notificati a Poste Vita con comunicazione del 27 maggio 2022. Successivamente il Consiglio di amministrazione di Poste Vita ha approvato un piano di interventi, le cui azioni risultano completate a fine 2022.

Nel corso del 2022 la funzione Revisione interna BancoPosta ha condotto 22 interventi di *audit*, in luogo dei 23 previsti nel Piano annuale, oltre a 10 *Information Technology Audit* e ai 1.598 interventi demandati alla funzione Controllo interno e a quelli relativi ai processi amministrativo contabili *ex lege* 28 dicembre 2005, n. 262³².

La Relazione riporta anche gli esiti degli accertamenti effettuati sulle attività affidate da BancoPosta a funzioni di Poste italiane, tramite disciplinari esecutivi (aggiornati nel 2023 e argomentati nel cap. 4), nonché sulle attività affidate in *outsourcing* a fornitori esterni all'Azienda.

Con riferimento alle tematiche riportate nelle singole Relazioni citate, a giudizio della funzione Revisione interna, nel 2022 l'assetto dei controlli interni del Patrimonio BancoPosta è risultato complessivamente adeguato e affidabile con alcune aree di attenzione, a fronte delle quali il *management* ha avviato specifiche azioni di rafforzamento.

Le attività di *audit*, condotte sugli assetti organizzativi e di funzionamento delle funzioni con compiti di controllo di secondo livello di BancoPosta e della funzione *Fraud Management e Security Intelligence* in ambito *Corporate Affairs*, hanno evidenziato l'adeguatezza dei controlli di secondo livello, la coerenza dei presidi posti in essere e l'idoneità a presidiare tutti gli ambiti di rischio di competenza del Patrimonio BancoPosta.

Antiriciclaggio

Il Consiglio di amministrazione di Poste, nell'adunanza del 3 maggio 2023, ha approvato la Relazione annuale antiriciclaggio di BancoPosta 2022, che riassume gli esiti dell'esercizio di autovalutazione del rischio di riciclaggio e di finanziamento del terrorismo per BancoPosta³³ (in coerenza con l'analisi complessiva condotta dalla funzione Antiriciclaggio di Gruppo), le attività svolte nel corso del 2022 sul sistema dei controlli interni in materia e il piano degli interventi previsti per il 2023.

³² L'art. 14 della l. 28 dicembre 2005, n. 262 ha introdotto nel d.lgs. n. 58 del 1998 (Testo unico della finanza-TUF), l'art. 154-*bis* (successivamente integrato dai d.lgs. n. 303 del 2006 e n. 195 del 2007) che disciplina nel nostro ordinamento la figura del "dirigente preposto alla redazione dei documenti contabili societari". I controlli *ex l. n. 262 del 2005* sono finalizzati a fornire la ragionevole certezza sull'attendibilità dell'informativa finanziaria e assicurare la capacità del processo di redazione del bilancio di generare dati e informazioni nel rispetto dei principi contabili di riferimento.

³³ Per la qualifica dei rischi è lasciata discrezionalità all'intermediario, seppur con alcune indicazioni/raccomandazioni, sulla scelta dei parametri e sul valore da attribuire a ciascuno di essi per l'esercizio di autovalutazione.

Tali esiti evidenziano che il livello di “rischio residuo” a cui risulta esposto BancoPosta è classificabile come “basso”³⁴, in linea con i risultati del 2021. Tale livello è determinato dalla combinazione dei giudizi di rischio inerente e di vulnerabilità per ogni linea di *business*, così come previsto dall’Autorità di vigilanza. La Relazione, dopo l’approvazione del Consiglio di amministrazione, è stata inviata a Banca d’Italia, come previsto dalla normativa di riferimento.

2.11 Sistema di presidio della sicurezza

Nel corso del 2022 sono continuate le azioni di prevenzione e contrasto alle minacce per la sicurezza di Poste italiane e delle Società del Gruppo. In tema di sicurezza “fisica” attiva negli uffici postali è proseguita l’implementazione, l’integrazione e la sostituzione di impianti di allarme e di videosorveglianza tecnologicamente avanzati ed è stato incrementato il numero dei servizi di vigilanza armata; in tema di sicurezza c.d. passiva, l’Azienda ha implementato ulteriori sistemi di protezione antirapina.

Va osservato che, se alcune modalità di aggressione permangono costanti, emergono ulteriori elementi di attenzione che evidenziano un interesse criminale attuato con forme e tecniche innovative e identificabile come *cyber risk*, ovvero il rischio di incorrere in perdite economiche, di reputazione o di quote di mercato derivanti da atti volti a sabotare misure di sicurezza per ottenere l’accesso non autorizzato ai sistemi Ict oppure provocare l’indisponibilità di detti sistemi. Occorre peraltro osservare che dal 2020 le condizioni di contesto collegate all’emergenza sanitaria hanno comportato la necessità di adottare le modalità di lavoro agile su larga scala, esponendo ulteriormente l’Azienda al rischio *cyber*; tale circostanza ha portato all’implementazione di nuovi presidi tecnologici e organizzativi. A tale riguardo, il “Comitato della sicurezza informatica”, presieduto dal responsabile della funzione *Corporate Affairs* e composto da responsabili delle principali funzioni/Società del Gruppo interessate dal processo di gestione e controllo della sicurezza informatica, si occupa, tra l’altro, della supervisione e dell’efficacia del modello di governo aziendale e del potenziamento del sistema di controllo interno della sicurezza informatica.

³⁴ Secondo una scala di quattro valori di rischio residuo: non significativo, basso, medio, elevato.

Relativamente all'attività di indagine sugli eventi fraudolenti, rispetto al 2021 si evidenzia un incremento degli attacchi ai danni degli uffici postali (+28 per cento), anche in considerazione delle limitazioni di spostamento causate dal periodo emergenziale. Tuttavia, le contromisure implementate hanno consentito di contenere la quantità di eventi consumati e di sventare una quota significativa di attacchi.

Le rilevazioni inerenti all'impatto economico degli attacchi presentano nel 2022 un valore complessivo di 2,75 mln, sostanzialmente invariato rispetto all'anno precedente.

Gli ambiti della sicurezza sul lavoro e della sicurezza informatica sono trattati, rispettivamente, nei capp. 5 e 6.

3. SERVIZI DI CORRISPONDENZA, PACCHI E DISTRIBUZIONE

3.1 Mercato di riferimento e contesto normativo

Il processo di digitalizzazione cui si sta assistendo da diversi anni ha influito in maniera incisiva sul settore dei servizi di corrispondenza e pacchi, caratterizzato da profondi cambiamenti, sia in relazione ai servizi offerti che alle modalità operative con cui questi vengono espletati.

La regolamentazione del settore è disciplinata dal Contratto di programma 2020-2024³⁵ sottoscritto tra il Mimit³⁶ (ex MiSE) e Poste italiane s.p.a. per l'erogazione del servizio universale che, oltre a contemplare gli obblighi correlati a tale servizio, prevede anche la possibilità che lo Stato affidi a Poste la gestione di servizi utili a cittadini, imprese e pubbliche amministrazioni tramite proprie strutture e piattaforme tecnologiche, al fine di assicurare lo sviluppo del processo di digitalizzazione. I rapporti tra l'amministrazione statale titolare del servizio digitale e il fornitore del servizio (Poste italiane) sono definiti mediante apposita convenzione. Le compensazioni per gli obblighi del servizio previste nel contratto di programma, e approvate dalla Commissione europea, ammontano a 262 mln annui fino al 2024. Per quanto attiene alla verifica del costo netto del servizio universale³⁷, l'Autorità per le garanzie nelle comunicazioni (AGCom)³⁸, con delibera 199/21/CONS del 1° luglio 2021, ha concluso il procedimento quantificando per gli anni 2017, 2018 e 2019 rispettivamente la somma di 354,5, 334,5 e 175 mln, definendo per gli stessi anni l'onere come "iniquo"³⁹; purtuttavia, in continuità con quanto stabilito negli anni precedenti, non

³⁵ Il Contratto di programma 2020-2024 è entrato in vigore il 1° gennaio 2020 e scadrà il 31 dicembre 2024.

³⁶ Il 4 novembre 2021 è stato approvato dal Consiglio dei ministri il d.l. che dispone il riordino delle attribuzioni dei ministeri e le nuove denominazioni di cinque ministeri; tra questi il Ministero dello sviluppo economico è stato sostituito dal Ministero delle Imprese e del Made in Italy (Mimit).

³⁷ La Direttiva 2008/6/CE (art. 7, all. I), recepita nel nostro ordinamento con d.lgs. 31 marzo 2011, n. 58, ha introdotto la metodologia del *net cost* per il calcolo dell'onere del servizio universale). Il costo netto è calcolato "come la differenza tra il costo netto delle operazioni di un fornitore del servizio universale designato quando è soggetto ad obblighi di servizio universale e il costo netto delle operazioni in assenza di tali obblighi. Nel calcolo si terrà conto di tutti gli elementi pertinenti, compresi i vantaggi intangibili e commerciali di cui beneficiano i fornitori di servizi postali designati per eseguire il servizio universale, il diritto a realizzare profitti ragionevoli e gli incentivi per una maggiore efficienza economica".

³⁸ L'AGCom esercita attività di regolamentazione e vigilanza sul rispetto degli obblighi cui sono tenuti i fornitori dei Servizi Postali, come disposto dal d.l. 6 dicembre 2011, n. 201 convertito in l. 22 dicembre 2011, n. 214.

³⁹ Il costo sostenuto da Poste per adempiere agli obblighi di fornitura del servizio postale universale rappresenta per AGCom un onere iniquo in quanto supera sensibilmente la compensazione prevista nel Contratto di programma.

è stato istituito il Fondo di compensazione di cui all'art. 10 del decreto legislativo 22 luglio 1999, n. 261.

Avverso suddetta delibera, Poste ha presentato ricorso al TAR Lazio Il Tribunale amministrativo, con sentenza del 5 settembre 2022 n. 11416/2022, ha accolto parzialmente il ricorso presentato da Poste nel 2014 relativamente agli anni 2011-2012, riconoscendo la mancata attivazione del Fondo di compensazione per l'anno 2011 e respingendo gli altri motivi di ricorso. Poste, AGCom e AICAI (Associazione italiana dei corrieri aerei internazionali) hanno proposto appello al Consiglio di Stato contro. A valle dell'udienza, svoltasi il 18 maggio 2023, è stato disposto il rinvio della causa all'udienza di merito del 21 settembre 2023. Il Consiglio di Stato, con sentenza 09021/2023 pubblicata il 17 ottobre 2023, ha annullato la sentenza impugnata, con rinvio al medesimo TAR.

In merito ai contributi statali per le agevolazioni tariffarie editoriali⁴⁰, la legge 30 dicembre 2021, n. 234 (Legge di bilancio 2022) ha stanziato 52,5 mln per gli anni 2022, 2023, 2024, mentre la legge 29 dicembre 2022, n. 197 (Legge di bilancio 2023) ha previsto che il rimborso delle agevolazioni editoriali avvenga tramite le risorse del Fondo per il pluralismo e l'innovazione dell'informazione⁴¹. Tale Fondo è stato integrato con una somma di 75,9 mln per il 2023 e di 55 mln a decorrere dal 2024, in luogo degli importi previsti dalla precedente Legge di bilancio.

Per quanto attiene ai prodotti postali universali, l'AGCom, con delibera 171/22/CONS⁴², ne ha definito le nuove tariffe; tuttavia, tenuto conto del rincaro dei prezzi di servizi e materie prime, Poste ha chiesto all'Autorità di rivedere al rialzo i prezzi di tali servizi e l'AGCom, con delibera n. 29/23/CONS, ha avviato il procedimento di determinazione di nuove tariffe massime dei servizi postali universali, al fine anche di valutare l'ammissibilità della proposta formulata dalla Società. A seguito della consultazione pubblica avviata a maggio 2023, con delibera n. 160/23/CONS di giugno 2023 sono state definite le nuove tariffe del servizio universale, entrate in vigore dal 24 luglio 2023.

⁴⁰ Il d.l. 30 dicembre 2019, n. 162 (convertito in l. 28 febbraio 2020, n. 8) ha disposto che i rimborsi delle agevolazioni tariffarie editoriali a Poste italiane proseguano "per una durata pari a quella dell'affidamento del servizio postale universale" (fino ad aprile 2026). L'applicazione della norma è subordinata all'approvazione della Commissione europea.

⁴¹ L'istituzione del Fondo rappresenta una misura di razionalizzazione dell'attuale assetto del sistema finanziario di sostegno pubblico all'editoria che, ad oggi, è sorretto da disposizioni di legge che assegnano al settore risorse in modo disorganico e non programmato.

⁴² Del. n. 171/22/CONS: "Provvedimento finale sui rimedi regolamentari per il mercato dei servizi di corrispondenza e approvazione delle tariffe dei servizi postali universali."

In materia di regolamentazione del mercato della consegna dei pacchi, successivamente alla consultazione pubblica n. 255/21/CONS, l'AGCom a marzo 2022 ha concluso il procedimento con delibera n. 94/22/CONS, che obbliga gli operatori di settore a trasmettere annualmente all'Autorità le condizioni economiche dei servizi offerti al pubblico, i contratti vigenti che regolano i rapporti commerciali con le imprese di settore, una dichiarazione sul rispetto delle condizioni di lavoro delle persone coinvolte nella fornitura del servizio, così come gli schemi tipo di contratto utilizzati per il personale appartenente alle diverse categorie coinvolte. L'Autorità, in data 15 dicembre 2022, ha notificato la richiesta annuale di informazione, cui la Società ha dato riscontro entro il termine.

Principali interventi del periodo

In linea con gli obiettivi strategici del Piano Industriale "24 Sustain & Innovate" e tenuto conto dell'evoluzione del mercato caratterizzato dal costante sviluppo del comparto logistico, è proseguito il percorso di trasformazione della Società, da puro operatore di corrispondenza a operatore logistico ad ampio raggio, anche mediante operazioni di acquisizioni societarie e lo sviluppo di soluzioni integrate di magazzino e di distribuzione *end-to-end*. L'esperienza maturata nel comparto logistico sanitario, con la piattaforma vaccini, ha spinto Poste italiane a rafforzare ulteriormente le competenze in ambito sanitario acquisendo una quota di maggioranza in Plurima s.p.a., società *leader* nella logistica ospedaliera e nei servizi di custodia e gestione documentale per le strutture ospedaliere pubbliche e private (cfr. cap. 11). Ulteriori acquisizioni, per le quali si rimanda al medesimo cap. 11, hanno riguardato *Sourcesense* s.p.a. e *Agile Lab*⁴³.

Nell'ottica di una strategia di crescita nell'ambito logistico relativo agli acquisti *on line*, Poste ha inoltre rinnovato la *partnership* con Amazon e stretto un accordo con DHL per l'*e-commerce* internazionale.

A supporto delle attività logistiche, inoltre, nel corso dell'ultimo trimestre del 2022 è stato inaugurato un nuovo centro di distribuzione postale a Viterbo, in grado di gestire volumi significativi sia di corrispondenza ordinaria che di invii di posta a firma e pacchi. Infine, in linea con quanto previsto nel programma di investimenti 2021-2024 a supporto del Piano Industriale "2024 S&I Plus", il 77 per cento circa delle risorse per investimenti è stato

⁴³ *Sourcesense* è una società che opera nel settore dell'*Information Technology* in Italia e in Gran Bretagna, con elevata esperienza nello sviluppo di soluzioni *cloud*. *Agile Lab* è un gruppo specializzato nel *data management*, con un'offerta di soluzioni tecnologiche su misura che sfruttano l'intelligenza artificiale, nonché servizi di rivendita di prodotti *software*.

destinato all'automazione e modernizzazione del settore. Nello specifico, è proseguito il percorso di rinnovo della flotta dedicata al recapito: nel corso del 2022 sono stati inseriti circa 15mila nuovi mezzi (1.900 mezzi elettrici, 7.000 ibridi e i restanti a basse emissioni). Sono state altresì installate circa 4.000 colonnine per la ricarica dei veicoli elettrici e implementate linee di recapito a zero emissioni su 13 centri città oltre alle 15 implementate già nel 2021.

3.2 Andamento economico dei servizi postali

I servizi postali hanno realizzato nel 2022 ricavi per 3.112 mln, in aumento di 55 mln (+1,8 per cento) rispetto al 2021. La tabella che segue evidenzia tali ricavi, comprensivi del compenso previsto per l'obbligo dello svolgimento del servizio universale.

Tabella 5 - Ricavi dei servizi postali

	<i>(dati in milioni)</i>			
	2021	2022	Δ 22/21	Δ % 22/21
Corrispondenza	1.693	1.748	55	3,2
Pacchi	1.041	1.041	0	0
Filatelìa	8	7	(1)	(12,5)
RICAVI DA MERCATO	2.742	2.796	54	2
Integrazioni tariffarie all'Editoria	53	54	1	1,9
Totale ricavi inclusa editoria	2.795	2.850	55	2
Compensi per Servizio Universale	262	262	-	-
TOTALE RICAVI	3.057	3.112	55	1,8

Fonte: Poste italiane s.p.a. - Relazione finanziaria annuale 2022.

I ricavi da mercato dei servizi postali registrano un incremento del 2 per cento (+54 mln) rispetto al precedente esercizio, ascrivibile al comparto della *Corrispondenza* (+3,2 per cento, +55 mln), che beneficia della ripresa delle attività di notifica degli atti amministrativi e giudiziari e degli invii delle cartelle esattoriali che nell'esercizio precedente risentivano degli effetti legati alla pandemia. Nel comparto dei pacchi i ricavi risultano in linea con l'anno precedente (1.041 mln). Le integrazioni tariffarie all'editoria⁴⁴ ammontano a 54 mln

⁴⁴ Le integrazioni tariffarie all'editoria riguardano le somme a carico della Presidenza del Consiglio dei ministri - Dipartimento per l'Informazione e l'Editoria, spettanti alla Società a titolo di rimborso per le agevolazioni praticate agli editori e al settore no-profit. Il relativo importo è determinato sulla base delle tariffe stabilite dal decreto del Mimit (ex MiSE) di concerto con il Mef del 21 ottobre 2010 e dalla l. 16 luglio 2012, n. 103.

(53 mln nel 2021). Come già riferito (cfr. par. 3.1), con la delibera AGCom 454/22/CONS sono state definite le nuove tariffe base dei prodotti editoriali a tariffa agevolata rientranti nel servizio universale; si rileva che, per l'esercizio in commento, l'importo delle agevolazioni trova copertura nel Bilancio dello Stato 2022 (cfr. cap. 9). I *Compensi per Servizio Universale*⁴⁵, previsti dal Contratto di programma 2020-2024, ammontano per il 2022 a 262 mln.

Nella tabella 6 è rappresentato il conto economico dei servizi postali, elaborato per la redazione del Documento di separazione contabile⁴⁶.

⁴⁵ Rimborso a carico del Mef dell'onere per lo svolgimento dell'onere del servizio universale.

⁴⁶ Poste italiane s.p.a., in qualità di Fornitore del servizio universale e in adempimento a quanto disciplinato dall'art. 7 d.lgs. 261 del 1999, è tenuta a redigere annualmente il Documento di separazione contabile al fine di fornire all'Autorità di regolamentazione del settore postale (AGCom) una rappresentazione trasparente e puntuale degli oneri sostenuti nell'anno per lo svolgimento del servizio universale.

Tabella 6 – Analisi risultati dei servizi postali (al netto dei compensi per servizio universale)

Servizi Postali		(dati in milioni)			
	2021	2022	Δ 22/21	Δ % 22/21	
Totale ricavi	2.795	2.849	54	1,9	
<i>di cui per Servizio Universale</i>	1.117	1.024	(93)	(8,3)	
Corrispondenza ^(*)	1.745	1.802	57	3,3	
<i>di cui per Servizio Universale</i>	1.064	974	(90)	(8,5)	
Pacchi	1.041	1.041	-	-	
<i>di cui per Servizio Universale</i>	53	49	(4)	(7,5)	
Filatelia	8	7	(1)	(12,5)	
<i>di cui per Servizio Universale</i>	-	-	-	-	
Totale costi	4.373	4.407	34	0,8	
<i>di cui per Servizio Universale</i>	1.444	1.285	(159)	(11)	
Costi per beni e servizi	1.507	1.597	90	6,0	
<i>di cui per Servizio Universale</i>	242	231	(11)	(4,5)	
Costo del lavoro	2.549	2.494	(55)	(2,2)	
<i>di cui per Servizio Universale</i>	1.078	957	(121)	(11,2)	
Ammortamenti e Altri costi e oneri	317	316	(1)	(0,3)	
<i>di cui per Servizio Universale</i>	123	97	(26)	(21,1)	
RISULTATO OPERATIVO E DI INTERMEDIAZIONE	(1.578)	(1.558)	20	1,3	
<i>di cui per Servizio Universale</i>	(327)	(261)	66	20,2	
Oneri/Proventi finanziari	(7)	(12)	(5)	(71,4)	
<i>di cui per Servizio Universale</i>	(4)	(5)	(1)	(25,0)	
RISULTATO PRIMA DELLE IMPOSTE	(1.585)	(1.570)	15	0,9	
<i>di cui per Servizio Universale</i>	(331)	(266)	65	19,6	
Imposte dell'esercizio	-	-	-	-	
RISULTATO DELL'ESERCIZIO	(1.585)	(1.570)	15	0,9	
<i>di cui per Servizio Universale</i>	(331)	(266)	65	19,6	

(*) La voce Corrispondenza include le Integrazioni tariffarie all'editoria (53 mln nel 2021 e 54 mln nel 2022).

I dati relativi al Servizio Universale derivano dal processo di separazione contabile, finalizzato al calcolo dell'onere derivante dalla fornitura del servizio universale, e sono calcolati attraverso il metodo del *full cost*, il cui fine è la valorizzazione del costo di prodotto.

Fonte: Elaborazione della Corte su dati di Poste italiane s.p.a..

La componente dei ricavi dei servizi/prodotti rientranti negli obblighi del servizio universale mostra una flessione di 93 mln, essenzialmente ascrivibile al comparto corrispondenza (-90 mln), per effetto del decremento della posta indescritta, solo in parte compensato dall'incremento della posta descritta e dei servizi integrati di notifica.

I costi dei servizi postali ammontano a 4.407 mln, in aumento di 34 mln sul 2021 (+0,8 per cento); di questi, quelli correlati ai *prodotti/servizi universali* (1.285 mln) evidenziano una riduzione dell'11 per cento (-159 mln) rispetto al 2021, principalmente per effetto del decremento del costo del lavoro (-121 mln), riferibile alla componente straordinaria legata agli incentivi all'esodo e a quella ordinaria per la riduzione del personale (cfr. cap. 5), dovuta

al minor impiego di risorse per il progressivo spostamento di volumi, e quindi costi, sui servizi non universali. Gli ammortamenti ed altri costi e oneri dei prodotti/servizi universali registrano un decremento di 26 mln, per effetto degli specifici rilasci sulle svalutazioni crediti delle compensazioni editoriali degli anni pregressi.

Il risultato operativo e di intermediazione dei servizi postali è negativo per 1.558 mln, in miglioramento rispetto al 2021 di 20 mln (+1,3 per cento); anche il risultato operativo e di intermediazione dei prodotti/servizi rientranti negli obblighi di servizio universale è in miglioramento (+20,2 per cento, +66 mln). Ne consegue che il risultato dell'esercizio dei servizi postali è negativo per 1.570 mln, registrando un lieve miglioramento rispetto all'esercizio precedente (+0,9 per cento); quello dei prodotti/servizi universali è negativo per 266 mln e segna un miglioramento del 19,6 per cento rispetto al 2021 (-331 mln).

In continuità con gli anni precedenti e in linea con quanto indicato nella Direttiva 2008/6/CE, Poste italiane ha quantificato l'onere del servizio universale dei servizi postali per l'anno 2022 in 1.735 mln, di cui 296 mln afferiscono ai prodotti/servizi rientranti negli obblighi di servizio universale⁴⁷.

3.3 Qualità

La verifica del rispetto degli obiettivi di qualità previsti per la fornitura dei prodotti del servizio universale è svolta annualmente dall'AGCom, che ne definisce gli *standard* ed effettua verifiche su base campionaria, avvalendosi, per la sola posta ordinaria, di un organismo specializzato indipendente selezionato dalla stessa. Si illustrano di seguito i risultati conseguiti dalla Società nell'anno 2022, confrontati con i dati dell'esercizio precedente.

⁴⁷ La Società, per il calcolo dell'OSU, oltre al *net cost* ha tenuto conto sia dei vantaggi intangibili e commerciali (46 mln), sia del diritto a realizzare profitti ragionevoli (211 mln, di cui 76 mln con riferimento alla componente legata ai prodotti/servizi universali).

Tabella 7 – Obiettivi qualità

	Consegna entro	Obiettivo	Risultato 2021	Risultato 2022
Posta1 - Prioritaria ^(*)	j+1	80,0%	81,7%	79,9%
	j+4	98,0%	98,7%	98,8%
Posta 4 - Ordinaria ^(**)	j+4	90,0%	83,5%	73,5%
	j+6	98,0%	94,2%	89,2%
Posta massiva	j+4	90,0%	97,0%	95,8%
	j+6	98,0%	99,2%	98,6%
Posta raccomandata ^(*)	j+4	90,0%	91,4%	88,1%
	j+6	98,0%	96,5%	93,5%
Posta assicurata ^(*)	j+4	90,0%	99,2%	99,2%
	j+6	98,0%	99,8%	99,8%
Poste Delivery Standard ^(*)	j+4	90,0%	93,5%	93,4%

^(*) Monitorata attraverso sistemi di tracciatura elettronica.

^(**) Elaborazione su dati certificati dalla società incaricata dall'AGCom.

Fonte: Elaborazione della Corte su dati forniti da Poste italiane s.p.a.

Il livello della qualità per l'esercizio 2022 è in linea con gli obiettivi stabiliti per la quasi totalità dei prodotti, seppur in lieve calo rispetto al 2021: si evidenzia in particolare lo scostamento dall'obiettivo sia per la posta 4 - ordinaria che per la posta raccomandata, entrambe per j+4 e j+6. Nel confronto con l'esercizio precedente, l'andamento ha risentito profondamente della quarta ondata di contagi da Covid-19 (soprattutto nel primo trimestre del 2022), comportando un forte incremento del tasso di assenteismo su tutte le strutture operative della filiera logistica, compresi i segmenti appaltati a terzi.

Tabella 8 – Risultati posta

	Consegna entro	Obiettivo	2021	2022
Posta1 - Prioritaria	j+1	80%	81,7%	79,9%
	j+2	80%	89,9%	89,8%
	j+3	80%	97,1%	97,8%
	j+4	98%	98,7%	98,8%

Fonte: Elaborazione della Corte su dati forniti da Poste italiane s.p.a.

Il documento di valutazione SCIGR che, come detto, definisce le linee d'azione, i controlli e le procedure adottate dalla direzione aziendale al fine di garantire il contenimento dei rischi, evidenzia per il 2022 una valutazione di adeguatezza in linea col precedente anno, pur indicando, a seguito dei *test* di funzionamento svolti nel 2022 in ambito dei servizi postali e nella gestione dei pacchi, azioni di rinforzo che riguardano l'affidabilità del flusso

di informazioni nei processi di accettazione e smistamento al fine di garantire maggior accuratezza dei controlli rispetto agli *standard* di qualità e sulle spedizioni da destinare al macero, il controllo dei comportamenti anomali in fase di recapito, le verifiche nell'attivazione dei contratti a presidio della solvibilità dei clienti. Anche le verifiche sulle società di recente acquisizione hanno evidenziato un sistema di controllo non ancora completamente adeguato al sistema di controllo della Capogruppo. I nuovi *standard* di qualità definiti dall'AGCom (del. n. 331/20/CONS), che afferiscono alla continuità e affidabilità dei servizi erogati negli uffici postali, riguardano in particolare: le aperture e chiusure e il progressivo abbattimento delle barriere architettoniche (per i quali la Società sarà valutata annualmente), i tempi di attesa, il principio di priorità allo sportello e le modalità di accettazione delle contestazioni sul servizio postale. A tale ultimo riguardo, nel 2022 Poste ha ricevuto 138.237⁴⁸ reclami inerenti ai servizi postali universali e non universali, in diminuzione (-21.666) rispetto al 2021 (159.903). I reclami rimborsati e/o indennizzati sono stati 142.412⁴⁹.

Nella tabella 9 è rappresentata la distribuzione dei reclami per tipologia di prodotto.

Tabella 9 - Confronto reclami 2021/2022

TIPOLOGIA DI PRODOTTO	Reclami 2021	Reclami 2022	Δ 22/21
Posta Prioritaria	2,3%	1,4%	-0,9%
Posta Raccomandata	18,9%	19,9%	1,0%
Pacco	57,1%	46,5%	-10,6%
Posta Assicurata	0,8%	0,5%	-0,3%
Atti giudiziari	1,4%	1,6%	0,2%
Duplicato 23L	1,3%	1,7%	0,3%
Telegramma	0,2%	0,15%	-0,1%
Altro ^(*)	18,1%	28,4%	10,3%

Fonte: Elaborazione della Corte su dati forniti da Poste italiane s.p.a.

^(*) Comprende anche segnalazioni relative a disservizi di recapito, non attribuiti a uno specifico prodotto

I reclami dei prodotti rientranti nei servizi postali universali ammontano a 82.345, in aumento del 23 per cento rispetto al 2021 (66.972). Di questi, 13.843 sono stati indennizzati. Analizzando i singoli prodotti si rileva un lieve peggioramento della posta descritta (raccomandate, atti giudiziari e duplicato 23L)⁵⁰, mentre con riferimento ai pacchi, la

⁴⁸ Comprende anche segnalazioni relative a disservizi generici per servizio di recapito, e comunque non attribuibili a uno specifico prodotto.

⁴⁹ Di cui 24.542 relativi a richieste di rimborso accettate nel 2021.

⁵⁰ Duplicato Avviso di Ricevimento Atto Giudiziario (Mod. 23L).

percentuale delle segnalazioni registrate nel 2022 è diminuita del 10,6 per cento. I principali motivi di reclamo sono stati: mancato recapito, ritardo nella consegna, mancato espletamento del servizio e danneggiamento/manomissione.

Per le modalità di gestione dei reclami, i tempi medi di risposta al cliente sono al di sotto della soglia di 45 giorni solari, previsti dalla delibera AGCom n. 184/13/CONS.

4. SERVIZI FINANZIARI

4.1 Contesto normativo e di *governance*

Le regole di organizzazione, gestione e controllo che disciplinano il funzionamento di BancoPosta sono contenute nel “Regolamento del Patrimonio BancoPosta”, approvato dall’Assemblea straordinaria di Poste italiane il 14 aprile 2011 e modificato, da ultimo, dall’Assemblea straordinaria del 28 maggio 2021, a seguito della rimozione del vincolo di destinazione del ramo d’azienda inerente alle carte di debito, conferito alla controllata *PostePay*. BancoPosta è altresì dotato di un “Regolamento organizzativo e di funzionamento”, il cui ultimo aggiornamento è stato approvato dal Consiglio di amministrazione del 28 giugno 2023; tale documento disciplina l’operatività della funzione BancoPosta e traccia il modello di funzionamento, l’assetto organizzativo e le correlate responsabilità assegnate alle diverse funzioni, nonché i processi di affidamento di funzioni aziendali di BancoPosta a Poste italiane e di esternalizzazione del Patrimonio. Nel quadro delle disposizioni che disciplinano il settore sono previsti, inoltre, la “Linea guida sul processo di *product governance* di prodotti di investimento, assicurativi e bancari” e il “Regolamento del processo di affidamento e di esternalizzazione del Patrimonio BancoPosta”.

La “Linea Guida sul processo di *product governance*” è stata declinata in un’apposita procedura e applicata all’intera gamma di offerta BancoPosta; l’informativa in merito all’attuazione del processo è stata approvata dal Consiglio nella seduta del 24 giugno 2021 ed aggiornata in considerazione dei principi di *privacy by design and by default*⁵¹ nella seduta del 28 giugno 2023. Sempre in tema di *product governance*, con riferimento all’ispezione⁵² condotta dalla Consob da gennaio a ottobre 2020, il 6 luglio 2022 è stato richiesto un aggiornamento cui la funzione *Compliance* ha risposto in data 3 agosto 2022. A seguito di tale riscontro è stata trasmessa una ulteriore richiesta di aggiornamento cui è stata fornita risposta in data 10 marzo 2023. Inoltre, il 1° aprile 2022 la Banca d’Italia ha pubblicato il

⁵¹ Il principio di *privacy by design* punta a garantire un corretto livello di protezione dei dati in tutte le attività di trattamento effettuate all’interno di una organizzazione. Per quanto riguarda la *privacy by default*, questo principio esige che il titolare individui, prima di iniziare il trattamento dei dati, quali dati personali sono strettamente necessari, per la finalità specifica per cui sono stati acquisiti, ai fini di proteggere la riservatezza dei dati personali.

⁵² L’ispezione era volta ad accertare lo stato di adeguamento alla nuova normativa con riguardo ai profili procedurali, all’adeguatezza delle operazioni effettuate per conto della clientela, nonché alle condotte poste in essere nella declinazione delle politiche commerciali e nella formazione professionale del personale.

documento “Orientamenti per gli intermediari relativi ai dispositivi di *governance* e di controllo sui prodotti bancari al dettaglio (POG)”, con cui richiede alle banche e agli intermediari di assumere le opportune iniziative per innalzare il livello di conformità alle normative e la qualità delle relazioni con la clientela; l’Azienda ha provveduto a recepire nell’apposita procedura in materia di *product governance* alcune *best practices* dall’Eba (Autorità bancaria europea).

Il processo di affidamento e di esternalizzazione del Patrimonio BancoPosta, approvato dal Consiglio nella seduta del 28 giugno 2023, ha subito modifiche e affinamenti correlati al rafforzamento delle attività di monitoraggio e *reporting* a seguito dell’evoluzione normativa prevista dal 40° aggiornamento della Circolare 285/2013 e alle azioni ricomprese nel piano di interventi presentato a Banca d’Italia e relativo all’ispezione condotta nel 2022.

In data 28 ottobre 2022 sono stati inviati a Banca d’Italia i disciplinari relativi alle funzioni essenziali o importanti (Fei) e funzioni di controllo, aggiornati per il periodo 1° gennaio 2023 - 31 dicembre 2025, in scadenza al 31 dicembre 2022.

In data 2 gennaio 2023 l’Autorità ha risposto non rilevando elementi ostativi agli affidamenti in questione; BancoPosta sta quindi procedendo con la sottoscrizione degli stessi, includendo alcune modifiche in relazione alle osservazioni ricevute come esito del suddetto accertamento ispettivo.

Postesi si è dotata anche di “Linee guida della gestione finanziaria”, il cui ultimo aggiornamento è stato approvato dal Consiglio di amministrazione nella seduta del 24 marzo 2021; esse definiscono le caratteristiche fondamentali della gestione finanziaria di Poste italiane e del Patrimonio BancoPosta, stabilendo i limiti operativi alle attività finanziarie, al fine di contenerne i rischi. Nello specifico, le predette Linee guida afferiscono all’investimento della liquidità raccolta su conti correnti postali con vincolo d’impiego, in conformità alle disposizioni di legge vigenti e alla normativa di vigilanza applicabile, alle operazioni in derivati aventi a oggetto la copertura specifica dei titoli in portafoglio e la copertura della remunerazione della liquidità riveniente dalla pubblica amministrazione, nonché alle operazioni in pronti contro termine di impiego e di finanziamento.

Dal 1° gennaio 2019 il Patrimonio BancoPosta ha esternalizzato a Bancoposta Fondi SGR - attraverso un mandato di gestione patrimoniale triennale a rinnovo tacito, sottoscritto il 31 dicembre 2022 - la gestione finanziaria dell’impiego della liquidità riveniente dalla clientela

privata di cui continua a mantenere l'esclusiva titolarità. Nello svolgimento di tale attività, BancoPosta Fondi opera attenendosi sia agli obiettivi strategici di investimento stabiliti da BancoPosta, sia alle norme che disciplinano le suddette modalità di impiego della raccolta⁵³, nonché ai limiti operativi imposti dalle summenzionate Linee guida della gestione finanziaria e dal *Risk Appetite Framework* (cfr. cap. 2).

La gestione finanziaria si concretizza nell'investimento dei fondi in titoli di Stato europei o garantiti dallo Stato italiano, nelle attività di raccolta e impiego in pronti contro termine e di copertura del rischio di tasso, tramite l'utilizzo di strumenti derivati. Il Patrimonio, attraverso la funzione BancoPosta/*Risk Management e governo Outsourcing*, verifica il rispetto dei limiti operativi e misura la qualità e l'efficienza delle attività affidate a BancoPosta Fondi. La funzione, inoltre, è responsabile della definizione e applicazione delle metodologie per la conduzione dei c.d. "test di efficacia" dei derivati, ai fini della valutazione in bilancio. Nel mese di gennaio 2023 è stata istituita una nuova funzione (Convalida e *Data Governance*), con il compito di convalidare i sistemi interni di gestione e misurare i rischi, elementi che concorrono alle valutazioni di adeguatezza patrimoniale di BancoPosta. Inoltre, viene predisposta annualmente una relazione sintetica che illustra le risultanze delle valutazioni e delle verifiche in merito all'operatività posta in essere dal gestore.

Nell'ambito delle misure restrittive adottate dall'Unione Europea in risposta alla crisi russo-ucraina, il Regolamento UE 2022/328 ha introdotto il divieto di vendere valori mobiliari o quote di organismi di investimento collettivo a qualsiasi cittadino russo o persona fisica residente in Russia o a qualsiasi persona giuridica, entità od organismo stabiliti in Russia. Banca d'Italia, tramite la pubblicazione di una comunicazione in materia di "BNPL - *Buy Now Pay Later*", ha richiamato l'attenzione sui possibili rischi cui i consumatori potrebbero incorrere nell'esporsi a sovraindebitamento dovuto alla facilità di accesso al credito per l'acquisto di beni di consumo di importo contenuto e BancoPosta, unitamente a *PostePay*,

⁵³ Nello specifico la Legge Finanziaria del 2007 stabilisce che:

- la raccolta riveniente dalla clientela privata sia impiegata in titoli governativi dell'area euro e, nei limiti del 50 per cento dell'importo complessivo dei fondi, in titoli garantiti dallo Stato, nonché nel limite del 30 per cento di tale ultima quota, in crediti d'imposta, cedibili ai sensi del d.l. n. 34/2020, convertito in l. n. 77/2020, ovvero in altri crediti d'imposta cedibili ai sensi della normativa vigente;
- la raccolta riveniente dalla pubblica amministrazione sia depositata presso un conto del Mef, remunerato a un tasso variabile calcolato su un paniere di titoli di Stato, in conformità a quanto previsto da apposita convenzione con il Mef deliberata nel Cda del 29 marzo 2023 e perfezionata il 25 maggio 2023 per il biennio 2023-2024.

sta monitorando eventuali interventi normativi che abbiano in oggetto tale forma di credito al momento non specificatamente regolamentata.

In data 20 luglio 2022, inoltre, Banca d'Italia ha fatto pervenire a Patrimonio BancoPosta e a PostePay una comunicazione in merito alle modalità di gestione dei fondi ricevuti a fronte di emissione di moneta elettronica, poiché BancoPosta non è stato ritenuto un soggetto assimilabile alla nozione di "ente creditizio". Una soluzione transitoria è stata comunicata all'Autorità in data 29 marzo 2023.

Con delibera n. 22430 del 28 luglio 2022, la Consob ha modificato il Regolamento intermediari, alla luce degli aggiornamenti relativi alle Direttive MiFID II e IDD in tema di finanza sostenibile.

È entrato, inoltre, in vigore il 1° gennaio 2023 il Regolamento delegato UE 2022/1288, in materia di trasparenza *Environmental Social Governance* (ESG), che mira a rendere omogenee le informazioni nei confronti della clientela sulle tematiche di sostenibilità all'interno dei documenti contrattuali e delle rendicontazioni periodiche di prodotto e dei siti web.

Nel mese di marzo 2022, infine, la Consob ha avviato un'indagine avente ad oggetto la prestazione di servizi su criptovalute da parte degli intermediari finanziari, ma il riscontro fornito il 1° aprile ha confermato l'assenza di progettualità in tale ambito.

4.2 Ispezione Banca d'Italia e cessione crediti d'imposta

Tra il 14 marzo e il 15 luglio 2022 la Banca d'Italia ha condotto un accertamento ispettivo presso BancoPosta, mirato a valutarne la redditività e il modello di *business*, ad esaminarne i sistemi di governo e controllo e la modalità di gestione del rischio di tasso, nonché il *business* dei crediti d'imposta con i relativi rischi associati.

La verifica si è conclusa con la trasmissione al Consiglio di amministrazione, in data 30 novembre 2022, del rapporto ispettivo contenente un giudizio "parzialmente sfavorevole" nonché 11 rilievi, per uno dei quali, riguardante i crediti d'imposta, è stato comunicato l'avviamento di un procedimento sanzionatorio.

In risposta a tale rapporto, è stato stilato un Piano di interventi articolato in 70 iniziative, suddivise in 11 cantieri, approvato dal Consiglio di amministrazione il 25 gennaio 2023, che prevede la risoluzione di 10 rilievi entro il terzo trimestre 2023 e il restante rilievo, riguardante gli affidamenti e le esternalizzazioni, entro il quarto trimestre 2024.

Delle 67 attività del 2023, alla fine del mese di ottobre ne risultano completate 66 (pari al 98 per cento), tutte certificate con esito positivo dalla funzione Revisione interna e una è in corso di lavorazione⁵⁴.

4.2.1 Cessione del credito d'imposta

La cessione del credito d'imposta è un servizio avviato nel 2020, che consente a cittadini e imprese titolari di conto BancoPosta di cedere i propri *bonus* fiscali (derivanti ad esempio dal sostenimento di spese a fronte di interventi in ambito di efficienza energetica, di installazione di impianti fotovoltaici, di interventi sismici, ecc.) e ottenere liquidità in un'unica soluzione. Il valore nominale dei crediti acquistati da Poste Italiane al 31 dicembre 2022 è stato di 10,3 mln di cui 9,7 mln è stato allocato a BancoPosta, quale investimento complementare all'acquisto di titoli di Stato⁵⁵.

Tale servizio, alla fine del 2021, era stato temporaneamente sospeso a seguito delle modifiche normative antifrode varate dal Governo, e poi successivamente riattivato nel mese di marzo 2022, ma solamente per la casistica delle prime cessioni (cfr. cap. 9).

Il 3 ottobre 2023 Poste italiane ha riattivato la piattaforma per l'acquisto dei crediti di imposta dopo una temporanea sospensione, finalizzata all'adeguamento delle procedure di controllo, elaborazione ed acquisizione delle pratiche. Il servizio è rivolto alle persone fisiche che abbiano sostenuto in maniera diretta i relativi oneri (c.d. prime cessioni). L'importo massimo cedibile è pari a 50mila euro per cliente; occorre tuttavia evidenziare che il totale dei crediti ceduti dal medesimo cliente a Poste italiane, comprensivo di quelli ceduti anteriormente alla data di riapertura del servizio, non può superare il limite di 150mila euro.

⁵⁴ Con riferimento al procedimento sanzionatorio di Banca d'Italia (relativo al Rilievo n. 10 - tipologia: "Conformità" - argomento: "Avvio del *business* crediti fiscali" di cui anche al paragrafo successivo), il Direttorio della Banca d'Italia, conclusa la fase istruttoria, ha ritenuto di non dare ulteriore seguito all'iter sanzionatorio avviato nei confronti di Poste per carenze nell'organizzazione e nei controlli in materia di antiriciclaggio, con particolare riferimento agli obblighi di adeguata verifica della clientela.

⁵⁵ A seguito della modifica normativa introdotta dal d.l. n. 73 del 2021, è consentito investire le risorse del Patrimonio BancoPosta derivanti dalla raccolta del risparmio da clientela diversa dalla pubblica amministrazione, non solo in titoli di Stato, ma anche nei crediti fiscali di cui al decreto "rilancio".

4.3 Andamento economico dei servizi finanziari

L'attività dei servizi finanziari riguarda l'offerta del Patrimonio separato BancoPosta, disciplinata dal d.p.r. n. 144/2001 e s.m.i., i cui risultati sono sintetizzati nella tabella seguente.

Tabella 10 – Ricavi dei servizi BancoPosta

	<i>(dati in milioni)</i>		
	2021	2022	Δ % 22/21
Conti Correnti	2.440	2.906	19,1
Risparmio	2.315	2.208	-4,6
Trasferimento fondi	14	13	-7,1
Proventi dei Servizi Delegati	99	89	-10,1
Collocamento Prodotti di finanziamento	240	226	-5,8
Altri prodotti e servizi	15	25	66,7
RICAVI SERVIZI BANCOPOSTA	5.123	5.467	6,7

Fonte: Elaborazione della Corte su dati di Poste italiane s.p.a.

I ricavi dei servizi BancoPosta conseguiti nel 2022 ammontano a 5.467 mln con un aumento del 6,7 per cento rispetto al 2021, per effetto principalmente del comparto dei conti correnti (+466 mln) che ha beneficiato del lancio di nuovi servizi e dell'aumento del canone annuo delle carte di credito. Gli altri comparti, invece, hanno subito una flessione, in particolare il risparmio (-107 mln) a causa di una minore attività di raccolta nonostante il collocamento di nuovi prodotti.

Tabella 11 - Andamento economico dei conti correnti

	<i>(dati in milioni)</i>			
	2021	2022	Δ 22/21	Δ % 22/21
Commissioni su bollettini di c/c postale	264	216	-48	-18,2
Proventi degli impieghi della raccolta su c/c postali	1.526	2.008	482	31,6
<i>di cui:</i>				
<i>Proventi degli impieghi in titoli - Raccolta da clientela privata</i>	1.434	1.482	48	3
<i>Proventi degli impieghi presso il MEF - Raccolta da clientela pubblica</i>	28	252	224	n.s.
<i>Proventi degli impieghi in crediti d'imposta</i>	58	273	215	n.s.
<i>Altri proventi</i>	6	1	-5	-83,3
Ricavi dei servizi di c/c	437	431	-6	-1,4
Collocamento prodotti e servizi di pagamento	213	251	38	17,8
TOTALE RICAVI SERVIZI C/C	2.440	2.906	466	19,1

Fonte: Elaborazione della Corte su dati di Poste italiane s.p.a.

I proventi degli impieghi della raccolta su conti correnti postali evidenziano un aumento considerevole, passando da 1.526 mln del 2021 a 2.008 mln nel 2022. Tale voce, oltre ad accogliere gli interessi maturati sugli impieghi dei fondi rivenienti dalla raccolta effettuata presso la clientela privata (1.482 mln), accoglie quelli rivenienti dalla pubblica amministrazione, che sono passati dai 28 mln del 2021 ai 252 mln del 2022 per via del rialzo della curva dei tassi di interesse.

Tra questi rientrano anche gli interessi maturati sulla quota di raccolta privata impiegata in un deposito presso il Mef, c.d. conto “*Buffer*”⁵⁶, finalizzato a consentire una gestione flessibile degli impieghi, in funzione delle oscillazioni quotidiane della raccolta privata. Tali impieghi, che al termine dell’anno ammontano a 1.579 mln, sono remunerati a un tasso variabile pari al tasso *Euro Short Term Rate* (ESTR)⁵⁷ a partire dal 1° gennaio 2022.

I proventi degli impieghi in crediti d’imposta, effettuati nel rispetto delle disposizioni del decreto “rilancio” (decreto-legge n. 34 del 2020), sono aumentati di 215 mln per effetto degli interessi maturati.

Al 31 dicembre 2022 la giacenza media dei conti correnti si è attestata a 86,5 mld, in crescita del 9,4 per cento sul 2021 (79,1 mld); l’aumento è da ricondurre alla crescita di tutti i segmenti di *business* e, nello specifico, al contributo positivo della pubblica amministrazione (+4,9 mld) e della clientela *retail* e *PostePay* (+2,3 mld).

I proventi da collocamento di prodotti e servizi di pagamento segnano un aumento del 17,8 per cento rispetto al 2021 (+38 mln) e si riferiscono alle commissioni percepite dalla Società per l’attività di collocamento e promozione di prodotti emessi dalla controllata *PostePay*.

Le commissioni sui bollettini registrano un decremento del 18,2 per cento (- 48 mln rispetto al 2021) a conferma del costante calo dei volumi di tale prodotto.

Il settore del risparmio registra una diminuzione del 4,6 per cento dei ricavi rispetto al 2021, essenzialmente ascrivibile alla componente del *Risparmio Postale*, che riflette le condizioni disciplinate dalla nuova convenzione sottoscritta con Cassa depositi e prestiti in data 24

⁵⁶ Regolato da apposita convenzione scaduta il 31 dicembre 2022 e rinnovata nella seduta del Cda del 3 maggio 2023 per il triennio 2023-2025.

⁵⁷ *Euro Short Term Rate* (ESTR) è il tasso calcolato e pubblicato dalla BCE con nuova metodologia coerente con il Regolamento (EU) n. 1333/2014 del 26 novembre 2014 e basato sulle operazioni di deposito *overnight* (ossia da estinguere il primo giorno lavorativo successivo a quello in cui è stato costituito) non collateralizzate (operazioni, cioè, svolte tramite negoziazione bilaterale) a tasso fisso di importo superiore al milione di euro.

dicembre 2021; in crescita, invece, la componente relativa al *Risparmio amministrato e gestito*, che ha realizzato ricavi per 608 mln (562 mln nel 2021).

Tabella 12 – Risparmio

	<i>(dati in milioni)</i>		
	2021	2022	Δ % 22/21
Risparmio Postale	1.753	1.600	-8,7
Risparmio amministrato e gestito	562	608	8,2
<i>di cui:</i>			
<i>Intermediazione assicurativa</i>	489	538	10,0
<i>Fondi comuni di investimento</i>	73	70	-4,1
TOTALE	2.315	2.208	-4,6

Fonte: Elaborazione della Corte su dati di Poste italiane s.p.a.

Risparmio postale

I ricavi per la remunerazione dell'attività di raccolta e gestione del Risparmio postale (BFP e libretti postali) hanno subito una flessione rispetto all'anno precedente, anche in relazione alle condizioni disciplinate dalla nuova convenzione con Cdp che copre un orizzonte temporale di quattro anni, in linea con il piano industriale del Gruppo Poste "2024 *Sustain & Innovate*". Il compenso spettante alla Società, a differenza della precedente convenzione, si basa su un meccanismo ibrido che consente di mantenere una maggiore stabilità e sostenibilità dei ricavi nel tempo.

Nel corso del 2022 sono stati collocati cinque prodotti dedicati all'apporto di nuova liquidità, si è proceduto al ripristino del collocamento di diverse tipologie di BFP ed è stato rilasciato il progetto "Evoluzione Libretto Minori".

Risparmio amministrato e gestito

Per quanto attiene al risparmio amministrato, Poste ha partecipato nei mesi di giugno e novembre, rispettivamente al collocamento della 17^a e 18^a emissione del BTP "Italia", titolo legato all'andamento dell'inflazione italiana.

Nell'ambito delle attività del risparmio gestito, invece, è continuata la distribuzione dei fondi comuni bilanciati e obbligazionari, nonché l'evoluzione della gamma prodotti ESG; tra questi, è stata avviata la distribuzione di nuovi fondi comuni di investimento:

“BancoPosta Focus Ambiente Marzo 2028”, che investe sui settori economici legati alla tutela ambientale e “Focus Nuovi Consumi 2028”, che punta alle potenzialità di crescita dei settori economici legati ai nuovi *trend* e alle nuove abitudini di consumo. Inoltre, è stato avviato il collocamento del prodotto “Poste Gestione Patrimoniale”, in collaborazione con Moneyfarm, caratterizzato da una politica di investimento socialmente responsabile con caratteristiche ambientali, sociali e di governo societario.

L’esame dei risultati realizzati dal settore evidenzia un considerevole incremento dei proventi derivanti dal servizio di intermediazione assicurativa (+10 per cento), relativi alle commissioni maturate nei confronti delle controllate Poste Vita e Poste Assicura, a fronte di una leggera diminuzione di quelli derivanti dal collocamento di fondi comuni di investimento (-4,1 per cento).

Nella tabella 13 sono illustrati i valori di raccolta netta, realizzati per le tipologie di prodotti del risparmio postale.

Tabella 13 - Raccolta netta del Risparmio postale

	<i>(dati in milioni)</i>		
	2021	2022	Δ 22/21
Libretti Postali (LP)			
<i>Versamenti</i>	90.665	97.824	7.159
<i>Prelevamenti</i>	(95.144)	(106.251)	(11.107)
RACCOLTA NETTA LP	(4.479)	(8.427)	(3.948)
Buoni Fruttiferi Postali (BFP)			
<i>Sottoscrizioni</i>	30.228	42.966	12.738
<i>Rimborsi</i>	(31.047)	(45.665)	(14.618)
RACCOLTA NETTA BFP	(819)	(2.699)	(1.880)
RACCOLTA NETTA TOTALE (LP+BFP)	(5.298)	(11.126)	(5.828)

Fonte: Elaborazione della Corte su dati di Poste italiane s.p.a.

Nel 2022 la raccolta netta del risparmio postale presenta un saldo negativo di circa 11,1 mld, in netto peggioramento rispetto all’anno precedente (-5,8 mld), che ha riguardato entrambi i prodotti del comparto. Tale diminuzione è ascrivibile principalmente alla minor raccolta netta sui libretti postali (-3,9 mld), dovuta in parte alla minore propensione al risparmio legata al particolare contesto economico, alle spinte inflazionistiche e alla ripresa della spesa per consumi, e in parte ai flussi in uscita dei clienti istituzionali correlati allo scenario

economico generale. Occorre altresì evidenziare che il confronto rispetto all'anno precedente non è omogeneo: nel 2022 sono stati accreditati undici ratei pensionistici rispetto ai dodici del 2021 per effetto della fine delle disposizioni correlate all'emergenza sanitaria. I BFP registrano una variazione negativa di 1,9 mld, dovuta all'accelerazione dei rimborsi anticipati causata dal mutato scenario macroeconomico.

Nel grafico e nella tabella che seguono è illustrata la giacenza media delle masse gestite dai due strumenti emessi da Cdp nell'ultimo biennio.

Figura 2 - Giacenza media del risparmio postale

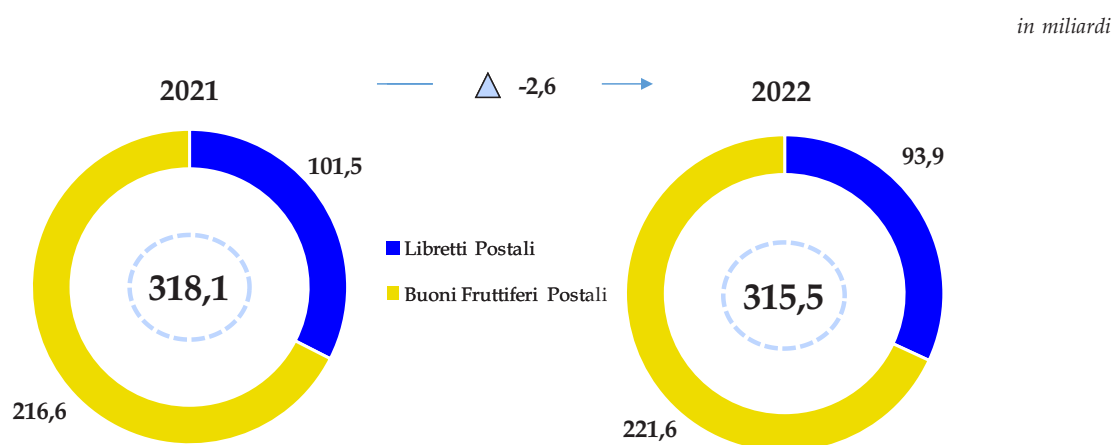

Fonte: Elaborazione della Corte su dati di Poste italiane s.p.a.

Tabella 14 - Giacenza media del risparmio postale

(dati in miliardi)

	2021	2022	Δ 22/21
Libretti Postali	101,5	93,9	(7,6)
Buoni Fruttiferi Postali	216,6	221,6	5,0
GIACENZA MEDIA	318,1	315,5	(2,6)

Fonte: Elaborazione della Corte su dati di Poste italiane s.p.a.

La giacenza media totale dell'anno si è attestata a 315,5 mld, registrando una diminuzione di 2,6 mld sul 2021 ascrivibile al comparto dei libretti, a causa della minore preferenza per

la liquidità e allo spostamento verso prodotti di investimento; in aumento invece la giacenza dei BFP per effetto della capitalizzazione degli interessi.

4.4 Processo di affidamento ed esternalizzazione del Patrimonio BancoPosta

Le attività del Patrimonio BancoPosta sono svolte anche attraverso l'affidamento di funzioni ad altri soggetti, mediante un processo strutturato in coerenza con la normativa di vigilanza applicabile (circolare Banca d'Italia 285/2013 e s.m.i.). Quando l'esecuzione dell'attività è demandata a una funzione di Poste, viene attivato il processo di affidamento, mentre quando l'esecutore è un soggetto terzo, anche se appartenente al Gruppo, viene attivato il processo di esternalizzazione⁵⁸. La normativa, inoltre, prevede una classificazione delle funzioni sia in caso di affidamento, sia di esternalizzazione, articolata su tre tipologie: funzioni operative essenziali o importanti (Fei), funzioni operative non essenziali o importanti (non Fei) e funzioni di controllo.

Figura 3 - Disciplinari esecutivi 2022

FUNZIONI OPERATIVE ESSENZIALI O IMPORTANTI (FEI)		FUNZIONI OPERATIVE NON ESSENZIALI O IMPORTANTI (non FEI)	
Rete Commerciale Mercato Privati		Immobiliare	
Reti Commerciali Mercato Imorese e Pubblica Amministrazione		Corporate Affairs	Comunicazione Esterna
Corporate Affairs	Sicurezza, Privacy, Fraud Management e Movimento Fondi	Acquisti	
	Affari Legali	Poste Comunicazione e Logistica	
	Amministrazione Finanza e Controllo	FUNZIONI DI CONTROLLO	
Risorse Umane e Organizzazione	Presidi Specialistici Compliance		
Continuità Operativa	Antiriciclaggio		
Sistemi Informativi	Controllo Interno		
Customer Operations			

Fonte: Elaborazione della Corte su dati forniti da Poste italiane s.p.a.

Come anticipato nel par. 4.1, il processo di governo degli affidamenti e delle esternalizzazioni del Patrimonio BancoPosta, aggiornato il 28 giugno 2023, ha subito modifiche e affinamenti correlati al rafforzamento delle attività di monitoraggio e *reporting* a seguito dell'evoluzione normativa prevista dal 40° aggiornamento della Circolare

⁵⁸ Si considerano esternalizzazioni ai sensi delle disposizioni di vigilanza, le attività date in *outsourcing* sia direttamente da BancoPosta, sia da altre funzioni di Poste nell'ambito del perimetro definito dai Disciplinari esecutivi.

285/2013 e alle azioni ricomprese nel piano di interventi presentato a Banca d'Italia e relativo all'ispezione condotta nel 2022.

L'iter autorizzativo, iniziato nel mese di ottobre 2022 con l'invio a Banca d'Italia dei documenti relativi ai disciplinari di funzioni essenziali o importanti e di funzioni di controllo, aggiornati per il periodo 1° gennaio 2023 - 31 dicembre 2025, è stato completato nel mese di gennaio 2023; BancoPosta sta procedendo con la sottoscrizione degli stessi includendo alcune modifiche in relazione alle osservazioni ricevute come esito dell'accertamento ispettivo svolto nel 2022.

In particolare, il percorso di rafforzamento del monitoraggio dei Disciplinari ha portato: all'incremento fino al 15 per cento del *cap* del corrispettivo alle penali applicabili, alla mappatura degli stessi rispetto al catalogo dei processi del *Business Process Model* (BPM) e al rafforzamento dei valori target degli indicatori di *performance* (KPI).

Per quanto attiene ai dati economici, il valore netto complessivo dell'apporto al Patrimonio BancoPosta per il 2022, sulla base dei criteri definiti per la determinazione della remunerazione⁵⁹ dei servizi resi dalle funzioni affidatarie, è stato di 4.551 mln, in aumento rispetto al 2021. Il 91 per cento della remunerazione è relativo al contributo delle reti commerciali e l'intero importo include la quota variabile legata al raggiungimento di obiettivi e sconta l'applicazione di penali nonché l'attribuzione delle perdite operative riconducibili ai processi affidati.

Le attività di monitoraggio hanno evidenziato, al 31 dicembre 2022, il mancato raggiungimento di 5 KPI, determinando l'applicazione di penali per 2,27 mln, in calo rispetto al 2021 (9,38 mln).

4.5 Gestione dei reclami

Al fine di garantire un adeguato governo delle situazioni di insoddisfazione o di potenziale conflittualità con la clientela, Poste ha adottato un modello organizzativo accentrato per la gestione dei reclami e del servizio di assistenza clienti. Tale modello prevede l'affidamento

⁵⁹ I valori sono determinati sulla base dei prezzi e delle tariffe praticate sul mercato per funzioni coincidenti o similari, individuati, ove possibile, attraverso analisi di *benchmark*. In presenza di specificità tipiche della struttura di Poste che non consentono di utilizzare un prezzo di mercato comparabile, si utilizza il criterio basato sui costi, supportato da analisi di *benchmark* volte a verificare l'adeguatezza dell'apporto stimato. In tali circostanze si aggiunge, inoltre, l'applicazione di un adeguato *mark up*, definito sulla base di analisi condotte su *peer* comparabili. I prezzi di trasferimento, così definiti, sono rivisitati annualmente in occasione del processo di pianificazione e *budget* da parte della Società.

dell'attività di gestione dei reclami, mediante apposito contratto di esternalizzazione, alla funzione *Digital, Technology & Operations* di Poste nonché a *PostePay* per le contestazioni relative ai prodotti e servizi di pagamento affidati a quest'ultima. Inoltre, in linea con la normativa Banca d'Italia in materia di trasparenza delle operazioni e dei servizi bancari e finanziari e degli orientamenti in materia di organizzazione e funzionamento degli uffici reclami, BancoPosta si è dotato di una "Linea guida gestione reclami" approvata il 26 settembre 2019 dal Consiglio di amministrazione, aggiornata l'11 maggio 2022, e di un "Manuale operativo gestione reclami finanziari" aggiornato il 30 settembre 2021.

Nel corso del 2022, in ambito BancoPosta sono stati ricevuti complessivamente 31.025 reclami (-26,3 per cento rispetto al 2021), suddivisi come indicato in tabella:

Tabella 15 - Reclami ricevuti

	2021	2022	Δ	22/21
Risparmio postale	14.483	13.409		(1.074)
Servizi bancari	8.614	8.407		(207)
Servizi di pagamento	17.222	8.274		(8.948)
Servizi di investimento	1.621	769		(852)
Intermediazione assicurativa	151	166		15
Totale	42.091	31.025		(11.066)

I reclami ricevuti sono riconducibili, nel 27 per cento dei casi, ai servizi di pagamento, con una diminuzione significativa rispetto al 2021, nel 43 per cento dei casi al risparmio postale, nel 27 per cento dei casi ai servizi bancari, mentre un ulteriore 4 per cento è relativo ai servizi di investimento e all'intermediazione assicurativa.

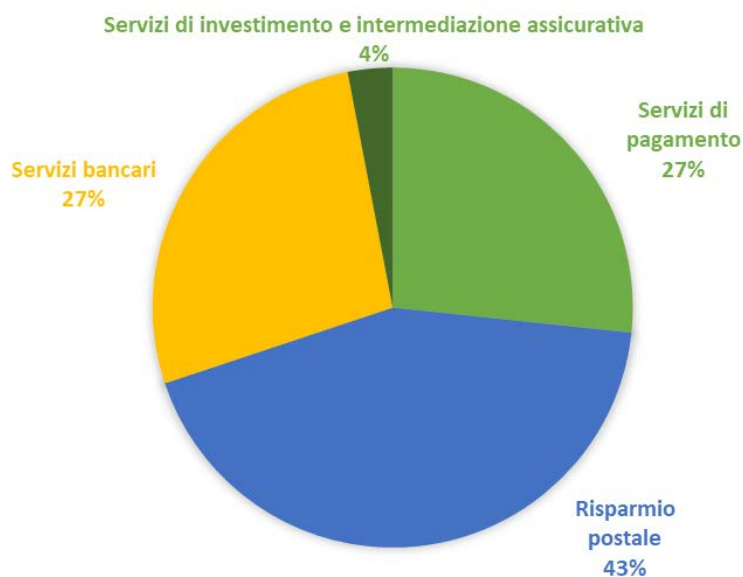
Figura 4 - Reclami ricevuti nel 2022

Con riferimento all'Arbitro bancario e finanziario (ABF)⁶⁰, nel corso del 2022 sono stati presentati 2.356 ricorsi di competenza BancoPosta, con un decremento del 37 per cento rispetto ai 3.757 del 2021. Nel 57 per cento dei casi, i ricorsi sono riconducibili a contestazioni dei rendimenti e delle prescrizioni sui BFP, il 22 per cento alle condizioni economiche applicate inclusi gli oneri fiscali e il 6 per cento a inconvenienti e ritardi nella gestione dell'operatività. Per quanto riguarda la questione dei buoni della c.d. fattispecie "21/30"⁶¹, si veda par. 1.1.

Infine, nel processo di gestione dei reclami, la Società riferisce che tutti i ricorsi sono stati lavorati entro i 30 giorni.

⁶⁰ Il 12 agosto 2020 la Banca d'Italia ha emanato le nuove Disposizioni sui sistemi di risoluzione stragiudiziale delle controversie in materia di operazioni e servizi bancari e finanziari, che hanno introdotto, a partire dal 1° ottobre 2020, novità in merito all'estensione a 60 giorni del tempo massimo di risposta ai reclami presentati dalla clientela e ampliato la tutela offerta dall'ABF con l'innalzamento da 100 a 200mila euro del limite di competenza per valore delle controversie.

⁶¹ Mancata apposizione, per i BFP della serie Q del timbro di variazione dei tassi di rendimento con riferimento al periodo dal 21° al 30° anno nel caso di utilizzo di modulistica relativa ai buoni della serie precedente.

5. RISORSE UMANE

5.1 Costo del lavoro

Il costo del lavoro di Poste italiane s.p.a. ammonta a 5.109 mln, in diminuzione del 4,5 per cento rispetto al precedente esercizio (5.348 mln) e afferisce a 115.808 unità FTE⁶² mediamente impiegate nell'anno (117.389 risorse nel 2021). Il costo del lavoro include 122 mln di spese per servizi del personale esposti in bilancio tra i costi per servizi e 32 mln riferiti al personale del patrimonio destinato BancoPosta, che conta 397 FTE. In diminuzione l'incidenza del costo del lavoro sui costi e sui ricavi e proventi; i relativi dati si attestano rispettivamente al 56,9 per cento (60,7 nel 2021) e al 57,4 per cento (63 nel 2021). La tabella che segue evidenzia il costo del lavoro disaggregato e ripartito secondo le diverse categorie professionali.

Tabella 16 - Costo del lavoro disaggregato 2022

(dati in milioni)

Voci	Dirigenti	Dipendenti a tempo indeterminato	Contratti a tempo determinato	Apprendisti	Somministrati	Totale ⁽¹⁾	% sul totale
Salari e Stipendi	106	3.343	198	47	1	3.695	72,3
Pagamenti basati su azioni	7	-	-	-	-	7	0,1
Contributi	33	953	58	6	-	1.050	20,6
TFR	5	206	11	3	-	225	4,4
Altri costi	(2)	(56)	-	-	-	(58)	(1,1)
Esodi- vertenze-ammin-coll.	23	45	-	-	-	68	1,3
Costo da bilancio	172	4.491	267	56	1	4.987	97,6
Spese per servizi del personale		122				122	2,4
Costo del lavoro	172	4.613	267	56	1	5.109	100
% su costo lavoro	3,4	90,3	5,2	1,1	0,0	100	
Numero medio unità	537	106.116	7.403	1.752	-	115.808	

⁽¹⁾ Gli importi indicati derivano dalla somma del costo dei dirigenti (che comprende anche quello del direttore generale) e dei dipendenti.

Fonte: Elaborazione della Corte su dati forniti da Poste italiane s.p.a.

Il 90,3 per cento del costo del lavoro (4.613 mln) afferisce ai 106.116 dipendenti a tempo indeterminato, il 5,2 per cento (267 mln) riguarda il personale assunto con contratto a tempo determinato (Ctd), il 3,4 per cento (172 mln) il personale dirigente. Minima l'incidenza delle categorie degli apprendisti e somministrati. Il costo medio *pro/capite* annuo si attesta a 44.118 euro rispetto ai 45.565 euro del 2021, diminuendo principalmente per effetto del minor

⁶² L'acronimo FTE (*Full Time Equivalent*) esprime il numero medio annuo dei dipendenti occupati e li equipara al regime lavorativo di 36 ore settimanali. Tutte le informazioni contenute nel presente referto si intendono espresse in FTE tranne ove diversamente specificato.

impatto che l'esodo incentivato ha avuto rispetto al passato esercizio e si riduce ulteriormente a 42.468 euro comparando le sole componenti ordinarie. Il costo medio per ogni nuovo FTE assunto è di ca. 35.700⁶³ euro. Nella tabella che segue si riporta il dettaglio del costo del lavoro 2022.

Tabella 17 - Costo del lavoro 2021/2022

(dati in milioni)

Voci	2021	2022	Δ % 22/21
Componenti ordinarie			
Salari e stipendi	3.762	3.694	-1,8
Oneri sociali	1.066	1.050	-1,5
TFR: costo relativo prev.za compl. e Inps	224	225	0,4
Contratti di somministrazione/a progetto	11	1	-90,9
Compensi e spese amministratori	2	2	ns
Pagamenti basati su azioni	11	7	-36,4
Altri costi (recuperi di costo) del personale	(67)	(58)	-13,4
Totale Costo ordinario del lavoro	5.009	4.921	-1,8
Partite straordinarie			
Accantonamento al Fondo di incentivazione agli esodi	194	53	-72,7
Incentivi all'esodo	36	21	-41,7
Accantonamenti netti per vertenze con il personale	-	(3)	ns
Recuperi del personale per vertenze	(4)	(5)	25,0
Totale partite straordinarie	226	66	-70,8
COSTO DEL LAVORO DA BILANCIO	5.235	4.987	-4,7
Spese per servizi del personale	113	122	8,0
TOTALE COSTO DEL LAVORO	5.348	5.109	-4,5

Fonte: Elaborazione della Corte su dati forniti da Poste italiane s.p.a.

Il costo del lavoro diminuisce complessivamente di 239 mln (-4,5 per cento) rispetto all'esercizio 2021. In particolare, la componente straordinaria si riduce di 160 mln (-70,8 per cento) principalmente per effetto del minor accantonamento al piano esodi 2022, che ha beneficiato delle agevolazioni previste dal trattamento "quota 102"⁶⁴.

La riduzione della componente ordinaria (-88 mln, -1,8 per cento) è principalmente riconducibile alla voce salari e stipendi (-68 mln) per la diminuzione dell'organico mediamente occupato nell'anno (circa 1.500 FTE in meno rispetto al 2021).

⁶³ Il costo riguarda tutte le tipologie contrattuali e tiene conto della retribuzione fissa, accessoria, dei contributi e tfr (non considera i costi per trasferta, *ticket* mensa e ulteriori *benefit* non rientranti nel perimetro ordinario del costo del lavoro).

⁶⁴ Terminato il triennio 2019-2021 di sperimentazione del trattamento pensionistico "quota 100", la legge di Bilancio 2022 (art. 1 c. 87, l. 234 del 2021) ha introdotto "quota 102", un nuovo regime che prevede un aggiornamento delle agevolazioni a sostegno del prepensionamento dei lavoratori che, alla data del 31 dicembre 2022, siano in possesso di un'età anagrafica non inferiore a 64 anni e di un'anzianità contributiva non inferiore a 38 anni.

Il costo dei contratti di somministrazione/a progetto si riduce, passando da 11 a 1 mln, per effetto del minor ricorso a tale tipologia di personale, mentre restano stabili i compensi agli amministratori (2 mln). I pagamenti basati su azioni registrano un decremento di 4 mln riconducibile principalmente all'effetto che la variazione di prezzo del titolo di Poste, intercorsa tra la valutazione del bilancio 2021 e quella avvenuta al momento dell'erogazione nel corso dell'esercizio 2022, ha avuto su alcuni piani *Phantom Stock*⁶⁵. Gli altri costi (recuperi di costo) del personale afferiscono a sopravvenienze e recuperi e presentano un saldo positivo per 58 mln (67 mln di saldo positivo nel 2021).

L'accantonamento al *Fondo di incentivazione agli esodi*, da utilizzare per l'uscita volontaria incentivata di ca. 4.800⁶⁶ dipendenti che hanno risolto il rapporto di lavoro entro la fine del 2023, ammonta a 53 mln (194 mln nel 2021). Il Fondo è stato utilizzato per 216 mln, a copertura di 3.813 esodi. Il costo per incentivi all'esodo passa da 36 a 21 mln e sostiene l'uscita volontaria di 36 dirigenti (70 nel 2021). La voce recuperi del personale per vertenze, che evidenzia il venir meno di passività riferite a precedenti esercizi, riduce il costo di 5 mln (4 mln nel 2021).

Le spese per servizi del personale ammontano a 122 mln (113 mln nel 2021) e accolgono, tra l'altro, costi per servizio mensa per 88,8 mln e per la formazione del personale per 6,9 mln. Con riferimento ai compensi incentivanti corrisposti al personale nell'ambito delle competenze accessorie alla retribuzione, sono stati erogati premi per 84,7 mln (77,1 mln nel 2021), in aumento rispetto all'esercizio precedente principalmente per la componente erogata nell'ambito del sistema *management by objective* (MBO) del personale dirigente⁶⁷. Le premialità corrispondono anche al risultato di un processo di valutazione delle prestazioni che ha interessato il 97,4 per cento della popolazione manageriale.

⁶⁵ Sistemi di incentivazione a lungo termine che prevedono l'assegnazione ai beneficiari di diritti a ricevere delle unità rappresentative dell'azione di Poste italiane (c.d. *Phantom Stock*), e il relativo premio in denaro, al termine del periodo di maturazione. Le *Phantom Stock* vengono attribuite nel caso siano raggiunti gli obiettivi di *performance* e contestualmente convertite in un premio monetario in base al valore di mercato dell'azione.

⁶⁶ Il personale esodato è espresso a teste intere e non in FTE.

⁶⁷ Occorre evidenziare che i premi erogati ciascun anno, accolgono quota parte dell'incentivo dell'esercizio precedente maturato, con riferimento alle campagne commerciali, trimestralmente.

5.2 Composizione e gestione del personale

Nell'ambito dell'organizzazione di Poste italiane, nel mese di settembre 2022 la funzione Risorse umane e organizzazione è stata allocata in ambito *Corporate Affairs*.

Con riferimento alla funzione Mercato privati, che presidia la clientela *retail* e il *front end* commerciale con circa 54.000 risorse (ca. 52.700 nel 2021), di cui 49.300 operanti nei 12.755 uffici postali aperti sul territorio nazionale, è stata istituita la figura dell'operatore *front end*⁶⁸ per garantire una gestione efficiente dei servizi più innovativi; la distribuzione dei prodotti/servizi continua tuttavia a essere orientata verso una piattaforma multicanale composta non solo dalla rete degli uffici ma anche dalle *digital properties*⁶⁹, dai punti di contatto remoto (*contact center*) e da una rete fisica "di terzi"⁷⁰ per rispondere ai mutati bisogni della clientela. In tale ambito, nel corso del 2022 è stato promosso il "Progetto Polis - Case dei servizi di cittadinanza digitale" che mira, tra l'altro, a rinnovare e potenziare l'offerta di prodotti digitali di 6.933 uffici postali situati nei comuni con meno di 15.000 abitanti, per dare la possibilità ai residenti di fruire agevolmente dei servizi della pubblica amministrazione (cfr cap. 1.3).

Si segnala, inoltre, che nella seconda metà del 2022 è proseguita con successo la sperimentazione del progetto "Hub&Spoke"⁷¹, lanciato nel 2020 e condotto su 61 bacini di intervento, che consente ai direttori degli uffici *hub* di procedere in autonomia alla sostituzione delle risorse della propria area di riferimento, garantendo efficienza e continuità operativa in caso di assenza del personale, soprattutto agli uffici postali minori. La funzione Posta comunicazione e logistica si avvale di ca. 46.900 dipendenti (ca. 47.200 nel 2021) distribuiti sull'intera catena di lavorazione della corrispondenza, dall'accettazione e raccolta, fino allo smistamento e consegna. Il recapito ha impegnato ca. 37.700 risorse (ca. 37.800 nel 2021), di cui ca. 31.600 portalettere (ca. 31.400 nel 2021). Le iniziative gestionali realizzate nell'anno fanno riferimento ad azioni di potenziamento sia nel recapito (700 disponibilità *full-time*) che nello smistamento (60 conversioni da *part-time* a *full-time*),

⁶⁸ L'operatore *front end* è la figura professionale che, nell'ambito della rete Punto Poste, si concentra sulla vendita di prodotti, quali polizze RC auto, energia e fibra.

⁶⁹ Gli utenti che hanno utilizzato i canali *web* e *app* di Poste sono stati 36,8 mln (33,8 nel 2021), con una media giornaliera di 5,8 mln di accessi (4,3 mln nel 2021) e un valore annuo di transazioni per 40,3 mld (32,7 mld nel 2021).

⁷⁰ L'offerta di prodotti/servizi nei canali di distribuzione di terzi è composta da 58mila punti di consegna/ritiro (di cui oltre 15mila sono rappresentati dalla rete Punto Poste).

⁷¹ Si tratta di un sistema di gestione delle reti che consente al direttore dell'ufficio postale *hub* (centrale) di coordinare le risorse degli uffici postali *spoke* (periferici) della propria area.

all'accentramento delle lavorazioni interne di smistamento e al ricollocamento di ca 1.700 risorse, dai centri logistici verso la sportelleria e verso le lavorazioni in ambito *Digital, Technology & Operations* (DTO).

Tabella 18 - Tipologia del personale

Qualifiche professionali	2021	2022	Δ 22/21
Dirigenti	554	537	(17)
Quadri - A1	6.354	6.511	157
Quadri - A2	7.515	7.564	49
Livelli B,C,D	89.392	87.430	(1.962)
Livelli E, F	4.650	4.611	(39)
Contratti di apprendistato	1.708	1.752	44
Totale organico a tempo indeterminato	110.173	108.405	(1.768)
Personale CTD	6.964	7.403	439
Contratti di somministrazione lavoro	252	-	(252)
Totale organico flessibile	7.216	7.403	187
Totale organico Poste italiane s.p.a.	117.389	115.808	(1.581)

Fonte: Elaborazione della Corte su dati forniti da Poste italiane s.p.a.

Nel 2022 il personale si è ridotto complessivamente di 1.581 FTE. Analizzando le diverse categorie, si rileva una significativa riduzione del personale appartenente ai livelli B, C, D (-1.962 FTE) per effetto, sia dell'adesione all'esodo incentivato, sia del raggiungimento dei requisiti pensionistici. Aumenta complessivamente il personale quadro A1 e A2 (+206 FTE) e la categoria dei Ctd (+439 FTE). Rimangono sostanzialmente in linea il personale dei livelli E ed F e il personale assunto con contratto di apprendistato. Infine, si è progressivamente fatto sempre meno ricorso ai contratti di somministrazione, che non risultano più presenti nell'organico.

Con riferimento alle politiche gestionali, nel corso del 2022, Poste ha rinnovato gli accordi con le OO.SS. per la regolamentazione del lavoro agile (*smart working*), di fatto estendendo i termini del precedente accordo del 2020 e concedendo la possibilità di attivarlo per un massimo di 3 giorni a settimana, non solo a tutto il personale di *staff*, ma anche al personale assunto a tempo determinato nonché, per le sole finalità formative, al personale Ctd presso le strutture operative. Infine, con l'accordo sindacale siglato in data 14 settembre 2023, è stato convenuto di prorogare fino al 31 dicembre 2024 gli effetti dei precedenti accordi,

limitando la possibilità di rendere la prestazione di lavoro in modalità agile per un massimo di 2 giorni a settimana.

5.3 Personale dirigente

Il costo del personale dirigente ammonta a 172 mln, in diminuzione del 13,9 per cento rispetto al 2021 (199,7 mln) e rappresenta il 3,4 per cento del costo del lavoro. Nel 2022 si sono realizzate 31 assunzioni e 49 cessazioni. La tabella che segue riepiloga le voci costitutive del suddetto onere confrontate con il 2021.

Tabella 19 - Costo personale dirigente 2021/2022

(dati in milioni)

Voci di costo	2021	FTE	2022	FTE	Δ % 22/21
Competenze fisse	75,3		74,0		-1,7
Competenze accessorie	33,0		32,0		-3,0
Pagamenti basati su azioni	10,6		7,0		-34,0
Contributi	35,3		33,0		-6,5
TFR	5,2		5,0		-3,8
Altri costi	1,2		(2,0)		-266,7
Esodi - Vertenze -Amm.- Collab.	39,1		23,0		-41,2
TOTALE	199,7	554	172,0	537	-13,9
Costo del lavoro	5.348		5.109		-4,5
Percentuale del costo personale dirigente su costo totale del lavoro	3,7		3,4		

Fonte: Elaborazione della Corte su dati forniti da Poste italiane s.p.a.

Le competenze fisse e quelle accessorie della retribuzione sono sostanzialmente in linea con l'esercizio precedente, mentre per la riduzione dei pagamenti basati su azioni (-34 per cento) si rimanda a quanto rappresentato nel par. 5.1. La voce "Altri costi" presenta un miglioramento di 3,2 mln (passando da un costo 1,2 mln del 2021 a una rettifica di costo di 2 mln nel 2022) per maggiori recuperi di sopravvenienze e diminuisce (-41,2 per cento) l'aggregato Esodi-vertenze, ecc. (23 mln contro 39,1 del 2021), la cui voce più rappresentativa (21 mln) è costituita dal costo per l'esodo incentivato di 36 dirigenti (70 nel 2021).

Tabella 20 - Costo 2022 Dirigenti con responsabilità strategiche (Dirs) e altri dirigenti

(dati in milioni)

DIRS + DG	Costo 2021	FTE	Costo 2022	FTE	Altri dirigenti	Costo 2021	FTE	Costo 2022	FTE
Competenze fisse	5,9		6,0		Competenze fisse	69,4		68,1	
Competenze accessorie	3,7		3,4		Competenze accessorie	29,3		28,1	
Pagamenti basati su azioni	4,2		2,5		Pagamenti basati su azioni	6,4		4,8	
Contributi	2,9		2,6		Contributi	32,4		30,8	
TFR	0,4		0,4		TFR	4,8		4,8	
Altri costi	1,9		1,5		Altri costi	(0,7)		(4,4)	
Esodi, Vertenze, Amm., Collab.	-		-		Esodi, Vertenze, Amm., Colla	39,1		23,2	
TOTALE	19,0	13	16,4	13	TOTALE	180,7	541	155,4	524

Fonte: Elaborazione della Corte su dati forniti da Poste italiane s.p.a.

I dirigenti a cui sono riconosciute responsabilità strategiche nelle scelte gestionali sono 13 e il relativo costo diminuisce, passando da 19 del 2021 a 16,4 mln nel 2022; anche il costo degli altri 524 dirigenti si riduce, passando da 180,7 a 155,4 mln, principalmente per effetto dell'onere per incentivi all'esodo. Le complessive *performance* manageriali hanno raggiunto i *target* degli obiettivi per l'accesso ai sistemi di incentivazione MBO 2021⁷² erogati nel 2022 a 513 dirigenti per complessivi 23,2 mln, ulteriori 4,1 mln afferiscono ai sistemi di incentivazione a lungo termine erogati a 112 risorse. Il costo invece del sistema MBO di competenza 2022 accantonato in bilancio e che è stato erogato nel corso del 2023 è pari a 35,6 mln, di cui 25,3 mln per i dirigenti e 10,3 mln per il personale quadro.

5.4 Personale dipendente

Con riferimento al personale non dirigente, a partire da luglio 2022 e in linea con gli accordi sindacali stipulati, è stato riconosciuto il primo dei due incrementi retributivi previsti in applicazione del CCNL rinnovato il 23 giugno 2021 con validità 1° gennaio 2019 - 31 dicembre 2023. Il secondo incremento è stato erogato a partire dal mese di luglio 2023.

Assunzioni e cessazioni

Nel corso del 2022 la Società ha realizzato 6.745 assunzioni con contratto a tempo indeterminato (di cui 1.651 *part time*) e 787 con contratto di apprendistato. Le assunzioni rientrano in un piano straordinario di politiche attive del lavoro⁷³ realizzato per sostenere

⁷² L'attivazione dell'MBO è vincolata al raggiungimento della soglia economico-finanziaria fissata nell'Ebit del Gruppo definito annualmente e tiene conto dei parametri di adeguatezza patrimoniale e liquidità operativa.

⁷³ Verbali di Accordo con le OO.SS. dell'8 febbraio e 12 maggio 2022.

l'operatività del *front end* commerciale e per bilanciare gli interventi di efficientamento realizzati con gli esodi incentivati. In particolare, nel 2022 sono state destinate 3.550 nuove risorse alla funzione Mercato privati (852 delle quali impiegate nell'attività di sportello) e oltre 3.300 risorse alla funzione PCL. Con riferimento al personale Ctd, sono stati stipulati nell'anno 13.186 contratti di cui 359 *part time*; di questi, 7 dipendenti sono stati riammessi in servizio, come da disposizione del giudice del lavoro per sentenze sfavorevoli alla Società. Le previsioni occupazionali stimano l'assunzione di circa 6.000 dipendenti tra giovani laureati, stabilizzazioni di contratti a termine, conversioni da *part time* a *full time*, sportellizzazioni e mobilità nazionale⁷⁴.

I dipendenti cessati dal servizio si attestano a 6.946, in diminuzione del 23,3 per cento rispetto al 2021 (9.059). Le risorse che hanno aderito ai programmi di esodo incentivato ammontano a 3.813 (con un costo di 21 mln). Ulteriori 2.181 dipendenti hanno raggiunto i requisiti pensionistici secondo la normativa vigente.

Gestione cordinamento e sicurezza sul lavoro

Come già in precedenza riferito, in data 31 marzo 2022 è cessato lo stato di emergenza sanitaria dovuto al coronavirus. La Società, che ha sempre aggiornato i propri protocolli anti-contagio e i processi operativi di controllo e contenimento del rischio, ha riorganizzato lo svolgimento dell'attività lavorativa in modalità agile in conformità alle regole previste dalla normativa vigente in materia.

Anche nel 2022 la Società ha mantenuto la certificazione internazionale di conformità⁷⁵ secondo la norma ISO 45001, che definisce gli *standard* minimi di buona pratica per la protezione dei lavoratori. L'attività di verifica e controllo è proseguita in tutti i siti aziendali secondo specifici piani⁷⁶ di intervento e l'esito degli accertamenti è stato comunicato ai competenti uffici per la soluzione delle problematiche rappresentate. Sono 428 i *report* consuntivati (414 nel 2021) che riepilogano 3.972 dichiarazioni di non conformità, in crescita del 5,1 per cento rispetto alle 3.781 del 2021. Gli ambiti impiantistico/strutturali rilevano, come per il passato, le maggiori criticità impegnando il 28,2 per cento del totale; seguono le

⁷⁴ Mobilità del personale interno verso le attività di sportello.

⁷⁵ L'ottenimento della certificazione ha consentito un risparmio sulle tariffe applicate dall'Inail stimato in ca. 1,5 mln annui.

⁷⁶ I piani di intervento e miglioramento sulla salute e sicurezza hanno la finalità di verificare che i sistemi di gestione adottati siano conformi alle normative vigenti (d.lgs. 9 aprile 2008, n. 81). Nel corso del 2022 la Società ha proceduto, tra l'altro, all'aggiornamento di 8.215 documenti di valutazione dei rischi.

irregolarità nei sistemi antincendio e nella gestione delle emergenze (20,4 per cento) e quelle riscontrate negli ambienti di lavoro (13,6 per cento).

Sono in diminuzione le segnalazioni di non conformità provenienti dagli organi di vigilanza esterni alla Società che rivestono la qualifica di Ufficiali di Polizia giudiziaria (Asl, Vvf, ecc.) per effetto della diminuzione dei sopralluoghi nei siti aziendali. I verbali emessi nell'anno sono 29 (25 nel 2021), riepilogativi di 56 prescrizioni (62 nel 2021) comminate, in massima parte, per irregolarità accertate nell'uso di impianti di areazione e illuminazione nei locali adibiti a deposito materiali, nella segnaletica, nell'accesso alle vie di esodo, ecc. Ciascuna prescrizione corrisponde a una specifica violazione, cui fa seguito il pagamento di una sanzione amministrativa per l'estinzione del procedimento. L'onere relativo alle ammende si attesta a 104mila euro, in aumento del 9,2 per cento rispetto ai 95mila del 2021. Tra le misure di tutela adottate, si segnalano circa 385mila ore di formazione erogate a 69mila dipendenti (48mila nel 2021), prevalentemente operanti nelle funzioni di Mercato privati e di Posta, Comunicazione e logistica per la complessità dei processi lavorativi che interessano dette funzioni e per la maggiore esposizione a rischi specifici. L'erogazione dei corsi è avvenuta sia attraverso la modalità di erogazione tradizionale "in presenza", sia in modalità *webinar* ed *e-learning*.

La Società è passata dal 15 per cento dei mezzi *green* del 2021 al 37 per cento del 2022, aumentando più del doppio l'incidenza di tali mezzi sulla flotta aziendale. In particolare, nel 2022 ha completato l'acquisizione di 1.956 veicoli elettrici, di cui 1.170 auto, 264 furgoni e 511 tricicli e quadricicli, 7.003 veicoli ibridi elettrici o a metano e 6.154 veicoli a bassa emissione.

Infine, si segnala che è stato aggiornato il sistema digitale di gestione degli infortuni, con l'istituzione del cosiddetto *operatore unico* che attribuisce ad un'unica figura aziendale tutte le attività di gestione degli infortuni sul lavoro nei confronti dell'Inail.

Malattie e infortuni

Il fenomeno delle assenze per malattia si è incrementato del 22 per cento (78.654 casi contro i 64.449 del 2021), in relazione agli ulteriori episodi di contagio da coronavirus. Le giornate di lavoro perse nell'anno si attestano a 15,7 *pro/capite* (15,3 nel 2021, +2,9 per cento) corrispondenti a una perdita di capacità lavorativa di ca. 6.450 FTE e, in termini di costo, a

un onere stimato dalla Società in circa 258,2 mln. Il tasso di assenteismo è del 5 per cento. Diminuiscono le risorse titolari dei benefici di cui alla legge 5 febbraio 1992, n. 104⁷⁷ che passano da ca. 23.400 del 2021 a ca. 17.500. Le relative assenze dal servizio hanno determinato la perdita di 6 giorni di lavoro *procapite* annui (in linea con il 2021).

Relativamente agli infortuni occorsi sui luoghi di lavoro, l'esercizio 2022 ha registrato un incremento del fenomeno, passando da 11.127 casi del 2021 a 26.223 (+135,7 per cento). I dati esposti includono 21.422 infortuni denunciati per contagio da Covid-19 (6.137 casi nel 2021), pari all'81,7 per cento del fenomeno. In aumento i relativi indici di frequenza (156 per cento) e gravità (2,2 per cento). Al netto della casistica riconducibile al Covid-19, gli incidenti del 2022 contano 4.801 casi (4.990 nel 2021, -3,8 per cento). Per neutralizzare gli effetti distorsivi prodotti dalla pandemia sull'andamento del fenomeno, la Società ha monitorato il numero degli infortuni attraverso l'applicazione di una media mobile triennale, con avanzamento annuale, utilizzando i dati degli infortuni, al netto del Covid-19, per un periodo complessivo di 5 anni (2018-2022). Tale criterio ha consentito di rilevare un *trend* di diminuzione del numero degli eventi della media del periodo 2020-2022, sia rispetto al triennio 2019-2021 (-11,2 per cento), sia rispetto al triennio 2018-2020 (-10,1 per cento).

Per quanto attiene agli ambiti di lavoro e alle causali degli incidenti, gli infortuni registrati nell'uso di motoveicoli (collisione con terzi, cadute senza collisione e posizionamento del mezzo) occupano circa il 27 per cento del fenomeno, mentre le cadute durante il percorso a piedi riguardano ca. l'11,4 per cento. Gli incidenti mortali registrati nel 2022 sono 8 (7 sul lavoro e 1 *in itinere*)⁷⁸, mentre nel 2021 sono stati 10 (8 sul lavoro e 2 *in itinere*).

5.5 Contenzioso del lavoro e provvedimenti disciplinari

Il contenzioso del lavoro registra l'apertura di 595 nuovi procedimenti (693 nel 2021). Di questi, 384 attengono a diversi aspetti dello svolgimento del lavoro (mobilità, trasferimenti, demansionamenti, ecc.), 136 riguardano la tipologia della costituzione del rapporto di lavoro e 75 quella della risoluzione. Diminuiscono soprattutto le vertenze attivate a seguito dell'applicazione di sanzioni disciplinari (149 rispetto a 230 del 2021) e per omissioni

⁷⁷ La legge prevede assenze per 3 giorni al mese fino a un massimo di due anni continuativi nell'intera vita lavorativa del dipendente.

⁷⁸ Gli eventi *in itinere* (occorsi nel tragitto casa/lavoro/casa), pur non rientrando nella disamina del fenomeno rappresentato registrano una crescita del 4 per cento. Nel 2022 sono stati registrati 1.016 casi (977 nel 2021).

contributive lamentate dai dipendenti (67 contro 97 del 2021). Aumenta invece il contenzioso con i lavoratori con contratto a tempo determinato⁷⁹, che registra nell'anno 41 nuove istanze (30 nel 2021). Per tale tipologia di controversia risultano ancora pendenti 275 cause in ogni grado di giudizio. L'utilizzo del Fondo vertenze con il personale è stato di 7,6 mln, dei quali 1,6 mln relativi a spese legali di controparte. La percentuale di soccombenza in giudizio stimata ai fini della valorizzazione del suddetto Fondo si attesta al 24,6 per cento. Per quanto attiene all'adozione dei provvedimenti disciplinari, il fenomeno è in crescita del 3,7 per cento, con 2.611 eventi rilevati nell'anno (2.515 nel 2021). La Società individua fatti e comportamenti illeciti e, a seconda della gravità dell'infrazione, adotta provvedimenti espulsivi o conservativi del posto di lavoro. Le sanzioni di tipo espulsivo sono state 168, in crescita del 26,3 per cento (133 casi nel 2021) e hanno riguardato principalmente le causali dell'assenza ingiustificata superiore a 10/60 giorni e le irregolarità operative rilevate nell'adempimento delle mansioni assegnate. Ulteriori 2.443 provvedimenti (2.382 nel 2021) attengono a sanzioni di tipo conservativo, di cui 713 per irregolarità operative, 379 per assenza a visita fiscale e 175 per irregolarità nel recapito.

Seguono le sanzioni per incauta custodia dei beni aziendali e per mancato rispetto dell'orario di lavoro. Circa i comportamenti che violano le misure atte a contenere gli infortuni sul lavoro, si evidenziano 123 provvedimenti presi per rifiuto di indossare i dispositivi antinfortuno e 50 per inosservanza delle norme del codice stradale (soprattutto per guida senza casco). Sono stati adottati anche 414 provvedimenti di "*reprimenda*", 226 provvedimenti gestionali senza attivazione di un procedimento disciplinare e 141 archiviazioni di casi ritenuti non rilevanti. Le posizioni creditorie vantate nei confronti dei dipendenti per l'applicazione delle sanzioni in argomento hanno consentito alla Società di recuperare 2,7 mln (2,69 mln nel 2021).

⁷⁹ Il costo medio dell'anno si attesta a 5.756 euro a vertenza.

6. SISTEMI INFORMATIVI

6.1 Evoluzione organizzativa

L'*Information Technology* (IT) rappresenta per Poste un fattore importante per il perseguimento degli obiettivi del Piano Strategico "2024 *Sustain & Innovate*"; più in generale, la velocità di adattamento e di reazione all'innovazione tecnologica è un elemento fondamentale in un contesto sempre più competitivo. Poste, attraverso la funzione *Digital, Technology & Operations*, ha intrapreso da tempo un percorso di digitalizzazione che ha influenzato l'offerta e i processi aziendali attraverso l'evoluzione del proprio modello di distribuzione in un'ottica omnicanale. Pertanto, il nuovo Piano ha il fine di abilitare la transizione di Poste verso il ruolo di *distribution platform of choice* degli italiani⁸⁰.

Nel corso del 2022 sono proseguite le realizzazioni di numerosi progetti all'interno delle piattaforme progettuali (di *business* e infrastrutturali) di Poste, nonché le attività di integrazione dei processi e sistemi IT delle Società del Gruppo oggetto di internalizzazione negli scorsi anni, in particolare per Postel e Nexive.

Nell'esercizio in esame sono state prese in carico 2.645 iniziative progettuali⁸¹, di cui il 29 per cento complesse e il 71 per cento semplici⁸². A fronte di queste, nel 2022 sono state completate 2.290 iniziative, di cui il 27 per cento complesse e il 73 per cento semplici. Di seguito viene illustrata la ripartizione delle iniziative per cliente interno.

⁸⁰ Le *platform companies*, o aziende piattaforma, sono aziende il cui modello di *business* si basa su piattaforme digitali (ne sono un esempio Amazon, Google, Alibaba, Uber, ecc.)

⁸¹ Nell'analisi delle iniziative prese in carico e completate nel 2022, occorre tenere presente che l'insieme delle attività progettuali è composto da:

- attività avviate negli anni precedenti con termine nell'anno 2022;
- attività avviate e terminate nell'anno 2022;
- attività avviate nell'anno 2022 che termineranno negli anni successivi.

⁸² Le iniziative progettuali relative ai fabbisogni IT vengono convenzionalmente classificate in "semplici" e "complesse" in relazione al diverso impatto in termini di architettura sistemistico/applicativa, al perimetro funzionale, al livello di integrazione con altre iniziative/sistemi dal punto di vista applicativo, tecnologico o di dati.

Figura 5 - Ripartizione iniziative progettuali 2022

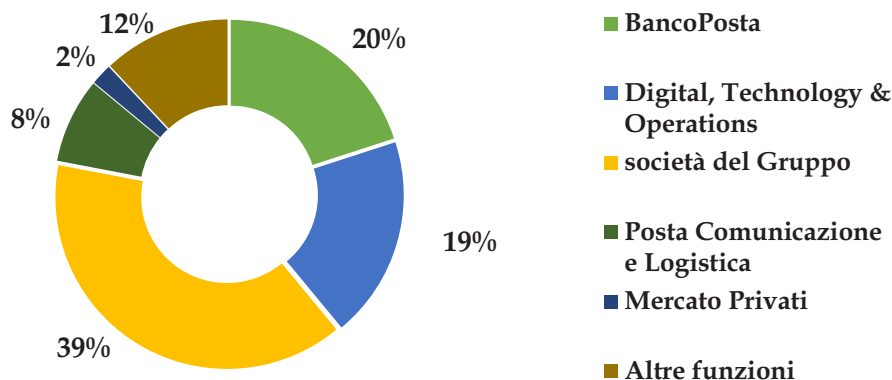

Dall'analisi per cliente interno emerge che il 12 per cento degli investimenti IT ha riguardato iniziative progettuali di reingegnerizzazione dei processi e conseguente implementazione di sistemi a supporto di attività trasversali a tutte le diverse aree di *business*. Il 20 per cento degli interventi è stato realizzato in ambito BancoPosta e comprende attività di progettazione, sviluppo, evoluzione e manutenzione dei sistemi informativi per l'efficientamento dei processi, l'adeguamento normativo e l'evoluzione dei prodotti e servizi offerti alla clientela. A tal proposito, le principali attività hanno riguardato la semplificazione del processo di vendita a distanza sul canale digitale dei prodotti di risparmio postale, di quelli assicurativi e dei fondi comuni di investimento. Sono stati realizzati, inoltre, gli interventi necessari a rendere i sistemi applicativi di BancoPosta sempre più conformi agli obblighi di legge e di *compliance* di varia natura (leggi, *audit* interni, regolamentazione di Banca d'Italia, norme e orientamenti Consob, disposizioni dell'Agenzia delle entrate), soprattutto a seguito dell'ispezione condotta da Banca d'Italia di cui si è detto, nonché a migliorare i processi contabili. Sono altresì proseguite le evoluzioni dei sistemi che abilitano la cessione del credito d'imposta introdotto dal citato decreto "rilancio"⁸³, integrandoli per l'attivazione degli *alert* contro le frodi. Il 39 per cento degli interventi riguarda alcune società del Gruppo, in particolare il 15 per cento ha riguardato il Gruppo Poste Vita, oggetto di una profonda trasformazione dell'intera

⁸³ d.l. n. 34 del 2020.

architettura IT, in relazione all'entrata in vigore, dal 1° gennaio 2023, del nuovo principio contabile internazionale IFRS 17, afferente alla contabilizzazione dei contratti assicurativi. Nell'ambito delle attività afferenti al progetto Polis, intervento finanziato con fondi previsti dal Piano nazionale per gli investimenti complementari (PNC), per i cui dettagli si rimanda al par. 1.2, nel corso dell'esercizio sono stati introdotti, in ognuno dei ca. 7 mila uffici postali rientranti nella linea di intervento "sportello unico"⁸⁴, un nuovo modello di rete di accesso di Gruppo basato su un servizio di connettività innovativo mediante collegamenti in fibra e un nuovo modello di rete con caratteristiche *cloud native*⁸⁵ che garantisce le funzionalità di sicurezza, virtualizzazione e segregazione necessarie.

6.2 Dinamica della spesa in Information & Communications Technology (ICT)

Gli investimenti realizzati nel corso del 2022 da Poste italiane nell'ICT ammontano a circa 480 mln (418 mln nel 2021), di cui 212 mln destinati a progetti "infrastrutturali" di aggiornamento, consolidamento, trasformazione e innovazione tecnologica delle infrastrutture ICT aziendali a supporto del *business* e 268 mln afferenti a progetti tesi alla crescita dei volumi e dei ricavi.

Per quanto riguarda la componente costi ICT, il 2022 ha consuntivato circa 307 mln; l'incremento di circa 8 mln rispetto al 2021 (a parità di perimetro considerato) è principalmente dovuto all'aumento dell'*insourcing* dell'IT Postel e *Nexive* e a quello dell'utilizzo della tecnologia *cloud* per la realizzazione di nuove progettualità.

Inoltre, a partire dal quarto trimestre 2022, è stato realizzato l'*insourcing* dell'IT di BancoPosta Fondi SGR.

⁸⁴ Si ricorda che Sportello Unico ha come obiettivo primario di dare la possibilità agli italiani residenti nei 6933 comuni con meno di 15mila abitanti, dotati di almeno un ufficio postale, di fruire agevolmente di tutti i servizi pubblici.

⁸⁵ Il *cloud native* (nativo per il *cloud*) è l'approccio *software* per la creazione, l'implementazione e la gestione di applicazioni moderne in ambienti di *cloud computing*.

6.3 Rischio informatico

Poste italiane già da alcuni anni ha sviluppato un modello di approccio sistemico per il governo della sicurezza informatica che indirizza, in maniera omogenea e continuativa, tutti i processi di gestione dei rischi derivanti dalla compromissione della riservatezza, dell'integrità e della disponibilità dei servizi e delle informazioni trattate, in un progetto di adeguamento continuo dei presidi di prevenzione e protezione delle risorse informative. Tale approccio è stato formalizzato nel "Testo unico di sicurezza informatica"⁸⁶, il cui ultimo aggiornamento è stato approvato dal Consiglio di amministrazione nel mese di dicembre 2021, con l'obiettivo di descrivere l'approccio metodologico e operativo adottato dal Gruppo Poste per la gestione della sicurezza informatica.

In tale contesto opera il CERT (*Computer Emergency Response Team*), una specifica struttura organizzativa di Poste, specializzata in prevenzione dei rischi, coordinamento della gestione degli incidenti informatici del Gruppo e risposta a eventi di criminalità informatica; essa si colloca all'interno di una rete nazionale e internazionale di strutture similari con cui dialoga quotidianamente per condividere informazioni, indicatori di compromissione e modelli di attacco in generale. Tale scenario vede una forte collaborazione anche con la struttura CNAIPIC (Centro nazionale anticrimine informatico per la protezione delle infrastrutture critiche) della Polizia postale.

Inoltre, il 21 marzo 2023 è stato inaugurato il nuovo Centro di prevenzione frodi che adotta le tecnologie più avanzate nell'attività di *fraud management* e di *fraud intelligence* per elevare ulteriormente il grado di sicurezza delle attività finanziarie dell'intero Gruppo e potenziare gli strumenti di tutela a beneficio dei cittadini contro illeciti e frodi.

Comitato strategico della sicurezza informatica

Il Comitato strategico della sicurezza informatica è l'organismo inter-funzionale presieduto dal responsabile della funzione *Corporate Affairs* e composto dai responsabili delle principali

⁸⁶ Il Testo unico di sicurezza informatica è adottato da Poste italiane con l'obiettivo di descrivere l'approccio metodologico e operativo utilizzato dal Gruppo per la gestione della sicurezza informatica, elemento fondamentale per il raggiungimento degli obiettivi stabiliti nel Piano Strategico "24 Sustain & Innovate", nonché individuare i ruoli e le responsabilità attribuibili ai diversi soggetti coinvolti.

funzioni/Società del Gruppo interessate dal processo di gestione e controllo della sicurezza informatica. Il Comitato, oltre a definire le linee di indirizzo della sicurezza informatica:

- coordina funzioni e Società del Gruppo, con lo scopo di garantire l'efficacia della *governance* complessiva e agevolare la risoluzione di eventuali problematiche di impedimento;
- valuta e monitora gli avanzamenti del Piano Permanente di Sicurezza contenente gli interventi di sicurezza informatica da realizzare nel medio-lungo termine;
- monitora costantemente i livelli di rischio informatico.

7. ATTIVITÀ NEGOZIALE

7.1 Gestione degli acquisti

Nel corso del 2022 il processo di gestione degli acquisti ha portato all'introduzione di ulteriori evoluzioni sull'organizzazione, sui processi e le procedure, sui sistemi, sulla sostenibilità e sul *marketing* di acquisto. In particolare, è stata consolidata la struttura organizzativa per centri di competenza finalizzati a migliorare il presidio delle funzioni interne sul corretto recepimento delle procedure e normative sulle attività di acquisto e la gestione accentrata delle richieste documentali acquisite in fase di pre-stipula contrattuale⁸⁷ coerenti con il sistema di qualificazione dell'Albo fornitori. Con riferimento alle azioni di miglioramento intraprese per la *governance* e la *compliance* dei processi, Poste italiane ha proseguito l'attività di aggiornamento continuo della documentazione a supporto delle procedure di gara e di quelle contrattuali connesse e della regolamentazione (normativa e procedurale) afferente ai principi ESG (*Environmental, Social e Governace*) funzionali agli acquisti sostenibili, in coerenza con il percorso di mantenimento della certificazione ISO 20400 *Sustainable procurement*⁸⁸. In tale contesto e in continuità con i precedenti anni, la funzione Acquisti ha recepito i criteri previsti dal *Green Public Procurement* (GPP - Acquisti verdi della pubblica amministrazione) al fine di coniugare la sostenibilità in termini di riduzione degli impatti ambientali e la razionalizzazione dei costi e incentivato l'adozione, da parte dei fornitori, di *standard* etici di comportamento e di certificazioni in materia sociale, ambientale e di *governance* (per es. ISO 9001, ISO 14001, SA 8000, OHSAS 18001, ISO 37001) nonché, per determinate categorie merceologiche, l'impiego di specifici criteri di *procurement* finalizzati alla valorizzazione degli aspetti di sostenibilità. I risultati raggiunti nel 2022, con riferimento alle gare sopra soglia avviate nell'anno, confermano un *trend* di crescita degli indici di sostenibilità rispetto all'anno precedente, come illustrato nella tabella che segue.

⁸⁷ Ex art. 80 d.lgs.50/2016 (Motivi di esclusione).

⁸⁸ Certificazione ottenuta nel 2021 sulla base delle norme internazionali di verifica che introducono lo standard internazionale anche nei processi di approvvigionamento e nella gestione della catena di fornitura per la quale Poste ha istituito anche l'area *Green Procurement*, dedicata agli acquisti sostenibili.

Tabella 21 - Gare Sopra Soglia avviate con criteri ESG

(dati in valori percentuali)

KPI	2021	2022	Δ 22/21
Ambientali	83,4	84,8	1,4
Sociali	84,5	88,3	3,8
Governance	33,1	52,3	19,2

Fonte: Elaborazione della Corte su dati forniti da Poste Italiane s.p.a.

Nel 2022 è proseguito il percorso finalizzato all'implementazione delle strategie di *marketing* d'acquisto a supporto dei processi di approvvigionamento.

Al fine di definire nuove e idonee politiche di acquisto funzionali alla massima apertura e accessibilità sui mercati di riferimento, Poste italiane ha avviato specifiche indagini e studi di settore, per acquisire le informazioni più rilevanti direttamente dagli operatori economici, avvalendosi anche di questionari e strumenti procedurali dedicati. A valle di tale attività è stata ampliata la *Vendor list* di Gruppo, individuando operatori economici qualificati ed effettivamente competitivi nell'ambito dei settori merceologici di riferimento⁸⁹.

7.2 Evoluzione dei sistemi di supporto agli acquisti

Nel corso del 2022 è proseguito il percorso di sviluppo informatico che ha consentito la realizzazione di nuove ed evolute funzionalità, volte a identificare l'avanzamento di alcune fasi di processo e a garantire l'acquisizione della documentazione informativa a supporto della funzione Acquisti. Tale sistema è stato esteso per la centralizzazione degli acquisti anche alle Società controllate Poste Vita, Poste Assicura e Poste Welfare Servizi.

Per lo svolgimento in modalità telematica delle procedure di gara sono stati effettuati interventi evolutivi anche sulla piattaforma "*PosteProcurement*" al fine di ottimizzare le interazioni con gli operatori economici e adeguare il sistema alle novità normative intervenute nel corso dell'anno.

⁸⁹ Nel 2022 la lista è stata ampliata con circa 100 nuovi fornitori (corrispondenti al 10 per cento del totale movimentato con valori superiori a 10mila euro) e nei confronti competitivi sono stati coinvolti circa 2000 operatori economici.

Sono stati altresì effettuati interventi evolutivi sulla piattaforma GGAP (Gestione gare appalti pubblici) utilizzata per gli obblighi informativi disposti dall'ANAC, in coerenza con le direttive dell'Autorità e con la normativa vigente sugli appalti pubblici.

Nel 2022 Poste italiane ha rinnovato il protocollo di Intesa con la Guardia di Finanza, che consolida il radicamento delle norme e delle regole aziendali nei processi, rafforzando la diffusione dei principi di legalità e trasparenza nella sua strategia di crescita e nella gestione del *business*, attraverso la collaborazione tra le parti tramite la condivisione costante di dati e notizie utili per l'attività di contrasto all'evasione fiscale e alla criminalità economica e finanziaria.

7.3 Piano di revisione dei regolamenti e delle procedure in ambito acquisti

Poste applica regole interne che disciplinano il processo di acquisto, sia per gli appalti soggetti al Codice dei contratti pubblici (decreto legislativo 18 aprile 2016 n. 50 e, dal 1° luglio 2023, decreto legislativo 31 marzo 2023, n. 36), sia per quelli esclusi dall'ambito di applicazione del Codice stesso⁹⁰. Costituiscono documenti di tutela di *governance* e *compliance* normativa degli affidamenti di Poste il "Regolamento interno per le procedure di affidamento degli appalti di lavori, servizi e forniture"⁹¹ e la "Procedura generale di acquisto di lavori, servizi e forniture", attualmente oggetto di revisione a seguito dell'introduzione del nuovo Codice degli Appalti, nonché la regolamentazione interna predisposta ai fini degli adempimenti previsti dal decreto legislativo n. 231 del 2001⁹². La corretta adozione della disciplina interna, in particolare quella rivolta al rispetto dei principi ESG e CAM (Criteri ambientali minimi), ha richiesto un aggiornamento delle procedure per le richieste di acquisto affinché potessero essere applicati al processo di *procurement* e

⁹⁰ La Corte di Giustizia UE, Sez. V, con sentenza 28 ottobre 2020, causa C-521/18 ha stabilito che Poste riveste la qualità di impresa pubblica e come tale, per l'approvvigionamento di beni e servizi, opera in condizioni normali di economia di mercato, a eccezione delle attività dei settori speciali per le quali è tenuta ad osservare la normativa dei contratti pubblici.

⁹¹ Il Consiglio di amministrazione del 24 luglio 2023 ha deliberato l'aggiornamento del "Regolamento interno per le procedure di affidamento di lavori, servizi e forniture" alla luce del nuovo Codice dei Contratti pubblici ai sensi dell'art. 4.1 delle Linee Guida "Sistema Normativo Aziendale".

⁹² Tutte le procedure aziendali rappresentano un presidio necessario ai fini dell'osservanza di quanto previsto dal d.lgs. 231/2001 e trovano applicazione in tutte le Società del Gruppo.

all'individuazione della soluzione progettuale, del prodotto o servizio migliore sotto il profilo ambientale lungo il ciclo di vita⁹³.

Sono state oggetto di revisione anche le disposizioni riguardanti il ruolo e le responsabilità dei lavoratori e dei dipendenti delle società appaltatrici in fase di esecuzione contrattuale.

Tra le novità intervenute sotto il profilo dell'efficientamento degli acquisti di Gruppo, a gennaio 2023 è stata aggiornata l'istruzione operativa "Piano dei Fabbisogni Società del Gruppo" che prevede, attraverso un contratto di *service*, una pianificazione accentrata dei fabbisogni acquisitivi.

7.4 Attività d'acquisto svolte nell'esercizio 2022

Nel 2022 Poste italiane ha dato seguito a 2.503 procedure acquisitive, che hanno determinato una spesa di circa 2,33 mld; le procedure soggette ad applicazione del decreto legislativo n. 50 del 2016 hanno rappresentato il 52 per cento del totale⁹⁴, come dettagliato nella tabella seguente.

Tabella 22 - Suddivisione contratti per applicazione del Codice degli appalti

Totale Poste italiane - Anno 2022	N. atti	Importi	(dati in milioni)
			% Spesa
Attività soggette ad applicazione del d.lgs. 50/2016	1.567	1.211	52
Appalti esclusi dall'ambito del d.lgs 50/2016 (Parte I - Titolo II)	936	1.116	48
<i>Intercompany - Esclusi ex art. 6 e art. 7</i>	16	164	7
<i>Altri appalti esclusi</i>	920	952	41
TOTALE	2.503	2.327	100

Fonte: Elaborazione della Corte su dati forniti da Poste italiane s.p.a.

La tabella non include i contratti di approvvigionamento di servizi legali afferenti a specifiche materie, conclusi direttamente dalle strutture *Corporate Affairs*-Affari Legali e Risorse Umane e Organizzazione, così come i contratti sui temi della sicurezza, la cui

⁹³ Nel mese di febbraio 2023 è stata approvata la Procedura "Predisposizione, autorizzazione ed emissione delle Richieste di Acquisto" prevedendo due specifici allegati relativi ai "principi ESG" e ai "Criteri Ambientali Minimi".

⁹⁴ Le principali fattispecie per cui non trova applicazione il Codice dei Contratti Pubblici sono i contratti *intercompany* (che nel 2022 hanno rappresentato il 7 per cento del totale) nonché quelli relativi ai servizi finanziari e alle attività di corriere espresso nazionali e internazionali, in quanto direttamente esposte a regime di concorrenza su mercati liberamente accessibili.

responsabilità è direttamente in capo al datore di lavoro⁹⁵. Sono esclusi, parimenti, gli ordini di acquisto di importo inferiore alla soglia di euro 2.500, in quanto di scarsa significatività⁹⁶. Tali acquisti vengono sintetizzati nella tabella che segue.

Tabella 23 - Acquisti inferiori alla soglia di indagine (euro 2.500)

Acquisti inferiori alla soglia di indagine

(dati in euro)

Anno	N.contratti	Importo complessivo
2021	218	233.709
2022	221	229.321

Fonte: Elaborazione della Corte su dati forniti da Poste italiane s.p.a.

a) Procedure di affidamento

Nell'ambito degli affidamenti di Gruppo soggetti al Codice degli appalti, le procedure competitive hanno rappresentato il 77,9 per cento per un valore di 943 mln. In particolare, gli affidamenti conseguenti a procedure di gara a evidenza pubblica nel 2022 ammontano a 163, per un importo di 134,7 mln (11 per cento del totale), includendo sia quelle con bando, sia quelle originate da accordi quadro precedentemente perfezionati. La situazione complessiva è esposta nella tabella seguente.

⁹⁵ Inoltre, la presente rilevazione non include atti di locazione/acquisto di immobili e relativi oneri accessori.

⁹⁶ A seguito dell'istruttoria condotta, la competente funzione aziendale ha comunicato che gli atti acquisitivi inferiori a euro 2.500 nel 2022 sono stati n. 221 per un valore di 0,23 mln, in linea con l'anno precedente.

Tabella 24 - Attività negoziale di Poste italiane s.p.a.

(Valori in migliaia di euro)

Procedure di affidamento		Attività 2021			Attività 2022			
		Quantità	Valore	Valore %	Quantità	Valore	Valore %	
Attività soggette ad applicazione del D. Lgs. 50/2016	Procedure competitive	Gare pubbliche	197	410.238	32,3	163	134.745	11,1
		Selezione Albo fornitori	260	435.224	34,3	309	644.614	53,2
		Altre procedure di gara	210	15.435	1,2	120	14.233	1,2
		Atti aggiuntivi	493	124.253	9,8	344	149.333	12,3
		Totale procedure competitive	1.160	985.149	77,5	936	942.925	77,9
	Affidamenti diretti	Deroga ex art. 125 D.Lgs. 50/2016	125	71.828	5,7	132	64.376	5,3
		Sottosoglia da Regolamento	171	3.550	0,3	159	3.167	0,3
		Altro	60	7.769	0,6	78	1.525	0,1
		Atti aggiuntivi	40	3.837	0,3	23	1.695	0,1
		Totale affidamenti diretti	396	86.984	6,8	392	70.764	5,8
	Altri affidamenti	Proroghe Tecniche	217	198.397	15,6	239	197.335	16,3
		Totale altri affidamenti	217	198.397	15,6	239	197.335	16,3
	Totale attività soggette a D.Lgs 50/2016		1.773	1.270.529	100,0	1.567	1.211.023	100,0
	Attività Esclusa D.Lgs 50/2016	Intercompany	23	508.189	43,1	16	163.941	14,7
		Esclusi	947	671.104	56,9	920	952.108	85,3
Totale attività escluse dal D.Lgs 50/2016		970	1.179.293	100,0	936	1.116.049	100,0	
TOTALE COMPLESSIVO		2.743	2.449.822		2.503	2.327.072		
<i>Incidenza attività soggette a D.Lgs 50/2016 dell'anno</i>							52,0	
<i>Incidenza attività escluse applicazione D.Lgs 50/2016 dell'anno</i>							48,0	

Fonte: Elaborazione della Corte su dati forniti da Poste italiane s.p.a.

Il ricorso all'albo fornitori ha interessato 309 contratti, 120 sono state le altre procedure di gara e 344 gli atti aggiuntivi (12 per cento del totale delle procedure di gara soggette al decreto legislativo n. 50 del 2016), attivati direttamente da Poste. Ai fini di una corretta valutazione dei dati, occorre tuttavia tener conto che le variazioni, in aumento o in diminuzione, dei valori assoluti e percentuali delle procedure competitive rispetto all'esercizio precedente, sono determinate prevalentemente dalla durata pluriennale dei contratti stessi, che possono determinare oscillazioni anche consistenti tra un anno e l'altro. Gli affidamenti diretti registrano una diminuzione del valore, che passa da 87 a 71 mln (5,8 per cento del totale), riduzione essenzialmente imputabile alle deroghe ex art. 125 decreto

legislativo n. 50 del 2016⁹⁷, che passano da 72 mln del 2021 a 64 mln nel 2022 (5,3 per cento del totale). Il valore delle proroghe tecniche⁹⁸ resta sostanzialmente invariato, da 198 mln del 2021 a 197 mln nel 2022. La Società riferisce che il ricorso alle proroghe tecniche nel 2022 è dipeso da eventi non ricorrenti intervenuti in alcuni comparti quali:

- servizi legati all'ICT per ca. 98 mln, in relazione alla complessità di predisposizione della gara per i servizi di supporto specialistico per i sistemi digitali, postali e *corporate* del Gruppo; ulteriori proroghe si sono rese necessarie per alcuni ricorsi intervenuti sulla gara di *IT Service improvement* per i sistemi Postali e Logistica Integrata;
- servizio sostitutivo mensa (buoni pasto) per 46 mln, in relazione alle valutazioni di *business* innovative necessarie per potenziare i sistemi di pagamento digitali tramite *app* di *PostePay*;
- servizio di trasporto dei prodotti postali e attività collegate afferenti alla rete di base nell'ambito territoriale per garantire la continuità del servizio postale per 29 mln⁹⁹.

Per quanto riguarda il settore degli appalti non ricadenti nel perimetro di applicazione del Codice dei contratti, si riepilogano di seguito sia gli atti di acquisto esclusi ex art. 6 e 7 del Codice, sia le altre procedure negoziali esperite per attività svolte in regime di concorrenza su mercati liberamente accessibili, ai sensi dell'art. 120 del Codice. Per quanto concerne la prima categoria, gli acquisti *infragrappo* hanno generato una spesa complessiva di 164 mln, (508 mln nel 2021)¹⁰⁰. Gli acquisti del 2022 hanno riguardato prevalentemente la fornitura di gas metano per ca. 90 mln (durata 36 mesi) e i servizi relativi al prodotto universale *Poste Delivery Standard* per ca. 40 mln (durata 24 mesi). Per quanto concerne la seconda categoria,

⁹⁷ Nell'ambito delle procedure in deroga al Codice dei contratti pubblici previste dal citato art. 125 (Uso della procedura negoziata senza previa indizione di gara) le casistiche più frequenti sono quelle indicate al comma 1, lett. f), che consente agli enti aggiudicatori di ricorrere ad una procedura negoziata senza previa indizione di gara "per nuovi lavori o servizi consistenti nella ripetizione di lavori o servizi analoghi assegnati all'imprenditore al quale gli stessi enti aggiudicatori hanno assegnato un appalto precedente, a condizione che tali lavori o servizi siano conformi a un progetto a base di gara e che tale progetto sia stato oggetto di un primo appalto aggiudicato secondo una procedura di cui all'articolo 123. Il progetto di base indica l'entità di eventuali lavori o servizi complementari e le condizioni alle quali essi verranno aggiudicati. La possibilità di ricorrere a tale procedura è indicata già al momento dell'indizione della gara per il primo progetto e gli enti aggiudicatori, quando applicano l'articolo 35 tengono conto del costo complessivo stimato per i lavori o i servizi successivi".

⁹⁸ Le proroghe tecniche sono uno strumento di carattere eccezionale normativamente regolamentato che risponde all'esigenza di garantire la continuità di servizi/forniture nelle more dell'espletamento di procedure di gara per il tempo strettamente necessario alla conclusione di tali procedure, per fattori oggettivi non imputabili alla stazione appaltante; si sostanzia nella prosecuzione di contratti stipulati all'esito delle precedenti gare espletate per l'affidamento della medesima attività.

⁹⁹ L'implementazione del progetto ha generato un maggior consumo dei contratti di trasporto esistenti, con conseguente esaurimento della loro capienza economica molto prima della loro naturale scadenza.

¹⁰⁰ I fornitori principali (Consorzio Logistica Pacchi s.c.p.a. e Consorzio Servizi Telefonia s.c.p.a.) hanno stipulato contratti per un importo significativamente inferiore rispetto all'anno precedente.

il valore degli altri appalti si è attestato su 952 mln (671 mln nel 2021). Le variazioni delle diverse categorie sono correlate prevalentemente alla durata pluriennale dei contratti stessi, che possono determinare oscillazioni anche consistenti tra un anno e l'altro. Nell'ambito delle strategie di *procurement*, la Società sta valutando il possibile progressivo ampliamento del perimetro degli "appalti esclusi" con riguardo alle categorie merceologiche oggetto di acquisti, in cui la quota di appalti "non strumentali ai servizi postali" e quindi non soggetta al Codice appalti è significativamente prevalente rispetto alla quota soggetta al Codice dei contratti¹⁰¹.

b) Tipologie contrattuali

Le analisi effettuate sulle informazioni fornite dalla Società in merito alle tipologie contrattuali sono sinteticamente riportate nella tabella seguente.

Tabella 25 - Tipologie contrattuali

(Valori in migliaia di euro)

Tipologia di contratto	Attività 2021		Attività 2022		Δ 22/21	
	Quantità	Valori	Quantità	Valori	% Quantità	% Valori
Comunicazione	4	725	-		(100)	(100)
Consulenze	22	1.266	36	4.167	64	229
Formazione	6	1.652	38	2.059	533	25
Fornitura	378	685.772	212	260.445	(44)	(62)
Lavori	184	168.252	161	223.054	(13)	33
Servizi (*)	2.149	1.592.155	2.056	1.837.346	(4)	15
TOTALE	2.743	2.449.822	2.503	2.327.072	(9)	(5)

^(*) La categoria include le attività afferenti igiene ambientale, trasporto effetti postali e manutenzioni di apparati e automezzi.

Fonte: Elaborazione della Corte su dati forniti da Poste italiane s.p.a.

Analizzando le singole tipologie contrattuali si evidenzia che anche nel 2022 la tipologia contrattuale maggiormente rilevante, sia per quantità che per valore di risorse economiche impiegate, è quella relativa ai Servizi. Rispetto all'anno precedente il numero dei contratti è diminuito, benché ne sia aumentato il valore (+15 per cento). Nel dettaglio, i contratti che hanno inciso maggiormente sul totale della spesa dell'anno sono stati: la proroga tecnica dei buoni pasto del Gruppo (46 mln); l'accordo quadro per la fornitura di servizi di supporto

¹⁰¹ In applicazione del principio di "strumentalità necessaria al servizio postale", la cui assenza determina l'esonero dell'assoggettamento alla disciplina del Codice appalti e del "criterio di prevalenza" che prevede l'applicazione alla procedura di affidamento delle norme relative all'attività prevalente, entrambi affermati dalla costante giurisprudenza sia a livello europeo che nazionale (vedi, tra le altre, le Ordinanze della Cassazione civ., Sez. Unite, del 12 maggio 2022, n. 15105 e del 9 gennaio 2023, n. 310).

specialistico di natura informatica in ambito *digital* (circa 20 mln); il rinnovo della fornitura di servizi di telecomunicazioni per il Gruppo (circa 16 mln); la fornitura di 3 sistemi di smistamento *mixed mail* (14 mln); la gara per l'istituzione di un accordo quadro per la fornitura di servizi per la progettazione e sviluppo dei *front-end web* e delle piattaforme abilitanti i servizi postali e *Corporate*¹⁰² (12 mln). Seguono per valore i contratti di Fornitura, il cui dato evidenzia una diminuzione rispetto all'anno precedente sia nel numero che nella quantità.

Per quanto concerne gli appalti di lavori, il numero delle procedure è diminuito registrando, altresì, un aumento del valore dei contratti (+33 per cento) riconducibile ai contratti sottoscritti per la realizzazione del progetto Polis (82 per cento).

Proseguendo l'analisi delle diverse tipologie contrattuali, nella categoria dedicata alla Formazione si evidenzia un aumento della quantità dei contratti, a fronte di un valore medio contrattuale ridotto di quasi cinque volte rispetto al 2021, un andamento che rileva una maggiore propensione ad attivare più corsi (con più soggetti) volti a soddisfare le esigenze formative provenienti da più settori aziendali. Le procedure negoziali afferenti alla categoria comunicazione nel 2022 non risultano valorizzate in quanto già realizzate nel 2021, e ricadenti per competenza anche nell'anno in corso; in particolare, si evidenzia l'aggiudicazione dell'accordo quadro sui servizi di comunicazione digitale per un valore complessivo di oltre 500 mln. Infine, le Consulenze registrano valori molto elevati rispetto al 2021 per effetto di prestazioni di natura fiscale e tributaria in ambito finanziario, inclusa l'assistenza sui principi contabili internazionali (IAS/IFRS). Inoltre, vengono assicurati i servizi di consulenza legale normativa e contrattuale per le esigenze del Gruppo, inclusi i servizi di "recruitment" del personale di qualifica dirigenziale attraverso società specializzate. Nella tabella che segue sono riportati sinteticamente i dati riferiti al numero e al valore dei contratti di consulenza stipulati dalla Società nel quinquennio 2018/2022.

¹⁰² Trattasi di servizi elettronici di sicurezza volti all'identificazione e tutela degli utenti e delle transazioni di documenti digitali.

Tabella 26 - Contratti di consulenza sottoscritti nel periodo 2018/2022*(valori in migliaia di euro)*

Anno	Atti stipulati	Spesa sostenuta
2018	71	6.607
2019	54	3.399
2020	31	4.268
2021	22	1.266
2022	36	4.167

Fonte: Elaborazione della Corte su dati forniti da Poste italiane s.p.a.

c) Contratti stipulati in relazione al Piano nazionale per gli investimenti complementari (PNC)

Ad integrazione di quanto già esposto nei paragrafi 1.2 e 1.3, le procedure negoziali concluse nel corso del 2022 per dare seguito a quanto previsto dal progetto Polis sono state 131 per un valore complessivo di ca. 294 mln¹⁰³.

Nella tabella seguente sono sinteticamente riportate le informazioni in merito alle tipologie contrattuali accese per la realizzazione del Progetto¹⁰⁴.

Tabella 27 - Contratti stipulati in relazione al PNC*(valori in migliaia di euro,*

Tipologia di contratto	Attività 2022		incidenza % degli importi sul totale
	Quantità	Valori	
Forniture	7	57.774	19,7
Lavori	80	183.085	62,3
Servizi	44	52.983	18,0
TOTALE	131	293.842	100,0

Fonte: Elaborazione della Corte su dati forniti da Poste italiane s.p.a.

I contratti relativi alle Forniture (58 mln) riguardano sostanzialmente l'acquisto di chioschi con funzionalità di sportello virtuale per gli uffici postali (25 mln), vetrine digitali (13 mln),

¹⁰³ Il Progetto prevede investimenti complessivi per 1.120 mln, di cui 320 a carico di Poste (la restante quota 800 mln finanziato con fondi PNC) per due linee di intervento (Sportello unico e Spazi per l'Italia). Poste sosterrà, inoltre, i costi di manutenzione e gestione dei macchinari e delle piattaforme realizzate con il progetto. Per quanto riguarda la linea Spazi per l'Italia gli investimenti sono contenuti (120 mln su 1.120) e saranno sostenuti principalmente da Poste. Il piano di realizzazione del Progetto prevede quindi finanziamenti pubblici esclusivamente per gli investimenti relativi ai necessari lavori infrastrutturali, alle forniture e ai servizi, localizzati in comuni o territori ove non ci sono prospettive di mercato vantaggiose in termini di redditività. Gli investimenti interessati dal co-finanziamento pubblico, inoltre, saranno solo quelli strettamente funzionali all'erogazione dei servizi di pubblica utilità e a quelli finalizzati all'accelerazione della transizione energetica.

¹⁰⁴ Con riferimento ai 131 contratti aggiudicati, 12 afferiscono a procedure di gara con bando (di cui 2 per accordi quadro) e 119 a procedure competitive attivate tramite albo fornitori (di cui 77 accordi quadro).

arredi e prefabbricati (11 mln), apparati di rete con servizi di installazione e manutenzione e servizi di prenotazione appuntamenti presso i CUP (9 mln). Per quanto concerne gli appalti per lavori occorre evidenziare la scelta di Poste di ricorrere alla metodologia dell'appalto integrato¹⁰⁵, reso possibile dalle norme di semplificazione del PNRR (decreto legislativo n. 77 del 2021), che ha interessato oltre il 96 per cento degli appalti per lavori edili e impiantistici (158,8 mln su 165,6). Unitamente ai lavori di riqualificazione degli immobili sono stati aggiudicati contratti riguardanti l'esecuzione, manutenzione e conduzione di impianti fotovoltaici (17 mln) che rientrano tra le misure previste per la linea di attività "Sportello Unico". La macro-voce servizi riguarda invece i contratti stipulati per l'affidamento di incarichi professionali per lo sviluppo delle attività di progettazione, direzione dei lavori, coordinamento, sicurezza e collaudi per l'esecuzione di interventi edili e impiantistici negli uffici postali (36,5 mln). In particolare, le procedure di appalto hanno riguardato prevalentemente incarichi collegati con la linea di progetto "Sportello unico" (30 mln), mentre la restante quota (6,5 mln) ha interessato la gara per la consulenza in ambito *project management*, destinata a supportare le funzioni aziendali competenti nell'attività di pianificazione, gestione e controllo del Progetto.

d) Contratti stipulati in relazione all'emergenza sanitaria Covid-19

Nell'anno 2022 gli acquisti accentrati in ambito Covid-19 hanno registrato un'ulteriore contrazione rispetto al precedente esercizio passando da 15 a 4,8 mln. In particolare, sono stati richiesti minori servizi per pulizia, disinfezione e sanificazione di immobili e della flotta operativa che sono passati da 10 mln del 2021 a 2,8 mln nel 2022, inclusa una notevole riduzione dei costi legati alle forniture per i dispositivi di protezione individuale. In particolare, nel corso del 2022 sono stati stipulati contratti per un valore complessivo di 1,8 mln per l'acquisto di mascherine e gel igienizzante.

¹⁰⁵ Il legislatore, al fine di accelerare l'attuazione degli investimenti del PNRR e del PNC, ha ritenuto di privilegiare la metodologia di gara prevista dall'appalto integrato di lavori e servizi tecnici che consiste in una procedura semplificata da avviare direttamente sulla base del progetto di fattibilità. Un meccanismo di gara che dovrebbe stimolare un maggior coinvolgimento degli *stakeholder* e ridurre i tempi della pianificazione, che incide maggiormente sul ciclo della commessa.

8. CONTENZIOSO

Il contenzioso di Poste italiane si sviluppa nei confronti delle autorità di regolamentazione e delle amministrazioni pubbliche, delle società concorrenti, dei dipendenti e della clientela. A copertura delle prevedibili passività relative a contenziosi di varia natura è costituito il Fondo vertenze con i terzi il cui saldo, al 31 dicembre 2022, ammonta a 265 mln. La movimentazione del Fondo nell'anno evidenzia accantonamenti per 57 mln, corrispondenti al valore stimato di nuove passività, utilizzi per 23 mln, a fronte della definizione di passività pregresse e assorbimenti a conto economico per 35 mln. Gli affari aperti e curati da avvocati interni nel 2022 sono stati 22.456 (41.354 nel 2021) di cui 14.549 contenziosi e precontenziosi, 6.987 affari consultivi e assistenze legali varie e 848 affari penali. Il ricorso a professionisti esterni ha riguardato 372 incarichi (383 nel 2021).

Per quanto concerne il contenzioso legato alla cessione dei crediti d'imposta, servizio che consente a cittadini e imprese titolari di conto BancoPosta di cedere i propri *bonus* fiscali e ottenere liquidità in un'unica soluzione, si rinvia a quanto già esposto nel cap. 1.1.

Di seguito, viene fornita una breve informativa sulle altre tipologie di contenziosi.

Autorità garante della concorrenza e del mercato

L'Agcm nel dicembre 2015 notificava a Poste il provvedimento (n. 25785/15), con cui era irrogata alla Società la sanzione amministrativa pecuniaria di 540 mila euro per pratica commerciale scorretta, in relazione alla diffusione di messaggi pubblicitari relativi al prodotto "Libretto *smart*". Avverso il suddetto provvedimento, Poste ha presentato ricorso al TAR del Lazio che lo ha respinto con decisione del 3 agosto 2022. La sentenza è stata impugnata al Consiglio di Stato e si è in attesa della fissazione dell'udienza.

In data 3 ottobre 2018 Poste italiane, senza che ciò costituisse acquiescenza o ammissione di responsabilità rispetto alle condotte controverse e fermo il diritto di far valere le proprie ragioni nelle opportune sedi, ha provveduto al pagamento della sanzione di 23 mln, oltre interessi, accertata nel gennaio 2018 dall'Autorità a suo carico, per abuso di posizione dominante per il periodo 2014-2017¹⁰⁶. Poste ha impugnato il provvedimento innanzi al TAR Lazio che, nell'udienza del 5 luglio 2023, ne ha rigettato il ricorso. La Società ha conferito

¹⁰⁶ Con provvedimento adottato in data 13 dicembre 2017 l'Agcm ha emesso nei confronti di Poste una sanzione amministrativa pari a 23 mln per aver tenuto - nel periodo 2014 - 2017 - un "abuso di natura escludente" - contrario all'art. 102 del TFUE - finalizzato ad ostacolare l'effettiva concorrenza nei mercati del recapito degli invii multipli di corrispondenza ordinaria.

mandato ai propri legali per la proposizione dell'appello al Consiglio di Stato nei termini di legge.

In data 19 novembre 2019 l'Agcm ha avviato il procedimento PS11563 nei confronti di Poste per accertare una presunta pratica commerciale scorretta, posta in essere nell'ambito del servizio di recapito della corrispondenza e, in particolare, delle raccomandate. L'Autorità, a conclusione del procedimento, con provvedimento notificato il 15 settembre 2020, ha irrogato una sanzione amministrativa pecuniaria di 5 mln, il cui pagamento è stato effettuato in data 5 gennaio 2021. Avverso il provvedimento la Società ha presentato ricorso al TAR del Lazio e l'udienza di merito si è svolta il 26 maggio 2021. La sentenza del TAR n. 7161 depositata il 15 giugno 2021, che non ha accolto il ricorso di Poste, è stata appellata al Consiglio di Stato. L'udienza di merito è stata fissata per il 24 marzo 2024.

In data 6 aprile 2020 l'Agcm ha avviato un procedimento nei confronti di Poste a seguito della segnalazione da parte dell'azienda che peraltro ha citato la Società innanzi al Tribunale civile di Roma come illustrato nel prosieguo, dell'imposizione di clausole contrattuali ingiustificatamente onerose. In particolare, a seguito dell'interruzione dei rapporti contrattuali, intervenuta a metà del 2017, il fornitore non sarebbe, di fatto, riuscito a offrire altrimenti i servizi che svolgeva nel mercato per l'obbligo di rispettare regole e parametri organizzativi ritenuti tali da irrigidire eccessivamente la struttura aziendale, rendendola inadatta a operare con soggetti diversi da Poste. A conclusione del procedimento, con provvedimento notificato il 6 agosto 2021, l'Agcm ha irrogato una sanzione amministrativa pecuniaria di oltre 11 mln per abuso di dipendenza economica, il cui pagamento è stato effettuato in data 6 settembre 2021. Avverso il suddetto provvedimento Poste ha presentato ricorso al TAR Lazio il quale ha ritenuto legittimo l'operato di Poste e annullato la sanzione con la sentenza n. 10044/23 emessa in data 13 giugno 2023. Avverso la predetta sentenza, in data 10 ottobre 2023 l'Agcm ha presentato appello. Al momento si attende la fissazione dell'udienza.

In data 24 marzo 2022 l'Agcm ha avviato il procedimento PS11287 per presunte pratiche commerciali scorrette relativamente alle informative sui termini di scadenza e di prescrizione dei Buoni fruttiferi postali in forma cartacea. In data 19 settembre 2022 Poste ha depositato una memoria difensiva cui l'Autorità ha risposto il 4 novembre 2022 irrogando una sanzione amministrativa di 1,4 mln. La delibera è stata oggetto di

impugnativa al TAR che, con ordinanza depositata il 13 settembre 2023, ha disposto la sospensione del processo, in attesa della definizione del rinvio pregiudiziale disposto dallo stesso TAR con ordinanza n. 12962 del 1° agosto 2023.

Autorità per le garanzie nelle comunicazioni (AGCom)

In data 25 marzo 2021, Poste ha provveduto al pagamento della sanzione amministrativa pecuniaria di 1,06 mln, accertata nel 2020, per violazione dell'obbligo di continuità nell'erogazione del servizio universale, in relazione alle mancate aperture di alcuni uffici ubicati quasi totalmente nel Trentino-Alto Adige, per assenza improvvisa del personale, nel periodo 1° gennaio - 21 febbraio 2020.

Analoga contestazione è stata effettuata dall'Autorità in data 17 maggio 2021 in relazione alla mancata apertura, non preceduta da comunicazione ai 42 Comuni interessati e agli utenti, di 239 uffici postali, nelle giornate del 28 dicembre 2019 e 4 gennaio 2020. Nel mese di dicembre 2019 Poste aveva comunque preventivamente comunicato all'Autorità le chiusure oggetto del procedimento in esame. Quest'ultima, dopo aver avviato una approfondita attività istruttoria conclusasi l'8 ottobre 2020, aveva espressamente escluso che tali chiusure potessero dar luogo a specifiche contestazioni. A valle dell'avvio di un'ulteriore preistruttoria l'AGCom, con delibera 313/21/CONS notificata il 21 ottobre 2021, ha chiuso il procedimento irrogando alla Società una sanzione di 900 mila euro per la violazione degli obblighi di continuità del servizio universale e degli obblighi informativi. Il pagamento della sanzione è stato effettuato il 10 novembre 2021, ma la delibera è stata impugnata innanzi al TAR Lazio, con ricorso notificato il 20 dicembre 2021; al momento non risulta essere stata ancora fissata l'udienza di merito.

In data 12 novembre 2021, con atto di contestazione n. 13/21/DSP, l'AGCom ha avviato nei confronti di Poste un procedimento sanzionatorio per il mancato rispetto degli obiettivi di qualità sui prodotti rientranti nell'ambito del Servizio postale universale per l'anno 2020. Avverso il suddetto provvedimento il 13 dicembre 2021 la Società ha presentato le proprie memorie difensive, fondate sulla configurabilità della pandemia da Covid-19 come causa di forza maggiore, discusse in audizione il 21 dicembre 2021. L'AGCom, con delibera n. 104/22/CONS del 7 aprile 2022, ha archiviato il procedimento senza irrogare sanzioni. Nella medesima delibera, tuttavia, l'Autorità ha affermato che per gli anni 2021-2022, venendo meno l'elemento della imprevedibilità, sarà onere della Società dimostrare di avere

introdotto le misure necessarie a garantire il rispetto degli obblighi di qualità di servizio universale. A tal riguardo, il 2 agosto 2022, con atto di contestazione n. 2/22/DSP, l'AGCom ha avviato un procedimento sanzionatorio per il mancato rispetto degli obiettivi di qualità sui prodotti rientranti nell'ambito del Servizio postale universale per l'anno 2021 individuando 5 contestazioni. Con determina n. 27/22/DSP, notificata il 12 ottobre 2022, l'Autorità ha archiviato il procedimento in quanto la Società si è avvalsa del beneficio di cui all'art. 16 della legge 24 novembre 1981, n. 689, con pagamento delle sanzioni in misura ridotta per tutte le contestazioni.

MR Investment s.r.l./Poste

Nel 2015 il Ministero per i beni e attività culturali - Mibact oggi Ministero della cultura - Mic) dichiarava "di interesse culturale particolarmente importante" un immobile sito in Lecce, venduto nel 2011 da Poste alla MR Investments al prezzo di 7,3 mln. Questa, lamentando che Poste non le avrebbe rappresentato che era in corso al momento della vendita un procedimento per l'apposizione del vincolo, chiedeva la risoluzione del contratto di compravendita e avanzava una richiesta di 15 mln oltre spese legali e interessi. Poste si è costituita in giudizio argomentando che quando l'immobile è stato alienato non sussisteva alcun vincolo e ha chiamato in causa il Mibact - Soprintendenza di Lecce, chiedendo di essere manlevata per i profili di responsabilità lamentati dall'attrice. La MR Investment ha impugnato il provvedimento di vincolo innanzi al Tar Puglia (giudizio al quale Poste è rimasta estranea), che ha accolto il ricorso ottenendo l'annullamento del provvedimento limitatamente alle condizioni oggetto di ricorso. La sentenza di primo grado è stata confermata nel 2017 dal Cons. Stato; tale esito avrà un ruolo decisivo anche nell'ambito del giudizio civile che vede coinvolta Poste, in quanto fa venir meno molti dei profili di danno lamentati dalla MR Investment e per i quali ha chiesto a Poste il risarcimento. All'udienza del 14 maggio 2021 la causa è stata trattenuta in riserva, successivamente sciolta il 28 dicembre 2021 dal giudice del Tribunale di Lecce che ha fissato l'udienza per la trattazione al 30 dicembre 2023.

Soluzioni srl/Poste

La Soluzioni s.r.l. con atto di citazione notificato a fine luglio 2018 proponeva ricorso innanzi al Tribunale Civile di Roma, rivendicando di aver svolto prestazioni di recapito con carattere di imprevedibilità, non ricomprese nell'ambito degli affidamenti disposti da Poste

sul territorio campano e senza ricevere retribuzione. Per tali prestazioni, svolte impiegando 10 unità operative, chiedeva un importo complessivo di 28,3 mln. Terminata la fase istruttoria, all'udienza di trattazione del 6 dicembre 2021 il giudice del Tribunale si è riservato sull'ammissione dei mezzi istruttori. L'udienza, inizialmente fissata per il 4 ottobre 2023, è stata rinviata al 26 ottobre. In quella data è stato richiesto il rinvio per conclusioni, fissato per il 30 ottobre 2025.

Poste c/Cafè Selmi srl e National Bank of Egypt

Il contenzioso riguarda il trasferimento fraudolento, avvenuto nel dicembre 2007, di 13,1 mln, eseguito da un conto corrente intestato al Ministero dell'istruzione dell'università e della ricerca -Miur (oggi Ministeri dell'istruzione e del merito- Mim e Ministero dell'università e della ricerca scientifica - Mur), a favore di un altro conto intestato alla società Cafè Selmi srl, somma poi trasferita su un conto della società "Egyptian for investment and tourism" acceso presso la *National Bank of Egypt* (NBE) e tempestivamente bloccata a seguito dell'intervento del Miur, di Poste italiane e degli organi di Polizia.

Poste, senza alcun riconoscimento di responsabilità e fermo restando il diritto alla ripetizione di tale importo, ha ripristinato la disponibilità finanziaria del conto a favore del Miur. Inoltre, a propria tutela, ha attivato diverse azioni¹⁰⁷ in esito alle quali l'ordinanza n. 23330 della Cassazione, pubblicata il 19 settembre 2019, ha dichiarato l'obbligo della NBE alla restituzione dell'importo di 13,1 mln in favore del Miur e quindi, in virtù degli accordi intrapresi, in favore di Poste. Nonostante le difficoltà di interlocuzione con gli uffici e i rappresentanti della Banca nazionale egiziana, è stato raggiunto l'obiettivo del recupero totale dell'importo con l'accredito sul conto bancario della società dell'importo residuo di 12,4 mln da sommare ai 600 mila già incassati all'esito di un giudizio esecutivo attivato presso il terzo UniCredit.

¹⁰⁷ Poste si è costituita parte civile nei procedimenti penali intrapresi in Italia e in Egitto e ha avviato l'azione civile presso il Tribunale civile di Roma che, con sentenza del 4 aprile 2016, ha condannato in solido NBE, Cafè Selmi ed *Egyptian for investment and tourism* alla restituzione dell'intera somma, oltre gli interessi legali maturati dal giorno della sottrazione fino al soddisfo. Il Tribunale penale del Cairo ha condannato tutti gli imputati coinvolti nel procedimento e la Corte di Assise de Il Cairo, con sentenza del 19 febbraio 2017, si è espressa anche per la restituzione delle somme da parte della NBE, a oggi totalmente recuperate.

9. BILANCIO D'ESERCIZIO DI POSTE ITALIANE SPA

L'Assemblea degli azionisti di Poste italiane dell'8 maggio 2023 ha deliberato di approvare il bilancio di esercizio della Società al 31 dicembre 2022, comprendente il rendiconto separato del Patrimonio BancoPosta. Il conto annuale è stato redatto in conformità ai principi contabili internazionali, *International Financial Reporting Standard* (IFRS), emanati dall'*International Accounting Standards Board* (IASB) e adottati dall'Unione europea. Nel presupposto della continuità aziendale, i principi contabili e i criteri di rilevazione, valutazione e classificazione adottati per la sua predisposizione sono conformi a quelli utilizzati per il bilancio 2021 e tengono conto delle raccomandazioni emanate dall'ESMA nel 2021, in merito agli effetti della pandemia da Covid 19, nonché degli orientamenti e delle raccomandazioni emanate nel 2022 dagli organismi regolamentari e di vigilanza europei¹⁰⁸ in merito agli impatti del conflitto russo-ucraino sul *business* aziendale.

In conformità con la Direttiva 2004/109/CE (c.d. "*Direttiva Transparency*") e il Regolamento Delegato (UE) 2019/815¹⁰⁹ la relazione finanziaria annuale è stata predisposta nel formato XHTML e le "Note Illustrative al Bilancio consolidato" e i relativi prospetti di bilancio, sono "marcati" utilizzando la tassonomia ESMA-IFRS e il linguaggio informatico integrato (iXBRL).

Il bilancio è inoltre corredato dall'attestazione congiunta dell'amministratore delegato e del dirigente preposto alla redazione dei documenti contabili societari, ai sensi dell'art. 154-bis, c. 5 del TUF, dalla Relazione sulla revisione contabile del bilancio d'esercizio rilasciata, ai sensi dell'art. 14 decreto legislativo 27 gennaio 2010, n. 39 e del Regolamento (UE) 537/2014, da una primaria società di revisione il 5 aprile 2023 senza eccezioni, rilievi o richiami d'informativa, e dalla relazione del Collegio sindacale agli azionisti, redatta ai sensi dell'art. 153 del TUF e consegnata il 7 aprile 2023.

¹⁰⁸ Public statement dell'*European Securities and Markets Authority* (ESMA 32-63-1277) "*Implications of Russia's invasion of Ukraine on half-yearly financial reports*" del 13 maggio 2022 e Richiamo di attenzione CONSOB n. 3/22 del 19 maggio 2022.

¹⁰⁹ La Direttiva 2004/109/CE (c.d. "*Direttiva Transparency*") e il Regolamento Delegato (UE) 2019/815 hanno introdotto, a decorrere dal 1° gennaio 2021, l'obbligo per gli emittenti valori mobiliari quotati nei mercati regolamentati dell'Unione, di redigere la relazione finanziaria annuale in un formato elettronico unico di comunicazione (*European Single Electronic Format*) approvato da ESMA.

9.1 Principali eventi intervenuti nel corso dell'anno

Fin dai primi mesi, l'anno 2022 è stato caratterizzato dalla ripresa dei contagi da Covid-19, in seguito alla diffusione di ulteriori nuove, seppur lievi, varianti e dallo scoppio del conflitto tra Russia e Ucraina. La combinazione di tali fattori ha provocato un diffuso rallentamento dell'economia, che ha interrotto il percorso di ripresa economica avviato nel 2021 e generato incertezza sulle prospettive future, acuendo la già crescente dinamica inflazionistica con conseguente forte aumento dei prezzi delle materie prime e in particolare dell'energia. Tale condizione ha indotto le principali banche centrali (FED e BCE) a effettuare ripetuti interventi di normalizzazione della politica monetaria, che hanno rivisto al rialzo i tassi d'interesse.

In tale contesto, Poste ha realizzato nel 2022 risultati in crescita sul precedente esercizio, sia in termini di fatturato, sia di marginalità. Come analizzato nel prosieguo, i ricavi registrano una crescita del 3,7 per cento (+362 mln) a fronte di un incremento dei costi dell'1,9 per cento (+170 mln). Tale dinamica ha consentito di conseguire un risultato operativo netto (Ebit) superiore del 21,7 per cento sul 2021 (+192 mln) e un utile in crescita del 6,3 per cento (+50 mln).

I principali eventi intersorsi nell'esercizio hanno riguardato:

- la stipula del finanziamento "Green Mobility" con la BEI di 100 mln, erogato il 2 maggio 2022, con interessi al tasso fisso dell'1,467 per cento e scadenza 2 maggio 2028;
- la distribuzione di un acconto sul dividendo 2022 di 0,210 euro per azione per un ammontare complessivo di 273 mln;
- l'acquisto di n. 2.600.000 azioni proprie, pari allo 0,199 per cento del capitale sociale, per un controvalore complessivo di circa 25,3 mln. In seguito all'operazione, al 31 dicembre 2022 Poste italiane detiene 7.535.991 azioni proprie, pari allo 0,577 per cento del capitale

Tra le principali operazioni societarie si evidenzia:

- la fusione per incorporazione di PSIA s.r.l. in Poste italiane con decorrenza 1° novembre 2022. L'operazione ha generato un avanzo da fusione di 330 mln, rilevato nell'apposita riserva di Patrimonio netto;
- la ricapitalizzazione di Poste Vita s.p.a. per 500 mln, realizzata attraverso la sottoscrizione di uno strumento di capitale, subordinato e non convertibile, con durata

perpetua e con periodo di non-call¹¹⁰ di 10 anni. L'operazione è finalizzata a rafforzare il Solvency ratio della Compagnia.

- la cessione da BancoPosta Fondi SGR a Poste italiane del ramo d'azienda afferente all'attività di gestione ICT con decorrenza 1° ottobre 2022 la cessione da Poste Vita a Poste italiane del 100 per cento delle quote detenute in Poste Welfare Servizi per un corrispettivo di 70 mln.

Inoltre, Poste italiane ha effettuato nel corso dell'anno operazioni societarie impegnando circa 878 mln di liquidità per l'acquisizione:

- dell'intero capitale sociale di Plurima per 105 mln e di LIS Holding¹¹¹ per 700 mln;
- di quote di partecipazione nel capitale sociale di Scalapay Limited (2,30 per cento), di *Sourcesense* s.p.a. (70 per cento) e del gruppo Agile Lab (70 per cento) per un corrispettivo complessivo di 73 mln.

L'Assemblea ordinaria degli azionisti nella riunione dell'8 maggio 2023, in coerenza con la politica di distribuzione dei dividendi approvata dal Consiglio di amministrazione della Società, ha deliberato:

- di destinare l'utile del Patrimonio BancoPosta, di 602 mln a disposizione della Società;
- di destinare l'utile netto dell'esercizio 2022 di Poste italiane s.p.a. di 847 mln, come segue:
 - i. a riserva denominata "Risultati portati a nuovo", come quota non disponibile alla distribuzione, per 877.653 euro¹¹²;
 - ii. alla distribuzione in favore degli azionisti, a titolo di dividendo, per l'importo di euro 0,650 per ognuna delle azioni ordinarie in circolazione alla data del 19 giugno 2023, escluse le azioni proprie in portafoglio a tale data;
- quanto residua a seguito della predetta distribuzione in favore degli azionisti, alla riserva disponibile denominata "Risultati portati a nuovo";
- di distribuire il predetto dividendo di euro 0,650 per azione come segue:

¹¹⁰ Le obbligazioni "non callable" non prevedono un rimborso anticipato.

¹¹¹ LIS Holding s.p.a. detiene una quota del 100 per cento in LIS Pay che eroga un'ampia gamma di servizi finanziari e di pagamento, per il cittadino e per le imprese. L'operazione, perfezionata a settembre 2022, ha consentito a *PostePay* di consolidare la crescita nel mercato dei pagamenti di prossimità e rafforzare i servizi di *acquiring* avvalendosi di una rete distributiva capillare aggiuntiva di circa 54mila punti vendita convenzionati (tabaccai).

¹¹² L'ammontare di 877.653 euro si riferisce al provento indisponibile alla distribuzione rilevato a Conto economico per la valutazione a *fair value* delle azioni Visa Preferred Stock che - in applicazione del d.lgs. 38/2005 - non può essere oggetto di distribuzione fino al suo effettivo realizzo.

- i. l'importo di euro 0,210 per ognuna delle azioni ordinarie risultate in circolazione alla data di "stacco cedola", escluse le azioni proprie in portafoglio, a titolo di acconto sul dividendo, già messo in pagamento a decorrere dal 23 novembre 2022, per un importo complessivo di euro 273 mln;
- ii. l'importo di euro 0,440 per ognuna delle azioni ordinarie che risulteranno in circolazione al 19 giugno 2023, data prevista per lo "stacco cedola", escluse le azioni proprie in portafoglio a tale data, a titolo di saldo del dividendo.

9.2 Investimenti

Gli investimenti realizzati nell'anno (tabella 28) ammontano complessivamente a 2.124 mln, in crescita del 90,2 per cento sul 2021. La variazione è riferibile principalmente ai maggiori investimenti finanziari.

Tabella 28 - Investimenti

	2021	2022	$\Delta\%$ 22/21	% sul totale
Investimenti Industriali	708	751	6,1	35,4
di cui:				
Materiali	299	287	-4,0	13,5
Immateriali	409	464	13,4	21,8
Investimenti Finanziari	409	1.373	n.s.	64,6
INVESTIMENTI	1.117	2.124	90,2	100,0

Fonte: Poste italiane s.p.a. - Relazione finanziaria annuale 2022

Gli investimenti industriali si attestano a 751 mln, in crescita del 6,1 per cento sul 2021 (+41 mln), e rappresentano il 35,4 per cento del volume complessivo degli investimenti; gli investimenti finanziari ammontano a 1.373 mln e costituiscono il restante 64,6 per cento.

Gli investimenti industriali, realizzati per il raggiungimento degli obiettivi del Piano strategico S&I, sono illustrati nella tabella che segue distinti per le quattro aree di attività del Gruppo.

Tabella 29 - Investimenti industriali

(dati in milioni)

	2021	2022	Δ% 22/21	% sul totale
Corrispondenza, Pacchi e Distribuzione	560	590	5,4	78,6
Servizi Finanziari	57	60	5,3	8,0
Pagamenti e Mobile	65	74	13,8	9,9
Servizi Assicurativi	26	27	3,8	3,6
INVESTIMENTI INDUSTRIALI	708	751	6,1	100,0

Fonte: Poste italiane s.p.a.

La maggior parte degli investimenti (590 mln, corrispondenti al 78,6 per cento) ha interessato l'area dei "Servizi di corrispondenza, pacchi e distribuzione" e ha riguardato interventi di potenziamento delle infrastrutture tecnologiche e della rete logistica. Le iniziative di ammodernamento degli immobili e automazione dei processi di trasporto, smistamento e recapito intraprese sono volte a coniugare le strategie di *business* con la tutela dell'ambiente e in particolare con il raggiungimento dell'obiettivo della decarbonizzazione del Gruppo. In tale ambito rientrano gli interventi per il proseguimento del percorso di rinnovo della flotta aziendale dedicata al recapito, con l'immissione nell'anno di 15mila nuovi mezzi, di cui ca. 1.900 elettrici e 7 mila ibridi, l'installazione di 2.300 infrastrutture per la ricarica di veicoli elettrici, su un totale di 4 mila presenti in Azienda, e l'implementazione di nuove linee di recapito a zero emissioni su 13 centri città, per un totale a fine anno di 28 centri città e 110 Comuni, nonché gli interventi di sostituzione delle lampade tradizionali con quelle a tecnologia LED (oltre 32.000 nel 2022) e la realizzazione, all'interno di 960 edifici rientranti nel progetto di "smart building"¹¹³, di un sistema di gestione degli impianti controllato da remoto, al fine di ridurre i consumi di energia elettrica e le emissioni di anidride carbonica.

Sono proseguiti, inoltre, gli interventi legati alla gestione ordinaria della sicurezza sui luoghi di lavoro e di quella informatica tramite attività di prevenzione delle minacce e contrasto agli attacchi informatici; è stato ulteriormente esteso il servizio di videosorveglianza di Poste italiane ai siti non ancora serviti e migliorati gli impianti già esistenti.

¹¹³ Il progetto *smart building*, finanziato dalla Banca europea per gli investimenti (BEI), prevede la realizzazione su 2.000 edifici di proprietà della Società di un sistema di gestione energetica (*Building and Energy Management System*) che ha l'obiettivo di perseguire il minor consumo di energia durante il funzionamento degli impianti.

Gli investimenti realizzati nell'ambito dei servizi finanziari, che passano da 57 mln del 2021 a 60 mln nel 2022 sono principalmente riferiti all'ampliamento della gamma dei prodotti del Risparmio Postale, Vita e Fondi e al miglioramento della *customer experience*.

Gli investimenti realizzati nei servizi di pagamenti e *mobile* ammontano a 74 mln (+13,8 per cento sul 2021) e hanno riguardato gli sviluppi IT a supporto dell'offerta di rete fissa e mobile, con l'obiettivo di accrescerne la competitività sul mercato, dell'area Bollettino e pagoPA, nonché quelli finalizzati a supportare il lancio dell'offerta di energia elettrica e gas sul mercato nazionale.

Relativamente ai servizi assicurativi, nel 2022 sono proseguite le attività progettuali a sostegno dello sviluppo industriale e del progressivo miglioramento funzionale/infrastrutturale dei più importanti sistemi di supporto al *business*, nonché gli interventi di adeguamento dei sistemi per ottemperare agli obblighi normativi.

Il confronto fra le risultanze del 2022 e i valori di *budget* è illustrato nella tabella che segue.

Tabella 30 - Risultanze dell'anno/previsioni di *budget*

(dati in milioni)

	2022	Budget 2022	Δ Budget	Δ% Budget
Corrispondenza, Pacchi e Distribuzione	590	739	(149)	-20,2
Servizi Finanziari	60	56	4	7,1
Pagamenti e Mobile	74	74	-	-
Servizi Assicurativi	27	30	(3)	-10,0
INVESTIMENTI INDUSTRIALI	751	899	(148)	-16,5

Fonte: Poste italiane s.p.a.

Gli investimenti industriali realizzati nell'anno risultano inferiori di 148 mln rispetto alle previsioni di *budget* (-16,5 per cento); tale minor valore è imputabile all'area di attività corrispondenza, pacchi e distribuzione (-20,2 per cento) per effetto, secondo quanto riferito dalla Società, del mutato contesto macroeconomico che ha portato alla revisione delle priorità degli interventi.

Per quanto riguarda il finanziamento di 400 mln, della durata di 7 anni erogato a dicembre 2019 dalla Banca europea per gli investimenti (BEI), gli impieghi realizzati nell'anno ammontano a circa 290 mln, superiori di 44 mln rispetto a quanto stimato per l'anno stesso, secondo la ripartizione per area di attività illustrata nella successiva tabella.

Tabella 31 - Importo contrattuale/risultanze dell'anno

(dati in milioni)

	IMPORTO CONTRATTUALE	CONSUNTIVO	CONSUNTIVO '22 / IMP. CONTRATTUALE '22	
	2022	2022	Δ	Δ%
Corrispondenza, Pacchi e Distribuzione	215	266	51	23,7
Servizi Finanziari	31	24	(7)	-22,6
INVESTIMENTI POSTE ITALIANE	246	290	44	17,9

Fonte: Poste italiane s.p.a.

Il triennio oggetto del finanziamento BEI si è concluso complessivamente con attività realizzate per 922 mln, superiori rispetto a quanto stimato (821 mln) nel contratto.

Tabella 32 - Importo contrattuale/risultanze dell'anno

(dati in milioni)

	IMPORTO CONTRATTUALE	CONSUNTIVO	CONSUNTIVO '22 / IMP. CONTRATTUALE '22	
	2020-2022	2020-2022	Δ	Δ%
Corrispondenza, Pacchi e Distribuzione	721	831	110	15,3
Servizi Finanziari	100	91	(9)	-9,0
INVESTIMENTI INDUSTRIALI	821	922	101	12,3

Fonte: Poste italiane s.p.a..

A maggio 2022 la BEI ha erogato un nuovo finanziamento "Green Mobility"¹¹⁴ dell'importo di 100 mln, al tasso fisso dell'1,467 per cento e con scadenza a 6 anni, a copertura di costi e investimenti per il rinnovo della flotta elettrica di Poste italiane. Più in dettaglio, gli impieghi riguardano i costi relativi ai contratti di noleggio per 4.159 veicoli elettrici a zero emissioni, strumentali alla consegna di corrispondenza e pacchi, per il periodo 2022-2026 (4 anni contrattuali più uno di eventuale proroga). L'esborso complessivo previsto è di circa 145 mln. Nell'ambito del progetto, a fine 2022, risultano acquistati 1.760 veicoli elettrici e installati lo stesso numero di punti di ricarica per una spesa complessiva di 15,7 mln.

¹¹⁴ Il finanziamento è stato concesso nell'ambito della strategia di *Finanza Green* sancita dal documento "The EIB Group Climate Bank Roadmap 2021-2025" approvato a fine 2020 con lo scopo di orientare le attività della banca al raggiungimento degli obiettivi climatici del *Green Deal Europeo*.

Si segnala infine che, nel corso del 2022, Invitalia, l’Agenzia nazionale per l’attrazione degli investimenti e lo sviluppo d’impresa, ha approvato la proposta di contratto di sviluppo presentata da Poste nel 2018 deliberando la concessione di agevolazioni, nella forma di contributi a fondo perduto fino a un massimo di 5,6 mln, per l’acquisto di 4 impianti di nuova generazione per lo smistamento della corrispondenza (c.d. “mixed mail”) da installare nei Centri di Napoli, Modugno (BA) e Catania a fronte di un investimento complessivo previsto di circa 22,6 mln. A dicembre 2022 risultano realizzati investimenti sul progetto per circa 18,6 mln.

9.3 Stato patrimoniale di Poste italiane s.p.a.

Al 31 dicembre 2022, la struttura patrimoniale di Poste italiane s.p.a. presenta un *Capitale investito netto* di 7.186 mln (5.095 mln a fine 2021, +41,0 per cento), come illustrato nella tabella che segue. Il patrimonio netto ammonta a 3.808 mln, con una riduzione del 45,9 per cento rispetto al 2021.

Tabella 33 - Capitale investito netto e relativa copertura

(dati in milioni)

	31 dicembre 2021	31 dicembre 2022	Δ 22/21	Δ% 22/21
Immobilizzazioni materiali	2.142	2.234	92	4,3
Immobilizzazioni immateriali	828	945	117	14,1
Attività per diritti d'uso	945	1.040	95	10,1
Partecipazioni	2.598	3.676	1.078	41,5
Capitale Immobilizzato	6.513	7.895	1.382	21,2
Rimanenze	10	4	(6)	-60,0
Crediti commerciali e Altri crediti e attività	5.573	5.277	(296)	-5,3
Debiti commerciali e Altre passività	(5.041)	(5.332)	(291)	5,8
Crediti (Debiti) per imposte correnti	105	54	(51)	-48,6
Capitale Circolante netto	647	3	(644)	-99,5
Capitale investito lordo	7.160	7.898	738	10,3
Fondi per rischi e oneri	(1.169)	(1.257)	(88)	7,5
Trattamento di fine rapporto	(896)	(678)	218	-24,3
Crediti/(Debiti) per imposte anticipate/differite	-	1.223	1.223	-
Capitale investito netto	5.095	7.186	2.091	41,0
Patrimonio netto	7.034	3.808	(3.226)	-45,9

Fonte: Poste italiane s.p.a. - Relazione finanziaria annuale 2022.

Al 31 dicembre 2022 il capitale immobilizzato si attesta a 7.895 mln segnando un incremento di 1.382 mln rispetto alla fine dell’esercizio 2021 (6.513 mln). Alla sua formazione hanno

concorso investimenti per 751 mln, in parte compensati da ammortamenti e svalutazioni per 538 mln. Le Attività per diritti d'uso (1.040 mln) registrano una variazione positiva di 95 mln (945 mln a fine 2021) per effetto di acquisizioni di nuovi contratti e rinnovi di quelli già esistenti per 291 mln, rettifiche positive per 37 mln relative a variazioni contrattuali intercorse nell'esercizio, nonché dismissioni, ammortamenti e riprese di valore per 233 mln. Al 31 dicembre 2022 il valore delle partecipazioni si incrementa di 1.078 mln rispetto a fine 2021 (attestandosi a 3.676 mln) quale risultante di incrementi per 1.374 mln e decrementi per 296 mln: gli incrementi riguardano principalmente la ricapitalizzazione di Poste Vita (500 mln), l'acquisizione di Poste Welfare Servizi (70 mln) da Poste Vita, l'acquisizione del 70 per cento della società *Agile Power* s.r.l (18 mln)¹¹⁵ e del 70 per cento di *Sourcesense* s.p.a. (30 mln) nonché la sottoscrizione dell'aumento di capitale sociale a pagamento di *PostePay* (700 mln) e il versamento in conto capitale in favore di Poste Welfare Servizi (55 mln)¹¹⁶; i decrementi si riferiscono, invece, alla fusione per incorporazione di PSIA srl¹¹⁷ in Poste italiane, che ha generato un avanzo da fusione di 330 mln, rilevato nell'apposita riserva di patrimonio netto. Al 31 dicembre 2022 il Capitale circolante netto si attesta a 3 mln e si riduce di 644 mln rispetto a fine 2021 (647 mln). Tale variazione è riconducibile all'effetto congiunto della diminuzione dei crediti, in relazione alla minore esposizione verso Cassa depositi e prestiti (-365 mln), e dell'incremento dei debiti attribuibile all'aumento, sia dei risconti passivi per il contributo a fondo perduto di 125 mln, ricevuto anticipatamente da Poste per la realizzazione del progetto "Polis - Case dei servizi di cittadinanza digitale", sia del debito verso le controllate in qualità di consolidante fiscale (+113 mln). Nel dettaglio, i crediti (tabella 27) ammontano a 5.277 mln e sono costituiti per il 50,4 per cento da crediti commerciali e per il restante 49,6 per cento da altri crediti e attività.

¹¹⁵ L'operazione ha previsto il versamento da parte di Poste italiane di 13 mln a favore dei soci fondatori, che manterranno il 30 per cento del capitale sociale, e la sottoscrizione di un aumento di capitale sociale a pagamento di 5 mln.

¹¹⁶ Le operazioni di aumento di capitale di *PostePay* e versamento in conto capitale a favore di Poste Welfare Servizi sono state finalizzate a dotare le società delle risorse finanziarie necessarie all'acquisizione, rispettivamente, di Lis Holding e Plurima.

¹¹⁷ L'operazione, approvata dal Consiglio di amministrazione di Poste italiane e dall'Assemblea degli azionisti di PSIA in data 24 giugno 2022, ha efficacia dal 1° novembre 2022.

Tabella 34 - Crediti

(dati in milioni)

	Saldo al 31 dicembre 2021				Saldo al 31 dicembre 2022				Δ% 22/21
	Attività non correnti	Attività correnti	Totale	% sul totale	Attività non correnti	Attività correnti	Totale	% sul totale	
Crediti verso clienti	2	2.142	2.144	38,5	1	1.608	1.609	30,5	-25,0
Crediti verso Controllante	-	48	48	13,2	-	257	257	15,0	n.s.
Crediti verso imprese controllate e collegate	-	734	734	0,9	-	791	791	4,9	7,8
CREDITI COMMERCIALI	2	2.924	2.926	52,5	1	2.656	2.657	50,4	-9,2
Crediti per sostituto d'imposta	1.614	542	2.156	38,7	1.738	525	2.263	42,9	5,0
Crediti per accordi CTD	46	76	122	2,2	36	76	112	2,1	-8,2
Crediti vs enti previdenziali e assistenziali (escl. accordi CTD)	-	171	171	3,1	-	137	137	2,6	-19,9
Crediti per somme indisponibili per provvedimenti giudiziari	-	77	77	1,4	-	71	71	1,3	-7,8
Ratei e risconti attivi di natura commerciale e altre attività	-	50	50	0,9	-	9	9	0,2	n.s.
Crediti tributari	-	35	35	0,6	-	43	43	0,8	22,9
Crediti vs imprese controllate e collegate	-	76	76	1,4	-	32	32	0,6	-57,9
Crediti per interessi attivi su rimborso IRES	-	46	46	0,8	-	46	46	0,9	-
Crediti diversi	17	58	75	1,3	17	42	59	1,1	-21,3
Fondo svalutazione crediti verso altri	(3)	(158)	(161)	-2,9	(3)	(149)	(152)	-2,9	-5,6
ALTRI CREDITI E ATTIVITA'	1.674	973	2.647	47,5	1.788	832	2.620	49,6	-1,0
TOTALE CREDITI	1.676	3.897	5.573	100,0	1.789	3.488	5.277	100,0	-5,3

Fonte: Poste italiane s.p.a. - Relazione finanziaria annuale 2022.

Al 31 dicembre 2022 i crediti commerciali si attestano a 2.657 mln, in diminuzione di 269 mln rispetto a fine 2021 (2.926 mln), come mostrato nella tabella 35.

Tabella 35 - Crediti commerciali

(dati in milioni)

	2021	2022	Δ 22/21	Δ% 22/21
Clienti privati	1.420	1.102	(318)	-22,4
Crediti verso clienti privati	1.700	1.415	(285)	-16,8
Fondo svalutazione verso clienti privati	(280)	(313)	(33)	11,8
CDP - Attività di raccolta del Risparmio postale	387	22	(365)	-94,3
Ministeri ed Enti pubblici	337	485	148	43,9
Rimborso delle Integrazioni tariffarie editoria - PCM	120	173	53	44,2
Pagamento Pensioni - Inps	14	21	7	50,0
Servizi di Spedizione con utilizzo dei conti di credito - Varie pp.aa.	57	38	(19)	-33,3
Rimborso spese immobili, veicoli e vigilanza per conto - Mimit*	48	49	1	2,1
Altri Servizi - Varie pubbliche amm.ni	224	284	60	26,8
Fondo svalutazione crediti	(126)	(80)	46	-36,5
CREDITI VS CLIENTI	2.144	1.609	(535)	-25,0
Remunerazione raccolta su c/c	17	227	210	n.s.
Servizio Universale	31	31	-	-
Riduzioni tariffarie/ Agevolazioni elettorali	1	1	-	-
Servizi delegati	30	30	-	-
Altri crediti	2	1	(1)	-50,0
Fondo svalutazione crediti vs Controllante	(33)	(33)	-	-
CREDITI VS CONTROLLANTE	48	257	209	n.s.
Crediti verso imprese controllate e collegate	735	792	57	7,8
Fondo svalutazione crediti	(1)	(1)	-	-
CREDITI COMMERCIALI	2.926	2.657	(269)	-9,2

*La legge 16 dicembre 2022, n. 204, di conversione del decreto-legge 11 novembre 2022 n. 173, recante: «Disposizioni urgenti in materia di riordino delle attribuzioni dei Ministeri» ha disposto il riordino delle attribuzioni dei ministeri e le nuove denominazioni per 5 ministeri compreso il Ministero dello sviluppo economico (MISE), che è diventato "Ministero delle imprese e del made in Italy" (MIMIT).

Fonte: Elaborazione su dati di Poste italiane s.p.a.

I crediti verso clienti, al netto del Fondo svalutazione di 393 mln stanziato a copertura delle perdite attese, ammontano a 1.609 mln e registrano una diminuzione di 535 mln rispetto a fine 2021 (2.144 mln).

In tale ambito, i crediti verso clienti privati registrano una diminuzione di 318 mln, passando da 1.420 mln di fine 2021 a 1.102 mln a tutto il 2022 per effetto principalmente della riduzione dei crediti per servizi di spedizione pacchi. Le azioni di sollecito intraprese dalla Società hanno permesso il recupero di crediti pregressi per 136,3 mln, incassati nei primi mesi del 2023. A copertura dei Crediti verso clienti privati è stanziato un Fondo svalutazione crediti di 313 mln.

I crediti verso Cdp (22 mln) si riferiscono al compenso per il servizio di gestione del risparmio postale, prestato dal Patrimonio BancoPosta per conto della stessa Cdp nell'ultimo trimestre 2022. La diminuzione (-365 mln sul 2021) riflette le tempistiche di fatturazione e incasso definite nella convenzione 2021-2024, che prevedono il pagamento di acconti mensili di importo costante e un conguaglio trimestrale. Il credito è stato interamente incassato ad aprile 2023.

I crediti verso Ministeri ed Enti pubblici si incrementano di 148 mln, passando da 337 mln di fine 2021 a 485 mln a tutto il 2022. Nel dettaglio, il credito per rimborso delle integrazioni tariffarie all'editoria, riferito alla Presidenza del Consiglio dei ministri, Dipartimento dell'editoria, ammonta a 173 mln, di cui 53 mln maturati nell'esercizio. Tale valore è esposto al lordo dell'incasso non disponibile di 125 mln, relativo alle integrazioni tariffarie praticate nel biennio 2020-2021 e nel primo semestre 2022, depositato dalla Presidenza su un conto infruttifero tenuto dalla Società presso la Tesoreria dello Stato per il cui svincolo è necessario attendere il parere favorevole della Commissione europea.

La legge di bilancio 2023 (legge 30 dicembre 2022, n. 197) ha previsto che il rimborso delle agevolazioni postali editoriali venga effettuato tramite le risorse del Fondo per il pluralismo e l'innovazione dell'informazione: a tal fine, il Fondo è stato integrato con l'importo di 75,9 mln per l'anno 2023 e di 55 mln a decorrere dall'anno 2024, in luogo degli importi previsti dalla precedente Legge di Bilancio 2022¹¹⁸. A seguito dell'incremento degli stanziamenti, al 31 dicembre 2022 è stato rilasciato il Fondo svalutazione crediti per 17 mln. Per quanto

¹¹⁸ Legge 30 dicembre 2021, n. 234 che aveva definito gli stanziamenti per gli anni 2022-2023 in 52,5 mln e previsto lo stesso importo per il 2024.

riguarda il credito di 49 mln verso il Ministero delle imprese e del made in Italy (Mimit, ex MiSE), a valle dell'incasso di 38 mln avvenuto il 3 dicembre 2021 in ottemperanza a quanto stabilito nella sentenza del Tribunale civile di Roma, al termine dell'azione giudiziale intentata da Poste¹¹⁹ nel corso dell'esercizio 2022 è stato aperto un tavolo tecnico con l'obiettivo di definire la corretta ripartizione delle spese relative agli immobili occupati dal Mimit e, conseguentemente, l'ammontare dei crediti maturati in favore di Poste nel periodo 2013-2021. Al termine delle negoziazioni, a febbraio 2023, il Ministero ha riconosciuto a Poste un credito di 15 mln, a fronte dei 21 mln maturati. Tale ammontare è stato pertanto rilasciato dal fondo svalutazione crediti a suo tempo stanziato. Le azioni di sollecito e di recupero del credito intraprese dalla Società hanno permesso l'incasso nel corso del 2022 di crediti pregressi per 17,2 mln e di ulteriori 35,6 mln nei primi mesi del 2023.

I crediti verso controllante si incrementano di 209 mln, passando da 48 mln di fine 2021 a 257 mln a tutto il 2022, per effetto dell'aumento dei crediti per la remunerazione della raccolta su c/c, passati da 17 mln di fine 2021 a 227 mln al 31 dicembre 2022 (+210 mln), conseguente al rialzo degli interessi maturati sui depositi di risorse rivenienti da conti accesi dalla pubblica amministrazione. Il credito per il servizio universale (31 mln) come riferito nel precedente referto, è stato interamente svalutato¹²⁰, mentre il credito per servizi delegati (30 mln) corrisponde a quanto maturato nell'esercizio. La remunerazione dei servizi in argomento è disciplinata da apposita convenzione con il Mef, scaduta il 31 dicembre 2022 e rinnovata con decreto ministeriale nei primi mesi del 2023, confermando il meccanismo di calcolo del compenso del precedente accordo. A tal riguardo, nel mese di marzo 2023 la Società ha incassato dal Mef ulteriori 222 mln relativi alla remunerazione della raccolta dei ccp.

Nel corso dell'esercizio 2022 sono stati incassati i compensi per l'onere per il servizio universale (OSU) per 262 mln, la remunerazione della raccolta su ccp e i servizi delegati per

¹¹⁹ Poste aveva avviato un'azione giudiziale per il riconoscimento di 62 mln di oneri derivanti dall'utilizzo di immobili, sostenuti dalla Società nel periodo 1997-2012. Tale credito era stato completamente svalutato. Il Tribunale civile di Roma, con sentenza del 30 aprile 2020 parzialmente favorevole alla Società, aveva condannato il Mimit al pagamento dell'importo di 33,6 mln, oltre a interessi per 3,5 mln. Il Mimit aveva impugnato la sentenza dinanzi alla Corte di Appello, con istanza di sospensiva, ma in data 3 dicembre 2020 tale istanza non è stata accolta.

¹²⁰ Il credito per *Servizio universale* si riferisce a quanto maturato nel 2005 (8,7 mln), oggetto di tagli delle Leggi finanziarie 2007 e 2008, e soprattutto nel 2012 (22,6 mln) relativo al differenziale tra il compenso originariamente rilevato (350 mln) e quanto riconosciuto dall'AGCom per lo stesso anno (327 mln) al termine del processo di verifica del costo netto.

complessivi 172 mln. A fronte dei crediti verso controllante è stanziato un Fondo svalutazione di 33 mln.

I crediti verso le imprese controllate e collegate si attestano a 791 mln, al netto del relativo Fondo svalutazione di 1 mln, e registrano un incremento di 57 mln rispetto alla fine del 2021 riferibile principalmente all'aumento dei crediti di natura commerciale verso Poste Vita, relativi a provvigioni derivanti dall'attività di collocamento di polizze assicurative presso gli uffici postali.

Gli altri crediti e attività passano da 2.647 mln di fine 2021 a 2.620 mln. In tale ambito, i crediti verso enti previdenziali e assistenziali, che ammontano a 137 mln (171 mln a fine 2021), includono per 14 mln (57 mln a fine 2021) le residue somme che l'Azienda ha anticipato ai propri dipendenti nei periodi di sospensione o riduzione dell'attività lavorativa per Covid-19. Tali somme, a seguito dell'accesso alle prestazioni del Fondo di solidarietà bilaterale presso l'Inps, abilitato dalla sottoscrizione degli accordi sindacali del 30 aprile e del 21 dicembre 2020, sono recuperabili mediante conguaglio con i contributi dovuti all'Inps. Nel corso dell'esercizio 2022, la Società ha recuperato 43 mln. I crediti per somme indisponibili per provvedimenti giudiziari (77 mln a fine 2021, 71 mln al 31 dicembre 2022) si riferiscono per 58 mln a importi pignorati e non assegnati ai creditori, in corso di recupero, e per 12,6 mln a somme sottratte alla Società nel dicembre 2007, a seguito di un tentativo di frode (cfr. capitolo 8). Tale credito è stato incassato per 600mila euro a novembre 2021, all'esito di un giudizio esecutivo attivato presso il terzo UniCredit, e per 12,4 mln a gennaio 2023, a seguito della sottoscrizione di un accordo transattivo con l'istituto di credito egiziano presso il quale le somme erano custodite. Conseguentemente il relativo fondo è stato rilasciato con impatto positivo sul conto economico. I crediti per interessi attivi su rimborso Ires (46 mln) si riferiscono agli interessi maturati sino al 31 dicembre 2022 sul credito per Ires derivante dalla mancata deduzione ai fini Irap del costo del lavoro. Per il recupero di tali crediti la Società ha instaurato due contenziosi presso la Commissione tributaria provinciale di Roma, che ha accolto i ricorsi di Poste e stabilito il rimborso delle somme da parte dell'Agenzia delle entrate. Avverso entrambe le sentenze, l'Agenzia ha proposto appello alla Commissione tributaria regionale che, per una delle due cause (causa ex decreto-legge n. 201 del 2011), è stato accolto a marzo 2018. Poste italiane ha impugnato tale sentenza innanzi alla Corte di cassazione che, con sentenza pubblicata il 5 luglio 2023,

ha accolto le motivazioni più rilevanti del ricorso della Società in merito alla decorrenza degli interessi maturati su tale credito. A seguito di tale sentenza, la causa dovrà essere riassunta innanzi alla Corte di giustizia tributaria di secondo grado per la definizione dell'ammontare degli interessi effettivamente spettanti alla Società.

A gennaio 2023 la Società ha impugnato davanti alla Corte di cassazione anche l'altro giudizio, relativo al decreto-legge 185 del 2008, a seguito della sentenza della Commissione Tributaria amministrativo del Lazio, favorevole all'Agenzia delle entrate. Il contenzioso risulta al momento pendente.

I ratei e risconti attivi di natura commerciale e altre attività passano da 50 mln del 31 dicembre 2021 a 9 mln a tutto il 2022; tale voce accoglieva a fine 2021 l'*una tantum* riconosciuta anticipatamente al personale della Società nel mese di luglio 2021 a copertura della *vacatio* contrattuale relativa al primo semestre 2022, in coerenza con quanto definito nel CCNL siglato a giugno 2021.

A fronte degli altri crediti e attività è stanziato un Fondo svalutazione di 152 mln.

Crediti d'imposta

Con riferimento al trattamento contabile del servizio di cessione dei crediti d'imposta (cfr cap. 4), questi sono iscritti alla data di acquisto al *fair value* (coincidente con il prezzo pagato) e successivamente valutati al costo ammortizzato, se acquistati per essere utilizzati in compensazione di debiti di natura tributaria, previdenziale o fiscale, o al *fair value* con impatto sulla redditività complessiva, se acquistati per essere ceduti a terzi. Questi ultimi, in conseguenza del mancato sviluppo del mercato delle seconde cessioni tra intermediari finanziari, sono stati oggetto di riclassifica nella categoria crediti d'imposta al costo ammortizzato, con efficacia 1° ottobre 2022. Al 31 dicembre 2022 il portafoglio di crediti d'imposta acquisiti da Poste (tabella 29) ammonta a circa 10,3 mld in termini di valore nominale, per un valore contabile di 9,0 mld (di cui 8,6 mld allocati al Patrimonio BancoPosta), in crescita di 2,6 mld rispetto a fine 2021 (6,5 mld, +39,7 per cento).

Tabella 36 - Crediti d'imposta

(dati in milioni)

	Saldo al 31 dicembre 2021			Saldo al 31 dicembre 2022			Δ 22/21
	Attività non correnti	Attività correnti	Totale	Attività non correnti	Attività correnti	Totale	
Crediti d'imposta al Costo ammortizzato	3.090	65	3.155	7.458	1.563	9.021	5.866
Crediti d'imposta al FVTOCI	2.461	840	3.301	-	-	-	(3.301)
TOTALE	5.551	905	6.456	7.458	1.563	9.021	2.565

Fonte: Poste italiane s.p.a. - Relazione finanziaria annuale 2022.

La variazione del saldo dei crediti d'imposta è riconducibile all'effetto combinato di incrementi derivanti da acquisti per 3.471 mln, da maturazione di proventi di competenza dell'esercizio per 293 mln, nonché dagli effetti della citata riclassifica nella categoria al costo ammortizzato per 130 mln e decrementi rivenienti da variazioni negative del *fair value* (fino al 30 settembre 2022) dei crediti valutati al FVTOCI¹²¹ per 122 mln, da compensazioni per 1.120 mln¹²² e perdite per 87 mln a seguito della mancata compensazione di alcuni crediti in scadenza. Al 31 dicembre 2022 il *fair value* dei crediti d'imposta valutati al costo ammortizzato è di 8.172 mln. La tematica dell'acquisto dei crediti d'imposta è stata oggetto di continui interventi del legislatore tesi, da un lato, a rimettere in moto il settore edilizio nel contesto di un generale efficientamento energetico, dall'altro a circoscrivere e ridurre il fenomeno delle frodi. Al contempo, l'Agenzia delle entrate con diverse circolari ha fornito chiarimenti sul tema delle compensazioni dei crediti.

A partire da novembre 2021 fino ai primi mesi del 2023, alcune Procure della Repubblica hanno notificato alla Società, in qualità di cessionario soggetto terzo in buona fede, diversi provvedimenti cautelari, disponendo il sequestro preventivo sul cassetto fiscale di Poste di crediti per un ammontare nominale, al 31 dicembre 2022, di circa 410 mln, corrispondente al 4,0 per cento del volume totale del valore nominale dei crediti acquisiti (10,3 mld). Avverso tali provvedimenti la Società ha proposto istanze innanzi ai competenti Tribunali del riesame ottenendo, a tutto il 2022, dissequestri per 196 mln. Alla stessa data i crediti ancora soggetti a sequestro ammontavano a 234 mln.

¹²¹ E' l'acronimo inglese di *Fair Value Through Other Comprehensive Income*. Le attività finanziarie valutate al FVTOCI sono quelle il cui valore stimato incide sulla redditività complessiva.

¹²² La Società utilizza tali crediti prevalentemente per compensare debiti di natura tributaria, previdenziale o fiscale in linea con le disposizioni del c.d. decreto "rilancio" e sulla base di quanto previsto dall'Agenzia delle entrate con riferimento alle caratteristiche stesse dei singoli crediti.

In considerazione delle numerose sentenze della Corte di cassazione¹²³ nonché delle interpretazioni più restrittive dell’Agenzia delle entrate, la Società ha effettuato un’analisi sui crediti d’imposta, anche con il supporto di consulenti esterni legali, fiscali e contabili, volta a valutare i rischi potenziali di perdite cui potrebbe essere esposta se i crediti acquistati nel tempo derivassero da comportamenti fraudolenti. All’esito degli approfondimenti è stato rilevato nei Fondi per rischi e oneri un accantonamento di 320 mln, ritenuto idoneo a coprire il rischio complessivo di perdite sul portafoglio¹²⁴. Va infine segnalato l’avvio nel corso dell’anno di tavoli di confronto, in particolare con l’Agenzia delle entrate, per esaminare gli aspetti relativi alla deducibilità fiscale delle eventuali perdite e/o degli accantonamenti effettuati.

Debiti

A fine 2022 i debiti si incrementano di 291 mln, passando da 5.041 mln a fine 2021 a 5.332 mln a tutto il 2022 (+5,8 per cento), e sono costituiti per il 36,9 per cento da debiti commerciali e per il 63,1 per cento da altre passività (tabella 37).

Tabella 37 - Debiti

(dati in milioni)

	Saldo al 31 dic. 2021	% sul totale	Saldo al 31 dic. 2022	% sul totale	Δ% 22/21
Debiti vs fornitori	963	19,1	1.047	19,6	8,7
Debiti verso imprese controllate e collegate	510	10,1	422	7,9	-17,3
Passività derivanti da contratti	558	11,1	501	9,4	-10,2
DEBITI COMMERCIALI	2.031	40,3	1.970	36,9	-3,0
Debiti vs il personale	711	14,1	699	13,1	-1,7
Debiti vs istituti di previdenza e sicurezza sociale	440	8,7	442	8,3	0,5
Altri debiti tributari	1.752	34,8	1.909	35,8	9,0
Altri debiti vs imprese controllate	34	0,7	147	2,8	n.s.
Debiti diversi	66	1,3	31	0,6	-53,0
Ratei e risconti passivi	7	0,1	134	2,5	n.s.
ALTRE PASSIVITA'	3.010	59,7	3.362	63,1	11,7
DEBITI	5.041	100	5.332	100	5,8

Fonte: Poste italiane s.p.a. - Relazione finanziaria annuale 2022

I debiti commerciali passano da 2.031 mln del 31 dicembre 2021 a 1.970 mln a tutto il 2022 per effetto congiunto dell’incremento dei debiti verso i fornitori (+84 mln) e della riduzione sia dei debiti verso imprese controllate e collegate (-88 mln) - riconducibile agli accordi

¹²³ La Corte di cassazione, attraverso le pronunce rese nel corso del 2022 (circa 30), ha ravvisato la legittimità dei provvedimenti di sequestro in ragione dell’inesistenza dei crediti oggetto della misura cautelare, confermando la ricostruzione postulata in precedenza dalle Procure.

¹²⁴ Nella valutazione dell’ammontare dell’accantonamento la Società ha considerato, oltre al sequestro dei crediti fiscali nel proprio cassetto, anche l’eventualità di pignoramenti di somme sui conti correnti.

stipulati con SDA per il servizio di ritiro, smistamento e consegna dei prodotti della gamma espresso nazionale e internazionale e con *PostePay* per i servizi di incasso e pagamento – sia delle passività derivanti da contratti (-57 mln) che riguardano gli anticipi ricevuti dai clienti a fronte di servizi da eseguire.

Le altre passività si attestano a 3.362 mln (+352 mln rispetto a fine 2021) anche per effetto dell'incremento dei ratei e risconti passivi (+127 mln) per il contributo di 125 mln a fondo perduto ricevuto anticipatamente dalla Società per la realizzazione del progetto Polis.

Il saldo dei Fondi per rischi e oneri si attesta a 1.257 mln (1.169 mln a fine 2021) e riflette accantonamenti per 537 mln, assorbimenti a conto economico per 107 mln, utilizzi per 343 mln e oneri finanziari per 1 mln, stanziati per fronteggiare stimate passività tributarie. Gli accantonamenti più rilevanti hanno interessato il già argomentato Fondo rischi per crediti d'imposta per 320 mln, il Fondo oneri del personale (112 mln a fine 2021, 89 mln al 31 dicembre 2022), costituito a fronte delle passività afferenti al costo del lavoro, il Fondo di incentivazione agli esodi (194 mln a fine 2021, 53 mln al 31 dicembre 2022), che riflette la stima delle passività che la Società dovrà sostenere per i trattamenti di incentivazione agli esodi su base volontaria per i dipendenti che risolveranno il rapporto di lavoro entro il 31 dicembre 2024, e il Fondo vertenze con terzi (69 mln a fine 2021, 57 mln al 31 dicembre 2022), costituito a copertura delle prevedibili passività, relative a contenziosi di varia natura con fornitori e terzi, giudiziali ed extragiudiziali, alle relative spese legali, nonché a sanzioni amministrative, penali e indennizzi nei confronti della clientela. Gli utilizzi hanno riguardato principalmente il Fondo per incentivazione all'esodo (216 mln).

Al 31 dicembre il patrimonio netto di Poste italiane s.p.a., che include la riserva per il Patrimonio BancoPosta di 1.210 mln, ammonta a 3.808 mln, in diminuzione di 3.226 mln rispetto a fine 2021 (7.034 mln) e risulta composto come segue:

Capitale sociale	1.306 mln
Riserve	163 mln
Azioni proprie	(63) mln
Risultati portati a nuovo	<u>2.402 mln</u>
PATRIMONIO NETTO	3.808 mln

Le variazioni del Patrimonio netto nel periodo in esame sono sinteticamente illustrate nella tabella che segue.

Tabella 38 - Variazioni del patrimonio netto

<i>(dati in milioni)</i>	
PATRIMONIO NETTO AL 31 DICEMBRE 2021	
	7.034
<i>Incrementi:</i>	
Utile netto dell'esercizio 2022	847
Piani di incentivazione	8
Utili attuariali da TFR	119
Apporto da fusione	90
	1.064
<i>Decrementi:</i>	
Imposte differite su utili attuariali su TFR	32
Variazione della Riserva di <i>fair value</i>	3.325
Movimentazione della Riserva di <i>Cash flow hedge</i>	93
Cedole pagate a titolari di obbligazioni ibride perpetue	16
Acquisto azioni proprie	25
Distribuzione di dividendi agli Azionisti	799
	4.290
PATRIMONIO NETTO AL 31 DICEMBRE 2022	
	3.808

Fonte: Elaborazione della Corte su dati di Poste italiane s.p.a.

La variazione del periodo è riconducibile principalmente alla movimentazione delle riserve di *fair value* (-3.325 mln) e di *cash flow hedge* (-93 mln) nonché al pagamento del saldo 2021 e dell'acconto 2022 dei dividendi agli azionisti (799 mln), solo parzialmente mitigate dall'utile di esercizio di 847 mln.

Posizione finanziaria netta

Al 31 dicembre 2022 la Posizione Finanziaria netta della Società (tabella 39) è in disavanzo di 3.380 mln, in diminuzione di 5.319 mln rispetto al 31 dicembre 2021 (in cui presentava un avanzo di 1.939 mln). Nella posizione finanziaria netta sono inclusi 9.021 mln di Crediti d'imposta che, pur derivando da attività di *business* e classificati in bilancio tra le "Altre attività", sono stati assimilati a un'attività finanziaria al fine di migliorare la rappresentazione dell'indicatore in commento.

Tabella 39 - Posizione finanziaria netta

(dati in milioni)

	31 dicembre 2021	31 dicembre 2022	Δ 22/21	Δ% 22/21
Passività finanziarie BancoPosta	(101.744)	(100.445)	1.299	-1,3
Debiti per conti correnti postali	(77.483)	(78.004)	(521)	0,7
Debiti verso istituzioni finanziarie	(13.260)	(10.125)	3.135	-23,6
Mef conto Tesoreria dello Stato	(3.441)	(4.169)	(728)	21,2
Strumenti finanziari derivati	(5.463)	(975)	4.488	-82,2
<i>Cash flow hedging</i>	(264)	(627)	(363)	n.s.
<i>Fair value hedging</i>	(5.196)	(344)	4.852	-93,4
<i>Fair value vs Conto economico</i>	(3)	(4)	(1)	33,3
Altre passività finanziarie	(2.097)	(7.172)	(5.075)	n.s.
Passività finanziarie Patrimonio non destinato	(4.515)	(4.259)	256	-5,7
Finanziamenti	(2.321)	(1.873)	448	-19,3
<i>Obbligazioni</i>	(1.047)	(1.048)	(1)	0,1
<i>Debiti verso istituzioni finanziarie</i>	(1.274)	(825)	449	-35,2
Debiti per <i>leasing</i>	(989)	(1.101)	(112)	11,3
Strumenti finanziari derivati	(3)	-	3	n.s.
<i>Cash flow hedging</i>	(3)	-	3	n.s.
<i>Fair value hedging</i>	-	-	-	-
Passività finanziarie verso imprese controllate	(1.195)	(1.281)	(86)	7,2
Altre passività finanziarie	(7)	(4)	3	-42,9
PASSIVITA' FINANZIARIE	(106.259)	(104.704)	1.555	-1,5
Attività Finanziarie BancoPosta	89.754	83.293	(6.461)	-7,2
Attività finanziarie al costo ammortizzato	51.216	43.982	(7.234)	-14,1
Attività finanziarie al FVTOCI	37.626	33.161	(4.465)	-11,9
Attività finanziarie al FVTPL	39	40	1	2,6
Strumenti finanziari derivati	873	6.110	5.237	n.s.
Attività Finanziarie Patrimonio non destinato	459	904	445	96,9
Attività Finanziarie al costo ammortizzato	381	368	(13)	-3,4
Attività finanziarie al FVTOCI	75	536	461	n.s.
Strumenti finanziari derivati	3	-	(3)	n.s.
Crediti d'imposta Legge 77/2020	6.456	9.021	2.565	39,7
ATTIVITA' FINANZIARIE	96.669	93.218	(3.451)	-3,6
AVANZO FINANZIARIO NETTO/(INDEBITAMENTO NETTO)	(9.590)	(11.486)	(1.896)	19,8
Cassa e Depositi BancoPosta	7.659	5.848	(1.811)	-23,6
Disponibilità liquide e mezzi equivalenti	3.870	2.258	(1.612)	-41,7
POSIZIONE FINANZIARIA NETTA	1.939	(3.380)	(5.319)	n.s.

Fonte: Poste italiane s.p.a. - Relazione finanziaria annuale 2022.

Al 31 dicembre 2022 le Passività finanziarie ammontano a 104,7 mld, in diminuzione di 1,5 mld rispetto a fine 2021. Nel dettaglio:

- le passività finanziarie Bancoposta passano da 101,7 mld di fine 2021 a 100,4 mld per effetto della diminuzione dei Debiti verso le istituzioni finanziarie (-3.135 mln), che riguardano operazioni di pronti contro termine con operatori finanziari e controparti centrali per un nominale complessivo di 13,1 mld, e del *fair value* dei Derivati di copertura di titoli in portafoglio (-4.488 mln), riconducibile al generalizzato rialzo dei tassi di interesse che ha influito positivamente sul *fair value* del portafoglio derivati¹²⁵.

¹²⁵ Il portafoglio derivati della Società è costituito per la gran parte da *interest rate swap* che hanno permesso di trasformare il rendimento del portafoglio titoli da fisso a variabile.

Tale riduzione è più che compensata dall'aumento delle Altre passività finanziarie (+5.075 mln) riferibile alla positiva variazione del *fair value* dei derivati conseguente anch'essa al rialzo dei tassi di interesse;

- le passività finanziarie del patrimonio non destinato ammontano a 4.259 mln ed evidenziano una diminuzione di 256 mln (4.515 a fine 2021) riconducibile essenzialmente alla riduzione dei debiti verso le istituzioni finanziarie per il mancato utilizzo di linee di credito *committed* e *uncommitted* per il finanziamento a breve (550 mln a tutto il 2021). A marzo 2022 la Società ha stipulato un nuovo finanziamento con la BEI "*Green Mobility*" di 100 mln (cfr. cap. 8.2), erogato a maggio 2022 al tasso fisso dell'1,467 per cento, con scadenza 2 maggio 2028.

Le attività finanziarie, comprensive della voce "crediti d'imposta" (9.021 mln), ammontano a 93,2 mld e mostrano una riduzione di ca. 3,5 mld (96,7 mld a fine 2021, -3,6 per cento). Nel dettaglio:

- le Attività finanziarie BancoPosta (-6,5 mld, -7,2 per cento rispetto a fine 2021) accolgono le Attività finanziarie valutate al costo ammortizzato per 44,0 mld (51,2 mld a fine 2021), riconducibili per 27,7 mld (28,3 mld di valore nominale) a investimenti in titoli di Stato e titoli garantiti dallo Stato italiano, per 11,9 mld (12,7 mld a fine 2021) a depositi presso il Mef126, per 3,0 mld (5,4 mld a fine 2021) ad altri crediti finanziari relativi principalmente a depositi per somme versate in garanzia a controparti;
- le Attività finanziarie al fair value con impatto sulla redditività complessiva (FVTOCI) ammontano a 33,2 mld (37,6 mld a fine 2021) e si riferiscono a titoli di Stato italiani, del valore nominale di 37,5 mld. La variazione di fair value dell'esercizio, negativa per 10,1 mld, è rilevata nell'apposita riserva di patrimonio netto per la parte non coperta da strumenti di fair value hedge (-4.405 mln) e a conto economico per la parte coperta (-5.721 mln);
- le Attività finanziarie valutate al fair value con impatto a conto economico (FVTPL - Fair Value Through Profit and Loss) ammontano a 40 mln e sono riconducibili per 20 mln al fair value di 32.059 azioni convertibili Visa Incorporated (serie C) e per 20 mln al fair value di 1.019 azioni convertibili Visa Incorporated (serie A). L'oscillazione

¹²⁶ Costituiti dagli impieghi della raccolta da clientela pubblica.

complessiva di fair value nell'esercizio è positiva per 1 mln ed è rilevata a conto economico tra i proventi e oneri derivanti da operatività finanziaria.

Al 31 dicembre 2022 il portafoglio titoli evidenzia una giacenza media del valore di 64,1 mld (64,5 mld nel 2021) ed è costituito principalmente da titoli di Stato italiani a reddito fisso e da titoli di debito emessi da Cdp e garantiti dallo Stato italiano, in cui è impiegata la raccolta da clientela privata sui conti correnti postali. Il portafoglio esprime minusvalenze nette latenti per 7,4 mld. L'attività di investimento ha generato plusvalenze per 335 mln di euro (407 mln nel 2021).

Al 31 dicembre 2022 i derivati stipulati a copertura del portafoglio titoli di BancoPosta¹²⁷ ammontano a 39,4 mld di nozionale. Nel corso dell'anno la Società ha effettuato le seguenti operazioni in derivati:

- acquisti a termine per un nozionale di 3.433 mln;
- vendite a termine per un nozionale di 1.099 mln e regolazione di quelle in essere al 1° gennaio 2022 per 1.714 mln;
- *interest rate swap* di *cash flow hedge* per un nozionale di 1.323 mln;
- *interest rate swap* di *fair value hedge* per un nozionale di 5.585 mln inclusivi delle coperture per l'operatività in pronti contro termine per 1.010 mln;
- *estinzione di interest rate swap di fair value hedge* giunti a scadenza su pronti contro termine per un nozionale di 2.956 mln;
- *estinzione anticipata di interest rate swap di fair value hedge* per un nozionale di 8.563 mln (di cui 1.575 mln relativi a operazioni di copertura per le quali è stato venduto anche il titolo sottostante).

Inoltre, la Società ha stipulato e regolato acquisti a termine per un nominale di 532 mln (rilevati al *fair value* verso conto economico) a copertura gestionale della componente indicizzata a 10 anni della remunerazione dell'impiego della raccolta dalla clientela pubblica. Dette operazioni hanno generato nell'esercizio un effetto negativo di 71 mln, rilevato a conto economico nella voce Proventi degli impieghi della raccolta su conti correnti postali e delle disponibilità libere.

¹²⁷ I derivati stipulati sono stati solo di copertura contabile, ossia contratti che proteggono gli investimenti dai rischi di mercato e che rispettano le condizioni per poter essere considerati tali dai principi contabili IAS 39.

9.4 Conto economico di Poste italiane s.p.a.

I risultati economici realizzati da Poste italiane s.p.a. nel corso del 2022, sinteticamente illustrati nella tabella 40, evidenziano un Ebit di 1.076 mln, in aumento del 21,7 per cento (884 mln nel 2021), e un utile di esercizio di 847 mln, in crescita del 6,3 per cento rispetto al 2021 (797 mln).

Tabella 40 - Conto economico di Poste italiane s.p.a.

	<i>(dati in milioni)</i>			
	2021	2022	Δ 22/21	$\Delta\%$ 22/21
Ricavi e proventi	8.485	8.904	419	4,9
Proventi diversi derivanti da operatività finanziaria	523	428	(95)	-18,2
Altri ricavi e proventi	683	721	38	5,6
TOTALE RICAVI	9.691	10.053	362	3,7
Costi per beni e servizi	2.374	2.376	2	0,1
Oneri dell'operatività finanziaria	178	215	37	20,8
Costo del lavoro ⁽¹⁾	5.348	5.109	(239)	-4,5
Ammortamenti e svalutazioni	715	744	29	4,1
Incrementi per lavori interni	(31)	(37)	(6)	19,4
Altri costi e oneri	209	473	264	n.s.
Rettifiche/(riprese) di valore su strumenti di debito, crediti e altre attività	14	97	83	n.s.
COSTI	8.807	8.977	170	1,9
RISULTATO OPERATIVO E DI INTERMEDIAZIONE	884	1.076	192	21,7
Oneri finanziari	64	71	7	10,9
Proventi finanziari	76	95	19	25,0
Rettifiche/(riprese) di valore su attività finanziarie	-	-	-	-
RISULTATO PRIMA DELLE IMPOSTE	896	1.100	204	22,8
Imposte dell'esercizio	99	253	154	n.s.
UTILE DELL'ESERCIZIO	797	847	50	6,3

⁽¹⁾ Il Costo del lavoro comprende le Spese per servizi del personale (122 mln nel 2022, 113 mln nel 2020) incluse nel bilancio della Società tra i Costi per beni e servizi.

Fonte: Poste italiane s.p.a. - Relazione finanziaria annuale 2022.

Ricavi

I ricavi della Società ammontano a 10.053 mln e registrano un aumento del 3,7 per cento sul 2021 (9.691 mln). La voce Ricavi e proventi, che accoglie i ricavi rivenienti dai Servizi Postali, dai Servizi Finanziari e dagli Altri ricavi frutto della vendita dei beni e servizi, si incrementa di 419 mln, passando da 8.485 mln del 2021 a 8.904 mln nel 2022 (+4,9 per cento). Gli Altri ricavi e proventi (683 mln nel 2021, 721 mln nel 2022) crescono per effetto principalmente dei maggiori dividendi distribuiti da società controllate (613 mln nel 2021, 641 mln nel 2022).

Tabella 41 - Ricavi e proventi - Ricavi da mercato

		(dati in milioni)			
		2021	2022	Δ 22/21	Δ% 22/21
Servizi Postali					
	Corrispondenza	1.693	1.748	55	3,2
	Pacchi	1.041	1.041	-	-
	Filatelìa	8	7	(1)	-12,5
	Totale ricavi da mercato A	2.742	2.796	54	2,0
	Contribuzioni statali B	315	316	1	0,3
di cui:					
	Compensi per Servizio Universale	262	262	0	0
	Integrazioni tariffarie editoria	53	54	1	1,9
	TOTALE RICA VI SERVIZI POSTALI (A+B)	3.057	3.112	55	1,8
Servizi BancoPosta					
	Ricavi da mercato C	5.123	5.467	344	6,7
di cui Ricavi da Stato:					
	Proventi degli impieghi presso il Mef	28	252	224	800,0
	Remunerazione Risparmio Postale	1.753	1.600	(153)	-8,7
	Remunerazione Servizi Delegati	99	89	(10)	-10,1
	TOTALE RICA VI SERVIZI BANCOPOSTA	5.123	5.467	344	6,7
	TOTALE RICA VI DA MERCATO AREE DI BUSINESS (A+C)	7.865	8.263	398	5,1
Altri ricavi della vendita di beni e servizi					
	Ricavi da mercato D	305	325	20	6,6
	TOTALE ALTRI RICA VI DELLA VENDITA DI BENI E SERVIZI	305	325	20	6,6
	TOTALE RICA VI DA MERCATO (A+C+D)	8.170	8.588	418	5,1
	TOTALE CONTRIBUTIONI STATALI B	315	316	1	0,3
	RICA VI E PROVENTI	8.485	8.904	419	4,9

Fonte: Elaborazione della Corte su dati di Poste italiane s.p.a.

I ricavi da mercato realizzati dalle aree di *business* si attestano a 8.263 mln e registrano una crescita del 5,1 per cento (7.865 mln nel 2021) riconducibile alla buona *performance* dei Servizi BancoPosta i cui ricavi si incrementano di 344 mln, passando da 5.123 mln del 2021 a 5.467 mln nel 2022 (+6,7 per cento). Nel dettaglio, i ricavi da mercato dei Servizi postali (cfr. cap. 3) si attestano a 2.796 mln, segnando un miglioramento del 2 per cento rispetto all'esercizio precedente (+54 mln). In tale ambito, i servizi di corrispondenza crescono del 3,2 per cento in relazione all'aumento dei volumi di notifiche di atti amministrativi e giudiziari nonché alla ripresa degli invii delle cartelle esattoriali a fronte di una decrescita della corrispondenza tradizionale, in gran parte riconducibile alla digitalizzazione. Il comparto pacchi, dopo la forte crescita registrata negli anni di pandemia, è rimasto stabile nell'anno in riferimento a causa, come anticipato, della minore propensione agli acquisti anche *on line* da parte delle famiglie, alla crescita dell'inflazione con conseguente generalizzato aumento dei prezzi, nonché dei ripetuti *lockdown* imposti in Cina (fino al mese di novembre) per arginare nuove ondate di Covid-19.

Con riferimento alle contribuzioni statali, l'ammontare del compenso per lo svolgimento del servizio universale, definito in 262 mln nel contratto di programma 2020-2024, è rimasto invariato rispetto al 2021. La Società quantifica tale onere mediante l'applicazione della metodologia del cosiddetto "costo netto evitato" (cfr. cap. 3). Sulla base delle risultanze delle verifiche effettuate dall'AGCom, l'onere sostenuto dalla Società in eccesso rispetto alla compensazione dovrebbe essere recuperato attingendo a un fondo nella misura di 89 mln annui. Tale fondo ad oggi non è stato ancora istituito.

I proventi per integrazioni tariffarie all'editoria ammontano a 54 mln (53 mln nel 2021) e riflettono gli effetti della delibera AGCom 454/22/CONS, che ha definito le nuove tariffe base dei prodotti editoriali a tariffa agevolata rientranti nel servizio universale, prevedendone l'incremento a decorrere dal 1° settembre 2022 e ulteriori progressivi aumenti con decorrenza 1° gennaio 2024, 2025 e 2026. La medesima delibera ha altresì stabilito che tali incrementi non impattano sulle tariffe agevolate pagate dai mittenti, ma sulla compensazione ricevuta da Poste per singolo invio. L'importo delle agevolazioni concesse dalla Società per l'esercizio 2022, come già riferito, trova completa copertura nel Bilancio dello Stato.

I ricavi da mercato dei servizi BancoPosta (cfr. cap. 4), come anticipato, registrano un incremento del 6,7 per cento, principalmente riconducibile al buon andamento dei servizi di conto corrente. I proventi degli impieghi della raccolta su conti correnti postali e delle disponibilità libere, che accolgono gli interessi maturati sugli investimenti della raccolta riveniente dalla clientela privata e pubblica nonché sugli impieghi in crediti d'imposta, evidenziano un aumento del 31,6 per cento rispetto al precedente esercizio (+482 mln), in relazione al contesto di mercato caratterizzato dal rialzo dei tassi di interesse. Nel dettaglio, la positiva variazione è ascrivibile principalmente ai maggiori interessi maturati sugli impieghi in crediti d'imposta (58 mln nel 2021, 273 mln nel 2022) e sugli impieghi della raccolta effettuata presso la pubblica amministrazione (28 mln nel 2021, 252 mln nel 2022), il cui rendimento è variabile ed è calcolato su un paniere di titoli di Stato¹²⁸. Gli interessi maturati sugli impieghi dei fondi rivenienti dalla raccolta effettuata presso la clientela

¹²⁸ Il tasso variabile è calcolato per il 40 per cento in base alla media del rendimento del BOT a sei mesi rilevato mensilmente e per il restante 60 per cento in base alla media del rendimento del BTP a dieci anni rilevato sempre mensilmente.

privata si attestano a 1.482 mln, in crescita del 3,3 per cento sul precedente esercizio (+48 mln).

I proventi derivanti dall'attività di raccolta del risparmio postale passano da 1.753 mln del 2021 a 1.600 mln nel 2022 e registrano una flessione (-8,7 per cento) attribuibile alla contrazione di circa 5,8 mld della raccolta netta realizzata nell'anno (-5.298 mld nel 2021, -11.126 mld nel 2022). Su tale risultato ha inciso un'accelerazione delle liquidazioni sui libretti postali e dei rimborsi anticipati sui BFP¹²⁹ per effetto del particolare contesto di mercato di cui si è riferito in precedenza. Per arginare il fenomeno, Cdp ha realizzato interventi sulla gamma dei BFP per tre volte nel corso dell'anno, modificando l'offerta e incrementando i rendimenti; tuttavia, nonostante si sia registrata una crescita delle nuove sottoscrizioni, al termine dell'esercizio i BFP, così come i libretti, hanno evidenziato valori di raccolta netta inferiori rispettivamente di 1,9 mld e 3,9 mld rispetto al precedente esercizio, ancorando la redditività del risparmio postale al livello minimo (1,6 mld) previsto nell'accordo siglato con Cdp al termine del 2021.

Le commissioni di collocamento dei prodotti di finanziamento, relative all'attività di distribuzione di prestiti e mutui erogati da terzi, segnano una flessione del 5,8 per cento (240 mln nel 2021, 226 mln nel 2022) mentre quelle per Intermediazione assicurativa, che riguardano le attività di collocamento presso gli uffici postali delle polizze delle controllate Poste Vita e Poste Assicura, si incrementano del 10,0 per cento (489 nel 2021, 538 nel 2022).

¹²⁹ A giugno 2022 i rimborsi sui BFP ammontano a 33,6 mld, evidenziando un incremento del 109 per cento rispetto all'ammontare dei rimborsi registrati nell'analogo periodo del 2021.

Ricavi e proventi - Ricavi da Stato

I ricavi e proventi sono costituiti per il 74,7 per cento da ricavi da mercato e per il 25,3 per cento da ricavi da Stato. Nell'anno in riferimento questi ultimi ammontano a 2.257 mln, in crescita del 2,8 per cento sul 2021 (tabella 42).

Tabella 42 - Ricavi e proventi - Ricavi da Stato

<i>(dati in milioni)</i>							
	2021	% Ricavi da Stato	% Ricavi e Proventi	2022	Δ% 22/21	% Ricavi da Stato	% Ricavi e Proventi
Servizi Postali							
Compensazioni Servizio Universale	262	11,9	3,1	262	-	11,6	2,9
Integrazioni tariffarie editoria	53	2,4	0,6	54	1,9	2,4	0,6
Totale ServiziPostali	315	14,4	3,7	316	0,3	14,0	3,5
Servizi BancoPosta							
Proventi degli impieghi presso il Mef	28	1,3	0,3	252	n.s.	11,2	2,8
Remunerazione Risparmio Postale	1.753	79,9	20,7	1.600	-8,7	70,9	18,0
Remunerazione Servizi Delegati	99	4,5	1,2	89	-10,1	3,9	1,0
Totale Servizi BancoPosta	1.880	85,6	22,2	1.941	3,2	86,0	21,8
TOTALE RICAVI DA STATO	2.195	100	25,9	2.257	2,8	100	25,3

Fonte: Elaborazione della Corte su dati di Poste italiane s.p.a.

I ricavi da Stato dei servizi postali ammontano a 316 mln e rappresentano il 14,0 per cento del totale e il 3,5 per cento dei Ricavi e proventi; per i Servizi BancoPosta i ricavi da Stato ammontano a 1.941 mln e costituiscono l'86,0 per cento dei proventi da Stato e il 21,8 per cento dei Ricavi e proventi.

Costi

Al 31 dicembre 2022 i costi si attestano a 8.977 mln e registrano un incremento dell'1,9 per cento sul 2021 (8.807, +170 mln), come rappresentato nella tabella seguente.

Tabella 43 - Costi

<i>(dati in milioni)</i>				
	2021	2022	Δ% 22/21	% totale
Costi per beni e servizi ^(*)	2.374	2.376	0,1	26,5
Oneri dell'operatività finanziaria	178	215	20,8	2,4
Costo del lavoro	5.348	5.109	-4,5	56,9
Ammortamenti e svalutazioni	715	744	4,1	8,3
Incrementi per lavori interni	(31)	(37)	19,4	-0,4
Altri costi e oneri	209	473	n.s.	5,3
Rettifiche/(riprese) di valore su strumenti di debito, crediti e altre attività	14	97	n.s.	1,1
TOTALE COSTI	8.807	8.977	1,9	100,0

(*) I Costi per beni e servizi non comprendono le Spese per servizi del personale (122 mln nel 2022, 113 mln nel 2021), incluse nel Costo del lavoro.
Fonte: Poste italiane s.p.a. - Relazione finanziaria annuale 2022.

I costi per beni e servizi, al netto delle spese per il personale, rimangono stabili rispetto al precedente esercizio attestandosi a 2.376 mln (2.374 mln nel 2021). Gli oneri derivanti da operatività finanziaria ammontano a 215 mln e segnano un incremento del 2,4 per cento di rispetto al 2021 (178 mln, +37 mln) principalmente riconducibile ai maggiori interessi passivi riconosciuti alla clientela pubblica per i depositi su conti correnti postali (30 mln nel 2021, 114 mln nel 2022), a seguito del rialzo dei tassi di interesse, in parte compensati dai minori oneri per perdite da realizzo da strumenti finanziari (96 mln nel 2021, 53 mln nel 2022).

Il costo del lavoro (cfr. cap. 5) si attesta a 5.109 mln e registra una diminuzione del 4,5 per cento sul 2021 (5.348 mln, -239 mln) attribuibile alla riduzione dell'organico mediamente impiegato (1.500 FTE in meno rispetto al precedente esercizio) e ai minori accantonamenti per incentivi all'esodo effettuati nell'anno (194 mln nel 2021, 53 mln nel 2022).

Gli ammortamenti e svalutazioni evidenziano un incremento del 4,1 per cento rispetto al precedente esercizio (715 mln nel 2021, 744 mln nel 2022), riconducibile principalmente all'effetto congiunto di minori riprese di valore su Immobili, impianti e macchinari per 20 mln e maggiori ammortamenti su attività immateriali (5 mln), derivanti da investimenti su applicativi *software* divenuti disponibili all'uso nel corso dell'esercizio.

Gli altri costi e oneri si attestano a 473 mln (209 mln nel 2021) e risentono dei maggiori accantonamenti per rischi su crediti d'imposta (320 mln) in parte compensati da minori accantonamenti netti sugli altri fondi rischi e oneri dovuti, sia all'aggiornamento delle passività stimate che al venir meno di quelle identificate in passato.

Consulenze

I Costi per servizi accolgono spese per Consulenze varie e assistenze legali per 12,3 mln, in linea con i valori dell'esercizio precedente (12,8 mln), come illustrato nella tabella 44.

Tabella 44 - Consulenze

(dati in migliaia)

	2021	2022	$\Delta\%$ 22/21	% sul totale
Consulenze normative, amministrative/contabili/fiscali	744	586	-21,2	4,8
Consulenze Tecnico Specialistiche	275	328	19,3	2,7
Consulenze Strategiche	1.051	337	-67,9	2,7
Consulenze Ricerca personale	360	641	78,1	5,2
Consulenze Finanziarie	372	1.930	n.s.	15,7
Assistenza legale	9.418	7.688	-18,4	62,7
Consulenze varie e assistenze legali	12.220	11.510	-5,8	93,9
Collaborazioni assimilate a lavoro dipendente ^(*)	601	750	24,8	6,1
CONSULENZE VARIE E ASSISTENZE LEGALI	12.821	12.260	-4,4	100,0

^(*) L'importo relativo alla voce "Collaborazioni assimilate al lavoro dipendente" è inclusa, nel bilancio della Società, nel costo del lavoro.

Il totale delle *Consulenze varie e assistenze legali* per l'anno 2021 (18.932) differisce rispetto a quanto riportato nel bilancio 2022 (12.220 mln) in quanto nel corso dell'esercizio in riferimento la voce Spese per protesto (6.712 mln nel 2021) è stata riclassificata tra gli "Altri costi per servizi"

Fonte: Poste italiane s.p.a.

Gli incarichi di consulenza avviati o prorogati nell'anno hanno interessato un vasto ambito di materie: dall'assistenza tecnico specialistica alla ricerca di personale e, con particolare riferimento alle consulenze finanziarie (passate da 372 mln del 2021 a 1.030 nel 2022), alla normativa contrattuale e fiscale, utile per le operazioni di acquisizione di quote societarie. Le spese per assistenze legali si attestano a 7.688 mln, in diminuzione del 18,4 per cento sul 2021 (9.418 mln). Il ricorso a professionisti esterni per l'attività di rappresentanza e difesa in giudizio in cause di recupero crediti e procedimenti penali e per assistenze e supporto legale è stato limitato nell'anno a 372 incarichi, ovvero all'1,03 per cento dei 34.566 affari (di cui 22.456 aperti nell'anno) trattati dall'avvocatura interna alla Società (cfr. cap. 8).

9.5 Rendiconto finanziario

I dati del rendiconto finanziario al 31 dicembre 2022 di Poste italiane s.p.a., sono esposti nella tabella 45, confrontati con quelli di fine 2021.

Tabella 45 - Rendiconto finanziario

	(dati in milioni)	
	2021	2022
Disponibilità liquide e mezzi equivalenti all'inizio dell'esercizio	4.029	3.869
Risultato prima delle imposte	897	1.100
Ammortamenti e svalutazioni	715	744
Svalutazioni (rivalutazioni) di partecipazioni	-	-
Accantonamenti netti ai fondi rischi e oneri	349	430
Utilizzo fondi rischi e oneri	(490)	(343)
Trattamento di fine rapporto	(127)	(114)
(Plusvalenze)/Minusvalenze per disinvestimenti	1	(1)
Rettifiche/(riprese) di valore su attività finanziarie (Dividendi)	(8)	(11)
Dividendi incassati	8	11
(Proventi Finanziari per interessi)	(63)	(77)
Interessi incassati	70	73
Interessi passivi e altri oneri finanziari	57	66
Interessi pagati	(30)	(32)
Perdite e svalutazioni /(Recuperi) su crediti	24	89
Imposte sul reddito pagate	(333)	(360)
Altre variazioni	(4)	(12)
Flusso di cassa generato dall'attività di es. prima delle variazioni del circolante	[a] 1.066	1.563
Variazioni del capitale circolante:		
(Incremento)/Decremento Rimanenze	10	6
(Incremento)/Decremento Crediti commerciali	69	247
(Incremento)/Decremento Altri crediti e attività	278	409
Variazione crediti d'imposta Legge n. 77/2020	(526)	11
Incremento/(Decremento) Debiti commerciali	(119)	(61)
Incremento/(Decremento) Altre passività	(22)	229
Flusso di cassa generato(assorbito) dalla variazione del capitale circolante	[b] (310)	841
Incremento/(Decremento) passività finanziarie Patrimonio BancoPosta	10.814	4.822
Liquidità netta generata / (assorbita) dalle attività finanziarie Patrimonio BancoPosta	1.768	(5.180)
Incremento/(Decremento) dalle attività finanziarie Patrimonio BancoPosta e crediti d'imposta Legge n. 77/2020	(9.871)	(2.177)
(Incremento)/Decremento della Cassa e depositi BancoPosta	(1.268)	1.810
(Proventi)/Oneri e altre componenti non monetarie dell'operatività finanziaria	(1.841)	384
Liquidità generata(assorbita) da attività/passività finanziarie dell'operatività finanziaria Patrimonio BancoPosta	[c] (398)	(341)
Flusso di cassa netto da/(per) attività operativa	[d]=[a+b+c] 358	2.063
- di cui parti correlate	(5.012)	2.766
<i>Investimenti:</i>		
Immobili, impianti e macchinari	(298)	(287)
Investimenti immobiliari	-	-
Attività immateriali	(409)	(463)
Partecipazioni	(409)	(1.373)
Altre attività finanziarie	(75)	(175)
<i>Disinvestimenti:</i>		
Imm.li, imp.ti e macchinari, inv.imm.ri ed attività dest. alla vendita	4	5
Partecipazioni	-	-
Altre attività finanziarie	507	37
Fusioni	(10)	-
Flusso di cassa netto da/(per) attività di investimento	[e] (690)	(2.256)
- di cui parti correlate	(394)	1.096
Assunzione/(Rimborso) di debiti finanziari a lungo termine	(100)	100
(Incremento)/Decremento crediti finanziari	-	-
Incremento/(Decremento) debiti finanziari a breve	140	(674)
(Acquisto)/Cessione azioni proprie	-	-
Dividendi pagati	(662)	(799)
Strumenti di capitale - obbligazioni ibride perpetue	794	(21)
Cessione (Acquisto) di azioni proprie	-	(25)
Flusso di cassa da/(per) attività di finanziamento e operazioni con gli azionisti	[f] 172	(1.419)
- di cui parti correlate	106	(417)
Flusso delle disponibilità liquide	[g]=[d+e+f] (160)	(1.612)
Disponibilità liquide e mezzi equivalenti alla fine dell'esercizio	3.869	2.258
Disponibilità liquide e mezzi equivalenti netti vincolati alla fine dell'esercizio	(1.735)	(1.724)
Disponibilità liquide e mezzi equivalenti non vincolati alla fine dell'esercizio	2.134	534

Fonte: Poste italiane s.p.a. - Relazione finanziaria annuale 2022.

Il saldo delle disponibilità liquide al 31 dicembre 2022 è di 2.258 mln e comprende disponibilità vincolate per 1.724 mln, di cui:

- 1.579 mln riferiti a risorse depositate presso il Mef, c.d. conto *Buffer*¹³⁰, raccolte presso la clientela privata e assoggettate a vincolo d'impiego;
- 125 mln depositati dalla Presidenza del Consiglio dei Ministri - Dipartimento dell'Editoria su un conto infruttifero presso la Tesoreria dello Stato in acconto di pagamenti per riduzioni tariffarie editoriali concesse dalla Società;
- 20 mln vincolati in conseguenza di provvedimenti giudiziari relativi a contenziosi di diversa natura.

9.6 Rendiconto separato del Patrimonio BancoPosta

Il rendiconto separato del patrimonio BancoPosta, che è parte integrante del bilancio d'esercizio di Poste italiane s.p.a., è redatto in coerenza con quanto previsto dal 7° aggiornamento della circolare della Banca d'Italia n. 262 del 22 dicembre 2005 nonché della comunicazione della Banca d'Italia del 21 dicembre 2021 "Aggiornamento delle integrazioni alle disposizioni della Circolare n. 262 aventi ad oggetto gli impatti del Covid-19 e delle misure a sostegno dell'economia", ed è elaborato ai sensi delle disposizioni previste dall'art. 2447-septies c. 2 c.c.

Il documento è conforme ai principi contabili internazionali *International Financial Reporting Standards* (IFRS) emanati dall'*International Accounting Standards Board* (IASB) e adottati dall'Unione europea con il Regolamento europeo (CE) n. 1606/2002 del 19 luglio 2002, nonché al disposto del decreto legislativo 28 febbraio 2005, n. 38 che ha disciplinato l'applicazione degli IFRS nell'ambito del corpo legislativo italiano. Per la sua predisposizione, in ottemperanza a quanto disposto dal decreto-legge 29 dicembre 2020, n. 225 convertito, con modificazioni, in legge 26 febbraio 2011, n. 10 - che ha normato la costituzione del patrimonio stesso prevedendone la separazione dei libri e delle scritture contabili prescritti dagli artt. 2214 e seguenti del c.c. - la Società ha introdotto un apposito sistema contabile volto a garantire che le operazioni afferenti al patrimonio siano rilevate in maniera distinta da quelle riguardanti l'operatività della Società, ai fini dell'applicazione degli istituti di vigilanza prudenziale di Banca d'Italia previsti dalla citata legge n. 10 del

¹³⁰ Una quota della raccolta privata può essere impiegata in un apposito deposito presso il Mef (regolato da convenzione scaduta a dicembre 2022 e in corso di rinnovo), c.d. conto "*Buffer*", finalizzato a consentire una gestione flessibile degli impieghi in funzione delle oscillazioni quotidiane della raccolta privata.

2011. I principi contabili e i criteri di rilevazione, valutazione e classificazione adottati nel Rendiconto al 31 dicembre 2022 sono uniformi a quelli di predisposizione del precedente Rendiconto relativo al 2021.

9.6.1 Stato Patrimoniale

Le consistenze patrimoniali di BancoPosta sono illustrate nella tabella 46.

Tabella 46 - Stato Patrimoniale BancoPosta

(dati in milioni)

	31 dicembre 2021	31 dicembre 2022	Δ 22/21	Δ% 22/21
Cassa e disponibilità liquide	7.680	5.874	(1.806)	-23,5
Attività finanziarie valutate al <i>fair value</i> con impatto a Conto economico	39	40	1	2,6
Attività finanziarie obbligatoriamente valutate al <i>fair value</i>	39	40	1	2,6
Attività finanziarie valutate al <i>fair value</i> con impatto sulla redditività complessiva	37.626	33.161	(4.465)	-11,9
Attività finanziarie valutate al costo ammortizzato	53.733	46.576	(7.157)	-13,3
Crediti verso banche	3.378	1.500	(1.878)	-55,6
Crediti verso clientela	50.355	45.076	(5.279)	-10,5
Derivati di copertura	873	6.109	5.236	n.s.
Attività fiscali	283	1.157	874	n.s.
Altre attività	8.838	11.521	2.683	30,4
TOTALE DELL'ATTIVO	109.072	104.438	(4.634)	-4,2
Passività finanziarie valutate al costo ammortizzato	95.799	98.944	3.145	3,3
Debiti con le banche	10.701	12.850	2.149	20,1
Debiti verso la clientela	85.098	86.094	996	1,2
Passività finanziarie di negoziazione	2	4	2	n.s.
Derivati di copertura	5.461	971	(4.490)	-82,2
Passività fiscali	670	226	(444)	-66,3
Altre passività	2.535	2.789	254	10,0
Trattamento di fine rapporto del personale	3	2	(1)	-33,3
Fondi per rischi e oneri	229	188	(41)	-17,9
TOTALE DEL PASSIVO	104.699	103.124	(1.575)	-1,5
PATRIMONIO NETTO	4.373	1.314	(3.059)	-70,0
di cui:				
Riserve	2.397	2.585	188	7,8
Riserve da valutazione	1.118	(2.223)	(3.341)	n.s.
Strumenti di capitale	350	350	0	0,0
Utile d'esercizio	508	602	94	18,5
TOTALE DEL PASSIVO E PATRIMONIO NETTO	109.072	104.438	(4.634)	-4,2

Fonte: Poste italiane s.p.a. - Relazione finanziaria annuale 2022

Con riferimento alle voci dell'attivo, in parte già commentate nel par. 9.2, al 31 dicembre 2022:

- la cassa e disponibilità liquide ammonta a 5.874 mln (7.680 mln a fine 2021) e include la liquidità presso gli uffici postali e presso le società di trasporto valori per 3.984 mln

- e le giacenze sul conto presso Banca d'Italia, destinato ai regolamenti interbancari per 1.855 mln;
- le attività finanziarie valutate al *fair value* con impatto a conto economico pari a 40 mln, sono riconducibili principalmente al *fair value* di 32.059 azioni convertibili *Visa Incorporated* (Serie C) e di 1.019 azioni privilegiate *Visa Incorporated* (Serie A);
 - le attività finanziarie valutate al *fair value* con impatto sulla redditività complessiva ammontano a 33.161 mln (37.626 mln a fine 2021) e accolgono investimenti in titoli di Stato principalmente italiani. La variazione negativa è dovuta prevalentemente alla variazione di *fair value* dei titoli presenti in portafoglio (-10.126 mln), solo parzialmente controbilanciata dal saldo attivo per 5.405 mln tra vendite/rimborsi e nuovi acquisti di titoli;
 - le attività finanziarie valutate al costo ammortizzato si attestano a 46.576 mln (53.733 mln a fine 2021) e sono riconducibili a investimenti in titoli di Stato di emissione italiana e titoli garantiti dallo Stato italiano per 27.699 mln (33.110 mln a fine 2021, - 5.411 milioni di euro) e a depositi e crediti diversi per 18.877 mln (20.624 mln a fine 2021);
 - i derivati di copertura con *fair value* positivo ammontano a 6.109 mln (873 mln al 31 dicembre 2021, +5.236 mln). La variazione è dovuta prevalentemente al rialzo generalizzato dei tassi di interesse, che influisce positivamente sul *fair value* del portafoglio derivati, costituiti per lo più da *interest rate swap* a copertura del portafoglio titoli, che permettono di trasformare il rendimento di quest'ultimo da fisso a variabile;
 - le altre attività ammontano a 11.521 mln (8.838 mln a fine 2021, +2.683 mln) e si incrementano in relazione ai crediti di imposta allocati, al netto delle compensazioni, al Patrimonio BancoPosta, e iscritti in bilancio al 31 dicembre 2022 per un valore di 8,6 mld (valore nominale di circa 9,7 mld).

Per quanto riguarda le voci del passivo:

- le passività finanziarie valutate al costo ammortizzato si attestano a 98.944 mln (95.799 mln a fine 2021) e accolgono debiti verso clientela per 86.094 mln (85.098 mln a tutto il 2021), riconducibili alla raccolta effettuata mediante conti correnti, a operazioni in pronti contro termine e a debiti per depositi in garanzia versati dalle controparti e debiti verso banche per 12.850 mln (10.701 mln a tutto il 2021) riferibili, anche in questo

caso, a rapporti di conto corrente e a operazioni in pronti contro termine e a debiti per depositi in garanzia versati dalle controparti bancarie;

- i derivati di copertura relativi a titoli in portafoglio con *fair value* negativo ammontano a 971 mln (5.461 mln a fine 2021, -4.490 mln);
- le altre passività, pari 2.789 mln (2.535 mln a fine 2021), sono prevalentemente imputabili a partite di natura tributaria a titolo di sostituto d'imposta e a partite in corso di lavorazione;
- il Fondo trattamento di fine rapporto del personale, ca. 2 mln, è in linea con il valore del 31 dicembre 2021;
- i Fondi per rischi e oneri ammontano a 188 mln, in diminuzione di 41 mln rispetto al 31 dicembre 2021 (229 mln) per effetto delle attività di revisione di stima di alcuni rischi legati a vertenze giudiziali con terzi.

Il Patrimonio netto BancoPosta al 31 dicembre 2022 si attesta a 1.314 mln (4.373 mln al 31 dicembre 2021, -3.059 mln) e accoglie:

- riserve per 2.585 mln, relative per 1.212 mln alla Riserva per Patrimonio BancoPosta e per 1.373 mln alla Riserva di utili conseguiti negli esercizi precedenti, incrementata di 200 mln rispetto a fine 2021 a seguito della delibera dell'Assemblea degli azionisti del 27 maggio 2022 di destinazione dell'utile 2021 del Patrimonio BancoPosta e ridottasi di 12 mln per gli interessi passivi maturati sugli strumenti di capitale;
- strumenti di capitale per 350 mln, invariati rispetto a fine 2021, afferenti a un finanziamento subordinato perpetuo, concesso a giugno 2021;
- riserve da valutazione, passate da 1.118 mln di fine 2021 a -2.223 mln al 31 dicembre 2022 per la diminuzione di 3.341 mln delle riserve di *fair value* delle attività finanziarie;
- il risultato netto di 602 mln conseguito nell'esercizio 2022.

9.6.2 Conto economico

Al termine dell'esercizio 2022 il Patrimonio BancoPosta evidenzia un utile netto di 602 mln, in aumento del 18,5 per cento rispetto al 2021 (508 mln, +94 mln), come illustrato nella tabella seguente.

Tabella 47 - Conto economico riclassificato BancoPosta

(dati in milioni)

	2021	2022	Δ 22/21	Δ% 22/21
Interessi attivi e proventi assimilati	1.533	2.095	562	36,7
Interessi passivi e oneri assimilati	(91)	(172)	(81)	89,0
Margine di interesse	1.442	1.923	481	33,4
Commissioni attive	3.588	3.454	(134)	-3,7
Commissioni passive	(267)	(216)	51	-19,1
Commissioni nette	3.321	3.238	(83)	-2,5
Risultato netto dell'attività di negoziazione	(2)	(68)	(66)	n.s.
Risultato netto dell'attività di copertura	5	18	13	n.s.
Utili/(Perdite) da cessione o riacquisto di:	407	335	(72)	-17,7
a) attività finanziarie valutate al costo ammortizzato	(95)	77	172	n.s.
b) attività finanziarie valutate al fair value con impatto sulla redditività complessiva	502	258	(244)	-48,6
c) passività finanziarie	-	-	-	-
Risultato netto delle altre attività e passività finanziarie al fair value con impatto a conto economico	7	-	(7)	-
a) attività e passività finanziarie designate al fair value	-	-	-	-
b) altre attività obbligatoriamente valutate al fair value	7	-	(7)	-
MARGINE DI INTERMEDIAZIONE	5.180	5.446	266	5,1
Spese amministrative:	(4.446)	(4.627)	(181)	4,1
Altri oneri/proventi di gestione	8	(6)	(14)	n.s.
ONERI OPERATIVI NETTI	(4.438)	(4.633)	(195)	4,4
RISULTATO NETTO DELLA GESTIONE OPERATIVA	742	813	71	9,6
Accantonamenti netti ai fondi per rischi e oneri	(48)	21	69	n.s.
Rettifiche/riprese di valore nette per rischio di credito	4	-	(4)	-
RISULTATO CORRENTE AL LORDO DELLE IMPOSTE	698	834	136	19,5
Imposte sul reddito del periodo	(190)	(232)	(42)	22,1
UTILE/(PERDITA) DEL PERIODO	508	602	94	18,5

Fonte: Poste italiane s.p.a. - Relazione finanziaria annuale 2022

L'andamento economico del patrimonio evidenzia un risultato netto della gestione operativa di 813 mln, in crescita del 9,6 per cento sul 2021 (742 mln, +71 mln). Nel dettaglio:

- il margine di interesse si attesta a 1.923 mln e segna un aumento del 33,4 per cento (1.442 mln, +481 mln), riconducibile principalmente ai maggiori interessi attivi (+36,7 per cento) legati ai rendimenti degli impieghi in crediti d'imposta e degli impieghi presso il Mef della raccolta da conti correnti postali appartenenti alla clientela pubblica, in parte compensati dall'aumento degli interessi (+89,0 per cento) riconosciuti alla clientela pubblica per le giacenze su conti correnti postali;
- le commissioni nette ammontano a 3.238 mln e registrano una diminuzione del 2,5 per cento sul 2021 (3.321 mln, -83 mln) che riflette principalmente l'effetto di minori ricavi rivenienti dall'attività di raccolta del risparmio postale e da commissioni su bollettini, parzialmente compensato da maggiori ricavi per intermediazione assicurativa, da

maggiori commissioni percepite per l'attività di collocamento e promozione di prodotti emessi da *PostePay* e dal nuovo prezzo delle commissioni di tenuta conto verso la clientela. Le commissioni passive ammontano a 216 mln, in diminuzione del 19,1 per cento sul precedente esercizio (267 nel 2021, -51 mln) per effetto dei minori costi maturati nell'ambito del contratto di *service* sottoscritto con *PostePay*;

- gli oneri operativi sono illustrati nella tabella 48.

Tabella 48 - Costi

	<i>(dati in milioni)</i>			
	2021	2022	Δ 22/21	$\Delta\%$ 22/21
Spese amministrative	4.446	4.627	181	4,1
<u>di cui:</u>				
<i>Spese per il personale</i>	33	32	(1)	-3,0
<i>Altre spese amministrative</i>	4.413	4.595	182	4,1
Altri oneri/(proventi) di gestione	(8)	6	14	n.s.
ONERI OPERATIVI NETTI	4.438	4.633	195	4,4

Fonte: Poste italiane s.p.a. - Relazione finanziaria annuale 2022

Gli oneri operativi netti si attestano a 4.633 mln e includono spese amministrative per 4.627 mln, in aumento del 4,1 per cento rispetto al 2021, e altri oneri di gestione per 6 mln (8 mln di proventi di gestione nel 2021).

La voce Accantonamenti netti a Fondi per rischi ed oneri presenta un saldo positivo di 21 mln (nel 2021 presentava un saldo negativo di 48 mln) per effetto della revisione di stima di alcuni rischi legati alla distribuzione del prodotto *vaglia* e alle vertenze giudiziali con terzi afferenti al Patrimonio destinato *BancoPosta*.

Le imposte del periodo ammontano a 232 mln e si incrementano di 42 mln rispetto al precedente esercizio (190 mln, +22,1 per cento).

10. BILANCIO CONSOLIDATO DEL GRUPPO POSTE ITALIANE

Il bilancio consolidato del Gruppo Poste, che include Poste italiane (quale Capogruppo) e le società sulle quali esercita, direttamente o indirettamente, il controllo ai sensi dell'IFRS 10, è redatto secondo i principi contabili internazionali IFRS, emanati dallo IASB e adottati dall'Unione europea. I principi contabili e i criteri di rilevazione, valutazione e classificazione adottati sono uniformi a quelli di predisposizione dei conti annuali al 31 dicembre 2021 e conformi agli orientamenti e alle raccomandazioni degli organismi regolamentari e di vigilanza europei (ESMA, CONSOB E IFRS Foundation).

10.1 Stato Patrimoniale

Al 31 dicembre 2022 la struttura patrimoniale del Gruppo evidenzia un patrimonio netto di 8.937 mln, che copre ampiamente il capitale investito netto di 6.531 mln (tabella 49).

Tabella 49 - Capitale investito netto e relativa copertura

	<i>(dati in milioni)</i>			
	31 dicembre 2021	31 dicembre 2022	Δ 22/21	Δ% 22/21
Immobilizzazioni materiali	2.299	2.434	135	5,9
Attività immateriali	873	1.817	944	108,1
Attività per diritti d'uso	1.116	1.334	218	19,5
Partecipazioni	277	267	(10)	-3,6
Capitale Immobilizzato	4.565	5.852	1.287	28,2
Crediti commerciali e Altri crediti e attività	7.824	7.554	(270)	-3,5
Debiti commerciali e Altre passività	(5.638)	(6.238)	(600)	10,6
Crediti (Debiti) per imposte correnti	99	80	(19)	-19,2
Capitale circolante netto	2.285	1.396	(889)	-38,9
Capitale investito lordo	6.850	7.248	398	5,8
Fondi per rischi e oneri	(1.268)	(1.355)	(87)	6,9
Trattamento di fine rapporto	(922)	(705)	217	-23,5
Crediti/(Debiti) per imposte differite	292	1.343	1.051	n.s.
Fondi diversi e Altre attività/Passività	(1.898)	(717)	1.181	-62,2
Capitale investito netto	4.952	6.531	1.579	31,9
Patrimonio netto	12.110	8.937	(3.173)	-26,2

Fonte: Poste italiane s.p.a. - Relazione finanziaria annuale 2022

Al 31 dicembre 2022 il capitale immobilizzato si attesta a 5.852 mln (4.565 mln a fine 2021). Alla formazione del saldo hanno concorso Investimenti per 810 mln, incrementi per diritti d'uso per 358 mln, in relazione a nuove stipule, rinnovi e variazioni di contratti già esistenti, nonché incrementi legati al consolidamento dei gruppi LIS per 685 mln, Plurima per 239 mln, *Sourcesense* per 27 mln e *Agile* per 15 mln¹³¹. Tali variazioni sono state parzialmente compensate da ammortamenti per 830 mln. La variazione delle partecipazioni (277 mln a fine 2021, 267 al 31 dicembre 2022) è riconducibile alla rettifica del valore di carico della partecipazione in *Anima Holding* per 21 mln, effettuata a giugno 2022, a valle dell'esecuzione dell'*impairment test* sul valore della partecipazione.

Il capitale circolante netto ammonta a 1.396 mln e diminuisce di 889 mln rispetto a fine 2021 (2.285 mln). La variazione riflette principalmente la combinazione di minori crediti commerciali e altri crediti e attività (-270 mln) e crediti per imposte correnti (-19 mln) e di maggiori debiti commerciali e altre passività (+600 mln). Questi ultimi si incrementano per effetto delle modifiche del perimetro del Gruppo, conseguenti alle operazioni societarie intervenute nell'anno, all'aumento inflattivo e all'aumento degli investimenti.

Il saldo dei Fondi diversi e delle altre attività/passività ammonta a 717 mln e si decrementa di 1.181 mln rispetto al 31 dicembre 2021 principalmente per effetto combinato dell'incremento dei crediti netti per imposte anticipate (+1.051 mln) e dei fondi per rischi e oneri (+87 mln) e della riduzione del trattamento di fine rapporto (-217 mln).

Riguardo ai Fondi per rischi e oneri (1.268 mln a fine 2021, 1.355 mln a tutto il 2022) la movimentazione dell'anno è stata caratterizzata da accantonamenti per 562 mln (di cui 320 mln al Fondo rischi per crediti d'imposta), assorbimenti a conto economico per 123 mln, utilizzi per 354 mln e variazioni del perimetro di consolidamento per 2 mln.

Al 31 dicembre 2022 il patrimonio netto del Gruppo ammonta a 8.937 mln, con una diminuzione di 3.173 mln rispetto a fine 2021 (12.110 mln) e risulta composto come segue:

Capitale sociale	1.306 mln
Riserve	(352) mln
Azioni proprie	(63) mln
Risultati portati a nuovo	8.002 mln
Capitale e riserve di terzi	<u>44</u> mln
TOTALE	8.937 mln

¹³¹ Tali importi includono 630 mln relativi alla rilevazione degli avviamenti derivanti dalle acquisizioni.

Le variazioni di Patrimonio netto intervenute nell'anno sono illustrate nella tabella 50.

Tabella 50 - Variazioni del Patrimonio Netto

		<i>(dati in milioni)</i>
PATRIMONIO NETTO AL 31 DICEMBRE 2021		12.110
<i>Incrementi:</i>		
Utile netto dell'esercizio 2022	1.511	
Variazioni del perimetro di consolidamento	32	
Riserva piani di incentivazione	6	
Utili attuariali sul TFR	91	
Altre variazioni	2	
		1.642
<i>Decrementi:</i>		
Distribuzione di dividendi agli Azionisti	801	
Riserva <i>fair value</i>	3.811	
Riserve di <i>Cash flow hedge</i>	93	
Acquisto azioni proprie	25	
Operazioni con azionisti di minoranza	69	
Cedole pagate a titolari di obbligazioni ibride perpetue	16	
		4.815
PATRIMONIO NETTO AL 31 DICEMBRE 2022		8.937

Fonte: Elaborazione della Corte su dati di Poste italiane s.p.a..

La variazione del patrimonio netto è principalmente riconducibile all'effetto positivo dell'utile del periodo di 1.506 mln che è stato più che compensato dalla distribuzione di dividendi per 801 mln e dal decremento delle riserve di *fair value* (-3.811 mln), che riflette le oscillazioni da valutazione degli strumenti finanziari classificati nella categoria FVTOCI, e di *cash flow hedge* (-93 mln).

Posizione finanziaria netta

Al 31 dicembre 2022 la posizione finanziaria netta del Gruppo Poste italiane (tabella 51) risulta in avanzo di 2.406 mln, in diminuzione di 4.752 mln rispetto ai valori al 31 dicembre 2021 (7.158 mln di avanzo).

Tabella 51 - Posizione Finanziaria Netta del Gruppo

(dati in milioni)

	31 dicembre 2021	31 dicembre 2022	Δ 22/21	Δ% 22/21
Passività finanziarie	(104.732)	(103.645)	1.087	-1,0
Passività finanziarie al costo ammortizzato	(99.237)	(102.582)	(3.345)	3,4
Debiti per conti correnti postali	(68.597)	(68.336)	261	-0,4
Finanziamenti	(15.582)	(12.000)	3.582	-23,0
Obbligazioni	(1.047)	(1.048)	(1)	0,1
Debiti verso istituzioni finanziarie	(14.535)	(10.952)	3.583	-24,7
Debiti per leasing	(1.166)	(1.407)	(241)	20,7
Mef conto Tesoreria dello Stato	(3.441)	(4.169)	(728)	21,2
Altre passività finanziarie	(10.451)	(16.669)	(6.218)	59,5
Passività finanziarie al FVTPL	(29)	(88)	(59)	n.s.
Strumenti finanziari derivati	(5.466)	(975)	4.491	-82,2
Cash flow hedging	(267)	(627)	(360)	n.s.
Fair value hedging	(5.196)	(344)	4.852	-93,4
Fair value verso conto economico	(3)	(4)	(1)	33,3
Riserve tecniche assicurative	(159.089)	(139.986)	19.103	-12,0
PASSIVITA' FINANZIARIE	(263.821)	(243.631)	20.190	-7,7
Attività Finanziarie	248.856	226.141	(22.715)	-9,1
Attività finanziarie al costo ammortizzato	53.313	46.295	(7.018)	-13,2
Attività finanziarie al FVTOCI	149.853	130.235	(19.618)	-13,1
Attività finanziarie al fair value rilevato a conto economico	44.814	43.501	(1.313)	-2,9
Strumenti finanziari derivati	876	6.110	5.234	n.s.
Crediti d'imposta Legge 77/2020	6.456	9.021	2.565	39,7
Riserve tecniche a carico dei riassicuratori	50	44	(6)	-12,0
ATTIVITA' FINANZIARIE	255.362	235.206	(20.156)	-7,9
AVANZO FINANZIARIO NETTO/(INDEBITAMENTO NETTO)	(8.459)	(8.425)	34	-0,4
Cassa e depositi BancoPosta	7.659	5.848	(1.811)	-23,6
Disponibilità liquide e mezzi equivalenti	7.958	4.983	(2.975)	-37,4
POSIZIONE FINANZIARIA NETTA	7.158	2.406	(4.752)	-66,4

Fonte: Poste italiane s.p.a. - Relazione finanziaria annuale 2022

La variazione intervenuta nel periodo in esame è in larga parte riconducibile agli effetti valutativi dell'esercizio, negativi per 5,2 mld, derivanti dalle oscillazioni di valore degli investimenti classificati nella categoria FVTOCI, detenuti principalmente dalla *Strategic Business Unit (SBU) Servizi finanziari* (effetto negativo per circa 4,5 mld) e, in via residuale, dalle *SBU Servizi assicurativi, Pagamenti e mobile* nonché *Postale e Commerciale* per un totale di 0,7 mld. Alla variazione hanno concorso, inoltre: una gestione operativa positiva per 2,4 mld (di cui 1,5 riferibili all'utile dell'esercizio), l'effetto positivo riconducibile alla variazione del capitale circolante e delle imposte per circa 1,1 mld (di cui 360 mln quale decremento dei crediti commerciali, 91 mln di maggiori debiti commerciali, 330 mln quale decremento degli altri crediti e attività al netto delle altre passività, 307 mln di variazione

delle imposte), investimenti in immobilizzazioni per 810 mln, l'effetto negativo derivante dalla distribuzione di dividendi per 801 mln, investimenti in partecipazioni per 843 mln, altri decrementi per complessivi 422 mln, essenzialmente ascrivibili all'incremento delle passività finanziarie per *leasing* rientranti nel regime di applicazione dell'IFRS 16 per 381 mln.

10.2 Conto economico

Il Gruppo Poste italiane ha chiuso l'esercizio 2022 con un utile di 1.511 mln, in diminuzione del 4,4 per cento sul 2021, come illustrato nella tabella 52.

Tabella 52 – Conto economico consolidato riclassificato del gruppo

(dati in milioni)

	2021	2022	Δ 22/21	Δ% 22/21
Ricavi da corrispondenza, pacchi e altro	3.694	3.651	(43)	-1,2
Ricavi da pagamenti e mobile	882	1.147	265	30,0
Ricavi da servizi finanziari	4.783	4.938	155	3,2
<i>Ricavi da servizi finanziari</i>	4.931	5.125	194	3,9
<i>Oneri derivanti da operatività finanziaria</i>	(148)	(187)	(39)	26,4
Ricavi da servizi assicurativi al netto delle riserve tecniche e oneri relativi a sinistri	1.861	2.153	292	15,7
<i>Premi assicurativi</i>	17.829	17.518	(311)	-1,7
<i>Proventi derivanti da operatività assicurativa</i>	4.374	4.437	63	1,4
<i>Variazione riserve tecniche assicurative e oneri relativi a sinistri</i>	(19.964)	(13.794)	6.170	-30,9
<i>Oneri derivanti da operatività assicurativa</i>	(378)	(6.008)	(5.630)	n.s.
TOTALE RICAVI	11.220	11.889	669	6,0
Costi per beni e servizi	2.754	2.831	77	2,8
Costo del lavoro ^(*)	5.586	5.355	(231)	-4,1
Ammortamenti e svalutazioni	790	830	40	5,1
Incrementi per lavori interni	(33)	(41)	(8)	24,2
Altri costi e oneri	253	519	266	n.s.
Rettifiche/(riprese) di valore su strumenti di debito, crediti e altre attività	24	104	80	n.s.
TOTALE COSTI	9.374	9.598	224	2,4
RISULTATO OPERATIVO E DI INTERMEDIAZIONE	1.846	2.291	445	24,1
Oneri finanziari	(73)	(126)	(53)	72,6
Proventi finanziari	369	169	(200)	-54,2
Rettifiche/(riprese) di valore su attività finanziarie	-	-	-	-
Proventi/(Oneri) da valutazione di partecipazioni con il metodo del patrimonio netto	26	(6)	(32)	n.s.
RISULTATO PRIMA DELLE IMPOSTE	2.168	2.328	160	7,4
Imposte sul reddito	588	817	229	38,9
UTILE D'ESERCIZIO	1.580	1.511	(69)	-4,4

^(*) Il Costo del lavoro comprende le Spese per servizi del personale (129 mln nel 2022, 119 mln nel 2021) incluse nel bilancio consolidato del Gruppo Poste italiane tra i Costi per beni e servizi.

Fonte: Poste italiane s.p.a. - Relazione finanziaria annuale 2022.

Al termine dell'anno i ricavi conseguiti dal Gruppo si attestano a 11.889 mln e segnano un incremento del 6,0 per cento sul 2021 (+669 mln) riconducibile alla *performance* della *Strategic Business Unit* Pagamenti e *mobile* (+30,0 per cento) e al buon andamento delle SBU Servizi Finanziari (+3,2 per cento) e Servizi Assicurativi (+15,7 per cento) che evidenziano complessivamente maggiori ricavi per 712 mln. La SBU Corrispondenza, pacchi e distribuzione registra, di contro, una flessione dei proventi per 43 mln (-1,2 per cento). I ricavi incrementali realizzati dalle nuove società acquisite nel corso dell'anno (Plurima, LIS, Agile e Sourcesense) ammontano complessivamente a 147 mln.

Le masse gestite/amministrate ammontano a 562 mld e sono diminuite di 24 mld rispetto al precedente esercizio (586 mld, -4,1 per cento) per effetto dell'andamento negativo dei mercati finanziari, che ha inciso sul *fair market value*¹³² delle riserve tecniche Poste Vita (-26,8 mld), e di una minore raccolta netta sul risparmio postale (-11,1 mld), solo parzialmente compensati da una raccolta netta positiva sul comparto dell'assicurazione vita (+7,6 mld) e sui conti correnti (+2,8 mld).

I costi si attestano a 9.598 mln e registrano una crescita del 2,4 per cento rispetto al 2021, per effetto degli accantonamenti per rischi su crediti d'imposta. Nel dettaglio, i costi per beni e servizi registrano un incremento del 2,8 per cento, passando da 2.754 mln del 2021 a 2.831 mln nel 2022, per effetto dell'ampliamento del perimetro societario avvenuto nel corso dell'esercizio, nonché dello scenario inflattivo internazionale indotto dal conflitto russo-ucraino. Il costo del lavoro ammonta a 5.355 mln e registra una diminuzione del 4,1 per cento rispetto al 2021 (-231 mln) in relazione alla riduzione dell'organico mediamente occupato nell'anno e al minore accantonamento per esodi futuri (195 mln nel 2021, 54 mln nel 2022). Gli ammortamenti segnano un aumento del 5,1 per cento, passando da 790 mln del 2021 a 830 mln nel 2022, riconducibile principalmente all'ampliamento del perimetro societario e agli investimenti su applicativi *software*. Gli altri costi ammontano a 519 mln e registrano una crescita di 266 mln rispetto al 2021 (253 mln) ascrivibile, come già riferito, agli accantonamenti per rischi su crediti d'imposta (320 mln) in parte compensati da minori accantonamenti netti delle rimanenti voci degli altri fondi rischi e oneri. Il risultato operativo si attesta a 2.291 mln ed evidenzia una crescita del 24,1 per cento sul 2021 (+445

¹³² Prezzo equo di mercato è il prezzo in relazione al quale viene eseguita una contrattazione in titoli tra due soggetti consenzienti e muniti delle stesse informazioni tali da influire sulle loro scelte al riguardo.

mln) mentre l'utile, al netto delle imposte di periodo per 817 mln (588 mln nel 2021), ammonta a 1.511 mln.

Di seguito vengono brevemente illustrati gli andamenti economici delle quattro SBU, comprensivi dei ricavi e dei costi da/verso altri settori del Gruppo, che a livello di consolidato si eliminano. Nel dettaglio:

- la SBU Corrispondenza, pacchi e distribuzione ha chiuso l'esercizio 2022 con un risultato negativo di 361 mln, in peggioramento del 59,7 per cento rispetto al 2021 (-135 mln).

Tabella 53 - Andamento economico SBU Corrispondenza, pacchi e distribuzione

	<i>(dati in milioni)</i>			
	2021	2022	Δ 22/21	Δ % 22/21
Ricavi da mercato	3.695	3.651	(44)	-1,2
di cui:				
Corrispondenza ^(*)	2.082	2.066	(16)	-0,8
Pacchi	1.403	1.395	(8)	-0,6
Altri ricavi	210	190	(20)	-9,5
Ricavi infrasettoriali	4.696	4.861	165	3,5
RICAVI TOTALI	8.391	8.512	121	1,4
COSTI	8.692	8.838	146	1,7
di cui:				
Costo del lavoro	5.366	5.114	(252)	-4,7
Altri costi operativi	2.476	2.880	404	16,3
Ammortamenti e svalutazioni	771	805	34	4,4
Costi infrasettoriali	78	39	(39)	-50,0
EBIT	(301)	(326)	(25)	8,3
Proventi/(Oneri) finanziari	29	17	(12)	-41,4
Imposte	(46)	52	98	n.s.
UTILE DELL'ESERCIZIO	(226)	(361)	(135)	59,7

^(*) La voce include i Compensi per servizio universale (262 mln) e le Integrazioni tariffarie all'editoria (54 mln nel 2022, 53 mln nel 2021).

Fonte: Poste Italiane - Relazione finanziaria annuale 2022

I ricavi da mercato della SBU, comprensivi del compenso per servizio universale (262 mln) e delle integrazioni tariffarie all'editoria (54 mln), si attestano a 3.651 mln e registrano un decremento dell'1,2 per cento (3.695 mln nel 2021). I ricavi da corrispondenza passano da 2.082 mln del 2021 a 2.066 nel 2022 e segnano una riduzione dello 0,8 per cento riconducibile al declino delle spedizioni passate da 2.558 milioni di invii del 2021 a 2.439 milioni nel 2022 (-119 milioni di invii, -4,7 per cento). Il comparto pacchi evidenzia ricavi sostanzialmente stabili (-0,6 per cento) quale risultante di maggiori ricavi per 45 mln, determinati dall'ingresso nel *business* della logistica ospedaliera della società Plurima, acquisita dalla

Capogruppo a maggio 2022, in parte compensati da minori ricavi per 37 mln registrati nel segmento B2B¹³³, fortemente condizionato dai rincari energetici.

I costi, comprensivi di ammortamenti e svalutazioni, ammontano a 8.838 mln e registrano una crescita dell'1,7 per cento (+146 mln) rispetto al 2021, riconducibile all'incremento della voce Altri costi operativi, che accoglie l'accantonamento a fondi rischi e oneri sui crediti d'imposta (320 mln). Il costo del lavoro si attesta a 5.114 mln, in diminuzione del 4,7 per cento rispetto al 2021 per effetto di minori accantonamenti su incentivi per esodi futuri (-141 mln) e della riduzione dell'organico mediamente impiegato nell'anno.

Il risultato operativo del 2022 è negativo per 326 mln, in diminuzione rispetto al risultato operativo dell'esercizio precedente che era negativo per 301 mln (-25 mln).

La SBU Servizi di pagamenti e *mobile* (tabella 52), che accoglie i ricavi dei servizi pagamento *PostePay*, dei prodotti di monetica e dei servizi resi nell'ambito della telefonia mobile, ha chiuso l'esercizio 2022 con un utile di 270 mln, inferiore a quello del 2021 (425 mln) che beneficiava del provento non ricorrente di 225 mln, conseguente all'operazione di fusione che ha coinvolto le società *Nexi*, *Nets* e *SIA*. Al netto di detta operazione la variazione dell'utile risulterebbe positiva per 64 mln (+30,8 per cento).

Tabella 54 - Andamento economico SBU Servizi di pagamenti e mobile

	(dati in milioni)			
	2021	2022	Δ 22/21	Δ % 22/21
Ricavi da mercato	882	1.146	264	29,9
di cui:				
Monetica	457	582	125	27,4
Mobile	310	319	9	2,9
Servizi di pagamento	115	233	118	n.s.
Servizi energia	-	12	12	-
Ricavi infrasettoriali	319	264	(55)	-17,2
RICAVI TOTALI	1.201	1.410	209	17,4
COSTI	919	1.031	112	12,2
di cui:				
Costo del lavoro	25	35	10	40,0
Altri costi operativi	419	491	72	17,2
Ammortamenti e svalutazioni	16	23	7	43,8
Costi infrasettoriali	459	482	23	5,0
EBIT	282	379	97	34,4
Proventi/(Oneri) finanziari	228	1	(227)	n.s.
Imposte	85	110	25	29,4
UTILE DELL'ESERCIZIO	425	270	(155)	-36,5

Fonte: Poste Italiane - Relazione finanziaria annuale 2022

¹³³ B2B è l'acronimo di *Business to Business* e riguarda l'offerta di servizi di spedizione da azienda ad azienda.

I ricavi da mercato si attestano a 1.146 mln e registrano una crescita del 29,9 per cento sul 2021 grazie, tra l'altro, all'ingresso nella compagine societaria di LIS Holding s.p.a. che ha generato ricavi incrementali per 93 mln. Nel dettaglio, i ricavi della monetica si attestano a 582 mln e registrano una crescita del 27,4 per cento ascrivibile ai maggiori ricavi rivenienti dall'operatività delle carte di pagamento, dai servizi di *acquiring*, nonché dal citato ingresso di LIS. Al 31 dicembre 2022 lo *stock* complessivo delle carte (di debito e prepagate) è di 28,9 milioni, in aumento dell'1,1 per cento sul precedente esercizio (28,6 milioni), con un transato complessivo di 71,4 mld, in crescita del 16,9 per cento sul 2021 (61,1 mld, +10,3 mld). Le carte Postamat in essere al 31 dicembre 2022 ammontano a 7,4 milioni, stabili rispetto al 2021, mentre le carte prepagate *PostePay* in essere sono 21,4 milioni, in aumento dell'1,1 per cento rispetto a dicembre 2021 (21,1 milioni) e di queste 9,5 milioni sono carte *PostePay Evolution* (8,4 milioni nel 2021 +12,1 per cento).

I ricavi da mercato del comparto *mobile* si attestano a 319 mln e registrano una crescita del 2,9 per cento (+9 mln) ascrivibile essenzialmente all'aumento dello *stock* di SIM fisse (298mila a dicembre 2021, 356mila a dicembre 2022, +19,3 per cento), mentre le mobili sono rimaste pressoché stabili (4,4 milioni a dicembre 2021, circa 4,5 milioni a dicembre 2022, +0,7 per cento).

I servizi di pagamento hanno conseguito ricavi per 233 mln, in decisa crescita rispetto ai 115 mln del 2021 riconducibile ai maggiori ricavi rivenienti dai servizi di pagamento pagoPA (attivo da maggio 2020) e dai bonifici *instant*¹³⁴ da *PostePay Evolution*.

I costi ammontano a 1.031 mln e registrano un incremento del 12,2 per cento rispetto al 2021 (+112 mln) riconducibile principalmente alla crescita dei costi operativi (+72 mln) legati alla maggiore operatività delle carte, all'ampliamento del perimetro generato dall'acquisizione di LIS, nonché da maggiori costi verso altri settori determinato dalla crescita dei costi di esternalizzazione verso la Capogruppo.

Il costo del lavoro aumenta del 40 per cento (+10 mln) a seguito dell'ampliamento dell'organico a fronte dell'acquisizione della società LIS e del nuovo *business* Energia.

Il risultato operativo (Ebit) si attesta a 379 mln, in crescita di 97 mln rispetto al risultato operativo dell'esercizio precedente (282 mln, +34,4 per cento).

¹³⁴ Bonifici regolati entro pochi secondi dalla disposizione della transazione, tramite la piattaforma pan-europea TIPS (*Target Instant Payment Settlement*) dedicata al regolamento in tempo reale degli *instant payments*.

La SBU Servizi finanziari, che accoglie i ricavi delle attività BancoPosta, ha chiuso l'esercizio 2022 con un utile di 622 mln, in aumento di 66 mln sul 2021 (556 mln, +11,9 per cento).

Tabella 55 - Andamento economico SBU Servizi Finanziari

	<i>(dati in milioni)</i>			
	2021	2022	Δ 22/21	Δ % 22/21
Ricavi da mercato	4.783	4.938	155	3,2
di cui:				
Ricavi per servizi finanziari	4.393	4.684	291	6,6
Proventi derivanti da attività finanziaria	523	428	(95)	-18,2
Altri ricavi e proventi	15	13	(2)	-13,3
Oneri derivanti da operatività finanziaria	(148)	(187)	(39)	26,4
Ricavi infrasettoriali	759	820	61	8,0
RICAVI TOTALI	5.542	5.758	216	3,9
COSTI	4.795	4.871	76	1,6
di cui:				
Costo del lavoro	42	41	(1)	-2,4
Altri costi operativi	119	73	(46)	-38,7
Costi infrasettoriali	4.634	4.757	123	2,7
EBIT	747	887	140	18,7
Proventi/(Oneri) finanziari	9	(22)	(31)	n.s.
Imposte	200	243	43	21,5
UTILE DELL'ESERCIZIO	556	622	66	11,9

Fonte: Poste Italiane - Relazione finanziaria annuale 2022

I ricavi da mercato ammontano a 4.938 mln ed evidenziano una crescita del 3,2 per cento (+155 mln) sul 2021 riferibile principalmente ai maggiori ricavi per servizi finanziari che si incrementano di 291 mln (+6,6 per cento). Nell'aggregato si rileva l'aumento dei proventi degli impieghi della raccolta su conti correnti postali e delle disponibilità libere (+31,8 per cento), in parte compensato dalla diminuzione dei proventi derivanti dall'attività di raccolta del risparmio postale (-8,7 per cento).

I costi ammontano a 4.871 mln e registrano una crescita dell'1,6 per cento (+76 mln) rispetto al 2021 ascrivibile prevalentemente all'aumento costi verso altri settori (+123 mln, +2,7 per cento) in relazione ai maggiori volumi di attività. La variazione è parzialmente compensata dalla diminuzione degli altri costi operativi (-38,7 per cento) conseguente a rilasci dei fondi rischi per via della prescrizione di talune giacenze e all'adeguamento della stima di rischi legati alla distribuzione di prodotti del risparmio postale e vertenze giudiziali con terzi.

Il risultato operativo (Ebit) del settore si attesta a 887 mln, segnando un aumento di 140 mln rispetto al 2021 (747 mln, +18,7 per cento).

La SBU Servizi assicurativi ha chiuso l'esercizio 2022 con un utile di 979 mln, in crescita di 155 mln rispetto al precedente esercizio (824 mln, +18,8 per cento).

Tabella 56 - Andamento economico SBU Servizi assicurativi

	<i>(dati in milioni)</i>			
	2021	2022	Δ 22/21	Δ % 22/21
Ricavi	1.864	2.155	291	15,6
<i>Up Front Vita</i>	289	285	(4)	-1,4
Margine Finanziario Vita	1.455	1.670	215	14,8
Margine Protezione Vita	17	17	-	-
Variazione altre riserve tecniche e altri proventi/oneri tecnici	(21)	30	51	n.s.
Ricavi netti Vita	1.740	2.002	262	15,1
Premi assicurativi	295	358	63	21,4
Variazione riserve tecniche e oneri di liquidazione sinistri	(169)	(206)	37	21,9
Risultato della Riassicurazione	(11)	(12)	1	9,1
Proventi netti danni	4	8	4	n.s.
Ricavi netti Danni	119	148	29	24,4
Altri ricavi e proventi	2	2	-	-
Ricavi infrasettoriali	3	3	-	-
COSTI	745	805	60	8,1
di cui:				
Costo del lavoro	34	36	2	5,9
Altri costi operativi	102	97	(5)	-4,9
Ammortamenti e svalutazioni	4	3	(1)	-25,0
Costi infrasettoriali	605	669	64	10,6
EBIT	1.119	1.350	231	20,6
Proventi/(Oneri) finanziari	54	42	(12)	-22,2
Imposte	349	413	64	18,3
UTILE DELL'ESERCIZIO	824	979	155	18,8

Fonte: Poste Italiane - Relazione finanziaria annuale 2022

I ricavi da mercato dei servizi assicurativi ammontano a 2.155 mln, evidenziando un incremento del 15,6 per cento rispetto al precedente esercizio (+291 mln) riconducibile al *business Vita*, che ha contribuito con 2.002 mln (1.740 mln nel 2021), grazie al positivo contributo del margine finanziario (che passa da 1.455 mln del 2021 a 1.670 mln del 2022) che beneficia della crescita delle masse medie gestite nonché della maggiore redditività delle Gestioni separate. Anche i ricavi del ramo Danni registrano una crescita (+24,4 per cento), ascrivibile ai maggiori premi assicurativi che crescono del 21,4 per cento (+63 mln); tale crescita è stata parzialmente assorbita dai maggiori oneri per sinistri che evidenziano un aumento del 21,9 per cento (+37 mln).

I costi ammontano a 805 mln in aumento dell'8,1 per cento rispetto al 2021 (+60 mln), in virtù dei maggiori costi verso altri settori (+64 mln) riconducibili alle provvigioni corrisposte alla SBU Servizi Finanziari (+55 mln).

Il risultato operativo (Ebit) si attesta a 1.350 mln, in crescita di 231 mln rispetto al 2021 (1.119 mln, +20,6 per cento).

Al 31 dicembre 2022 il *Solvency ratio* del Gruppo Poste Vita si è attestato al 253 per cento, in diminuzione di 7 p.p. rispetto al 261 per cento rilevato al 31 dicembre 2021, continuando comunque a mantenersi a livelli superiori rispetto ai vincoli regolamentari (200 per cento).

La variazione del periodo è dovuta ad un incremento dei fondi propri disponibili (+24 p.p) a seguito delle dinamiche dell'andamento dei tassi di interesse (+290 bps tasso *Swap* a 10 anni) e dello *spread BTP-Swap* (+64 bps *spread* a 10 anni).

10.3 Rendiconto finanziario

I dati del rendiconto finanziario 2022 del Gruppo Poste italiane sono esposti nella tabella 57, confrontati con quelli del precedente esercizio 2021.

Tabella 57 - Rendiconto finanziario

	(dati in milioni)	
	2021	2022
Disponibilità liquide e mezzi equivalenti all'inizio dell'esercizio	4.516	7.958
Risultato prima delle imposte	2.168	2.328
Ammortamenti e svalutazioni	790	830
Svalutazioni (rivalutazioni) di partecipazioni	(225)	-
Impairment avviamento	-	-
Accantonamenti netti ai fondi rischi e oneri	363	439
Utilizzo fondi rischi e oneri	(501)	(354)
Accantonamento per trattamento fine rapporto	1	2
Trattamento di fine rapporto	(129)	(118)
(Plusvalenze)/Minusvalenze per disinvestimenti	2	-1
Rettifiche/(riprese) di valore su attività finanziarie	-	-1
(Dividendi)	-	-
Dividendi incassati	-	-
(Proventi Finanziari da realizzo)	(3)	(1)
(Proventi Finanziari per interessi)	(136)	(158)
Interessi incassati	133	146
Interessi passivi e altri oneri finanziari	64	118
Interessi pagati	(32)	(78)
Perdite e svalutazioni/(Recuperi) su crediti	33	97
Imposte sul reddito pagate	(394)	(509)
Altre variazioni	(20)	6
Flusso di cassa generato dall'attività di es. prima delle variazioni del circolante	[a] 2.114	2.746
Variazioni del capitale circolante:		
(Incremento)/Decremento Rimanenze	11	2
(Incremento)/Decremento Crediti commerciali	(184)	261
(Incremento)/Decremento Altri crediti e attività	(45)	192
Variazione crediti d'imposta Legge n. 77/2020	(526)	11
Incremento/(Decremento) Debiti commerciali	129	91
Incremento/(Decremento) Altre passività	244	233
Flusso di cassa generato/(assorbito) dalla variazione del capitale circolante	[b] (371)	790
Incremento/(Decremento) passività da operatività finanziaria, pagamenti e monetica, assicurativa	10.813	5.077
Liquidità netta generata / (assorbita) dalle attività finanziarie e crediti d'imposta Legge n. 77/2020 da operatività finanziaria, pagamenti e monetica, assicurativa	(13.294)	(17.954)
(Incremento)/Decremento della Cassa e depositi BancoPosta	(1.268)	1.810
Incremento/(Decremento) delle riserve tecniche assicurative nette	10.334	4.076
(Proventi)/Oneri e altre componenti non monetarie	(4.144)	3.635
Liquidità generata/(assorbita) da attività/passività finanziarie dell'operatività finanziaria, pagamenti e monetica, assicurativa	[c] 2.441	(3.356)
Flusso di cassa netto da/(per) attività operativa	[d]=[a+b+c] 4.184	180
- di cui parti correlate	(5.975)	1.971
Investimenti:		
Immobili, impianti e macchinari	(342)	(341)
Investimenti immobiliari	-	-
Attività immateriali	(412)	(469)
Partecipazioni	(50)	(3)
Altre attività finanziarie	(4)	(132)
Investimenti in società consolidate al netto delle disponibilità liquide acquisite	(40)	(678)
Disinvestimenti:		
Imm.li, imp.ti e macchinari, inv.imm.ri ed attività dest. alla vendita	3	5
Partecipazioni	-	-
Altre attività finanziarie	423	12
Flusso di cassa netto da/(per) attività di investimento	[e] (422)	(1.606)
- di cui parti correlate	(1)	(7)
Assunzione/(Rimborso) di debiti finanziari a lungo termine	(87)	110
(Incremento)/Decremento crediti finanziari	-	-
Incremento/(Decremento) debiti finanziari a breve	(366)	(812)
(Acquisto)/Cessione azioni proprie	-	-25
Dividendi pagati	(662)	(801)
Strumenti di capitale - obbligazioni ibride perpetue	-	-21
Altre operazioni con azionisti di minoranza	794	-
Flusso di cassa da/(per) attività di finanziamento e operazioni con gli azionisti	[f] (321)	(1.549)
- di cui parti correlate	(422)	(512)
Effetto variazione cambi su disponibilità liquide e mezzi equivalenti	[g] 1	-
Flusso delle disponibilità liquide	[h]=[d+e+f+g] 3.442	(2.975)
Disponibilità liquide e mezzi equivalenti alla fine dell'esercizio	7.958	4.983
Disponibilità liquide e mezzi equivalenti vincolati alla fine dell'esercizio	(5.369)	(3.755)
Disponibilità liquide e mezzi equivalenti non vincolati alla fine dell'esercizio	2.589	1.228

Fonte: Poste italiane s.p.a. - Relazione finanziaria annuale 2022.

Il saldo delle disponibilità liquide al 31 dicembre 2022 è di 4.983 mln e comprende disponibilità vincolate per 3.755 mln, di cui:

- 1.284 mln riferiti a risorse depositate presso il Mef, c.d. conto *Buffer*¹³⁵, raccolte presso la clientela privata e assoggettate a vincolo d'impiego;
- 2.259 mln costituiti da liquidità posta a copertura di riserve tecniche assicurative;
- 125 mln depositati dalla Presidenza del Consiglio dei Ministri - Dipartimento dell'Editoria su un conto infruttifero presso la Tesoreria dello Stato in acconto di pagamenti per riduzioni tariffarie editoriali concesse dalla Società;
- 52 mln di liquidità da retrocedere ai mandanti nell'ambito della gestione dell'attività di incassi e pagamenti della controllata LIS Pay;
- 20 mln vincolati in conseguenza di provvedimenti giudiziari relativi a contenziosi di diversa natura;
- 15 mln per gestioni di incassi in contrassegno e altri vincoli.

¹³⁵ Vedi nota 130.

11. SOCIETÀ DEL GRUPPO

11.1 Assetto organizzativo e andamento delle aree di attività

Al 31 dicembre 2022 il Gruppo Poste italiane comprende partecipazioni dirette o indirette, in 51 società e consorzi, di cui 36 vengono consolidate integralmente, 3 controllate e 6 collegate sono valutate a patrimonio netto, 6 rappresentano partecipazioni di minoranza.

Dal punto di vista organizzativo il Gruppo fonda il proprio assetto societario e le iniziative industriali e commerciali su quattro *Strategic Business Unit*: Corrispondenza, pacchi e distribuzione, Pagamenti e *mobile*, Servizi finanziari e Servizi assicurativi.

Di seguito vengono fornite informazioni sull'evoluzione dei quattro settori di attività.

Corrispondenza, pacchi e distribuzione

Nel corso del 2022 il settore è stato interessato da importanti operazioni societarie, finalizzate a far crescere il Gruppo nel mercato della logistica e dei pacchi.

Come già anticipato nel precedente referto, in data 18 marzo 2022 la Capogruppo ha firmato un accordo vincolante con Opus s.r.l. e l'operatore di *private equity* Siparex per l'acquisizione di una quota di maggioranza in Plurima s.p.a., Società che opera nella logistica ospedaliera e nei servizi di custodia e gestione documentale per le strutture ospedaliere pubbliche e private, con l'obiettivo di proseguire la transizione verso un modello di logistica ad ampio raggio. L'operazione di chiusura, avvenuta il 2 maggio 2022, ha previsto un corrispettivo finale di 135 mln ed è stata eseguita per il tramite di Poste Welfare Servizi s.r.l. e finanziata con le risorse di cassa disponibili. Con il perfezionamento dell'operazione, Poste Welfare Servizi detiene il 70 per cento di Plurima Bidco s.r.l.¹³⁶ che, a sua volta, detiene il 100 per cento di Plurima s.p.a. Successivamente, allo scopo di semplificare la struttura di controllo del Gruppo Poste, in data 20 giugno 2022 è stato approvato il progetto di fusione inversa¹³⁷ di Plurima Bidco s.r.l. in Plurima s.p.a. dai rispettivi consigli di amministrazione e sottoposta alle assemblee delle società, che hanno a loro volta approvato la fusione in data 29 settembre 2022. L'atto di fusione è stato stipulato il 22 dicembre 2022 con efficacia dal 1° gennaio 2023.

¹³⁶ Società *holding* che svolge attività di detenzione e gestione di partecipazioni costituita per l'operazione di acquisizione di Plurima s.p.a.

¹³⁷ La "fusione inversa" è una forma particolare di fusione per incorporazione, nella quale la società partecipata incorpora la società partecipante.

Alla luce dell'esperienza e delle competenze maturate attraverso lo sviluppo della "piattaforma vaccini" nel 2021, Poste italiane ha acquisito una partecipazione di maggioranza in *Sourcesense* s.p.a., società che opera nel settore dell'*Information Technology* e, in data 24 giugno 2022 ha promosso, di concerto con alcuni azionisti di *Sourcesense* s.p.a., un'offerta pubblica di acquisto (Opa) volontaria per cassa sulla totalità delle azioni e *warrant* emessi dalla Società. L'operazione, che si è perfezionata in data 4 novembre 2022, consente a Poste di detenere il controllo di *Sourcesense* s.p.a. con una partecipazione del 70 per cento; attraverso tale operazione, l'Azienda intende rafforzare le proprie capacità di sviluppo interno di applicativi, incrementando il livello di internalizzazione delle attività ed evolvendo verso un approccio di "fabbrica di prodotto", limitando l'utilizzo di personale esterno ad attività di supporto specialistico di tecnologia. Inoltre, in data 24 gennaio 2023 *Sourcesense* s.p.a., sulla base di un corrispettivo di 1,1 mln, ha perfezionato l'acquisizione di Eco-Mind Ingegneria Informatica s.r.l. e della sua controllata HeadApp s.r.l., società specializzate nella progettazione e sviluppo di soluzioni *business*, *mobile* e *cloud native* e soluzioni di realtà aumentata e virtuale.

In linea con l'obiettivo di accelerare il processo di internalizzazione delle attività di sviluppo *software* a supporto del *business*, in data 5 agosto 2022 Poste ha firmato un accordo vincolante per l'acquisizione di una partecipazione del 70 per cento nel gruppo Agile Lab, accompagnata da una *partnership* strategica con i soci fondatori che manterranno il restante 30 per cento. Agile Lab è un gruppo specializzato nel *Data Management*, con un'offerta di soluzioni tecnologiche su misura che sfruttano l'intelligenza artificiale, nonché servizi di rivendita di prodotti *software open source*¹³⁸ sviluppati dai *partner* tecnologici. A seguito della chiusura dell'operazione, avvenuta il 13 ottobre 2022, che ha previsto un corrispettivo complessivo di ca. 18 mln, Poste detiene il 70 per cento del capitale sociale di Agile Power la quale detiene il 100 per cento di Agile Lab, Agile Skill, Agile Next e Aim 2 s.r.l. Il restante 30 per cento sarà oggetto di opzioni di acquisto e vendita attivabili a partire dal 30 aprile 2026, consentendo a Poste di acquisire una partecipazione totalitaria del 100 per cento nel medio periodo.

¹³⁸ Il *software open source* è un codice progettato per essere accessibile pubblicamente.

Infine, come già anticipato nel precedente referto, in data 26 gennaio 2022 il Consiglio di amministrazione di Poste Vita ha approvato l'operazione di cessione in favore di Poste italiane del 100 per cento delle quote detenute in Poste *Welfare* Servizi; l'operazione è divenuta efficace in data 24 febbraio 2022. A seguito di tale operazione, a partire dal 2022, Poste *Welfare* Servizi è ricompresa all'interno dell'Area Corrispondenza, Pacchi e Distribuzione.

Area Pagamenti e *mobile*

Con riguardo all'area dei Pagamenti e *mobile*, le cui operazioni societarie e strategiche sono volte al consolidamento e rafforzamento delle attività riconducibili a *PostePay* e al suo ruolo di Imel (Istituto di moneta elettronica), con l'obiettivo di consolidare la crescita anche nel mercato dei pagamenti di prossimità¹³⁹, nel mese di febbraio 2022 *PostePay* ha sottoscritto con IGT Lottery s.p.a. un accordo vincolante per l'acquisizione del 100 per cento di LIS Holding s.p.a. (insieme alla società controllata LIS Pay s.p.a.) a un corrispettivo di 700 mln determinato sulla base di un valore di impresa di 630 mln e una cassa netta disponibile di 70 mln. L'operazione è stata perfezionata in data 14 settembre 2022.

Nel mese di marzo 2022 è stata perfezionata da parte di *PostePay* la cessione di Tink AB a Visa Open Connect Limited, società del Gruppo Visa, sulla base di una valutazione di Tink AB pari a 1,8 mld¹⁴⁰.

Inoltre, nel corso del 2022 *PostePay* è entrata nel mercato dell'energia lanciando nel mese di giugno l'offerta luce e gas che, inizialmente dedicata ai dipendenti e pensionati del Gruppo e a loro familiari, è stata estesa nei primi mesi del 2023 al mercato libero tramite gli uffici postali e i canali *web* e *app*; nei primi sei mesi del 2023 sono stati sottoscritti circa 300mila contratti. L'offerta punta su un prodotto 100 per cento *green*, attraverso l'acquisto di energia elettrica unicamente da fonti rinnovabili (eolico, idroelettrico o fotovoltaico).

Come già descritto nel precedente referto, in data 21 giugno 2021 l'Assemblea straordinaria degli azionisti di SIA ha approvato il progetto di fusione per incorporazione di SIA s.p.a. in *Nexi* s.p.a., perfezionata in data 31 dicembre 2021, consentendo a Poste di detenere,

¹³⁹ Per pagamenti di prossimità si intendono i pagamenti elettronici che richiedono una vicinanza fisica tra l'acquirente e il venditore del prodotto/servizio che si intende acquistare.

¹⁴⁰ L'investimento complessivo iniziale di *PostePay* in Tink è stato di 22,1 mln, corrispondente a una partecipazione del 4,7 per cento su base *fully diluted*. Nel mese di giugno 2021 il Consiglio di amministrazione di *PostePay* aveva approvato la sottoscrizione di contratti vincolanti per la cessione della partecipazione detenuta in Tink AB per un corrispettivo di circa 77 mln.

attraverso PSIA s.r.l.¹⁴¹, una partecipazione del 3,6 per cento nel nuovo gruppo Nexi-SIA-Nets. Successivamente, in data 24 giugno 2022 il Consiglio di Poste e l'assemblea di PSIA s.r.l. hanno approvato la fusione per incorporazione in Poste italiane di PSIA, consentendo alla Capogruppo di detenere direttamente azioni della società quotata *Nexi* s.p.a. La fusione è divenuta efficace dal 1° novembre 2022.

Nel corso dell'ultimo trimestre 2022 la Banca d'Italia ha condotto due verifiche ispettive nei confronti di *PostePay* s.p.a. – Patrimonio Destinato IMEL, di cui si è riferito nel par. 1.1.

Area Servizi Finanziari

L'area dei Servizi finanziari include le attività di gestione del Patrimonio BancoPosta e di BancoPosta Fondi s.p.a. SGR. Nel corso del 2022 la SGR ha proseguito nelle attività riferibili alle linee di *business* rappresentate dai Fondi Comuni di Investimento (OICVM¹⁴² o Gestioni collettive), dal servizio di Gestione di portafoglio su base individuale (GPM o Gestioni di portafoglio) e dal servizio di consulenza in materia di investimenti a favore delle Società del Gruppo. In tema di operazioni strategiche volte al rafforzamento dell'area, in data 25 giugno 2021 Poste Vita e BancoPosta Fondi SGR hanno sottoscritto gli accordi per l'acquisto del 40 per cento del capitale sociale, di cui il 24,50 per cento di azioni con diritto di voto, di Eurizon Capital Real Asset SGR s.p.a. ("ECRA"), società specializzata negli investimenti a supporto dell'economia reale, controllata da Eurizon (Gruppo Intesa Sanpaolo). Contestualmente alla sottoscrizione dell'aumento di capitale, è stato perfezionato tra le parti il mandato di gestione di portafogli avente a oggetto il trasferimento a ECRA della gestione di alcuni fondi di investimento, accedendo così a una piattaforma globale che permetterà di sviluppare un modello integrato di gestione lungo tutto il ciclo di vita dell'investimento. L'operazione è stata perfezionata il 31 gennaio 2022.

Nell'ambito del programma di efficientamento dei processi del Gruppo Poste, in data 1° ottobre 2022 è divenuta efficace l'operazione di cessione, da parte di BancoPosta Fondi SGR, del proprio ramo d'azienda afferente all'attività di gestione *Information Communication Technology* in favore della Capogruppo.

¹⁴¹ In data 30 aprile 2021 è stata costituita PSIA s.r.l., società *holding* che svolge attività di detenzione e gestione di partecipazioni a cui, in seguito alla scissione di FSIA Investimenti s.r.l. perfezionatasi il 31 dicembre 2021, sono stati assegnati elementi patrimoniali rappresentanti il 30 per cento di quest'ultima, comprensivi di una partecipazione azionaria del 17,2 per cento in SIA e del finanziamento soci di 20,7 mln concesso da Poste a FSIA, in favore di PSIA s.r.l.

¹⁴² Organismo di investimento collettivo in valori mobiliari.

Infine, come già anticipato nel capitolo 4, al quale si rimanda per maggiori approfondimenti, la Banca d'Italia, dal 14 marzo 2022 al 15 luglio 2022, ha condotto una verifica ispettiva in Poste italiane s.p.a. – Patrimonio BancoPosta, su redditività e modello di *business*, sistemi di governo e controllo, modalità di gestione del rischio di tasso ivi inclusa la relativa modellistica interna, nuovo *business* dei crediti d'imposta e rischi ad esso associati. Il 30 novembre 2022 è stato consegnato a Poste il rapporto contenente alcuni rilievi e una valutazione “parzialmente sfavorevole”.

Area Servizi assicurativi

L'area dei Servizi assicurativi riguarda l'attività di Poste Vita s.p.a., operante nel settore assicurativo Vita principalmente dei Rami ministeriali I, III e V, e della sua controllata diretta Poste Assicura s.p.a. (che a sua volta detiene l'intero capitale sociale di Poste Insurance Broker s.r.l.), operante nel settore Danni.

Al fine di rafforzare il segmento assicurativo danni/protezione, in data 28 settembre 2022 il Consiglio di amministrazione di Poste Vita ha approvato, di concerto con alcuni azionisti, la promozione di un'Opa volontaria totalitaria per cassa su azioni ordinarie e *warrant* di Net Insurance s.p.a., compagnia assicurativa la cui offerta è dedicata alle coperture assicurative connesse al mondo del credito e, in particolare, dei prestiti assistiti dalla cessione del quinto dello stipendio o della pensione, alla protezione e all'*insurtech*¹⁴³, grazie ad accordi con *partner* tecnologici. Per tale operazione, in data 12 ottobre 2022 è stata costituita la società Net Holding s.p.a., che ha per oggetto l'acquisto, la detenzione e la gestione di partecipazioni societarie. Detta operazione è stata perfezionata nel mese di aprile 2023 e ha consentito a Net Holding di detenere una partecipazione di controllo del 97,81 per cento in Net Insurance sulla base di un esborso netto da parte del Gruppo Poste di 108,5 mln.

Con riguardo agli accertamenti ispettivi effettuati dall'Ivass e dalla Covip si rinvia al par. 1.1.

11.2 Distribuzione di dividendi

Nell'esercizio 2022 le Assemblee delle controllate hanno deliberato la distribuzione di dividendi per complessivi 641 mln (tabella 56), con un incremento di 28 mln rispetto

¹⁴³ L'*Insurtech* identifica l'intero processo di digitalizzazione del settore assicurativo, dalla sottoscrizione delle polizze fino alla gestione dei sinistri, grazie all'utilizzo di avanzate tecnologie.

all'anno precedente (613 mln nel 2021); tale importo contribuisce per l'88,9 per cento alla voce "altri ricavi e proventi" della Capogruppo, pari a 721 mln.

Tabella 58 - Dividendi delle controllate in favore della Capogruppo

(dati in milioni)

SOCIETA' EROGANTE	2020	2021	2022
BancoPosta Fondi s.p.a. SGR	16	20	26
PostePay s.p.a.	140	126	119
Poste Vita s.p.a.	-	429	397
Postel s.p.a.	-	2	3
SDA Express Courier s.p.a.	-	36	91
Sengi Express Limited		-	2
EGI s.p.a.			2
Poste Air Cargo s.r.l.			1
TOTALE	156	613	641

Fonte: Poste italiane s.p.a. - Relazione finanziaria annuale 2022

11.3 Risultati economico-gestionali delle principali società del Gruppo

Nella seguente tabella sono rappresentati i risultati economici conseguiti nell'esercizio 2022 delle principali Società del Gruppo Poste italiane, raffrontati con quelli del 2021¹⁴⁴.

¹⁴⁴ A livello fiscale i bilanci di alcune controllate tengono conto degli effetti derivanti dall'adesione di Poste all'istituto del *Consolidato Fiscale Nazionale*, esercitato unitamente a: Poste Vita s.p.a., SDA Express Courier s.p.a., Poste Air Cargo s.r.l., Postel s.p.a., Europa Gestioni Immobiliari s.p.a., Poste Welfare Servizi s.r.l., Poste Assicura s.p.a., BancoPostaFondi s.p.a. SGR, PostePay s.p.a., Poste Insurance Broker s.r.l., MLK Deliveries s.p.a., Indabox s.r.l. e Nexive Network s.r.l.

Tabella 59 - Risultati delle principali Società del Gruppo

(dati in migliaia)

	2021 utile/(perdita)	2022 utile/(perdita)
POSTE, COMUNICAZIONE E LOGISTICA		
Postel s.p.a.	3.010,8	(3.809,8)
SDA Express Courier s.p.a.	90.915,5	34.963,0
Poste Welfare Servizi s.r.l.	4.008,9	2.937,4
Poste Air CarGo s.r.l.	3.300,6	2.243,8
MLK Deliveries s.p.a.	(1.234,9)	663,0
sennder Italia s.r.l.	2.006,4	3.164,0
Europa Gestioni Immobiliari s.p.a. (EGI s.p.a.)	3.134,9	4.314,5
Nexive Network s.r.l.	(9.563,2)	211,1
Agile Lab s.r.l.	1.099,4	521,2
Plurima s.p.a.	5.329,8	3.160,3
Plurima Bidco s.r.l. ⁽¹⁾	-	(1.147,6)
Bridge Technologies s.r.l.	(339,0)	(251,2)
Logos s.r.l.	(185,6)	(235,2)
Sourcesense s.p.a.	582,7	145,7
Sengi Express Limited	3.283,0	6.987,0
Sengi Express Guangzhou Limited	226,0	4.050,0
PatentiViaPoste s.c.p.a.	pareggio	pareggio
PosteMotori s.c.p.a.	pareggio	pareggio
Consorzio Logistica Pacchi s.c.p.a.	pareggio	pareggio
Nexive s.c.a.r.l.	pareggio	pareggio
SERVIZI FINANZIARI		
BancoPosta Fondi s.p.a. SGR	26.056,9	26.884,1
PAGAMENTI, MOBILE E DIGITALE		
PostePay s.p.a.	201.987,4	261.219,9
LIS Holding s.p.a.	15.432,5	28.086,1
LIS Pay s.p.a.	12.264,1	21.219,5
Consorzio per i servizi di telefonia mobile s.c.p.a.	pareggio	pareggio
SERVIZI ASSICURATIVI		
Bilancio consolidato Gruppo Poste Vita ⁽²⁾	826.119,0	977.046,0
Poste Vita s.p.a.	719.538,2	481.713,9
Poste Assicura s.p.a.	21.074,7	17.271,0
Net Holding s.p.a. ⁽³⁾	-	(81,9)
Poste Insurance Broker s.r.l.	(346,0)	(423,0)

I dati gestionali contenuti nella presente tabella sono desunti dai bilanci individuali delle controllate. Nel caso di Poste Vita s.p.a. e di Poste Assicura s.p.a., tali bilanci sono improntati ai principi contabili nazionali, i cui risultati netti non coincidono puntualmente con quelli contabilizzati dal bilancio consolidato di Poste italiane s.p.a., che è, invece, formulato secondo i dettami contabili internazionali *IFRS*.

⁽¹⁾ La società è stata costituita il 16 marzo 2022.

⁽²⁾ Il bilancio consolidato del Gruppo Poste Vita è redatto secondo i principi contabili internazionali *IFRS*. L'area di consolidamento include, oltre Poste Vita s.p.a., Poste Assicura s.p.a., Net Holding s.p.a. e Poste Insurance Broker s.r.l..

⁽³⁾ La società è stata costituita il 12 ottobre 2022.

Nell'ambito delle società consortili, il totale dei contributi versati dai soci nell'esercizio 2022 per il raggiungimento di pareggio dei rispettivi bilanci ammonta a 1.705mila.

Fonte: Elaborazione della Corte dei Conti su dati forniti da Poste italiane s.p.a.

Corrispondenza pacchi e distribuzione

11.3.1 Postel s.p.a.

La controllata, operativa nel settore dei servizi di stampa e *delivery*, di *direct marketing* e nelle attività di gestione documentale, chiude il bilancio 2022 con un risultato negativo di 3,8 mln, in forte peggioramento rispetto all'esercizio precedente (+3,0 mln nel 2021). Il risultato riflette, tra l'altro, maggiori costi per 11 mln (179,6 mln nel 2021 e 190,6 mln nel 2022, +6,1

per cento) e ricavi in lieve crescita con 186,3 mln nel 2022, contro 184,4 mln del 2021 (+1,0 per cento). Nel dettaglio, l'andamento dei *ricavi* è ascrivibile alle positive *performance* delle attività di gestione elettronica documentale (+6,4 per cento rispetto al 2021), delle aree di *business* del *Direct marketing* (+39,4 per cento) e del *Commercial printing* (+46,5 per cento), che compensano la flessione dei ricavi riconducibili ai rapporti con le Società del Gruppo (-7,6 mln, pari al -6,6 per cento). I costi, che come anticipato si incrementano del 6,1 per cento rispetto al precedente esercizio, registrano l'aumento della componente dei costi per beni e servizi per 22,1 mln (+19 per cento rispetto al 2021), principalmente riconducibile a costi *outsourcing* per *Direct Marketing Delivery*, di materie prime e costi di tecnologia¹⁴⁵, solo in parte compensato dalla riduzione del costo del lavoro (-10,2 per cento) derivante da azioni organizzative finalizzate all'esternalizzazione verso la Capogruppo di alcuni processi. Il risultato operativo, per quanto sopra descritto, è negativo per 4,4 mln ed evidenzia una riduzione di 9,2 mln rispetto all'esercizio precedente. Le imposte dell'esercizio, che tengono conto dell'adesione al regime di consolidato fiscale con la Capogruppo, ammontano a -1,0 mln (+1,3 mln nel 2021).

11.3.2 SDA Express Courier s.p.a.

La Società chiude il bilancio 2022 con un utile netto di 35,0 mln, in calo di 55,9 mln rispetto ai 90,9 mln del precedente esercizio, per effetto della contrazione dei ricavi registrata nei diversi segmenti di *business* e dell'incremento delle voci di costo, principalmente dovuto a fenomeni inflattivi.

I ricavi si decrementano del 4,8 per cento (-54,1 mln rispetto al 2021), principalmente in relazione alla riduzione della tariffa media (a seguito della revisione tariffaria nell'ambito dell'accordo quadro gestione pacchi con la Capogruppo) e della variazione di mix di prodotto. Alla contrazione dei ricavi ha contribuito anche il negativo andamento del segmento della "logistica integrata" (-12,6 per cento), principalmente attribuibile ai ricavi relativi alla gestione, movimentazione e custodia del materiale inerente all'emergenza sanitaria da Covid-19.

I costi passano da 997,0 mln del 2021 a 1.020,1 del 2022 e registrano un incremento del 2,3 per cento principalmente riconducibile all'aumento dei costi per beni e servizi correlati

¹⁴⁵ Trattasi del canone di servizio per prestazioni ICT che Postel riconosce alla Capogruppo a partire dal 1° luglio 2021.

all'incremento dei volumi di smistamento e a fenomeni inflattivi che hanno inciso sul costo delle materie prime e del carburante. La Società chiude l'esercizio con un risultato operativo e di intermediazione di 52,3 mln (129,5 mln nel 2021, -59,6 per cento).

11.3.3 Poste Air Cargo s.r.l.

La Società ha continuato a svolgere la propria attività di operatore aereo di trasporto postale, *courier* e merci garantendo il servizio di trasporto aereo di effetti postali sull'intera rete di Poste italiane s.p.a. Il bilancio 2022 chiude con un utile netto di 2,2 mln, in calo del 33,3 per cento rispetto al 2021 (3,3 mln). I ricavi da trasporto aereo si attestano a 52,0 mln, in calo del 9,1 per cento sul 2021¹⁴⁶, principalmente per effetto della flessione dei ricavi da gruppo (-4,9 mln rispetto al 2021), solo in parte compensata dall'incremento dei ricavi da terzi (+2,9 mln rispetto al precedente esercizio). I costi totali si attestano a 76,1 mln (10,1 per cento rispetto al 2021), per effetto dell'incremento dei costi variabili correlato alla crescita dei costi per carburante, servizi di assistenza aeroportuale e tasse per il controllo del traffico.

11.3.4 Plurima s.p.a.

La Società, come anticipato in precedenza, opera nella logistica ospedaliera e nei servizi di custodia e gestione documentale per le strutture ospedaliere pubbliche e private.

L'esercizio 2022 chiude con un utile netto di 3,2 mln, in calo di 2,1 mln rispetto al precedente esercizio (5,3 mln, -39,6 per cento). I ricavi si incrementano di 2,5 mln, passando da 51,9 mln del 2021 a 54,4 mln nel 2022 (+4,8 per cento), come anche i *costi*, che aumentano di 5,2 mln, passando da 44,6 mln del 2021 a 49,8 nel 2022 (+11,7 per cento). Tale dinamica porta a un risultato operativo e di intermediazione di 4,6 mln, in calo del 37,0 per cento rispetto al precedente esercizio (+7,3 mln); le imposte dell'esercizio sono pari a 1,5 mln (-16,7 per cento rispetto al 2021).

Pagamenti e mobile

11.3.5 PostePay s.p.a.

La Società ha chiuso l'esercizio 2022 con un utile netto di 261,2 mln (+29,3 per cento rispetto al 2021), di cui 230,6 mln (+23,8 per cento rispetto al 2021) riferibili al Patrimonio destinato

¹⁴⁶ I ricavi totali ammontano a 80,9 mln (+8,4 per cento sul 2021).

Imel. I ricavi totali ammontano a 1.316,0 mln e si incrementano del 9,5 per cento rispetto al 2021 (1.201,7 mln) grazie al positivo contributo di tutti i comparti, in special modo quello della Monetica, i cui ricavi si attestano a 922,3 mln (827,4 mln nel 2021, +11,5 per cento); i ricavi per energia e gas, che come anticipato si sono generati a partire dal mese di giugno e per il 2022 si riferiscono a servizi offerti ai soli dipendenti del Gruppo, si attestano a 12 mln. I costi della produzione passano da 920,0 mln del 2021 a 949,3 mln (+3,2 per cento) e sono in larga parte ascrivibili ai costi per beni e servizi (876,5 mln 2022, 850,9 mln nel 2021) e, in quota minore, alla componente costo del lavoro (30,0 mln nel 2022, 26,3 mln nel 2021). Le imposte dell'esercizio sono pari a 106,7 mln, a fronte dei 79,6 mln della gestione 2021.

Il Rendiconto Separato del Patrimonio destinato Imel¹⁴⁷ evidenzia, come anticipato, un utile di 230,6 mln (186,3 mln nel 2021). I ricavi ammontano a 968,8 mln e crescono dell'11,3 per cento (+98,2 mln) grazie all'aumento dell'operatività delle carte di pagamento, all'incremento dei ricavi dei servizi di *acquiring* e dei servizi di incasso e pagamento trainati dai pagamenti su sistema pagoPA. Il Patrimonio di Vigilanza, incluso nel Rendiconto e formulato sulla scorta delle regole e dei criteri prudenziali del settore¹⁴⁸, alla chiusura dell'esercizio 2022 si attesta a 1.108 mln (286,8 mln al 31 dicembre 2021)¹⁴⁹.

11.3.6 Lis Holding s.p.a.

Come già anticipato, in data 14 settembre 2022 si è perfezionata l'operazione di acquisto da parte di *PostePay* - Patrimonio destinato IMEL dell'intera partecipazione detenuta da IGT Lottery s.p.a. nel capitale sociale di LIS Holding s.p.a. La Società, che opera nei servizi tecnologici a supporto delle transazioni finanziarie sul canale di riferimento (esercizi commerciali quali tabaccai, bar e edicole) e nei servizi commerciali (ricariche telefoniche e *e-voucher*) distribuiti sullo stesso canale, ha chiuso l'esercizio 2022 con un utile netto di 28,1 mln, in aumento dell'82,5 per cento rispetto al precedente esercizio (15,4 mln nel 2021). I ricavi totali ammontano a 60,0 mln e si incrementano del 14,5 per cento rispetto al 2021 (52,4 mln) principalmente per effetto dell'aumento sui canoni della rete di vendita, che sono

¹⁴⁷ Il *Rendiconto separato* è redatto in coerenza con quanto previsto dal Provvedimento della Banca d'Italia *Il bilancio degli intermediari IFRS diversi dagli intermediari bancari* del 17 novembre 2022 ed è elaborato ai sensi delle disposizioni previste dall'art. 2447-septies comma 2 del Codice civile.

¹⁴⁸ Art. 26 del Regolamento (UE) n° 575/2013.

¹⁴⁹ Il *Patrimonio* è composto da *altre riserve* per 865,5 mln, afferenti al Patrimonio destinato Imel e stabilite in sede di costituzione e all'aumento di capitale per l'acquisizione di Lis Holding, nonché da *riserve di utili* del periodo 2018-2021 per complessivi 242,5 mln, di cui 54 milioni di euro relativi alla vendita di Tink al netto dell'effetto fiscale.

passati da 15,6 mln a 23,2 mln (+7,6 mln, +48,7 per cento sul 2021). I costi passano da 47,7 mln del 2021 a 52,6 mln nel 2022 (+10,3 per cento), soprattutto per effetto dell'incremento dei costi relativi all'infrastruttura tecnologica, dei costi variabili di produzione e dei costi della carta. Da tali dinamiche deriva un risultato operativo e di intermediazione di 7,5 mln, in aumento del 59,6 per cento sul 2021 (4,7 mln); le imposte dell'esercizio ammontano a 2,3 mln (3,5 nel 2021).

Servizi finanziari

11.3.7 BancoPosta Fondi s.p.a. SGR

Il patrimonio complessivamente gestito dalla Società al 31 dicembre 2022 ammonta a 100,8 mld (-18 mld sul 2021) e accoglie 88,9 mld di portafoglio relativo a mandati istituzionali ricevuti dal Gruppo (106,3 mld nel 2021, -17,4 mld). Con riguardo alle gestioni collettive, il patrimonio gestito al 31 dicembre 2022 è pari a 11,9 mld¹⁵⁰ (12,6 mld nel 2021, -5,6 per cento)¹⁵¹.

Il margine di intermediazione è pari a 64,1 mln (60,4 mln nel 2021) ed è la risultante della differenza tra commissioni attive per 144,4 mln (143,6 mln nel 2021) e commissioni passive per 80,3 mln (83,2 mln nel 2021). Queste ultime riguardano per 69,9 mln i compensi in favore della Capogruppo in qualità di collocatore (73 mln nel 2021). Il risultato operativo si attesta a 36,7 mln (36,5 mln nel 2021), mentre i proventi e oneri finanziari, che includono gli interessi maturati sul portafoglio titoli della Società, ammontano a 1,7 mln (0,6 mln nel 2021). Le imposte dell'esercizio passano da 11,0 mln del 2021 a 11,5 mln e l'esercizio chiude con un utile di 26,9 mln (+3,1 per cento rispetto al 2021, 26,1 mln).

Servizi assicurativi

11.3.8 Gruppo Poste Vita

Il perimetro di consolidamento include la Capogruppo Poste Vita s.p.a., Poste Assicura s.p.a., Poste *Insurance Broker* s.r.l. e Net Holding s.p.a. Il Bilancio consolidato del Gruppo Poste Vita al 31 dicembre 2022 è stato redatto conformemente agli schemi definiti

¹⁵⁰ Tali gestioni riguardano per il 78 per cento la linea di *business* rappresentata dalle gestioni collettive *retail* e il rimanente 22 per cento le gestioni collettive istituzionali.

¹⁵¹ Il dato della raccolta lorda nell'ambito delle gestioni collettive *retail* si attesta a 1.354 mln (2.105 mln nel 2021), mentre i riscatti si portano a 1.222 mln (1.117,0 mln nel 2021). Dal rapporto delle due componenti emerge una raccolta netta positiva di 132 mln, a fronte di una raccolta netta positiva di 988 mln nel 2021.

dall’Autorità di Vigilanza con il Regolamento n. 7 del 13 luglio 2007 e s.m.i. e nel rispetto dei principi contabili internazionali (IFRS). Occorre tuttavia rilevare che Poste Vita e Poste Assicura redigono i propri bilanci individuali nel rispetto dei principi contabili nazionali; pertanto, componenti contabili e margini generati dai due differenti regimi non sono sempre puntualmente coincidenti¹⁵².

Il bilancio consolidato del Gruppo evidenzia un utile di 977,0 mln (+18,3 per cento rispetto ai 826,1 mln del 2021), dopo aver contabilizzato imposte per 411,1 mln (346,9 mln nel 2021). I premi assicurativi conseguiti, al netto delle cessioni delle quote spettanti ai riassicuratori, ammontano a 17,5 mld, in lieve calo rispetto dell’anno precedente (17,8 mld, -1,7 per cento); in particolare, il Ramo Vita, che contribuisce per il 98,3 per cento all’ammontare globale dei premi, rileva un decremento del 2,3 per cento sul 2021, attestandosi a 17,2 mld. Il Ramo Danni evidenzia progressi nell’attività commerciale, con una raccolta premi di 377,7 mln, a fronte di 311,2 mln dell’esercizio precedente (+21,4 per cento). Le riserve tecniche totali ammontano a 140,0 mld, di cui 139,6 mld afferenti al settore del Ramo Vita (-12,1 per cento rispetto al 2021) e 359,4 mln al Ramo *Danni* (+21,7 per cento rispetto all’anno precedente). La posizione di solvibilità del Gruppo Poste Vita al 31 dicembre 2022 espone mezzi propri ammissibili per 12,8 mld, in linea con il 2021 (12,7 mld) e un incremento dei requisiti patrimoniali di ca. 615 mln (4.441 mln al 31 dicembre 2021, 5.056 mln al 31 dicembre 2022), determinando un coefficiente di solvibilità (*Solvency Ratio*¹⁵³) del Gruppo del 253 per cento (in diminuzione rispetto al 261 per cento del 31 dicembre 2021), ma che continua comunque a mantenersi su livelli superiori rispetto ai vincoli regolamentari.

POSTE VITA S.P.A.

La Compagnia nel 2022 ha conseguito un utile netto di 481,7 mln (719,5 mln nel 2021, -33,1 per cento), dopo aver scontato imposte per 175,3 mln (302,7 mln nel 2021). La raccolta premi assicurativi Vita ammonta a 17,2 mld (-2,3 per cento sul 2021) ed è quasi completamente

¹⁵² Poste Vita detiene anche una partecipazione del 45 per cento in EGI s.p.a. e una partecipazione, non di controllo e pari al 20 per cento del capitale, nella società Eurizon Capital Real Asset SGR s.p.a., acquistata in data 31 gennaio 2022; inoltre, Poste Assicura s.p.a. detiene, in qualità di investitore non di controllo, il 5 per cento del Capitale sociale del Consorzio Logistica Pacchi s.c.p.a.

¹⁵³ Il coefficiente o indice di solvibilità (cfr. Direttiva 2009/138/CE, c.d. *Solvency II*) misura il livello di patrimonializzazione di una compagnia assicurativa; esamina la capacità di un’azienda di soddisfare i propri obblighi di debito a lungo termine.

riferibile ai premi di Ramo I¹⁵⁴, che con 16,3 mld contribuiscono ai premi netti totali nella misura del 94,8 per cento; la raccolta delle polizze multiramo¹⁵⁵ si attesta a 7,6 mld, in calo rispetto al precedente esercizio (10,2 mld, -25,5 per cento). In calo del 12,4 per cento anche la raccolta delle polizze di Ramo III¹⁵⁶, che ammontano a 755,6 mln (863,0 mln nel 2021), mentre gli oneri relativi ai sinistri risultano in linea con l'anno precedente (9,5 mld nel 2021, 9,6 mld nel 2022). Il portafoglio degli impieghi finanziari del comparto Vita è strutturato su due tipologie di investimento; quelli di Classe C¹⁵⁷, collegati principalmente alle polizze di Ramo I, ammontano a 143,9 mld¹⁵⁸ (135,4 mld nel 2021), mentre quelli di Classe D, inerenti a prestazioni connesse a polizze *index-linked* o *unit-linked* di Ramo III, si attestano a 9.846,5 mln (7.846,6 mln nel 2021). I proventi finanziari netti, rivenienti dagli investimenti di Classe C, ammontano a 3.063,9 mln, con un incremento del 2,3 per cento rispetto ai 2.995,7 mln del 2021, mentre quelli di Classe D registrano un risultato negativo di 1.364,5 (+588,4 mln nel 2021). La componente relativa alle variazioni delle riserve tecniche, in relazione agli impegni connessi ai contratti assicurativi in essere, è pari a 8.024,9 mln (10.013,4 mln nel 2021; -19,9 per cento).

POSTE ASSICURA S.P.A

La Compagnia **Poste assicura s.p.a** chiude l'esercizio 2022 con un risultato netto di 17,3 mln, in flessione del 18 per cento rispetto al 2021 (21,1 mln). La raccolta dei premi assicurativi, al netto delle cessioni in riassicurazione, ammonta a 359,4 mln, in crescita del 32,9 per cento rispetto al 2021, pari a 270,5 mln¹⁵⁹. In crescita anche la componente oneri relativi ai sinistri,

¹⁵⁴ All'interno del Ramo assicurativo Vita, il Ramo I accoglie le polizze assicurative sulla durata della vita umana, quelle cioè che offrono una copertura in caso di decesso dell'assicurato.

¹⁵⁵ Tali prodotti sono caratterizzati da un profilo di rischio comunque moderato, ma con un potenziale margine di redditività maggiore rispetto alle proposte commerciali più tradizionali.

¹⁵⁶ Sono polizze rientranti nel Ramo assicurativo Vita, le cui prestazioni sono collegate a investimenti collettivi del risparmio o a un indice azionario. Rientrano in questa tipologia le polizze *unit linked* e le polizze *index linked*. Le polizze *Unit linked* riservano il proprio investimento in fondi comuni e hanno una durata pari alla vita dell'assicurato, le polizze *Index linked* si indirizzano in obbligazioni strutturate e hanno durata pari a un tempo predeterminato.

¹⁵⁷ Gli attivi gestiti dalle compagnie di assicurazione del comparto Vita, comprendono la classe C, rappresentata da investimenti a copertura delle polizze tradizionali Vita, e la classe D rappresentata da investimenti a copertura delle polizze *unit* e *index linked* e fondi pensione).

¹⁵⁸ Le politiche di investimento di Classe C perseguite dalla Compagnia continuano a privilegiare un portafoglio composto prevalentemente da titoli di Stato ed obbligazioni *corporate* (76,8 per cento del totale).

¹⁵⁹ L'incremento è stato determinato in particolare dalla crescita della raccolta netta dei rami ministeriali *infortuni* e *malattia*, che hanno registrato rispettivamente 110,4 mln e 177,8 mln (+22,3 per cento e +55,0 per cento sul 2021), con una incidenza complessiva dell'80,2 per cento sul totale di riferimento.

che passa da 168,8 mln del 2021 a 226,3 mln del 2022 (+34,1 per cento), per effetto principalmente della crescita del *business* “malattia”¹⁶⁰.

POSTE INSURANCE BROKER S.R.L.

La Società, (totalmente controllata da Poste Assicura) è entrata a far parte del Gruppo Poste Vita a partire dal dicembre 2019 e, dopo la realizzazione di un progetto pilota nel comparto RC auto condotto su un gruppo ristretto di clientela e rappresentato da dipendenti del Gruppo Poste italiane, nel primo trimestre 2021 ha esteso l’offerta a tutta la clientela. In considerazione dei risultati economici dell’esercizio 2021, la controllante Poste Assicura ha effettuato un versamento a fondo perduto di 900mila euro a titolo di rafforzamento patrimoniale della Società e per garantire la continuità aziendale.

La gestione 2022 ha registrato una perdita, al netto degli effetti fiscali, di 423mila euro (346mila euro di perdita nel 2021). Tale risultato, seppur con ricavi in progressivo aumento (914mila euro nel 2022, 656mila euro nel 2021), risente dei costi strutturali¹⁶¹ della Società (1,5 mln nel 2022 rispetto a 1,1 mln del 2021).

¹⁶⁰ Il ramo assicurativo malattia comprende le polizze legate al “comparto salute” che coprono per es. le spese mediche oppure il rischio di non autosufficienza.

¹⁶¹ Riguardano principalmente i costi relativi ai servizi erogati da Poste Assicura e Poste Vita (tra i quali sviluppo prodotti, gestione portafoglio e *partnership, pricing, commerciale e marketing*, assistenza clienti, gestione reclami, controllo gestione, contabilità, bilancio e fiscale), sostenuti per la revisione contabile del bilancio e supporti specialistici per il modello di organizzazione, gestione e controllo ex d.l. 231/2001.

12. CONSIDERAZIONI CONCLUSIVE

Poste italiane è una società emittente titoli quotati sul Mercato Telematico Azionario organizzato e gestito da Borsa italiana. È partecipata per il 29,26 per cento dal Ministero dell'economia e delle finanze (Mef), per il 35,00 per cento da Cassa depositi e prestiti s.p.a. (Cdp), a sua volta controllata dal Mef. La parte residua è rappresentata per il 35,16 per cento dal flottante e per lo 0,58 per cento da azioni proprie.

Gli organi di Poste italiane s.p.a. sono l'Assemblea dei soci (ordinaria e straordinaria), il Consiglio di amministrazione, il Presidente, l'Amministratore delegato e Direttore generale, il Collegio sindacale. I compensi e le spese per gli amministratori nel 2022 ammontano complessivamente a 2 mln, quelli per il Collegio sindacale a 265mila euro.

Il costo del lavoro si attesta nel 2022 a 5.109 mln (5.348 mln nel 2021), rappresenta il 56,9 per cento del totale dei costi e si riferisce a 115.808 risorse *full time equivalent* (117.389 nel 2021) mediamente impiegate nell'anno. La riduzione rispetto al 2021 è imputabile al minor accantonamento al piano esodi 2022, che ha beneficiato delle agevolazioni previste dal trattamento "quota 102".

Nel 2022 la Società ha realizzato importanti investimenti industriali (751 mln, a fronte di 708 mln del 2021), finalizzati ad accelerare la trasformazione a operatore logistico completo, mediante il potenziamento delle infrastrutture tecnologiche e della rete logistica, nonché a proseguire nel percorso di transizione intrapreso verso la *carbon neutrality* entro il 2030, attraverso il rinnovo della flotta di recapito con mezzi a basse emissioni, l'installazione di pannelli fotovoltaici per l'approvvigionamento energetico, l'ammodernamento della flotta con veicoli a bassa emissione di CO2 e l'efficientamento degli immobili.

Nell'ambito del Piano nazionale complementare al PNRR, Poste è impegnata nella realizzazione del progetto Polis, attraverso cui mira a trasformare l'ufficio postale dei piccoli comuni nella "casa dei servizi digitali della pubblica amministrazione".

Nel corso dell'esercizio il Gruppo ha posto in essere diverse iniziative di rimodulazione dell'assetto organizzativo e rafforzamento societario, che hanno coinvolto le quattro aree di *business*. Il settore postale e logistico è stato interessato nell'anno da alcune importanti operazioni societarie, finalizzate alla crescita nel mercato della logistica e dei pacchi. Tra queste, nel mese di maggio 2022 è stata finalizzata l'acquisizione di una quota di maggioranza della società Plurima s.p.a., società *leader* di mercato in Italia nella logistica

ospedaliera e nei servizi di custodia e gestione documentale per le strutture ospedaliere pubbliche e private, per un corrispettivo complessivo di 135 mln. Ulteriori acquisizioni hanno riguardato il 70 per cento della *Sourcesense* s.p.a., perfezionatasi nel mese di novembre 2022 con un investimento complessivo di 30 mln e l'acquisizione del 70 per cento del Gruppo *Agile Lab*, perfezionatasi nel mese di ottobre 2022 con un investimento complessivo di 18 mln. Entrambe le società offrono soluzioni tecnologiche avanzate, utili per consentire al Gruppo Poste di supportare cittadini, imprese e pubblica amministrazione nel processo di digitalizzazione.

Tra gli aspetti più rilevanti che hanno caratterizzato l'area Pagamenti e *mobile*, nel mese di settembre 2022 *PostePay* s.p.a., a seguito delle autorizzazioni ricevute dall'Agcm e dalla Banca d'Italia, ha perfezionato l'acquisto del 100 per cento di *LIS Holding* s.p.a. (insieme alla società controllata *LIS Pay* s.p.a., "LIS") a fronte di un corrispettivo di 700 mln. LIS offre servizi di incasso e pagamento attraverso la gestione di una piattaforma tecnologica messa a disposizione degli esercenti convenzionati, costituiti da ca. 50 mila punti vendita dislocati su tutto il territorio nazionale. Inoltre, con efficacia 1° novembre 2022 si è tenuta la fusione per incorporazione in Poste italiane di PSIA s.r.l.; l'operazione consentirà a Poste di detenere direttamente azioni della società quotata NEXI s.p.a.

Infine, a partire da gennaio 2023 è stata lanciata sul mercato la nuova offerta di Poste Energia per luce e gas, anche disponibile sui canali digitali *web* e *app*, con circa 300mila contratti sottoscritti nei primi sei mesi dal lancio del servizio.

In tema di operazioni strategiche volte al rafforzamento dell'area dei Servizi finanziari, il 31 gennaio 2022 è stato perfezionato il mandato di gestione di portafogli avente a oggetto il trasferimento a *Eurizon Capital Real Asset SGR* s.p.a. (Gruppo Intesa San Paolo) della gestione di alcuni fondi di investimento.

Nell'area dei Servizi assicurativi, nell'ultimo trimestre 2022 il Gruppo Poste Vita ha promosso un'Offerta pubblica di acquisto (Opa) volontaria su *Net Insurance* s.p.a., società con azioni scambiate sul mercato regolamentato denominato *Euronext STAR Milan* ("ESM"), la cui offerta è principalmente dedicata alle coperture connesse al mondo del credito e, in particolare, dei prestiti assistiti dalla cessione del quinto dello stipendio o della pensione. L'operazione, perfezionatasi nel mese di aprile 2023, ha consentito a *Net Holding* (veicolo societario controllato da Poste Vita che ha promosso le offerte) di detenere una

partecipazione di controllo del 97,81 per cento in *Net Insurance*. L'esborso netto per il Gruppo Poste per l'acquisizione della partecipazione è stato di 108,5 mln.

Da ultimo, come anticipato nel precedente referto, il Consiglio di amministrazione, nella seduta del 22 marzo 2022, ha approvato l'aggiornamento del Piano Industriale "2024 *Sustain & Innovate Plus*" nel quale il Gruppo conferma l'obiettivo di accompagnare il Paese in una crescita responsabile, inclusiva e sostenibile, anche attraverso un percorso di trasformazione digitale volto a contribuire a colmare il divario tra chi ha ampio accesso alle tecnologie e chi ne è sprovvisto. Tale percorso è stato solo in parte condizionato dal nuovo contesto macroeconomico, caratterizzato da una combinazione di fattori che hanno comportato un rallentamento della crescita economica, sia in relazione al conflitto russo-ucraino, scoppiato nel mese di febbraio 2022, sia alla dinamica inflazionistica che ha generato un incremento dei prezzi delle materie prime, in particolare di quelle energetiche.

Inoltre, la Società continua a monitorare il servizio legato all'acquisto dei crediti d'imposta, ai sensi del decreto-legge 19 maggio 2020, n. 34 convertito in legge 17 luglio 2020, n. 77 e s.m.i.; servizio che era stato sospeso relativamente all'apertura di nuove pratiche ed è stato riattivato il 3 ottobre 2023 limitatamente alle persone fisiche che abbiano sostenuto in maniera diretta i relativi oneri (c.d. prime cessioni) e per un ammontare massimo cedibile di 50mila euro.

Al 31 dicembre 2022, la struttura patrimoniale della Società è caratterizzata da un patrimonio netto di 3.808 mln, in diminuzione di 3.226 mln rispetto al 2021 (7.034 mln) in relazione alla movimentazione delle riserve di *fair value*, e da un disavanzo della posizione finanziaria netta di 3.380 mln, in diminuzione di 5.319 mln rispetto al 31 dicembre 2021 (in cui presentava un avanzo di 1.939 mln). A tal riguardo occorre evidenziare che la posizione finanziaria netta include i crediti d'imposta il cui valore a fine 2022 ammonta a 9.021 mln.

Poste italiane s.p.a. ha chiuso il bilancio d'esercizio 2022 con un utile netto di 847 mln, in crescita del 6,3 per cento rispetto al 2021 (797 mln). L'Assemblea ordinaria degli azionisti, nella riunione dell'8 maggio 2023 ha deliberato di destinare l'utile dell'esercizio 2022 del Patrimonio BancoPosta (602 mln) a disposizione della Società e quello di Poste italiane s.p.a. (847 mln) a riserva denominata "Risultati portati a nuovo", come quota di riserva non disponibile alla distribuzione, per 878 mila e alla distribuzione in favore degli azionisti per

il residuo di 846 mln. Tale importo ha consentito di distribuire un dividendo di euro 0,650 per azione.

I ricavi totali si sono attestati a 10.053 mln, in aumento del 3,7 per cento rispetto al 2021 (9.691 mln). Nel dettaglio, i servizi postali hanno realizzato ricavi da mercato per 2.796 mln, segnando una crescita del 2 per cento rispetto al 2021, per effetto dell'aumento dei volumi di notifiche di atti amministrativi e giudiziari nonché degli invii delle cartelle esattoriali, a fronte di una diminuzione della corrispondenza tradizionale.

Le contribuzioni statali a parziale copertura dell'onere del servizio universale ammontano, al pari del precedente esercizio, a 262 mln, come da contratto di programma 2020-2024 sottoscritto con il Ministero dello sviluppo economico.

I servizi BancoPosta hanno conseguito ricavi per 5.467 mln, evidenziando un incremento rispetto al 2021 (5.123 mln), riconducibile essenzialmente al buon andamento dei servizi di conto corrente (+466 mln) che ha beneficiato del lancio di nuovi servizi e dell'aumento del canone annuo delle carte di credito. Gli altri comparti, invece, hanno subito una flessione, in particolare il risparmio postale (-107 mln), a causa di una minore attività di raccolta.

I costi totali sostenuti nell'esercizio ammontano a 8.977 mln (8.807 mln nel 2021) e si incrementano per effetto, tra l'altro, dei maggiori accantonamenti per rischi su crediti d'imposta (320 mln) in parte compensati dalla riduzione del costo del lavoro (-248 mln).

La dinamica dei ricavi e dei costi ha portato a un risultato operativo e di intermediazione di 1.076 mln, a fronte di un risultato del 2021 di 884 mln.

Le disponibilità liquide a fine esercizio 2022 ammontano a 2.258 mln, di cui 1.724 mln soggette a vincolo d'impiego.

La struttura patrimoniale del Gruppo evidenzia un patrimonio netto di 8.937 mln; essa copre ampiamente il capitale investito netto che si attesta a 6.531 mln. La variazione rispetto al precedente esercizio, quando ammontava a 12.110 mln, riflette principalmente il decremento della riserva di *fair value*, derivante dalla variazione negativa del *fair value* degli strumenti finanziari classificati nella categoria FVTOCI (*Fair Value Through Comprehensive Income*).

Il Gruppo Poste italiane ha chiuso l'esercizio 2022 con un utile di 1.511 mln, in flessione del 4 per cento rispetto al 2021 (1.580 mln). I ricavi, che ammontano a 11.889 mln, registrano un incremento del 6 per cento rispetto al 2021, riconducibile al buon andamento delle SBU

Pagamenti e *mobile* (+30,0 per cento), Servizi finanziari (+3,2 per cento) e Servizi assicurativi (+15,7 per cento) che evidenziano complessivamente maggiori ricavi per 712 mln rispetto al 2021. La *Strategic Business Unit* Corrispondenza, Pacchi e Distribuzione registra, invece, una flessione dei proventi per 43 mln (-1,2 per cento).

I costi sostenuti dal Gruppo ammontano a 9.598 mln, in crescita del 2,4 per cento (+224 mln) rispetto al 2021, in relazione ai maggiori altri costi (+266 mln) sui quali incidono, tra l'altro, gli accantonamenti per rischi su crediti d'imposta (320 mln). La dinamica dei ricavi e dei costi ha portato a un risultato operativo e di intermediazione (Ebit) di 2.291 mln, in crescita del 24,1 per cento rispetto ai valori del precedente esercizio (1.846 mln).

Le imposte sul reddito ammontano a 817 mln (588 mln nel 2021) e si incrementano per effetto delle maggiori imposte rilevate dalla Capogruppo in seguito al miglioramento del risultato conseguito nell'esercizio. Le disponibilità liquide a fine esercizio 2022 ammontano a 4.983 mln, di cui 3.755 mln sono soggetti a vincolo d'impiego.

RELAZIONE FINANZIARIA ANNUALE 2022



LA NOSTRA **STORIA**
NEL **FUTURO** DEL PAESE

Posteitaliane

 **Crescere sostenibili.**
Per un 2030 carbon neutral



RELAZIONE FINANZIARIA ANNUALE **2022**



LA NOSTRA **STORIA**
NEL **FUTURO** DEL PAESE



INQUADRA IL QR CODE
E GUARDA IL VIDEO



INDICE GENERALE



1	RELAZIONE SULLA GESTIONE	4
	AL 31 DICEMBRE 2022	
1.	Introduzione	8
2.	<i>Highlights</i>	18
3.	Evoluzione prevedibile della gestione	33
4.	Modello di <i>Business</i>	35
5.	Strategia	106
6.	Rischi e Opportunità	136
7.	Creazione di Valore	188
8.	Sintesi delle deliberazioni dell'Assemblea ordinaria e altre informazioni	432
9.	Dichiarazione consolidata di carattere non finanziario	451
10.	Glossario	481

2 I BILANCI DI POSTE ITALIANE 488

AL 31 DICEMBRE 2022

1. Premessa	492
2. Modalità di presentazione dei Bilanci, metodologie e principi contabili applicati	494
3. Eventi di rilievo interscorsi nell'esercizio	534
4. Gruppo Poste Italiane Bilancio al 31 dicembre 2022	540
5. Poste Italiane S.p.A. Bilancio al 31 dicembre 2022	618
6. Analisi e presidio dei rischi	704
7. <i>Fair value</i> degli strumenti finanziari	747
8. Operazioni di copertura	754
9. Procedimenti in corso e principali rapporti con le Autorità	760
10. Eventi o operazioni "significative non ricorrenti"	767
11. Eventi o operazioni "atipiche e/o inusuali"	767
12. Eventi di rilievo successivi alla chiusura dell'esercizio	768
13. Ulteriori informazioni	769
14. Rendiconto separato del Patrimonio BancoPosta al 31 dicembre 2022	790

3 RELAZIONI E ATTESTAZIONI 936



Indice generale

RELAZIONE SULLA **GESTIONE**

AL 31 DICEMBRE 2022



Contenuti

1. Introduzione	8
Lettera del Presidente e dell'Amministratore Delegato	8
Presentazione del Bilancio Integrato	14
<hr/>	
2. Highlights	18
2.1 Outcome 2022 del processo di creazione di valore in Poste Italiane	19
2.2 Gli impatti generati da Poste Italiane	20
2.3 Creare valore condiviso per il raggiungimento degli SDGs	26
<hr/>	
3. Evoluzione prevedibile della gestione	33
<hr/>	
4. Modello di Business	35
4.1 Azionariato e struttura organizzativa di Poste Italiane	35
4.2 Il modello di business di Poste Italiane	40
4.3 Assetto societario del Gruppo	50
4.4 Omnicanalità e settori di attività	59
<hr/>	
5. Strategia	106
5.1 L'integrazione della Sostenibilità nella Strategia di Poste Italiane	106
5.2 La Strategia di Sostenibilità di Poste Italiane	108
5.3 Il Percorso di Sostenibilità di Poste Italiane	127

Indice generale

6. Rischi e Opportunità	136
6.1 La <i>Corporate Governance</i> di Poste Italiane	136
6.2 Il Sistema di Controllo Interno e Gestione dei Rischi Integrato di Poste Italiane	141
6.3 Rischi associati ai temi materialie modalità di gestione	147
6.4 L'impegno di Poste Italiane nella gestione dei rischi legati ai diritti umani	154
6.5 La gestione dei rischi e delle opportunità legate al cambiamento climatico	158
6.6 La gestione dei rischi emergenti e delle opportunità correlate	169
<hr/>	
7. Creazione di Valore	188
7.1 Andamento del titolo di Poste Italiane	189
7.2 Impatti derivanti dal conflitto russo-ucraino	191
7.3 Andamento economico del Gruppo	193
7.4 Digitale e reti terze nella Strategia Omnicanaledel Gruppo	228
7.5 <i>Capital Management Framework</i> del Gruppo	231
7.6 Andamento Patrimoniale e Finanziario del Gruppo	233
7.7 Andamento di Poste Italiane S.p.A. e Relazione sulla Gestione del Patrimonio BancoPosta	242
7.8 Il valore ESG (<i>Environmental, Social and Governance</i>)	256
7.9 Integrità e Trasparenza	260
7.10 Valorizzazione delle persone	278
7.11 Diversità e Inclusione	308
7.12 Valore al Territorio	322
7.13 Transizione <i>Green</i>	338
7.14 <i>Customer Experience</i>	354
7.15 Innovazione	368
7.16 Finanza sostenibile	384
7.17 Tavole degli indicatori	392
<hr/>	
8. Sintesi delle deliberazioni dell'Assemblea ordinaria e altre informazioni	432
8.1 Sintesi delle deliberazioni dell'Assemblea ordinaria	432
8.2 Altre Informazioni	433
<hr/>	
9. Dichiarazione consolidata di carattere non finanziario	451
9.1 Principi e criteri di <i>Reporting</i>	452
9.2 Il Regolamento sulla Tassonomia Europea	453
9.3 Indice dei contenuti GRI- <i>Standards</i> (GRI <i>content index</i>)	465
<hr/>	
10. Glossario	481

Relazione Finanziaria Annuale 2022
Gruppo Poste Italiane

[Indice di sezione](#) [Indice generale](#)

1. Introduzione

Lettera del Presidente e dell'Amministratore Delegato



Maria Bianca Farina
Presidente

Matteo Del Fante
Amministratore Delegato
e Direttore Generale



[Indice generale](#)[Indice di sezione](#)

Relazione sulla Gestione al 31 dicembre 2022

1. Introduzione

Cari azionisti,

con grande soddisfazione Vi presentiamo, a nome dell'intero Consiglio di Amministrazione, che ringraziamo per l'impegno profuso, il quinto Bilancio Integrato del Gruppo Poste Italiane.

Il 2022 è stato un anno impegnativo, trascorso nella piena volontà di ripresa dalla crisi sanitaria da Covid-19 e nella consapevolezza di operare, oggi e nel prossimo futuro, in un contesto sempre più mutevole e imprevedibile. Il conflitto russo-ucraino e la conseguente crisi umanitaria e di approvvigionamento di fonti energetiche, hanno messo a dura prova la resilienza dell'economia e della comunità in cui viviamo. Questo evento drammatico, di forte discontinuità negli equilibri geopolitici a livello globale, che ha segnato i primi mesi dello scorso anno e i cui effetti, tuttavia, perdurano, riporta l'attenzione sulla necessità per le imprese di orientare le proprie strategie di *business* verso un percorso di transizione ad un'economia più sostenibile, che ponga al centro le esigenze delle comunità e dei territori in cui operano. Inoltre, il perdurare della pandemia per il terzo anno consecutivo, sebbene abbia rappresentato un'opportunità di cambiamento ed abbia accelerato processi cruciali per lo sviluppo del Paese come quello della transizione digitale, rischia tuttavia, di aggravare, in un contesto più ampio le disuguaglianze, erodendo la coesione sociale e aumentando la forbice sociale. Infatti, tale rischio, secondo il rapporto *Global Risk Report 2023* del *World Economic*

Forum, è al settimo posto a livello mondiale tra quelli più gravosi dei prossimi dieci anni, insieme al cambiamento climatico, alla perdita di biodiversità, alla migrazione involontaria su larga scala e all'esaurimento delle risorse naturali disponibili.

Per affrontare le molteplici sfide che derivano dal contesto attuale siamo fermamente convinti della validità del nostro modello di *business* sostenibile nel medio-lungo termine, a fronte di una strategia solida e basata su obiettivi misurabili che tengano conto delle istanze di tutti gli *stakeholder*, nell'impegno di mantenere un rapporto di dialogo costante. Gli aspetti relativi all'innovazione e alla sostenibilità sono al centro di tutte le strategie del Gruppo sin dal 2020, ma nel 2022 sono stati ulteriormente rafforzati e integrati negli obiettivi sfidanti contenuti nel Piano Strategico. Grazie alle numerose iniziative e progettualità in coerenza con una visione integrata, possiamo affermare che il Gruppo è solido e sostenibile, capace di dare le risposte più innovative per cogliere le migliori opportunità anche in un contesto altamente sfidante e mutevole.

Poste Italiane mira a sostenere lo sviluppo sostenibile del Paese e a rappresentare una guida per la crescita responsabile e l'evoluzione digitale attraverso la definizione e il raggiungimento di obiettivi finanziari, operativi e di sostenibilità – intesa nella sua accezione più ampia. Relativamente alla sostenibilità ambientale, negli ultimi anni abbiamo riscontrato una crescente rilevanza di

[Indice di sezione](#)[Indice generale](#)

Relazione Finanziaria Annuale 2022
Gruppo Poste Italiane

queste tematiche sia a livello globale, con la grande risonanza della COP 26 e con il successo storico dell'istituzione del fondo Loss & Damage durante la COP 27, sia a livello europeo, con le pubblicazioni relative alla Tassonomia ambientale. A livello nazionale, invece, i consistenti stanziamenti previsti dal PNRR per la transizione verde del Paese confermano la necessità di implementare processi sempre più incentrati su economia circolare, mobilità sostenibile, efficienza energetica degli edifici e monitoraggio dell'inquinamento, al fine di migliorare la sostenibilità del sistema economico per il raggiungimento di una società a impatto ambientale zero. A tal proposito, per recepire le richieste delle istituzioni e dei nostri *stakeholder* abbiamo continuato a portare avanti numerose attività di contrasto al cambiamento climatico. Gli ambiziosi impegni assunti da Poste Italiane sono finalizzati al raggiungimento della *carbon neutrality* entro il 2030, in largo anticipo rispetto alla tempistica definita dall'Unione Europea, e al contempo rispecchiano l'innovativa filosofia *green* adottata dal Gruppo che pervade tutti i nostri servizi, processi e prodotti. L'approccio olistico si riflette, altresì, in un maggior coinvolgimento dei clienti attraverso un programma di compensazione di emissioni di CO₂, la "*Green Challenge*", che premia i loro "*green behaviours*", ovvero tutti quei comportamenti virtuosi benefici per l'ambiente.

Dal punto di vista sociale, nel 2022 Poste Italiane ha dimostrato nuovamente di essere vicina alle persone e ai territori fornendo un rilevante contributo al Paese. Infatti, il Gruppo, in continuità con il 2021, ha messo a disposizione dei cittadini i propri canali per le richieste di prenotazione della quarta dose di vaccino anti Covid-19, dando loro

la possibilità di prenotarsi con diverse modalità. Inoltre, l'impegno di Poste Italiane per accompagnare la ripresa del Paese è ulteriormente testimoniato dal Progetto Polis, un programma di inclusione sociale che ha l'obiettivo di contrastare lo spopolamento dei piccoli centri e di contribuire al loro sviluppo socio-economico, alimentando l'interazione con i territori e le sinergie con le istituzioni locali.

Poste Italiane ha saputo, ancora una volta, monitorare i cambiamenti di un mercato sempre più impegnativo, identificando le sfide del futuro attraverso l'adozione di una prospettiva di lungo periodo per il raggiungimento del vantaggio competitivo. Ne è una dimostrazione il recente ingresso del Gruppo nel mercato dell'energia, che conferma l'Azienda quale punto di riferimento per soddisfare i bisogni delle famiglie italiane, non più soltanto relativi a risparmio, investimento, finanziamento, telefonia fissa, mobile e fibra, ma anche legati a luce e gas. L'evoluzione delle nostre attività e il nostro percorso di crescita sono da sempre orientati ai nostri clienti, i quali possono contare sulla presenza capillare della nostra organizzazione che vanta una rete fisica di circa 13.000 Uffici Postali, oltre ad un'ampia infrastruttura digitale in grado di servire l'intera popolazione nazionale. Ed è proprio per anticipare le esigenze economiche e sociali dei cittadini, soprattutto in un momento delicato come quello dettato dall'attuale crisi energetica, che Poste Italiane investe sulle proprie competenze a 360°, con particolare riguardo allo sviluppo e al miglioramento continuo della propria offerta di prodotti e servizi.

Il Gruppo Poste Italiane ricopre un ruolo centrale per l'economia del Paese, che con un fatturato di circa 11,9 miliardi di

[Indice generale](#)[Indice di sezione](#)

Relazione sulla Gestione al 31 dicembre 2022

1. Introduzione

euro ed il più alto numero di dipendenti tra le aziende italiane si conferma anche nel 2022 come il primo datore di lavoro e la più grande azienda del settore logistico in Italia, con una forte *leadership* anche nei settori finanziario, assicurativo e dei servizi di pagamento. Il recente ingresso del Gruppo nel settore energetico rafforza ancora di più la nostra presenza nel territorio e la capacità di soddisfare i bisogni dei cittadini anche in un contesto di crisi.

Traguardi come questi sono sicuramente frutto della validità del percorso intrapreso verso la creazione di valore condiviso, nell'ottica di raggiungimento degli Obiettivi di Sviluppo Sostenibile (SDGs) così come definiti dalle Nazioni Unite. Il modello di *business* adottato da Poste Italiane è in continua evoluzione e si adatta alle esigenze dettate dal contesto economico e sociale e alle istanze degli *stakeholder* aziendali, pur mantenendo fermi nel tempo i propri valori e principi.

In particolare, la Strategia di Sostenibilità di Poste Italiane è costituita dal Piano Strategico, che contiene *target* e obiettivi di sostenibilità allineati ai più alti obiettivi a livello nazionale, europeo e mondiale, e da un *corpus* normativo aziendale comprensivo di tutte le Politiche di Sostenibilità che regolano gli aspetti non finanziari del Gruppo, i suoi principi e i valori aziendali.

Sebbene nel 2022 abbiamo potuto sperimentare una condizione di effettivo ritorno alle abitudini venute meno a causa della pandemia da Covid-19, si è rafforzata la volontà di stabilire un approccio di *business* sempre più resiliente. L'integrazione dei fattori sociali, ambientali e di *governance* nel nostro modello di *business* – che ci hanno permesso di superare un periodo di destabi-

lizzazione improvvisa – è stata e continuerà ad essere la chiave per una valutazione dei rischi più ampia, che permetta al Gruppo di ragionare in ottica di lungo termine.

Dato il contesto storico in cui operiamo, e in qualità di prima Azienda del comparto logistico in Italia, il rapporto con i nostri *stakeholder* assume un valore sempre più centrale, e promuovere il dialogo con essi ci consente di mantenere un solido rapporto di fiducia, basato su valori condivisi come la trasparenza e l'inclusione, che sono alla base del nostro percorso di crescita verso un futuro sostenibile. A tal proposito, anche quest'anno il *Forum Multistakeholder* ha rappresentato una fondamentale opportunità di confronto e di ascolto degli *stakeholder*, nella piena condivisione degli obiettivi chiave della Strategia di Sostenibilità del Gruppo, basata su otto pilastri: Integrità e trasparenza, Valorizzazione delle persone, Diversità e inclusione, Valore al territorio, Transizione *green*, *Customer experience*, Innovazione e Finanza sostenibile. L'evento, giunto alla sua sesta edizione, si è tenuto in diretta *streaming* e ha visto la partecipazione di oltre 1.000 persone insieme alle quali si è proceduto alla valutazione della significatività degli impatti di sostenibilità legati alla nostra attività e alla definizione dei temi materiali per Poste Italiane, in linea con le evoluzioni normative degli *standard* GRI e della CSRD.

I molteplici riconoscimenti ottenuti, a livello nazionale e internazionale, dalle più prestigiose agenzie di *rating* confermano l'efficacia e la lungimiranza delle strategie sostenibili intraprese dal Gruppo in questi anni. In continuità con il 2021, nel 2022 Poste Italiane ha confermato la sua presenza nel Dow Jones Sustainability World

[Indice di sezione](#)[Indice generale](#)

Relazione Finanziaria Annuale 2022
Gruppo Poste Italiane

Index, un autorevole indice di sostenibilità che include le società ritenute migliori nella gestione sostenibile del proprio *business*, e in particolare nel più selettivo segmento Europe. In aggiunta, il Gruppo non solo è stato riconfermato *leader* nella lotta al cambiamento climatico da CDP (ex *Carbon Disclosure Project*), collocandosi per il terzo anno consecutivo nella fascia "*Leadership*" della classifica internazionale con un *rating* A-, ma è anche stato classificato da *Sustainalytics* come top ESG performer su un *panel* che conta oltre 15.000 aziende valutate a livello globale, ottenendo un ESG Risk Rating pari a 12,7 (*Low Risk*). A questi prestigiosi riconoscimenti seguono ulteriori conferme in indici altrettanto importanti, come Bloomberg Gender-Equality Index (GEI), FTSE4GOOD, MIB ESG e Euronext Vigeo-Eiris World 120. Relativamente a quest'ultimo, siamo fieri di poter comunicare che l'Azienda si è classificata nuovamente al primo posto tra quasi 5.000 imprese valutate in base alle *performan-*

ce di sostenibilità. Inoltre, il Gruppo, oltre ad essere stato incluso anche quest'anno nell'edizione 2023 del *Sustainability Yearbook* di S&P Global rientrando nella fascia di valutazione Top 5% S&P Global ESG Score 2022, ha anche conquistato la valutazione "AA" da parte di MSCI, per i grandi progressi compiuti con riferimento alla sfera sociale, migliorando la propria *performance* di sostenibilità aziendale e di *leadership* nel settore.

I risultati raggiunti nel 2022, perseguiti con grande determinazione grazie alle nostre persone, oltre a renderci particolarmente soddisfatti del percorso intrapreso, rafforzano la nostra reputazione poiché evidenziano l'impegno concreto di Poste Italiane nella creazione di valore condiviso. Siamo consapevoli, inoltre, che è possibile affrontare le nuove sfide di sviluppo sostenibile solo attraverso un ascolto e dialogo costante rispetto alle esigenze dei nostri *stakeholder* e il perseguimento di obiettivi comuni.

PAGINA BIANCA

[Indice di sezione](#)[Indice generale](#)Relazione Finanziaria Annuale 2022
Gruppo Poste Italiane

Presentazione del Bilancio Integrato

PRINCIPALI
CAPITALI COLLEGATI

Il Bilancio Integrato del Gruppo Poste Italiane giunge quest'anno alla sua quinta edizione ed ha l'obiettivo di illustrare come la sostenibilità sia sempre più integrata nel modello di *business* e nelle strategie aziendali, fornendo una rappresentazione chiara ed esaustiva delle *performance* finanziarie, ambientali, sociali e di governance dell'Azienda.

Il Bilancio Integrato permette a Poste Italiane di rappresentare efficacemente l'interrelazione tra gli elementi di carattere finanziario e di sostenibilità che concorrono alla definizione del modello di *business* e della strategia di Gruppo, come contesto esterno, strategia, modello di *business* e forme di capitale finanziario e non finanziario. Il documento si pone come uno strumento utile agli *stakeholder* per comprendere in maniera completa quali sono i processi messi in atto dal Gruppo per supportare la crescita del Paese e creare valore condiviso, descrivendo i traguardi raggiunti ed offrendo al contempo una panoramica su ambizioni e obiettivi di breve, medio e lungo termine.

Gli impatti generati dal Gruppo a livello sociale e ambientale pongono il percorso di integrazione della sostenibilità nel modello di *business* al centro del processo di creazione di valore per l'Azienda e per tutti i suoi *stakeholder*, con l'obiettivo di contribuire al raggiungimento degli Obiettivi di Sviluppo Sostenibile delle Nazioni Unite. Il percor-

so intrapreso dal Gruppo è sostenuto da determinate scelte strategiche e di investimento nelle principali forme di capitale, quali finanziario, umano, fisico-strutturale, intellettuale, sociale-relazionale e naturale, ovvero *asset* da cui dipende il successo sostenibile dell'Azienda ma che dall'altro lato sono impattati dalle attività dell'impresa stessa. Per questo motivo, in continuità con gli anni precedenti, il documento presenta al suo interno una rappresentazione della correlazione tra le *performance* aziendali e i capitali sopraelencati, e per ognuno di essi vengono illustrati i risultati raggiunti nel Capitolo 2 "*Highlights*".

Poste Italiane, attraverso numerose progettualità in ambito ESG, ha l'obiettivo di guidare il percorso di sostenibilità del Paese, costruire una società inclusiva e offrire un futuro più verde. Attraverso il presente documento, il Gruppo mira a rappresentare la propria strategia *green*, volta a proseguire il percorso di ingresso nel mercato dell'energia, accelerando il processo di transizione energetica del *business*. Oltre alla proposizione di prodotti e offerte sostenibili, l'ingresso nel mercato energetico consente a Poste Italiane di avere un'ulteriore spinta nell'ingaggiare i Clienti e guidarli verso comportamenti consapevoli verso l'ambiente.

In continuità con la redazione del precedente Bilancio Integrato e coerentemente alle richieste normative, il Bilancio Integrato

[Indice generale](#)[Indice di sezione](#)

Relazione sulla Gestione al 31 dicembre 2022

1. Introduzione

2022 contiene la sezione dedicata alla Tassonomia ambientale europea, presente all'interno del Capitolo 9 "Dichiarazione Consolidata di carattere non Finanziario". A tale scopo, il Gruppo ha intrapreso un'attenta analisi delle proprie attività e del quadro normativo emanato dalle istituzioni europee ed ha elaborato uno specifico approccio metodologico finalizzato a fornire una *disclosure* adeguata. In linea con il Regolamento UE n.852/2020 (Regolamento Tassonomia), il Bilancio Integrato di Poste Italiane include una differenziata *disclosure* dei KPI disciplinati, in virtù della propria operatività industriale (*Non Financial Undertakings*) e finanziaria (*Financial Undertakings*): in relazione all'operatività industriale, il Gruppo ha effettuato un *assessment* al fine di identificare la propria quota di Fatturato, Capex e Opex allineata alla Tassonomia, mentre relativamente all'operatività finanziaria ha previsto – per il secondo anno di rendicontazione – la *disclosure* dei KPI ai sensi delle analisi di *Eligibility*, in linea con il Regolamento. Inoltre, all'interno del Capitolo 5 è descritta la metodologia adottata dal Gruppo per l'analisi di materialità, revisionata in ottica di conformità con le previsioni contenute nell'aggiornamento 2021 degli *standard* GRI per la prospettiva *inside-out*, e tenendo in considerazione i nuovi *standard* di *reporting* di sostenibilità dell'EFRAG, seppur ancora in *draft*, per la prospettiva *outside-in*. L'adozione del processo di doppia materialità per l'identificazione dei temi materiali di Poste Italiane consente al Gruppo di anticipare i tempi rispetto all'entrata in vigore della *Corporate Sustainability Reporting Directive*, prevista per il FY 2024. A tal proposito, il principale elemento di novità rispetto agli anni precedenti è rap-

presentato dall'aggiornamento del sistema di indicatori utilizzati per la rendicontazione delle *performance* ESG, in linea con i nuovi GRI *Universal Standard* 2021.

In continuità con gli anni precedenti, il Bilancio Integrato 2022 contiene al suo interno la Dichiarazione consolidata di carattere non finanziario, integrata nella Relazione sulla Gestione al Capitolo 9 dello stesso. La DNF è stata redatta in conformità a quanto richiesto dagli articoli 3 e 4 del D.Lgs. 254/2016 e ai "Global Reporting Initiative Sustainability Reporting Standards" definiti dal GRI – *Global Reporting Initiative* (di seguito "GRI Standards") secondo l'opzione "in accordance". Nel cap. 9, al paragrafo "Principi e criteri di *reporting*" è presente una tabella di riepilogo che indica i contenuti informativi richiesti dal Decreto e il relativo posizionamento all'interno del Bilancio Integrato, con lo scopo di rendere più semplice rintracciare tutte le informazioni di carattere non finanziario. Inoltre, tali contenuti vengono anche segnalati, per renderli facilmente identificabili, dalla presente infografica: **DNF**

Il quinto Bilancio Integrato del Gruppo è stato redatto applicando il *framework* per l'*Integrated Reporting* pubblicato dall'*International Integrated Reporting Council* (IIRC). Inoltre, Poste Italiane ha, altresì, fornito *disclosure* degli impatti derivanti dall'invasione russa in Ucraina che ESMA¹ ha richiesto agli emittenti di rendicontare nelle Relazioni finanziarie annuali e nelle Dichiarazioni di carattere non finanziario

1. Documento ESMA sulle priorità di vigilanza comuni europee 2022 «European common enforcement priorities for 2022 annual financial reports» pubblicato il 28 ottobre 2022.

[Indice di sezione](#)[Indice generale](#)

Relazione Finanziaria Annuale 2022
Gruppo Poste Italiane

2022. Oltre agli impatti del conflitto, ESMA identifica anche i temi legati al cambiamento climatico come prioritari nel report non finanziario per il 2022. A conferma dell'impegno di Poste Italiane nella lotta al cambiamento climatico, si segnala che a partire dal 2021 il Gruppo è entrato ufficialmente a far parte dei sostenitori della *Task Force on Climate-related Financial Disclosure*. Al fine di ampliare la *disclosure* del Gruppo circa la gestione dei rischi e delle opportunità legate al cambiamento climatico, nel presente documento sono infatti illustrate le modalità di gestione dei rischi e delle opportunità connesse alle attività del Gruppo secondo le raccomandazioni della TCFD, predisponendo inoltre una tabella di raccordo tra le raccomandazioni della TCFD e i contenuti del Bilancio Integrato. Infine, con l'obiettivo di riflettere i potenziali sviluppi futuri circa il cambiamento climatico, anche quest'anno Poste Italiane ha effettuato un riesame degli scenari climatici prendendo come riferimento i documenti redatti dalle organizzazioni *International Energy Agency* (IEA) e *Intergovernmental Panel on Climate Change* (IPCC) e la principale letteratura in tema.

In linea con gli anni precedenti, gli indicatori utilizzati per la redazione del Bilancio Integrato 2022 sono stati riclassificati secondo gli *standard SASB* (*Sustainability Accounting Standards Board*), con l'obiettivo di contribuire allo sviluppo di un *framework* condiviso e universale per quanto riguarda la rendicontazione non finanziaria. In tal senso, sono stati riportati anche quest'anno gli indicatori relativi ai "*material ESG metrics*" presenti nell'ultima versione, di settembre 2020, del documento "*Towards Common Metrics and Consistent Reporting of Sustainable Value*

Creation" presentato nel gennaio dello stesso anno al *World Economic Forum*. Attraverso l'aggiornamento continuo della propria metodologia di rendicontazione non finanziaria, il Gruppo Poste Italiane dimostra il suo impegno nei confronti delle richieste del mercato finanziario, sempre più focalizzato sulla valutazione delle imprese secondo criteri ambientali, sociali e di *governance*.

All'interno del documento è inoltre presente una tabella di raccordo tra gli obiettivi perseguiti dal Gruppo, gli indicatori GRI *Standards* e gli SDGs, che rappresenta uno strumento utile ad illustrare come l'Azienda contribuisce al raggiungimento dei 17 Obiettivi di Sviluppo Sostenibile delle Nazioni Unite e i relativi 169 *target*, recependo altresì le ultime indicazioni contenute nell'ultima versione del documento "SDG Compass" redatto da GRI, UN Global Compact e WBCSD (*World Business Council for Sustainable Development*).

Oltre al Bilancio Integrato, la Relazione Finanziaria Annuale è composta dai seguenti documenti: il Bilancio consolidato del Gruppo Poste Italiane, il Bilancio separato di Poste Italiane comprensivo del Rendiconto separato del Patrimonio BancoPosta, le connesse attestazioni ai sensi dell'art.154-bis comma 5 del D.Lgs. 58/1998 e le relazioni del Collegio Sindacale e della Società di Revisione, riferiti all'esercizio chiuso al 31 dicembre 2022, e la Relazione sul Governo Societario e gli assetti proprietari pubblicata sul sito internet della Società, nella sezione *Governance*, da considerare parte integrante e alla quale si rimanda per ulteriori approfondimenti sugli assetti di *Corporate Governance*.

[Indice generale](#)[Indice di sezione](#)

Relazione sulla Gestione al 31 dicembre 2022

1. Introduzione

La presente Relazione Finanziaria Annuale, approvata dal Consiglio di Amministrazione di Poste Italiane S.p.A. in data 29 marzo 2023, sarà resa disponibile al pubbli-

co entro i termini previsti dalla normativa vigente (ossia, entro il 30 aprile 2023) sulla seguente pagina *web*: <https://www.posteitaliane.it/it/bilanci-e-relazioni.html#/>

Nel presente documento ricorrono le seguenti infografiche:



per indicare che è possibile consultare la definizione del contenuto al glossario presente al Capitolo 10;



per indicare che è possibile approfondire il tema trattato nel paragrafo di riferimento;



per indicare, mediante un collegamento ipertestuale, che è possibile ritornare all'inizio del capitolo e all'indice generale.

Indice di sezione

Indice generale

Relazione Finanziaria Annuale 2022
Gruppo Poste Italiane

2. Highlights

- Outcome 2022 del processo di creazione di valore in Poste Italiane
- Gli impatti generati da Poste Italiane
- Creare valore condiviso per il raggiungimento degli SDGs

PRINCIPALI
CAPITALI COLLEGATI



FINANZIARIO

FISICO
STRUTTURALE

INTELLETTUALE



Ricavi: 11,9 € mld (+6% a/a)

EBIT: 2,3 € mld (+24% a/a)



Record Storico

Utile netto 1,5 € mld (EPS 1,163 €)

Crescita del DPS per il 2022 (+10% a/a)

Masse gestite/amministrate: 562 € mld

EBIT SBU Pagamenti e Mobile: 379 € mln (+35% a/a)

Protezione retail: 223 € mln di premi (+18% a/a) x2 vs. 2016

Leadership nel proximity payment mediante l'acquisizione di LIS

Acquisizioni: Plurima, Agile Lab, e Sourcesense e OPA su Net Insurance

12.755 Uffici Postali e 120 mila persone impiegate (zero uffici chiusi nei Piccoli Comuni nell'anno)

Strategia Omnicanale: >20 mln (+19% a/a) di interazioni giornaliera di cui >9 mln su canali digitali

Reti terze: ~ 58.000 punti fisici di contatto

~ 26 mln di identità digitali (SPID) rilasciate

Realizzato a Pomezia un imponente impianto fotovoltaico di 1.900 m² che consente un risparmio di 260 tonnellate di CO₂

Primo operatore in Italia per carte prepagate (21,4 mln) e transazioni e-commerce (+15,1% a/a)

Oltre 400 Cassette postali Smart, delle quali 300 nei Piccoli Comuni, per l'ottimizzazione del ritiro della corrispondenza

Brand Finance: Poste Italiane tra le 25 aziende globali per la forza del marchio (+13 posizioni a/a)

Poste Italiane vince il premio Assochange per l'iniziativa di people engagement INSIEME 24 St: 2.900 contributori di idee e colleghi che hanno messo a disposizione le proprie competenze per realizzarle

Prima classificata agli AIFin in Italian Award 2022 categoria «HR e Organizzazione» per il Progetto «INSIEME 24St»

poste.it è il primo sito italiano nella classifica Audiweb e 11° a livello internazionale

Il Conto BancoPosta Business premiato ai Milano Finanza Banking Awards 2022

PostePay al 1° posto, per il migliore servizio clienti nella prima edizione della Italy's Best Customer Service

Il progetto 160 anni di Poste ottiene il 1° posto nella categoria «Best Event» del Grand Prix Feiea 2022

Ottenuta certificazione ISO 30415: «Diversity & Inclusion»

Indice generale

Indice di sezione

Relazione sulla Gestione al 31 dicembre 2022
2. Highlights

< 2.1 Outcome 2022 del processo di creazione di valore in Poste Italiane

DNF

Nel corso del 2022 il percorso di creazione del valore condiviso intrapreso dal Gruppo Poste Italiane ha generato risultati rilevanti a livello di sistema, attraverso i significativi investimenti nelle sei forme di capitale su cui si fonda l'Azienda: finanziario, umano, fisico-strutturale, intellettuale, sociale-relazionale e naturale, ed in coerenza con il *framework* degli Obiettivi di Sviluppo Sostenibile delle Nazioni Unite.



INQUADRA IL QR CODE
PER ASCOLTARE I PODCAST
RELATIVI AI 6 CAPITALI



UMANO



SOCIALE
RELAZIONALE



NATURALE



~ 6 mln di ore di formazione erogate nel 2022

Oltre 6.900 interventi di Politiche Attive del Lavoro nel corso del 2022

Accordo sindacale per la regolamentazione del Lavoro Agile, valido fino a marzo 2023

Premio di risultato 2022: incremento del 5% a/a

Poste Italiane è Top Employer per il 4° anno consecutivo

Poste Italiane riceve la certificazione Equal Salary per la sua politica di equità retributiva

Progetto Polis – Casa dei servizi digitali (PNRR) per favorire la coesione sociale e territoriale e il superamento del digital divide nei piccoli centri

Protocollo di intesa con il Forum Terzo Settore su progetti di sostenibilità e volontariato

Consegna gratuita dei decoder necessari per la nuova tv digitale ai pensionati meno abbienti

Erogazione, tramite gli Uffici Postali, del contributo di sostentamento in favore dei profughi ucraini

Poste Italiane è tra i leader della sostenibilità 2022 nella classifica dei 200 pionieri italiani (Il Sole 24 Ore) e nella Top 25 del ranking della sostenibilità economica

Il logo Poste e Telegrafi ottiene il riconoscimento di "marchio storico di interesse nazionale"

Poste Italiane entra a far parte dello Stox Global ESG Leaders Index e dell'indice Euronext Equileap Gender Equality Eurozone 100

Il Gruppo Poste Italiane entra nel settore dell'energia, con un'offerta 100% green in omnicanalità

~ 23.000 mezzi a basse emissioni nella flotta aziendale, di cui ~3.600 elettrici

Recapito full green: recapito a zero emissioni in 28 centri città

~ 1.600 edifici coinvolti nel progetto Smart Building*, oltre 410 mila lampade LED installate

La posta online diventa green – carta certificata FSC**, biodegradabile e riciclabile

SIM ECO realizzate mediante un ciclo produttivo sostenibile e certificato FSC**

"Change the world 2022": Fortune premia Poste Italiane per l'elettificazione delle consegne

* Gestione automatizzata e a distanza degli edifici per ottenere efficientamenti energetici.

** Certificazione FSC (Forest Stewardship Council): il legno o la carta di cui è composto il prodotto provengono da materiale da riciclo e recupero.

Indice di sezione

Indice generale

Relazione Finanziaria Annuale 2022
Gruppo Poste Italiane

< 2.2 Gli impatti generati da Poste Italiane

Attraverso il ruolo di *leadership* ricoperto nel settore logistica, finanziario, assicurativo e dei servizi di pagamento, Poste Italiane ricopre una funzione di primaria importanza nella creazione di valore economico sia per gli *stakeholder* direttamente impattati dall'attività d'impresa che per l'intero Sistema Paese.

In particolare, l'attività svolta da Poste Italiane permette di generare impatti su PIL, reddito da lavoro, occupazione e contributi alla PA. Gli impatti si possono distinguere in:

- **Impatti diretti:** impatti generati dall'attività operativa svolta direttamente da Poste Italiane;
- **Impatti indiretti:** impatti generati lungo la catena di fornitura grazie alla spesa per beni e servizi (3,2 miliardi di euro nel 2022) che Poste Italiane effettua nei confronti di fornitori italiani;
- **Impatti indotti:** impatti generati dalla spesa per consumi che si realizza grazie al reddito guadagnato dai lavoratori occupati direttamente e indirettamente dal Gruppo.

PRINCIPALI CAPITALI COLLEGATI



Il processo di creazione di valore economico di Poste Italia

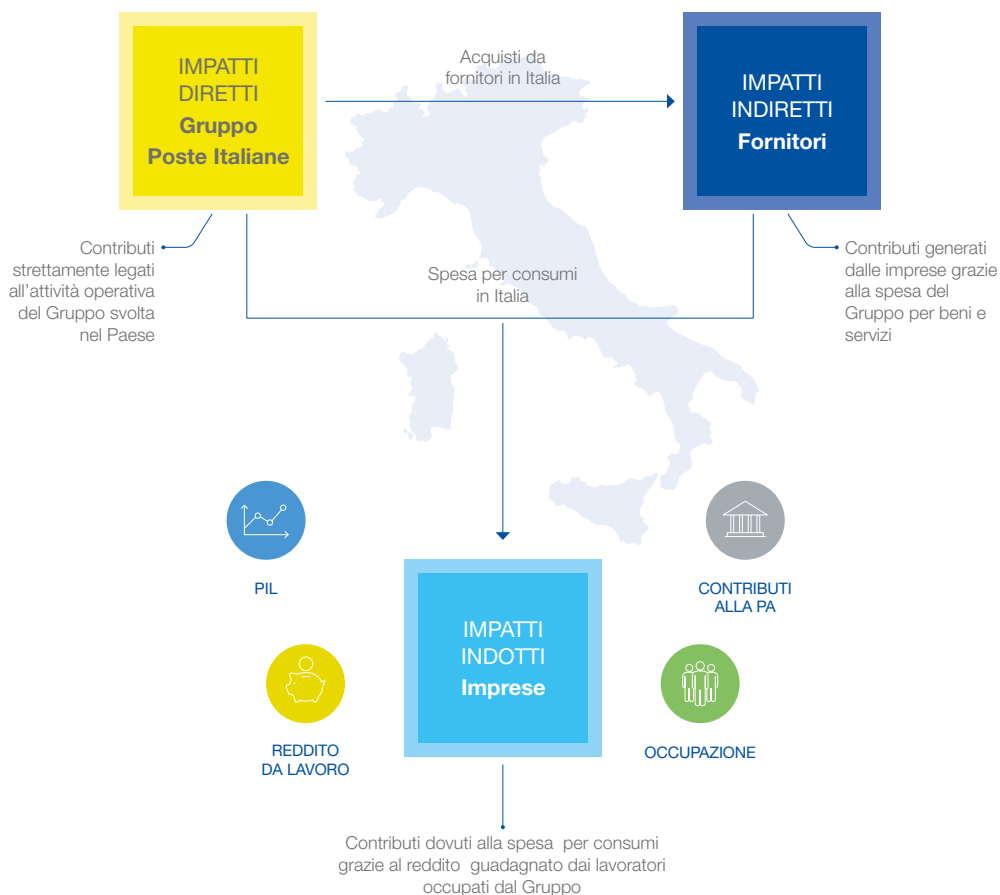

Indice generale

Indice di sezione

Relazione sulla Gestione al 31 dicembre 2022
2. Highlights

58 mila€
distribuiti alle famiglie nel corso del 2022, grazie al lavoro e all'impegno di ogni persona di Poste Italiane.

Il Gruppo Poste Italiane nel 2022 ha generato impatti sul Paese in termini di Prodotto Interno Lordo (PIL) per un valore complessivo di 12,9 miliardi di euro e, sostenendo un totale di circa 181 mila posti di lavoro, ha contribuito alle entrate della Pubblica Amministrazione con circa 2,1 miliardi di euro in termini di gettito fiscale. Inoltre, è possibile stimare che Poste Italiane abbia contribuito direttamente e indirettamente alla distribuzione di redditi ai lavoratori, per un totale di 7 miliardi di euro.

Il lavoro e l'impegno quotidiano delle singole persone del Gruppo contribuisce alla creazione di valore da parte di Poste Italiane. A tal proposito, nel corso del 2022, ogni persona di Poste Italiane ha contribuito alla creazione di impatti economici per il territorio pari a 107 mila € di PIL, 58 mila € di reddito per le famiglie, 11,6 mila € di contributi fiscali e all'occupazione di 1,5 persone.



Il contributo di Poste Italiane al Prodotto Interno Lordo – 2022

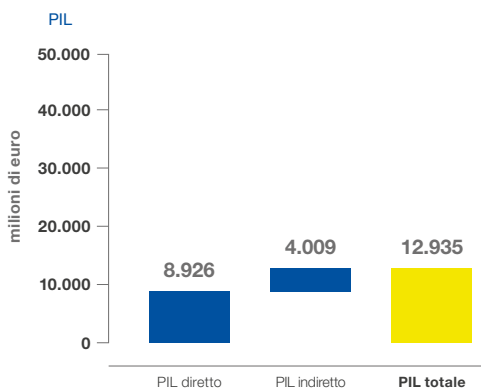

Ogni persona di Poste Italiane, attraverso il proprio lavoro e il proprio impegno quotidiano, ha contribuito alla creazione di PIL pari a 107 mila € nel corso del 2022



Il contributo di Poste Italiane al reddito da lavoro – 2022

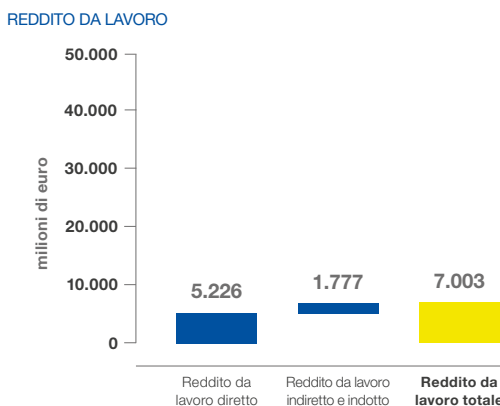

Ogni persona di Poste Italiane, attraverso il proprio lavoro e il proprio impegno quotidiano, ha contribuito alla distribuzione di 58 mila € alle famiglie nel corso del 2022



Il contributo di Poste Italiane alla PA – 2022

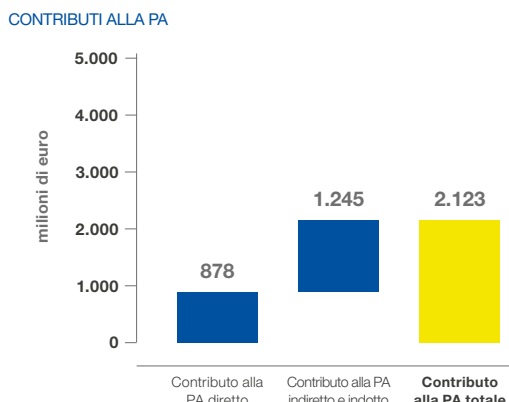

Ogni persona di Poste Italiane, attraverso il proprio lavoro e il proprio impegno quotidiano, ha contribuito alla generazione di un gettito fiscale pari a 11,6 mila € nel corso del 2022



Il contributo di Poste Italiane all'occupazione – 2022

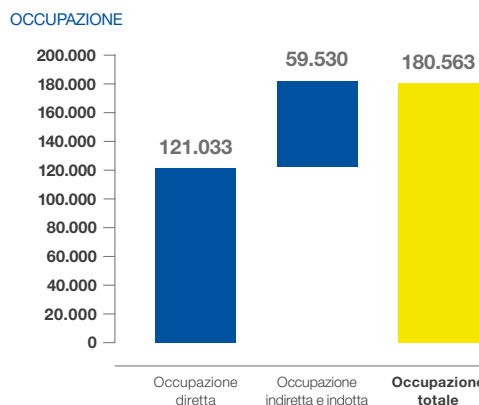

Ogni persona di Poste Italiane, attraverso il proprio lavoro e il proprio impegno quotidiano, ha contribuito all'occupazione di 1,5 persone nel corso del 2022

Indice di sezione

Indice generale

Relazione Finanziaria Annuale 2022
Gruppo Poste Italiane

L'impegno che Poste Italiane mette a servizio del Sistema Paese non si limita al 2022, ma è inserito in un percorso di creazione di valore annuale. Difatti, nel corso dell'ultimo quinquennio, il Gruppo Poste Italiane ha generato impatti complessivi sul Paese per 62,1 miliardi di euro di Prodotto Interno Lordo (PIL), 36,8 miliardi di euro di reddito di lavoro, 10 miliardi di euro di gettito fiscale. Inoltre, il Gruppo ha contribuito in media alla creazione di 185 mila posti di lavoro tra il 2018 e il 2022.



Il contributo di Poste Italiane al Prodotto Interno Lordo 2018-2022

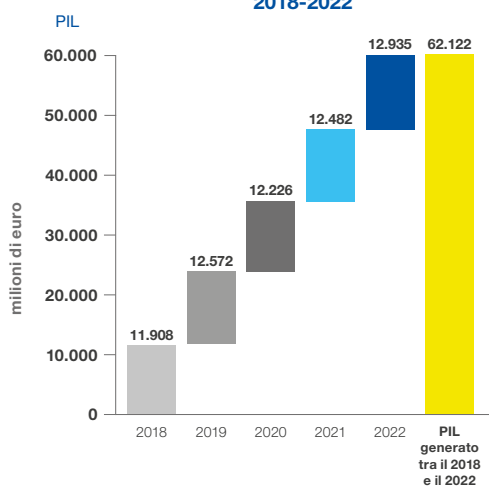

Il contributo di Poste Italiane al reddito da lavoro 2018-2022

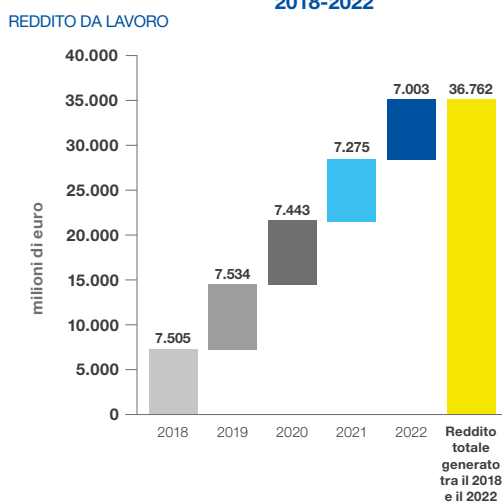

Il contributo di Poste Italiane alla PA 2018-2022

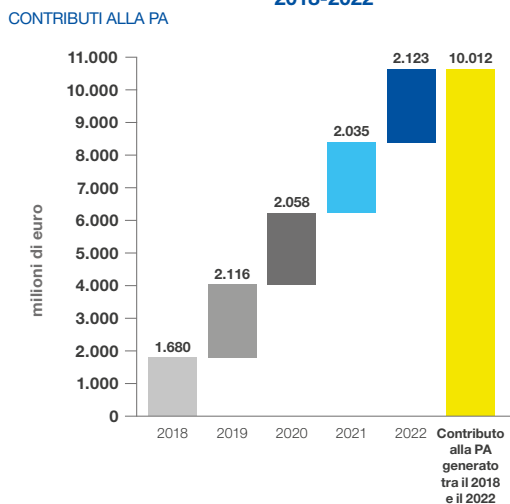

Il contributo di Poste Italiane all'occupazione - 2018-2022 (media)

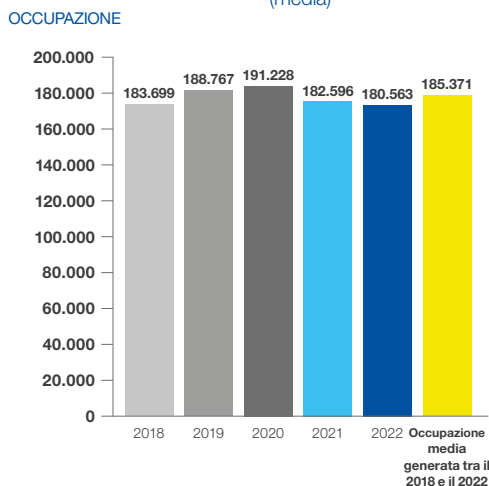

Indice generale

Indice di sezione

Relazione sulla Gestione al 31 dicembre 2022
2. Highlights

Di seguito si riportano due *focus* sull'area dei fornitori di Poste Italiane, rispettivamente gli impatti generati dai fornitori italiani nelle singole Aree Territoriali e i contributi indiretti originati dai fornitori PMI italiane.

Impatti generati nelle singole Aree Territoriali nel 2022

Considerando la regione della sede legale dei fornitori, sono stati identificati gli impatti indiretti generati dagli stessi in ciascuna Area Territoriale nel 2022.

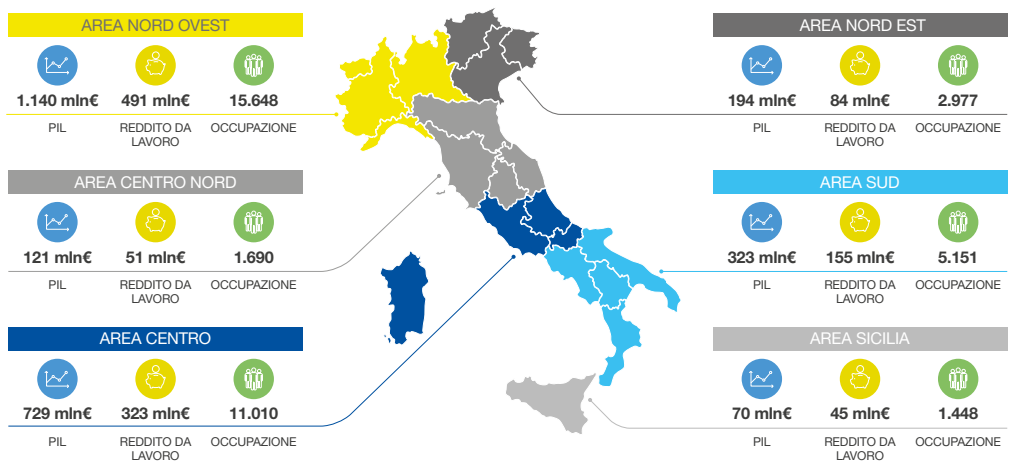

In riferimento alle varie zone esaminate, si riscontrano valori di Prodotto Interno Lordo compresi tra i 70 milioni e un miliardo di euro. Da ciò risulta un livello occupazionale non minore a 1.500 persone e un reddito da lavoro compreso tra i 45 e i 490 milioni di euro circa.

[Indice di sezione](#)[Indice generale](#)

Relazione Finanziaria Annuale 2022
Gruppo Poste Italiane

Impatti dei fornitori italiani PMI

Considerando i parametri definiti dalla Commissione Europea, sono stati identificati i fornitori italiani che si caratterizzano come Piccole e Medie Imprese (PMI) e gli impatti indiretti a questi riconducibili.



Nel 2022, le PMI hanno impattato sul livello del Prodotto Interno Lordo per un valore pari a 1,1 miliardi di euro, portando all'occupazione di 17.000 persone e ad una distribuzione di reddito di 527 milioni di euro. Infine, sono stati creati oltre 340 milioni di euro in termini di gettito fiscale.

Il valore economico generato e distribuito dal Gruppo Poste Italiane

Poste Italiane fornisce, inoltre, un quadro del valore economico generato e distribuito dall'Azienda ai propri *stakeholder* quali fornitori, dipendenti, finanziatori, comunità, Pubblica Amministrazione e azionisti. Tale valore rappresenta la ricchezza prodotta dall'Azienda e il relativo impatto sulle principali categorie di *stakeholder*, in conformità ai requisiti dello *standard* di rendicontazione 201-1 dei GRI *Standards*.

Nell'esercizio 2022, oltre l'84% della ricchezza aziendale prodotta è stata distribuita ai propri *stakeholder*; in particolare, dipendenti e fornitori rientrano tra le categorie di *stakeholder* che beneficiano maggiormente della ricchezza prodotta dall'Azienda, rispettivamente per il 51,65% e il 29,91% del valore distribuito totale.

Il valore economico creato nel 2022 ammonta a oltre **11,9 miliardi di euro**, di cui l'**84%** circa **distribuito** agli *stakeholder*

Indice generale

Indice di sezione

Relazione sulla Gestione al 31 dicembre 2022

2. Highlights

Distributore del valore economico generato

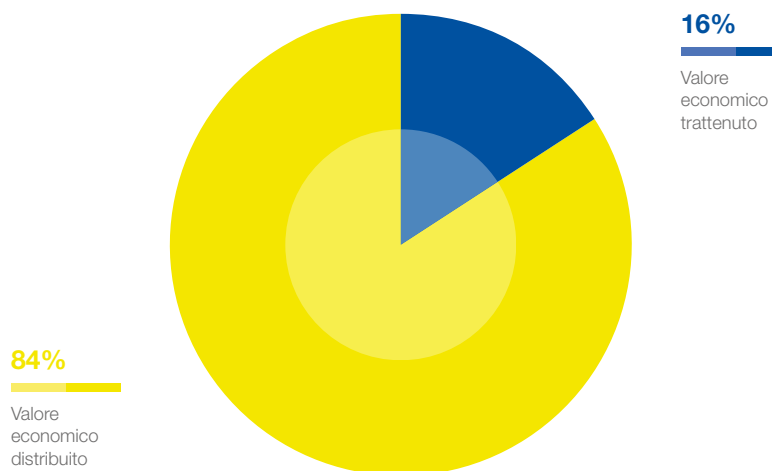

Ripartizione valore economico distribuito

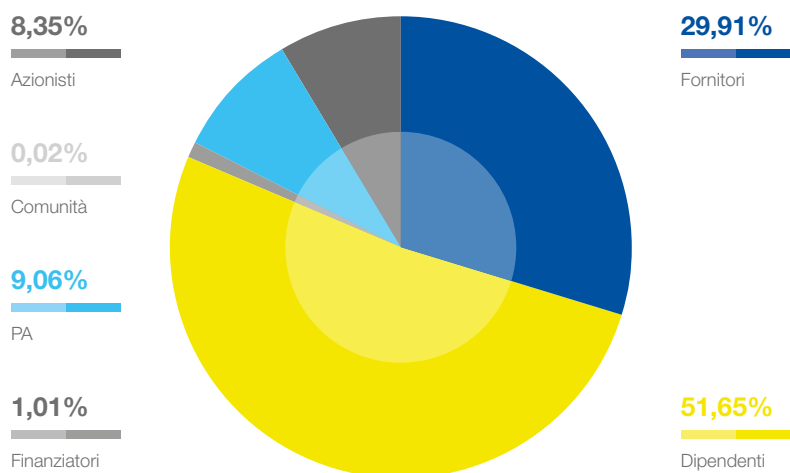

Indice di sezione

Indice generale

Relazione Finanziaria Annuale 2022
Gruppo Poste Italiane

< 2.3 Creare valore condiviso per il raggiungimento degli SDGs

DNF

Poste Italiane è parte integrante del sistema economico, sociale e produttivo del Paese, in quanto realtà unica in Italia per dimensioni, riconoscibilità e capillarità. Le attività dell'Azienda generano quindi impatti significativi su tutto il territorio, anche in ottica di raggiungimento degli Obiettivi di Sviluppo Sostenibile (SDGs).

La seguente rappresentazione mette in risalto la correlazione tra gli *outcome* del modello di *business* di Poste Italiane e i «*social need*» del territorio italiano, identificati attraverso l'analisi della quinta edizione del Rapporto SDGs (2022) elaborata dall'ISTAT. La rappresentazione fornisce una descrizione dell'impatto del Gruppo sugli SDGs delle Nazioni Unite.

Italia



Goal 1: sradicare la povertà in tutte le sue forme e ovunque nel mondo

- Nel 2021, circa 5,6 milioni di individui (9,4%) sono in condizioni di **povertà assoluta**. Rispetto al 2020, l'incidenza della povertà è rimasta stabile a livello nazionale, con una diminuzione nel Nord-ovest (-2,1 punti percentuali) e un aumento nel Nord-est (+0,4 p.p.), al Centro (+0,7 p.p.), al Sud (+1,5 p.p.) e nelle Isole (+0,1 p.p.). **L'incidenza della povertà** è lievemente diminuita per tutte le fasce di età, tranne che per i più giovani (0-17 anni) per cui è aumentata di 0,7 p.p.
- Nel 2021, il **costo dell'abitazione** rappresenta un peso difficilmente sostenibile per il 7,2% della popolazione, dato stabile rispetto al 2020 e sui livelli minimi del periodo. Nell'ultimo decennio, le distanze tra le regioni si sono leggermente ampliate.
- Il **rischio di povertà o esclusione sociale** rimane stabile rispetto al 2021 (25,4%, +0,1 p.p.), ma comunque elevato nel confronto europeo, collocando l'Italia agli ultimi posti nella graduatoria dei Paesi Ue. Rispetto a dieci anni prima le distanze regionali, nel complesso, non si sono ridotte.

Posteitaliane  



- Nel 2022, il Comitato Sponsorizzazioni ha approvato **120 iniziative**, privilegiando quelle con un rilevante impatto sociale, cercando di rafforzare la presenza di Poste Italiane sul territorio, e in particolare nelle aree periferiche del Paese. Poste Italiane ha contribuito con circa 351.000 € in **donazioni di beneficenza**, 1.547.450 € in investimenti **nella comunità** in collaborazione con organizzazioni *non profit* e istituzioni locali e 55.000 € in **iniziative commerciali** con effetti benefici a favore delle comunità, per un totale di circa 1.954.000 €.
- Nel mese di **dicembre 2022** Poste Italiane ha contribuito a supportare la comunità residente nell'isola di **Ischia**, colpita **dall'alluvione** del 26 novembre 2022, nel ritorno alla propria quotidianità.
- Grazie al **supporto** di Poste Italiane, la Protezione Civile ha potuto effettuare complessivamente oltre **140.000 pagamenti** a favore di oltre **30.000 rifugiati a causa del conflitto in Ucraina**.

Italia



Goal 3: garantire una vita sana e promuovere il benessere di tutti a tutte le età

- Nel 2021 il totale dei **decessi** per il complesso delle cause è in calo rispetto al 2020, anche se a **livelli ancora elevati**, con 709.035 decessi, 37 mila in meno rispetto al 2020 (-5,0%), 63 mila in più rispetto alla media 2015-2019 (+9,8%).
- Gran parte dell'eccesso del 2021 è dovuto al **Covid-19** ed è stato osservato nel primo quadrimestre, quando la copertura vaccinale era molto bassa.
- La **pandemia** e le misure per contenerla continuano a influenzare l'andamento della **mobilità e dell'incidentalità stradale** anche nel 2021.
- Il perdurare dell'emergenza sanitaria ha portato i cittadini a rinunciare a molte **prestazioni sanitarie**: l'11% ha desistito per problemi economici o per difficoltà di accesso al servizio e per gli **effetti della pandemia** (erano il 9,6% nel 2020 e il 6,3% nel 2019).

Posteitaliane  

- In In totale, per i dipendenti del Gruppo, i **decessi a seguito di infortuni sul lavoro** (sul lavoro e *in itinere*) nel 2022 sono diminuiti di circa il 20% rispetto al 2021.
- 68.930 dipendenti** sono stati formati su tematiche di **Salute e Sicurezza** nel corso del 2022.
- Poste Italiane considera l'assenza di **tossicodipendenza** da sostanze stupefacenti e psicotrope e l'assenza di **alcol dipendenza** tra le attività soggette a misure di prevenzione sanitaria, come stabilito dal Documento di Valutazione dei Rischi.
- In relazione alla **copertura Covid-19** da parte del **Fondo Sanitario**, è stata condivisa la **diaria** in favore dei lavoratori ricoverati in terapia intensiva, con **effetto retroattivo** a partire da giugno 2021 fino al 31 marzo 2022.

Indice generale

Indice di sezione

Relazione sulla Gestione al 31 dicembre 2022

2. Highlights

4 ISTRUZIONE DI QUALITÀ

Italia

Goal 4: garantire un'istruzione di qualità, inclusiva ed equa, e promuovere opportunità di apprendimento continua per tutti

- I posti disponibili nei **servizi per la prima infanzia** pubblici e privati sul territorio italiano, nell'anno educativo 2020/2021, hanno coperto il 27,2% dei bambini fino a 2 anni compiuti. Ampio il **divario** tra Centro-Nord e Mezzogiorno.
- Nel 2021, la quota dei **giovani** 18-24enni che escono dal sistema di istruzione e formazione **senza aver conseguito un diploma** o una qualifica è pari al 12,7% (517 mila giovani) e in marginale riduzione rispetto all'anno precedente (14,2%).
- Nell'anno scolastico 2021/2022, la quota di ragazzi della V classe della scuola secondaria di secondo grado che non hanno raggiunto un livello di **competenza alfabetica** sufficiente è stata del 48,5%, e la **competenza matematica** inadeguata è del 49,9%.
- Nel 2021, in Italia la quota di popolazione dai 30 ai 34 anni che ha completato l'**istruzione terziaria** è pari al 26,8% in riduzione rispetto all'anno precedente (27,8%). La quota di popolazione è più bassa al Mezzogiorno (20,7%) e tra gli uomini (25%).
- Nel corso del 2021, il 9,9% degli individui di 25 e 64 anni hanno svolto almeno una attività formativa nelle ultime 4 settimane (erano stati il 7,1% nel 2020 e l'8,1% nel 2019), recuperando ampiamente la perdita avvenuta nel 2020, a causa delle azioni di **contrasto alla diffusione del Covid-19**.

Posteitaliane

- Nel biennio 2021-2022 sono state erogate complessivamente oltre **12 milioni di ore di formazione**, che hanno coinvolto la quasi totalità delle figure professionali.
- Nel 2022, il **21,5%** dell'organico del Gruppo possiede una laurea mentre il **66,8%** detiene il **diploma**.
- È proseguita la collaborazione con i principali **atenei e Business School** per l'approfondimento di **competenze innovative**.
- Poste Italiane continua a investire nella valorizzazione interna delle competenze e dei ruoli **STEM**, anche promuovendo l'inserimento di **giovani donne** attraverso questa formazione.

5 PARITÀ DI GENERE

Italia

Goal 5: raggiungere l'uguaglianza di genere e l'autodeterminazione di tutte le donne e ragazze

- Nel 2020 risultano attivi **263 Centri Antiviolenza** (erano 281 nel 2019) e 242 Case Rifugio (257 nel 2019).
- Nel 2020 sono stati commessi **116 omicidi di donne** (111 nel 2019). L'83,6% di questi è avvenuto in **ambito domestico**.
- Nel 2021, il rapporto tra il **tasso di occupazione** delle **donne** di 25-49 anni con figli in età prescolare e il tasso di occupazione di quelle senza figli si attesta a 73%, in calo rispetto al 2020 (-1,2 punti percentuali). Il rapporto è più sfavorevole per le donne di 25-34 anni (60,4%), per quelle con basso titolo di studio (48,7%) e per quelle di nazionalità straniera (46,4%).
- Nel 2021, la **rappresentanza femminile italiana al Parlamento europeo** è pari al 39,5% (+0,5 p.p. rispetto alla media Ue27). In lieve aumento nel 2021 la quota di donne elette nei Consigli regionali.
- Alla fine del 2021, l'Italia occupa la seconda posizione (38,8%) dopo la Francia (45,3%) per **presenza femminile nei CdA** e nei ruoli di alta dirigenza delle grandi società quotate in borsa. Ancora ridotti i **ruoli di Amministratore Delegato** (1,9%) e **Presidente** (3,5%), che rappresentano rispettivamente il 2,4% del valore totale di mercato delle imprese quotate e il 20,7% della capitalizzazione complessiva.

Posteitaliane

- La presenza di donne in Azienda per categoria è pari al **32,40%** in **posizioni manageriali**, al **16,3%** per il **top management** e al **20,8%** in **posizioni STEM**.
- Attraverso la "**Sospensione delle rate dei mutui ipotecari**" è stato confermato, anche nel 2022, l'impegno di Poste Italiane nell'**inclusione delle donne vittime di violenza**.
- Nel 2022** è proseguito il **progetto Lifeed**, il programma digitale mirato al rafforzamento delle capacità genitoriali.
- Poste Italiane ha finanziato interamente il **progetto "Autonomia abitativa donne vittima di violenza"** che ha previsto la consegna, a marzo 2022, di **10 alloggi**, ristrutturati e arredati, destinati a **40 donne vittime di violenza**.
- Poste Italiane ha aderito a "**Parks – Liberi e Uguali**", per la creazione di ambienti di lavoro inclusivi e rispettosi di tutti i dipendenti, e in particolare di quelli appartenenti alla **comunità LGBTQIA+**.
- Il **44,4%** del **Consiglio di Amministrazione** di Poste Italiane è composto da donne.

Indice di sezione

Indice generale

Relazione Finanziaria Annuale 2022
Gruppo Poste Italiane



Goal 6: garantire la disponibilità e la gestione sostenibile di acqua e servizi igienici per tutti

Italia

- Nelle **reti di distribuzione dell'acqua potabile** dei comuni capoluogo di provincia e città metropolitana nel 2020 sono erogati quotidianamente 236 litri per abitante, circa un litro in meno rispetto al 2018.
- La **quota dell'acqua immessa in rete** che nel 2020 raggiunge gli utenti finali è pari al 63,8% (0,9 punti percentuali in più rispetto al 2018).
- In più di un capoluogo su tre si registrano livelli di **efficienza della rete di distribuzione dell'acqua potabile** inferiori al 55%, mentre in un capoluogo su cinque i valori superano il 75%.
- Nel 2020, in 11 comuni capoluogo di provincia e città metropolitana, tutti ubicati nel Mezzogiorno, sono state adottate **misure di razionamento nella distribuzione dell'acqua potabile**.
- Rimane elevata, seppur stabile, la quota di famiglie che dichiarano di non fidarsi di bere l'**acqua del rubinetto** (28,5% nel 2021).
- La quota di famiglie che lamentano **irregolarità nel servizio di erogazione dell'acqua** nelle loro abitazioni è pari al 9,4% nel 2021, in lieve aumento rispetto all'anno precedente (8,9% nel 2020).

Posteitaliane

- Poste Italiane promuove l'**efficienza nell'uso delle risorse** necessarie allo svolgimento delle attività di *business*, siano esse svolte in proprio o tramite fornitori e *business partner*.
- Nel 2022 il **prelievo idrico** di Poste Italiane equivale a circa **1.585 megalitri**, riconducibili principalmente ad acque sotterranee (3,821 MI) e a risorse idriche di terze parti (1,582 MI), confermando il *trend* positivo di riduzione del prelievo idrico.



Goal 7: garantire l'accesso all'energia a prezzo accessibile, affidabile, sostenibile e moderna per tutti

Italia

- Nel 2020, l'apporto complessivo da **Fonti Energetiche Rinnovabili** al consumo finale lordo di energia raggiunge il 20,4% (+3,4 punti percentuali rispetto al target europeo e nazionale), segnando un miglioramento di 7,4 p.p. negli ultimi dieci anni.
- Benché la **crescita delle fonti rinnovabili** abbia contribuito a **ridurre la dipendenza energetica** dall'estero del nostro Paese, la quota di importazioni nette sulla disponibilità energetica lorda dell'Italia è una delle più elevate dell'Ue27.
- Nel 2020, gli andamenti dei **consumi finali di energia**, che riflettono anche gli effetti delle misure di *lockdown*, si contraggono dell'8,9%. La **caduta** è meno accentuata di quella della Spagna, ma **superiore al livello medio Ue27** e a Francia e Germania.
- Interrompendo la serie di progressive riduzioni che aveva caratterizzato gli ultimi dieci anni, il 2020 segna un lieve **incremento dell'intensità energetica totale**, alimentato dal settore industriale (+6,3%), mentre i servizi confermano i valori del precedente anno.
- Il numero delle **autovetture elettriche ed ibride** cresce consistentemente e, nel 2021, raggiunge il 36,4% tra le auto di nuova immatricolazione.

Posteitaliane

- Nel 2022, circa il **99% del fabbisogno di energia elettrica del Gruppo proviene da fonti 100% rinnovabili certificate** attraverso Garanzie di Origine.
- L'**intensità energetica** delle emissioni dirette e indirette GHG Scope 1 e 2, è **diminuita** di circa il **19%** rispetto al 2021.
- Nel 2022, Poste Italiane ha continuato a implementare **iniziative finalizzate alla riduzione delle emissioni**. In totale, con investimenti annuali pari a circa **21,7 milioni di euro**, i progetti hanno consentito un **risparmio annuale di 12.630 tCO₂e** e un risparmio monetario annuale di più di **2,7 milioni di euro**.
- Nel 2022, Poste Italiane ha fatto il suo **ingresso nel mercato energetico** attraverso l'offerta «**Energia160**», rivolta a dipendenti e pensionati del Gruppo.

Indice generale

Indice di sezione

Relazione sulla Gestione al 31 dicembre 2022
2. Highlights

Goal 8: promuovere una crescita economica duratura, inclusiva e sostenibile, la piena occupazione e il lavoro dignitoso per tutti

Italia

- Il 2021 è stato caratterizzato da una decisa **ripresa dell'attività economica**. Le variazioni annue del Pil in volume, del Pil per abitante e per occupato sono consistenti (rispettivamente +6,6%, +7,2%, e +6,0%).
- A trainare la ripresa economica sono stati soprattutto i settori delle **costruzioni** (con un incremento del valore aggiunto per occupato del 14,5%) e dell'**industria** in senso stretto (+11,8%), insieme ad alcuni comparti dei servizi, come **alloggio e ristorazione** (+23,6%) e **trasporti e magazzinaggio** (+12,7%), significativamente influenzati dall'emergenza sanitaria.
- Il **tasso di disoccupazione** ha segnato un aumento marginale (9,5%; +0,2 p.p.), riflettendo anche la ripresa delle azioni di ricerca di lavoro che ha determinato una riduzione dell'inattività. Il tasso di disoccupazione permane su livelli ampiamente superiori a quelli europei.

Posteitaliane



- Nel 2022 Poste Italiane ha generato impatti sul Paese per **12,9 miliardi di euro di PIL**, **7 miliardi di reddito di lavoro** e ha contribuito alla creazione di **181 mila posti di lavoro**.
- Ogni persona del Gruppo ha contribuito alla **creazione di impatti economici per il territorio** pari a 107 mila € di PIL, 58 mila € di reddito per le famiglie e all'occupazione di 1,5 persone.
- Nello stesso anno il Gruppo ha effettuato **7.872 nuove assunzioni**, un numero tre volte maggiore di quello registrato nel 2021, delle quali il 53% erano uomini e il 47% donne.
- Il 1° marzo 2022 l'Azienda ha sottoscritto un **Accordo con le Organizzazioni Sindacali**, con vigenza fino al 31 marzo 2023, che regola l'applicazione del **Lavoro Agile** in Poste Italiane e nelle Società del Gruppo che applicano il Contratto Collettivo Nazionale del Lavoro (CCNL) rinnovato il 23 giugno 2021.



Goal 9: costruire un'infrastruttura resiliente, promuovere l'industrializzazione inclusiva e sostenibile e sostenere l'innovazione

Italia

- Nel 2020, il **trasporto passeggeri** ha registrato un **crollo delle presenze** a causa delle misure restrittive per contrastare la pandemia. Anche il **sistema della logistica** è stato colpito, seppure in misura inferiore rispetto al trasporto passeggeri.
- Nel 2020, l'intensità di **emissioni di CO₂** sul valore aggiunto ha continuato a diminuire, scendendo del 2,4% rispetto al 2019 e del 5,1% rispetto al 2018.
- Nel 2021, l'**industria manifatturiera**, dopo la battuta d'arresto nel 2020 per la temporanea chiusura di alcune attività durante il *lockdown*, ha ripreso a **crescere**.
- Gli **investimenti** in ricerca e sviluppo, software, beni di proprietà intellettuale hanno mostrato una minore reattività al ciclo economico del 2021 e la loro quota ha subito una brusca contrazione, attestandosi rispettivamente al 7,8%, 8,4% e 16,7%, con una diminuzione di 1,2, 1,1 e 2,4 punti percentuali rispetto al 2019.
- Nel 2020, la **spesa** in ricerca e sviluppo è diminuita in valore assoluto rispetto all'anno precedente pur registrando un aumento della sua intensità pari al 1,51% del Pil.

Posteitaliane



- Poste Italiane ha avviato un completo **rinnovamento del parco mezzi**, passando dall'11% di mezzi *green* nel 2016 al 37% nel 2022. L'obiettivo è di **sostituire l'intera flotta** con mezzi a **basse emissioni** entro il 2024.
- Nel 2022 è entrato in funzione a Pomezia il **più grande impianto fotovoltaico** realizzato da Poste Italiane **nel Lazio** e fra i più grandi in Italia.
- Attraverso la **campagna antifrode "Poste Sicuri Online"**, il Gruppo ha presentato nel 2022 un **vademecum** per prevenire eventuali truffe nei confronti dei suoi clienti.

Indice di sezione

Indice generale

Relazione Finanziaria Annuale 2022
Gruppo Poste Italiane



Goal 10: ridurre le disuguaglianze all'interno dei e fra i Paesi

Italia

- Nel 2021, il **reddito disponibile lordo pro-capite** delle famiglie residenti in Italia è tornato a crescere (+3,8%) dopo la flessione dell'anno precedente. L'aumento del potere d'acquisto è stato di intensità minore (+2,1%).
- Nel 2020 si è registrato un aumento dell'indicatore che esprime la **disuguaglianza del reddito netto** al livello di 5,9, ben 0,2 punti in più rispetto al 2019. I redditi familiari pro capite del 40% della popolazione a più basso reddito sono diminuiti in misura maggiore rispetto a quelli del totale della popolazione (-2,1 e -0,2 rispettivamente nel 2020).
- Nel 2020, si è ulteriormente ridotto il numero dei nuovi **permessi di soggiorno rilasciati** a cittadini stranieri, attestati a 106.503, il 39,9% in meno rispetto al 2019. A differenza dell'anno precedente sono diminuiti soprattutto i permessi rilasciati per motivi di studio (-58,2%), come effetto delle chiusure prolungate dei confini dovute alla pandemia da Covid-19.

Posteitaliane



- Nel 2022 Poste Italiane ha rivolto un'attenzione particolare **alle categorie più vulnerabili**, debilitate da condizioni fisiche, psichiche, familiari, economiche, etniche e sociali.
- Il Gruppo ha proseguito il **programma** avviato a favore delle comunità dei **Piccoli Comuni** impegnandosi a garantire la continuità del servizio.
- Il Gruppo ha promosso il «**Progetto Polis**», per favorire la **coesione economica, sociale e territoriale** del Paese e il superamento del **digital divide** nei **piccoli centri e nelle aree interne**.
- Poste Italiane ha portato avanti numerose **iniziative di volontariato d'impresa**, come la **partnership** con il Forum Terzo settore per l'implementazione di una piattaforma per il volontariato d'impresa.
- Per **sostenere la comunità sul piano finanziario**, ad aprile 2022 in collaborazione con Credimi S.p.A., è stato lanciato il «**Prestito BancoPosta Business Link Online**», che consente di offrire prestiti digitali a ditte individuali e piccole imprese.



Goal 11: rendere le città e gli insediamenti umani inclusivi, sicuri, resilienti e sostenibili

Italia

- Nel 2021 il 17,6% della popolazione lamenta problemi relativi alle **carenze strutturali e di umidità nelle abitazioni**; il disagio è più accentuato nel Mezzogiorno (19,9%).
- Nel 2021 gli utenti classificati come assidui frequentatori dei **mezzi pubblici** con 14 anni e più rappresentano una quota inferiore al 10% (erano il 15,1% nell'anno prepandemico), mentre gli studenti che si recano nel luogo di studio solo con mezzi pubblici sono circa il 25% (erano il 28,5% nel 2019).
- Nel 2020 prosegue il processo di diminuzione della **quota di rifiuti urbani conferiti in discarica**, che si attesta al 20,1%, un valore ancora lontano dall'obiettivo Ue al 2035 (10%). I volumi pro capite diminuiscono nei capoluoghi metropolitani per effetto della pandemia.
- Nel 2020 i livelli di **inquinamento atmosferico** continuano a ridursi, in particolare per il PM_{2,5}, ma i valori restano elevati nelle grandi città, con i conseguenti rischi per la salute umana.

Posteitaliane



- Nel 2022 Poste Italiane ha generato **37.245,3 tonnellate di rifiuti**, di cui **36.438,8** sono stati **recuperati** e **806,5** sono stati **smaltiti**.
- Il Gruppo ha partecipato al **Premio Cresco Awards Città Sostenibili 2022**, scegliendo tre progetti di Piccoli Comuni che si distinguono sullo sviluppo sostenibile.
- Poste Italiane ha continuato a sostenere **iniziative di carattere locale**, portando avanti progetti locali come l'inaugurazione di un nuovo Ufficio Postale presso la Fondazione Policlinico Universitario Campus Bio-Medico in via Alvaro del Portillo 200, a Roma.
- A **luglio 2022** Poste Italiane ha inaugurato a **Palermo** un nuovo **impianto fotovoltaico** per la produzione di energia, in grado di soddisfare l'equivalente del **consumo energetico** di un anno intero di ben **250 abitazioni**.

Indice generale

Indice di sezione

Relazione sulla Gestione al 31 dicembre 2022

2. Highlights



Goal 12: garantire modelli di consumo e produzione sostenibili

Italia

- Nel 2020, la **caduta dei consumi delle famiglie**, legato alle azioni di contrasto alla diffusione della pandemia, ha contribuito a una consistente **riduzione dei rifiuti urbani per abitante**, che hanno raggiunto i 487 chilogrammi pro capite (-3,2% rispetto al 2019), un valore inferiore a quelli dell'Ue27 e delle principali economie europee (ad eccezione della Spagna).
- Nel 2020 si segnalano avanzamenti nei processi di **gestione e di riconversione in nuove risorse dei rifiuti**. Aumentano il tasso di utilizzo circolare dei materiali (21,6%; + 2,1 punti percentuali rispetto all'anno precedente), la percentuale di riciclaggio dei rifiuti urbani (54,4%; +1,1 p.p.) e la percentuale di raccolta differenziata dei rifiuti urbani (63,0%; +1,7 p.p.).
- Grazie a miglioramenti delle *performance* italiane superiori al profilo medio Ue27, il nostro Paese si colloca, nella graduatoria europea, al quarto posto per il **tasso di utilizzo circolare dei materiali** e al sesto per il **tasso di riciclaggio**.
- Nel 2020, in Italia, le attività produttive hanno generato 9,8 milioni di tonnellate di **rifiuti speciali pericolosi**, registrando un calo del 3% rispetto al 2019. La produzione di rifiuti speciali pericolosi è tuttavia in crescita rispetto al 2014, così come è in aumento il rapporto tra rifiuti speciali pericolosi e Pil.

Posteitaliane  

- Il totale dei materiali utilizzati (kg) dal Gruppo nel 2022 è aumentato del 2% rispetto al 2021 mentre il totale dei **materiali rinnovabili utilizzati è aumentato del 3%**. È inoltre aumentato il volume dei **materiali** (carta, cartone e inchiostri/toner) **utilizzati che provengono da riciclo**. Il *trend* conferma una crescita correlata allo sviluppo dei volumi in ambito *e-commerce*.
- Nel 2022 il **Bilancio Integrato di Poste Italiane** giunge alla sua **quinta edizione**, proseguendo nell'obiettivo di condivisione del percorso di Sostenibilità del Gruppo con gli *stakeholder*.



Goal 13: adottare misure urgenti per combattere i cambiamenti climatici e le loro conseguenze

Italia

- In Europa continuano a **diminuire le emissioni di gas serra**: nel 2019 sono il 24% in meno rispetto al 1990. L'Italia è tra i cinque Paesi Ue27 che forniscono il contributo maggiore a tale riduzione.
- Nel 2020, le **emissioni di gas serra** dell'economia italiana scendono del 9,8% rispetto all'anno precedente, anche per effetto della frenata dell'attività economica dovuta alle misure di contrasto alla diffusione del Covid-19.
- Si registra un **elevato pericolo di frane e alluvioni in numerose regioni italiane**, conseguenza anche dei cambiamenti climatici. Nel 2020, il 2,2% della popolazione residente in Italia vive in **aree a pericolosità da frana elevata o molto elevata** e l'11,5% in aree a media pericolosità di alluvione.

Posteitaliane 

- Nel 2019 il Gruppo si è dotato di una **Politica di Sostenibilità Ambientale**.
- Il Gruppo si è posto l'obiettivo di raggiungere la **carbon neutrality entro il 2030**.
- Dal 2019 Poste Italiane è membro del **Global Compact** delle Nazioni Unite (attualmente membro *advanced*) e firmatario della lettera presentata da **We Mean Business Coalition**. Nel 2021 il Gruppo è diventato *supporter* ufficiale della **Task Force on Climate Related Disclosures**.
- Nel corso del 2022 sono stati **investiti 21,7 mln €** in progetti per **ridurre le emissioni** derivanti dalle attività del Gruppo.

Indice di sezione

Indice generale

Relazione Finanziaria Annuale 2022
Gruppo Poste Italiane



Goal 16: promuovere società pacifiche e inclusive orientate allo sviluppo sostenibile, garantire a tutti l'accesso alla giustizia e costruire istituzioni efficaci, responsabili e inclusive a tutti i livelli

Italia

- Nel 2020 in Italia sono stati commessi 289 omicidi volontari, pari allo 0,5 per 100.000 abitanti. Il **tasso di omicidi** è significativamente diminuito dal 2004, prevalentemente per gli uomini.
- Al 31 dicembre 2021, i **detenuti in attesa di primo giudizio** erano 8.527, pari al 15,8% della popolazione carceraria, un valore inferiore in termini assoluti a quello dell'anno precedente, ma superiore in termini di incidenza sul totale dei detenuti.
- Nel 2021 diminuisce significativamente (dal 6,2% al 5,5%) la percentuale di cittadini che lamentano difficoltà nel raggiungere almeno tre **servizi essenziali**.

Posteitaliane

- Poste Italiane ha aggiornato il **Modello di Organizzazione, Gestione e Controllo ex D.Lgs. 231/2001** al fine di garantire il recepimento delle evolutive interne organizzative e operative.
- La **certificazione ISO 37001** in materia di anticorruzione è stata estesa a SDA e Poste Assicura.
- Grazie alla collaborazione con il **Dipartimento dei Vigili del Fuoco** del Ministero dell'Interno, Poste Italiane ha provveduto alla consegna di **500 sacchi a pelo** destinati ai profughi ucraini, accolti in Lettonia, e **due rilevatori di radiazioni** presso le ambasciate di Praga e Cracovia, utili in caso di esposizione della popolazione a radiazioni.
- Poste Italiane ha **confermato il proprio rating di legalità** ricevendo dall'AGCM il massimo punteggio di tre stelle.
- Il Gruppo, a seguito dell'ingresso nel **regime di Adempimento Collaborativo**, si è dotato di un corpo procedurale a presidio della tematica che disciplina le modalità di gestione del rischio fiscale.
- Nel 2020 Poste Italiane ha ottenuto l'attestato di verifica **UNI ISO 26000** per l'adozione di strategie di sviluppo sostenibile e la promozione di scelte virtuose in ambito ESG.
- Nel 2021 il Gruppo ha conseguito l'attestazione sugli Acquisti Sostenibili **ISO 20400 – Sustainable procurement**, norma internazionale che definisce le linee guida per l'integrazione della responsabilità sociale nelle politiche e nei processi di approvvigionamento.
- Nel 2022 il **Sistema di Gestione Ambientale** certificato secondo la **ISO 14001:2015** è stato esteso a tutti i siti sul territorio nazionale con un numero di dipendenti maggiore di 300.



Goal 17: rafforzare le modalità di attuazione e rilanciare il partenariato globale per lo sviluppo sostenibile

Italia

- Nel 2021, le **entrate delle Amministrazioni Pubbliche** rappresentano il 43,5% del Pil, con un incremento di 0,7 punti percentuali rispetto al 2020.
- Nel 2020, il **rapporto tra Aiuto Pubblico allo Sviluppo (APS)** e reddito nazionale lordo rimane stabile rispetto ai due anni precedenti (0,22%). Anche l'APS destinato ai Paesi meno sviluppati sul reddito nazionale lordo rimane invariato rispetto all'anno precedente (0,06%).
- Nel 2021, le **rimesse dei lavoratori immigrati in Italia** ammontano a circa 7,7 miliardi di euro, con una crescita del 14,3% rispetto al 2020. Nella media del periodo 2011-2020, il flusso delle rimesse in uscita è pari allo 0,36% del Pil, e nel 2021 raggiunge lo 0,44 %.
- Nel 2021, gli **utenti regolari di Internet** (dai 16 ai 74 anni) sono l'80,2%. Di questi, il 34,1% utilizza internet per interagire on line con la Pubblica Amministrazione o con i gestori dei servizi pubblici.

Posteitaliane

- Poste Italiane è parte di un **network di associazioni nazionali ed internazionali** per confrontarsi sui temi legati alla Sostenibilità. Tra queste associazioni vi sono il *Global Compact* delle Nazioni Unite, i *Principles for Responsible Investment (PRI)*, i *Principles for Sustainable Insurance*, *UN Women*, il *Salone CSR* e molte altre.
- Poste Italiane tramite **PostePay S.p.A.** ha mantenuto gli accordi con **Open Fiber** e **TIM** per ampliare il portafoglio di offerte rivolte al mercato *consumer* e *business* con **nuovi servizi ultrabroadband** in fibra ottica e per **ridurre il digital divide in Italia**.
- Nel 2022 **PostePay** ha lanciato il prodotto PosteCasa Ultraveloce Start, per il mercato **ultrabroadband**.
- Nel 2022 il Gruppo ha contribuito alla Pubblica Amministrazione circa **2,1 miliardi di euro di gettito fiscale**.

[Indice generale](#)[Indice di sezione](#)Relazione sulla Gestione al 31 dicembre 2022
3. Evoluzione prevedibile della gestione

3. Evoluzione prevedibile della gestione

Dall'inizio dell'anno 2022 l'attività economica globale ha mostrato segnali progressivi di rallentamento correlati, inizialmente, alla diffusione delle varianti del Covid-19 e, successivamente, allo scoppio del conflitto russo-ucraino nel mese di febbraio. L'instabilità della situazione geopolitica è proseguita nel corso dell'anno accompagnata dalla crisi energetica, in gran parte conseguenza del conflitto, e da pressioni sulle catene di approvvigionamento; tali fattori hanno comportato un'escalation dei prezzi dell'energia e la loro trasmissione a quelli degli altri beni e servizi. A ciò si è aggiunto nel periodo il ripetuto rialzo dei tassi di interesse deciso dalle principali banche centrali per mitigare la crescita dell'inflazione. Tale contesto ha provocato una crescente incertezza sulle prospettive economiche, con inevitabili rischi di deterioramento dello scenario macroeconomico per il 2023.

In tale contesto, il Gruppo Poste Italiane ha realizzato nel 2022 risultati finanziari record, in linea con la *upgraded guidance* comunicata alla "comunità finanziaria" a novembre 2022, che hanno consentito di incrementare il dividendo riconosciuto agli azionisti per l'anno 2022 (DPS a €0,650, +10% a/a rispetto al +7% a/a previsto dalla *dividend policy*). Il Gruppo Poste Italiane, oltre a contraddistinguersi per una struttura di *business* diversificata che consente di beneficiare di un costante effetto di fisiologico bilanciamento tra i *trend* che interessano i suoi *business*, ha storicamente dimostrato resilienza nei momenti di incertezza economica e turbolenza finanziaria, affermandosi anzi come un "porto sicuro" per i risparmiatori, grazie a un portafoglio di offerta finanziaria caratterizzato da prodotti con ridotta esposizione al rischio e volatilità. Al riguardo, si evidenzia che il Gruppo ha esposizioni trascurabili verso gli istituti di credito recentemente coinvolti in situazioni di dissesto finanziario. La struttura dei costi del Gruppo è flessibile, con una significativa componente di costi variabili correlata ai ricavi; il Gruppo si approvvigiona e compete principalmente nell'ambito del mercato domestico, non ha unità produttive dislocate nei paesi colpiti dal conflitto russo-ucraino, o limitrofi, e ha trascurabili rapporti commerciali con tali Paesi; pertanto, non ha ripercussioni dirette che potrebbero comportare impatti significativi sui propri *business* o ricadute di rilievo sulla propria redditività. Il Gruppo beneficia infine degli effetti di azioni poste in essere in momenti di mercato favorevoli, finalizzate a mitigare le oscillazioni di prezzo dei fattori produttivi ovvero operazioni di copertura dal rischio di oscillazione dei prezzi del carburante e delle forniture di gas ed energia. Il Contratto Collettivo Nazionale del Lavoro è in corso di validità fino alla fine del 2023.

Il 30 marzo 2023 è stato presentato alla comunità finanziaria l'aggiornamento della strategia per l'anno in corso rivedendo le prospettive delle diverse *Strategic Business Unit*. Confermato l'obiettivo di configurare Poste Italiane quale azienda piattaforma che evolve verso un modello di *business* diversificato e integrato per offrire agli italiani un punto di accesso unico e omnicanale per una gamma sempre più ampia di prodotti/servizi.

Nella *Strategic Business Unit* Corrispondenza, Pacchi e Distribuzione: dopo un 2022 di sostanziale stabilità nel comparto dei pacchi e della logistica, si prevede il ritorno ad un percorso di crescita, comunque condizionato dall'incertezza delle variabili macroeconomiche di riferimento. In tale scenario il Gruppo mira ad accelerare il percorso di trasformazione verso un "operatore logistico a 360 gradi": rientrano in tale strategia l'acquisizione di Plurima, volta a entrare nel settore specifico della logistica ospedaliera, il rinnovo della *partnership* con Amazon per 5 anni e la recente *partnership* con DHL (annunciata il 10 marzo 2023) che conferma l'impegno del Gruppo nello sviluppo del *business* internazionale. La SBU, nel comparto della corrispondenza, continuerà ad adeguare la propria offerta e le proprie tariffe, gestendo lo strutturale declino legato al *mail per l'e-substitution*.

Nella *Strategic Business Unit* Servizi Finanziari il Risparmio Postale rimarrà al centro dell'offerta di servizi finanziari del Gruppo, disponendo di una proposizione commerciale rinnovata e competitiva, confermandosi uno strumento semplice e trasparente per i risparmiatori; al tempo stesso il margine di interesse continuerà a contribuire ai ricavi supportato da tassi superiori in un mutato contesto macro.

La *Strategic Business Unit* Servizi Assicurativi conferma la sua rilevanza nella profittabilità del gruppo anche a seguito dell'implementazione del principio contabile IFRS17, con il riconoscimento di un *Contractual Service Margin* (CSM) in transizione pari a circa 11 miliardi di euro che supporterà una profittabilità sostenibile nel tempo. Il Gruppo fa leva sulla posizione di *leadership* nel comparto Vita e mira a sviluppare il comparto Danni con un'offerta integrata modulare composta da soluzioni personalizzate di protezione, assistenza e servizi. L'acquisizione di Net Insurance, che si perfezionerà nel corso del secondo trimestre, contribuirà ad accelerare la crescita e la redditività del *business* della protezione.

Con riferimento alla *Strategic Business Unit* Pagamenti e Mobile, l'acquisizione della società LIS, *leader* nei pagamenti di prossimità, garantirà un'accelerazione della strategia omnicanale del Gruppo, con lo sviluppo di nuovi servizi e facendo leva sulla complementarietà della rete dei tabaccai con gli Uffici Postali e i canali digitali. Inoltre, a partire da gennaio 2023 è stata lanciata sul mercato la nuova offerta di Poste Energia per luce e gas, ora disponibile sui canali digitali *web* e *app*, con oltre 150 mila contratti

[Indice di sezione](#)[Indice generale](#)**Relazione Finanziaria Annuale 2022**

Gruppo Poste Italiane

sottoscritti a fine marzo. L'offerta è esemplare della chiarezza della proposizione commerciale e semplicità d'uso dei servizi di Poste Italiane, garantendo una esclusiva esperienza omnicanale dei clienti.

Proseguirà l'impegno per la *digital transformation* del Gruppo con il supporto ai cittadini, alle imprese e alla PA nel processo di digitalizzazione, Poste Italiane conferma il proprio ruolo di pilastro strategico connettendo in maniera effettiva ed efficace il Paese. La recente acquisizione di Sourcesense, operante nello sviluppo di soluzioni *cloud-native* basate su tecnologia *open source*, mira a accelerare la *digital transformation* del Gruppo con l'internalizzazione di competenze chiave a supporto di una piattaforma operativa all'avanguardia, mentre attraverso l'acquisizione di Agile Lab, il Gruppo rafforzerà la propria presenza nella moderna "industria dei dati", potenziando le proprie capacità di costruire attività "*data-driven*" per l'utilizzo interno e per il mercato.

Nell'ambito del Piano Nazionale di Ripresa e Resilienza, il Gruppo investirà significative risorse nella realizzazione di 'Polis', progetto strategico a supporto della coesione sociale del Paese con particolare riferimento a circa 7.000 comuni con una popolazione inferiore ai 15 mila abitanti divenendo casa dei servizi digitali della pubblica amministrazione. È inoltre prevista la realizzazione di circa 250 spazi di *coworking* a livello nazionale e l'implementazione di numerose iniziative a supporto della transizione energetica del Paese.

Nel percorso di transizione intrapreso verso la *carbon neutrality* entro il 2030, proseguiranno gli investimenti e le iniziative strategiche, quali il rinnovo della flotta di recapito con mezzi a basse emissioni, l'installazione di pannelli fotovoltaici per l'approvvigionamento energetico, l'ammodernamento della flotta con veicoli a bassa emissione di CO₂ e l'efficientamento degli immobili; continuerà inoltre la sostituzione delle attuali carte Postepay con carte realizzate con materiali ecosostenibili e con carte digitali, nonché lo sviluppo di specifiche offerte volte a valorizzare i comportamenti sostenibili dei clienti.

Indice generale

Indice di sezione

Relazione sulla Gestione al 31 dicembre 2022

4. Modello di Business

4. Modello di *Business*

- Azionariato e struttura organizzativa di Poste Italiane
- Il Modello di *Business* di Poste Italiane
- Assetto societario del Gruppo
- Omnicanalità e settori di attività

4.1 Azionariato e struttura organizzativa di Poste Italiane

4.1.1 Azionariato di Poste Italiane

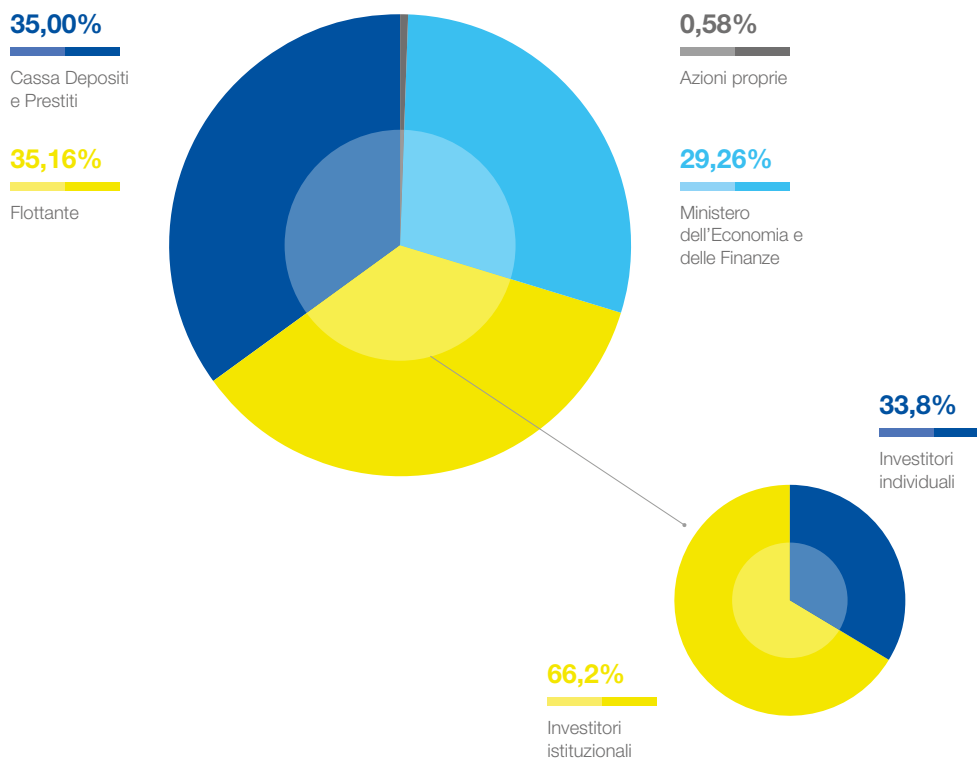

Indice di sezione

Indice generale

Relazione Finanziaria Annuale 2022

Gruppo Poste Italiane

Poste Italiane è una società emittente titoli quotati sul Mercato Telematico Azionario (MTA) organizzato e gestito da Borsa Italiana S.p.A., a partire dal 27 ottobre 2015. Al 31 dicembre 2022 la Società è partecipata per il 29,26% dal Ministero dell'Economia e delle Finanze (MEF), per il 35% da Cassa Depositi e Prestiti (CDP), a sua volta controllata dal MEF, e per la residua parte da investitori istituzionali e *retail*. Il 33,9%² delle azioni possedute da investitori istituzionali³ di Poste Italiane S.p.A. appartiene a investitori che seguono criteri ESG (*Environment, Social and Governance*) nelle proprie scelte di investimento. Il capitale sociale di Poste Italiane S.p.A. è costituito da n. 1.306.110.000 azioni ordinarie delle quali, al 31 dicembre 2022, n. 1.298.574.009 risultano in circolazione (n. 7.535.991 azioni proprie).

L'Assemblea ordinaria degli azionisti del 27 maggio 2022 ha autorizzato il Consiglio di Amministrazione di Poste Italiane all'acquisto e alla successiva disposizione di azioni proprie per un massimo di n. 2,6 milioni di azioni ordinarie della Società e un esborso complessivo fino a 40 milioni di euro. L'acquisto di azioni proprie è stato consentito per diciotto mesi a decorrere dalla delibera assembleare; non è stato invece previsto alcun limite temporale per la disposizione delle azioni proprie acquistate. Nel periodo tra il 30 maggio e il 13 giugno 2022, Poste Italiane ha concluso il programma di acquisto di azioni proprie acquisendo n. 2.600.000 azioni proprie per un controvalore complessivo di circa 25,3 milioni di euro.

Il Consiglio di Amministrazione di Poste Italiane in data 9 novembre 2022, alla luce dell'andamento della situazione economica e finanziaria di Poste Italiane S.p.A. al 30 giugno 2022, dell'andamento nel corso dei mesi successivi, della prevedibile evoluzione della gestione e delle relative prospettive economiche attese al 31 dicembre 2022, nonché in linea con la *dividend policy* di Gruppo approvata nel corso dell'esercizio 2022, ha deliberato di anticipare, a titolo di acconto, parte del dividendo ordinario previsto per l'esercizio 2022. A tal fine, la Società ha predisposto una Relazione e un Prospetto contabile ai sensi dell'articolo 2433-bis del Codice Civile, dai quali risulta che la situazione patrimoniale, economica e finanziaria della Società consente tale distribuzione.

Sui suddetti documenti è stato acquisito il parere della società di revisione. L'acconto pari a 0,210 euro per azione, al lordo delle eventuali ritenute di legge, è stato messo in pagamento a decorrere dal 23 novembre 2022, con "data stacco" della cedola n. 11 coincidente con il 21 novembre 2022 e *record date* (ossia data di legittimazione al pagamento del dividendo stesso) coincidente con il 22 novembre 2022.

Sulla base del numero delle azioni in circolazione alla data del 9 novembre 2022, pari a 1.298.574.009, l'ammontare complessivo dell'acconto è risultato pari a circa 273 milioni di euro.

4.1.2. Struttura organizzativa di Poste Italiane

L'attività del Gruppo, in coerenza con gli indirizzi strategici delineati nel Piano Strategico, è rappresentata da quattro *Strategic Business Unit* (definite anche settori operativi all'interno del Bilancio del Gruppo Poste Italiane): Corrispondenza, Pacchi e Distribuzione; Servizi Finanziari; Servizi Assicurativi e Pagamenti e Mobile.



2. Fonte: Nasdaq Corporate Solutions.

3. Gli investitori istituzionali di Poste Italiane rappresentano il 23,3% del capitale sociale e il 66,2% del flottante.

Indice generale

Indice di sezione

Relazione sulla Gestione al 31 dicembre 2022

4. Modello di Business

Di seguito la struttura organizzativa di Poste Italiane:

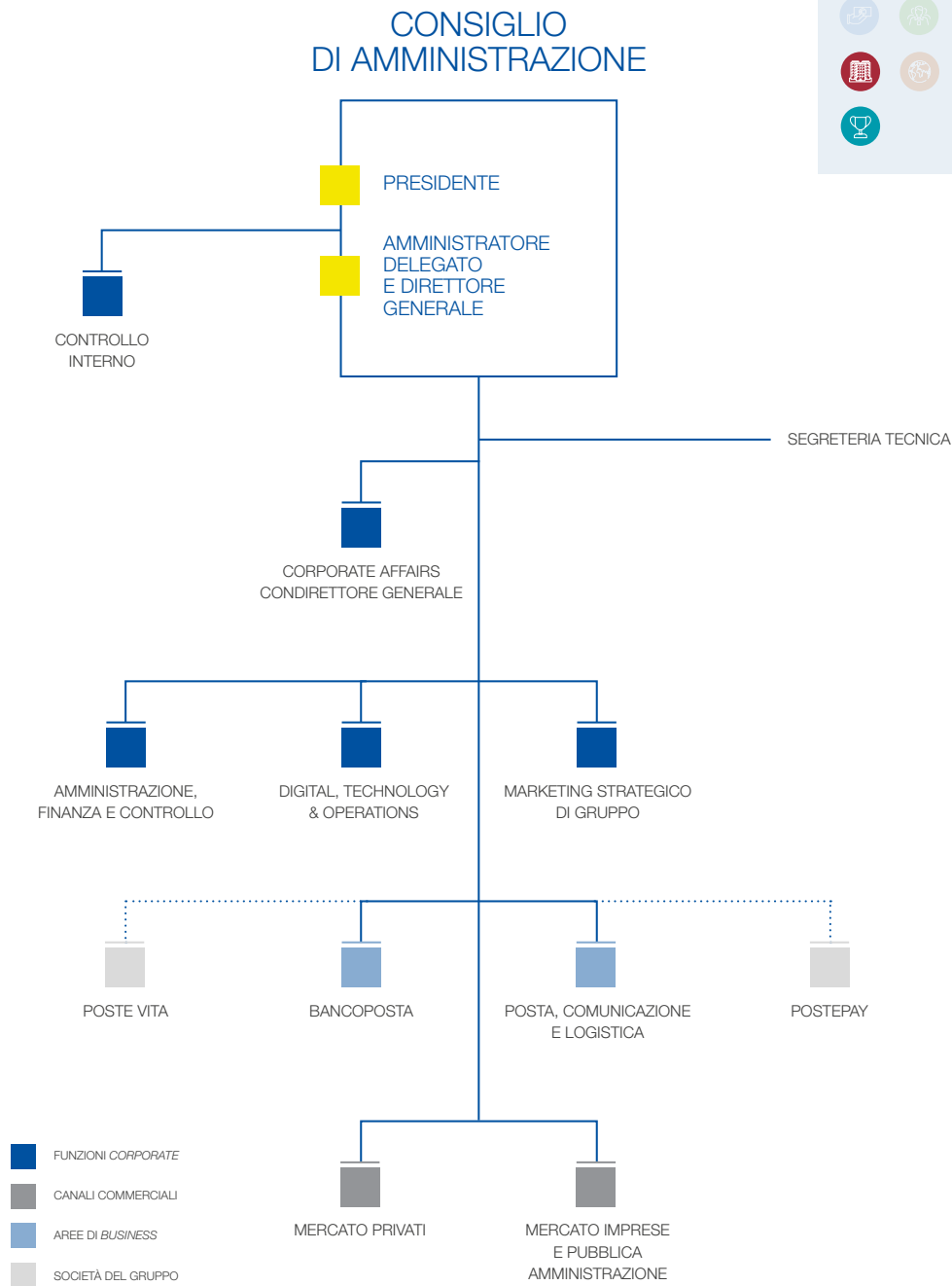

PRINCIPALI CAPITALI COLLEGATI

[Indice di sezione](#)[Indice generale](#)

Relazione Finanziaria Annuale 2022
Gruppo Poste Italiane

L'organizzazione di Poste Italiane S.p.A. prevede **funzioni di business**⁴ specializzate sulle principali aree di offerta che presidiano i 4 settori di *business* del Gruppo e **due canali commerciali** deputati alla vendita dei prodotti/servizi, cui si affiancano **funzioni corporate** di indirizzo, governo, controllo ed erogazione di servizi a supporto dei **processi di business**.

Con particolare riferimento alle funzioni corporate di Poste Italiane S.p.A., la funzione **Corporate Affairs** ricopre un ruolo fondamentale di indirizzo e coesione della compagine aziendale; al Responsabile Corporate Affairs è inoltre stata attribuita, nel mese di maggio 2020, la qualifica e l'incarico di **Condirettore Generale**.

Nel corso del primo semestre 2022, nell'ambito del percorso di integrazione e sviluppo di sinergie tra il canale *retail* e la forza vendita dedicata alla clientela Piccoli Operatori Economici (POE)⁵, in ambito **Mercato Privati**, le figure commerciali territoriali POE sono state ricondotte nelle funzioni Commerciali di Macro Area Mercato Privati per competenza geografica prevalente.

Nel corso del terzo trimestre 2022, è stata creata la funzione **Marketing Strategico di Gruppo** con il compito di rivedere i piani di sviluppo delle singole *business line* al fine di garantirne coerenza e assicurare il coordinamento del "go to market" per prodotto e canale di distribuzione.

Nel mese di settembre 2022 la funzione Risorse Umane e Organizzazione è stata allocata in ambito **Corporate Affairs**.

Nel mese di dicembre 2022 è stata fatta una revisione complessiva della funzione Digital & Experience in ambito **Digital, Technology & Operations**, che rappresenta l'abilitatore dell'innovazione e della trasformazione omnicanale del Gruppo.

**Nuova funzione
"Marketing
Strategico di
Gruppo"**

4. Si tratta di Posta, Comunicazione e Logistica per i servizi di corrispondenza, pacchi e comunicazione commerciale e BancoPosta quale intermediario collocatore dell'offerta finanziaria e assicurativa. Le altre due aree di *business* sono presidiate da PostePay per l'offerta pagamenti, telefonia e servizi di vendita Energia e dal Gruppo Poste Vita per la gamma assicurativa.

5. POE: Clienti con partita IVA e fatturato < 1 mln€ o con numero di dipendenti < 10.

PAGINA BIANCA

Indice di sezione

Indice generale

Relazione Finanziaria Annuale 2022
Gruppo Poste Italiane< 4.2 Il modello di *business* di Poste Italiane

DNF



Il 2022 ha segnato un punto decisivo per la ripresa del Paese dopo oltre due anni di crisi sanitaria da Covid-19, durante il quale Poste Italiane ha potuto confermare ulteriormente la sua centralità nel supporto alla comunità e al territorio in cui opera. Grazie alla sua capillarità sul territorio nazionale, il Gruppo ha rappresentato un punto di riferimento per il Paese in un momento di definizione di nuovi equilibri post-pandemia, nonché di crisi umanitaria ed energetica dovute al conflitto in Ucraina. Poste Italiane ha rafforzato la propria collaborazione con le Istituzioni, supportando da un lato la Pubblica Amministrazione e dall'altro i piccoli comuni, contribuendo alla transizione digitale e sostenibile del Paese.

[Indice generale](#)

[Indice di sezione](#)

Relazione sulla Gestione al 31 dicembre 2022
4. Modello di Business

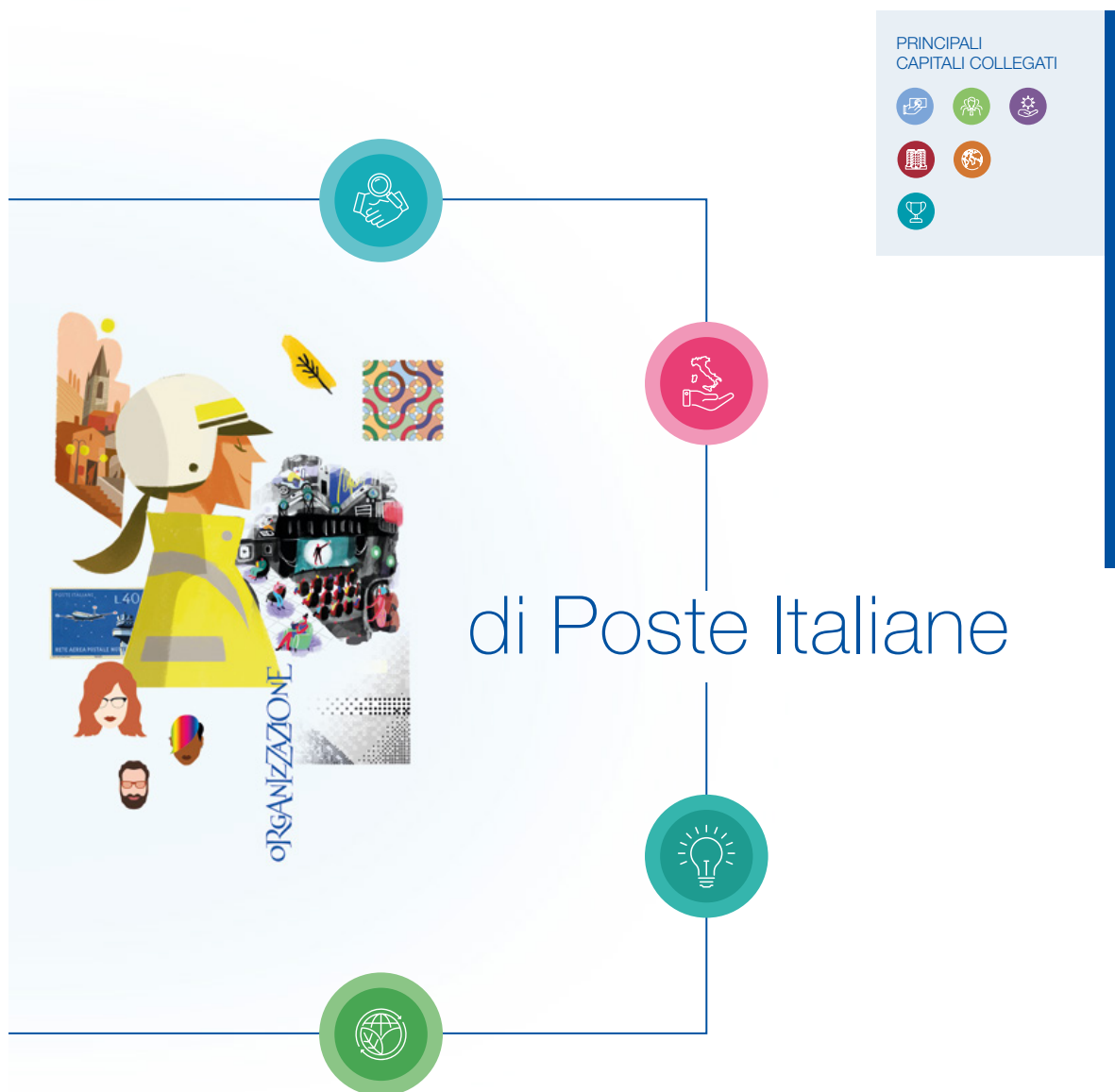

Crescere responsabilmente grazie al decisivo contributo delle proprie persone per il successo sostenibile, l'innovazione, digitalizzazione e la coesione sociale del Paese

Indice di sezione

Indice generale

Relazione Finanziaria Annuale 2022
Gruppo Poste Italiane

La figura riportata di seguito illustra il modello di *business* di Poste Italiane, caratterizzato dall'interazione tra strategia, processo di creazione di valore e forme di capitale finanziario e non-finanziario.

Processo di creazione del valore in Poste Italiane

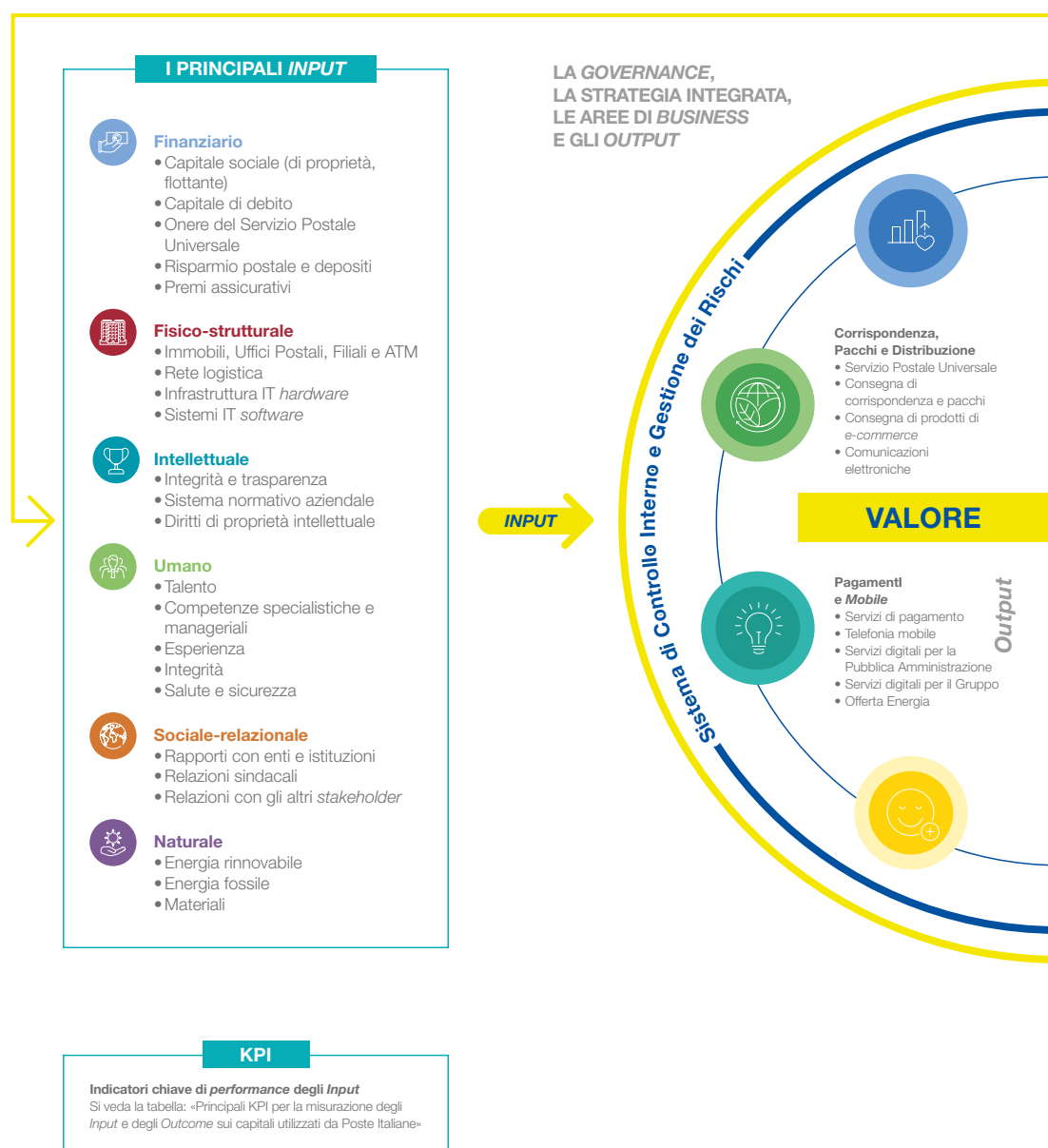

Indice generale

Indice di sezione

Relazione sulla Gestione al 31 dicembre 2022
4. Modello di Business

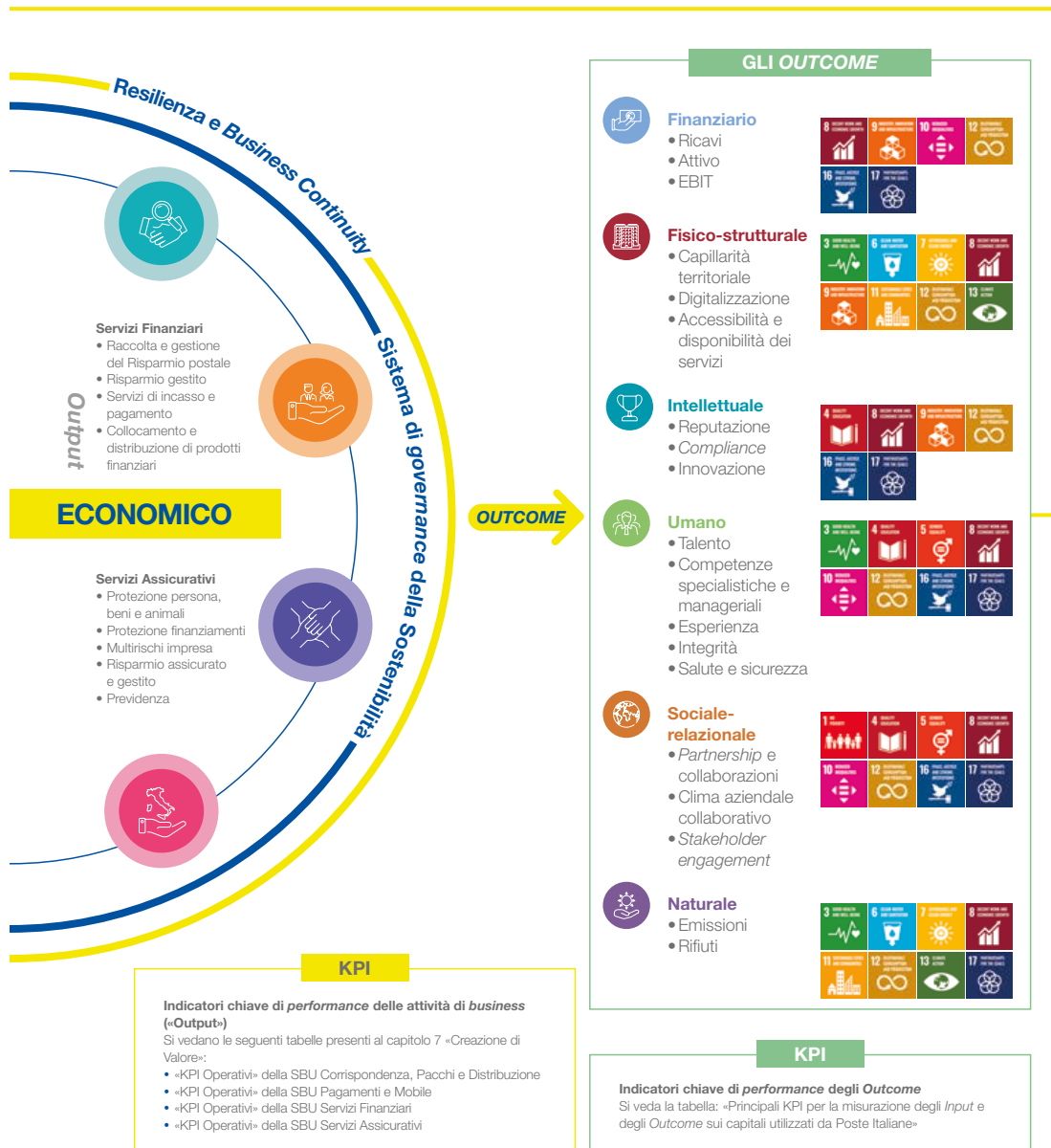

Indice di sezione



Indice generale

Relazione Finanziaria Annuale 2022
Gruppo Poste Italiane

Le principali forme di capitale utilizzate da Poste Italiane per creare valore nel tempo

Il *business* di Poste Italiane si basa su capitali di tipo eterogeneo caratterizzati da una propria identità e determinate qualità. Questa caratteristica ne rende possibile sia l'analisi specifica che la misurazione attraverso indicatori di *performance*. Le peculiarità di ogni capitale, inclusi i riferimenti ai paragrafi del presente documento in cui ne viene fornita una più ampia descrizione, sono descritte nella seguente tabella.

Principali KPI per la misurazione degli *Input* e degli *Outcome* sui capitali utilizzati da Poste Italiane



CAPITALE	DESCRIZIONE	INDICATORI DI MISURAZIONE	RIFERIMENTO AI PARAGRAFI DEL BILANCIO
 Finanziario	<ul style="list-style-type: none"> Fonti di finanziamento e modalità di impiego delle risorse finanziarie 	<p>INPUT:</p> <ul style="list-style-type: none"> Risorse del piano di continuità del <i>business</i> Patrimonio netto e passivo <p>OUTCOME:</p> <ul style="list-style-type: none"> GRI 201-1 Valore economico generato, distribuito e trattenuto FS11 Percentuale degli investimenti sottoposti a <i>screening</i> negativo e/o positivo su aspetti sociali/ambientali 	<ul style="list-style-type: none"> Andamento patrimoniale e finanziario del Gruppo Integrazione ESG nelle politiche di investimento Integrazione ESG nelle politiche di assicurazione Tavole degli indicatori
 Fisico-strutturale	<ul style="list-style-type: none"> Strutture, attrezzature e infrastrutture che impattano su efficienza ed efficacia 	<p>INPUT:</p> <ul style="list-style-type: none"> Dati sulla flotta aziendale Dati sulla flotta per il trasporto aereo GRI 2-6 Capillarità sul territorio <p>OUTCOME:</p> <ul style="list-style-type: none"> Numero dei servizi digitali offerti Numero contatti gestiti GRI 305 Emissioni GRI 306 Rifiuti GRI 305-4 Intensità delle emissioni di GHG riferite alle strutture immobiliari Rendicontazione scarichi idrici Dematerializzazione delle pratiche e delle transazioni corrispondenti 	<ul style="list-style-type: none"> Impatti ambientali degli immobili Impatti ambientali della logistica Innovazione e digitalizzazione di prodotti, servizi e processi Tavole degli indicatori
 Intellettuale	<ul style="list-style-type: none"> Proprietà intellettuale, sistema procedurale/organizzativo, reputazione 	<p>INPUT:</p> <ul style="list-style-type: none"> Risorse del piano di continuità del <i>business</i> GRI 205-1 Società analizzate per rischio corruzione e copertura dei processi a rischio corruzione con interventi di <i>audit</i> Formazione su procedure e politiche relative all'anticorruzione GRI 207-1 Approccio alle imposte <p>OUTCOME:</p> <ul style="list-style-type: none"> GRI 205-3 Segnalazioni gestite dal Comitato <i>Whistleblowing</i> GRI 418 <i>Privacy</i> dei clienti Sicurezza IT e violazioni della sicurezza informatica Numero di clienti coinvolti in violazioni della sicurezza IT Casi di corruzione e concussione e azioni correttive Pratiche anti-concorrenziali GRI 415-1 Contributi politici 	<ul style="list-style-type: none"> Lavorare con trasparenza e integrità <i>Cybersecurity</i>, Sicurezza Informatica e <i>Privacy</i> Innovazione e digitalizzazione di prodotti, servizi e processi Tavole degli indicatori

Indice generale

Indice di sezione

Relazione sulla Gestione al 31 dicembre 2022

4. Modello di Business

CAPITALE	DESCRIZIONE	INDICATORI DI MISURAZIONE	RIFERIMENTO AI PARAGRAFI DEL BILANCIO
 <p>Umano</p>	<ul style="list-style-type: none"> • Conoscenze e competenze del personale 	<p>INPUT:</p> <ul style="list-style-type: none"> • GRI 2-7 Numero di dipendenti per tipologia di contratto e genere • GRI 2-8 Numero di lavoratori non dipendenti per tipologia di contratto e genere • GRI 401 Occupazione • GRI 403-5 Formazione dei lavoratori in materia di salute e sicurezza sul lavoro • GRI 404 Formazione e istruzione • GRI 405 Diversità e Pari opportunità • Numero dei partecipanti ai programmi di sviluppo • Numero di ore di formazione medie annue per dipendente • Programmi di formazione e sviluppo dei dipendenti <p>OUTCOME:</p> <ul style="list-style-type: none"> • Evoluzione del personale (<i>turnover</i> dei dipendenti) • GRI 403-9 Infortuni sul lavoro • Diversità • Numero di casi di non conformità alle norme sul lavoro • Contenziosi 	<ul style="list-style-type: none"> • Lavorare con trasparenza e integrità • Tutela dei diritti umani in Azienda • Pari opportunità nei percorsi di carriera • Salute e sicurezza sul lavoro • Formazione e sviluppo del personale • <i>Welfare</i> e benessere del personale • Tavole degli indicatori
 <p>Sociale-relazionale</p>	<ul style="list-style-type: none"> • <i>Partnership</i> e relazioni con gli <i>stakeholder</i> 	<p>INPUT:</p> <ul style="list-style-type: none"> • Fornitori dotati di un sistema di gestione ambientale certificato ISO 14001 o EMAS • GRI 402 Relazioni tra lavoratori e <i>management</i> • GRI 203-1 Contributi ad attività filantropiche e/o ad attività di cittadinanza d'impresa • Gare avviate in cui sono considerati specifici criteri sociali <p>OUTCOME:</p> <ul style="list-style-type: none"> • Numero contatti gestiti • Soddisfazione dei clienti • GRI 203 Impatti economici indiretti • Qualità del servizio postale universale • Esperienza dei clienti negli Uffici Postali • Reclami dei clienti per tipologia • Reclami mensili • Conciliazioni • Incidenza dei nuovi clienti nelle categorie più a rischio di esclusione finanziaria sul totale delle nuove acquisizioni • FS14 Gli ATM per l'inclusione • FS14 Uffici Postali per l'integrazione culturale 	<ul style="list-style-type: none"> • Tutela dei diritti umani in Azienda • Supporto allo sviluppo socio-economico del territorio • Dialogo e trasparenza con le Istituzioni • Relazioni con le parti sociali • Inclusione finanziaria • Qualità e <i>Customer experience</i> • Legalità e integrazione ESG nel processo di approvvigionamento • Tavole degli indicatori
 <p>Naturale</p>	<ul style="list-style-type: none"> • Risorse naturali e servizi dell'ecosistema 	<p>INPUT:</p> <ul style="list-style-type: none"> • GRI 301 Materiali • GRI 302 Energia • GRI 303 Acqua e scarichi idrici • Costi totali dell'energia acquistata per le strutture immobiliari • Gare avviate in cui sono considerati specifici criteri ambientali <p>OUTCOME:</p> <ul style="list-style-type: none"> • GRI 305 Emissioni • GRI 306 Rifiuti • GRI 305-4 Intensità delle emissioni di GHG riferite alle strutture immobiliari • Rendicontazione scarichi idrici • Peso dei consumi di energia elettrica riferiti alle strutture immobiliari per tipologia di <i>business</i> 	<ul style="list-style-type: none"> • Legalità e integrazione ESG nel processo di approvvigionamento • Impatti ambientali degli immobili • Impatti ambientali della logistica • Tavole degli indicatori

























Indice di sezione

Indice generale

Relazione Finanziaria Annuale 2022

Gruppo Poste Italiane

Il Piano Strategico ESG di Poste Italiane, costruito su 8 Pilastri correlati ai 18 temi rilevanti, identificati attraverso il processo di analisi di materialità successivamente descritto nel Capitolo 5 "Strategia", è funzionale alla promozione di una *disclosure* completa ed efficace delle *performance* dell'Azienda.











PILASTRO STRATEGIA	TEMA RILEVANTE	SDG	PRINCIPALI INDICATORI DI MISURAZIONE	CAPITALI IMPATTATI
	Lavorare con trasparenza e integrità		• GRI 205 Anticorruzione	 Intellettuale
			• GRI 207 Tasse	 Finanziario
	Legalità e integrazione ESG nel processo di approvvigionamento		• Gare avviate in cui sono considerati specifici criteri ambientali	 Naturale
			• Gare avviate in cui sono considerati specifici criteri sociali	 Finanziario
	Formazione e sviluppo del personale		• GRI 404 Formazione e istruzione	 Intellettuale
				 Umano
	Welfare e benessere del personale	 	• GRI 2 Informativa generale 2021	 Umano
			• GRI 401 Occupazione	
	Relazioni con le parti sociali		• GRI 402 Relazioni tra lavoratori e <i>management</i>	 Sociale-relazionale
Salute e sicurezza sul lavoro	 	• GRI 403 Salute e sicurezza sul lavoro	 Umano	
	Tutela dei diritti umani in Azienda	 	• GRI 405 Diversità e pari opportunità	 Umano
				 Sociale-relazionale
	Pari opportunità nei percorsi di carriera		• GRI 404 Formazione e istruzione	

Indice generale

Indice di sezione

Relazione sulla Gestione al 31 dicembre 2022

4. Modello di Business

PILASTRO STRATEGIA	TEMA RILEVANTE	SDG	PRINCIPALI INDICATORI DI MISURAZIONE	CAPITALI IMPATTATI
 Valore al territorio	Supporto allo sviluppo socio-economico del territorio	   	<ul style="list-style-type: none"> GRI 203 Impatti economici indiretti 	 Sociale-relazionale
	Dialogo e trasparenza con le Istituzioni		<ul style="list-style-type: none"> Contributi monetari relativi ad attività aventi capacità di influenzare le politiche pubbliche 	
	Inclusione finanziaria		<ul style="list-style-type: none"> Incidenza dei nuovi clienti nelle categorie più a rischio di esclusione finanziaria sul totale delle nuove acquisizioni 	 Sociale-relazionale  Finanziario

Indice di sezione

Indice generale

Relazione Finanziaria Annuale 2022
Gruppo Poste Italiane

PILASTRO STRATEGIA	TEMA RILEVANTE	SDG	PRINCIPALI INDICATORI DI MISURAZIONE	CAPITALI IMPATTATI
 Transizione green	Impatti ambientali della logistica	    	<ul style="list-style-type: none"> • GRI 302 Energia • GRI 305 Emissioni 	
		   	<ul style="list-style-type: none"> • GRI 302 Energia 	 Fisico-strutturale  Naturale
		  	<ul style="list-style-type: none"> • GRI 303 Acqua e scarichi idrici • GRI 306 Rifiuti 	
		   	<ul style="list-style-type: none"> • GRI 305 Emissioni 	

Indice generale

Indice di sezione

Relazione sulla Gestione al 31 dicembre 2022

4. Modello di Business

PILASTRO STRATEGIA	TEMA RILEVANTE	SDG	PRINCIPALI INDICATORI DI MISURAZIONE	CAPITALI IMPATTATI
 Customer experience	Qualità e <i>Customer experience</i>		<ul style="list-style-type: none"> • Qualità del Servizio Universale • Esperienza dei clienti negli Uffici Postali • Reclami dei clienti per tipologia • Soddisfazione dei clienti • Conciliazioni 	 Sociale-relazionale  Intellettuale  Finanziario
	Cybersecurity, Sicurezza informatica e <i>Privacy</i>		<ul style="list-style-type: none"> • GRI 418 <i>Privacy</i> dei clienti 	
 Innovazione	Innovazione e digitalizzazione di prodotti, servizi e processi	 	<ul style="list-style-type: none"> • Numero dei servizi digitali offerti • Numero delle transazioni digitali 	 Intellettuale  Fisico-Strutturale  Finanziario
	Integrazione ESG nelle politiche di investimento	 	<ul style="list-style-type: none"> • FS11 Percentuale degli investimenti sottoposti a <i>screening</i> negativo e/o positivo su aspetti sociali/ambientali • Prodotti e servizi ESG legati ad attività di <i>Asset Management</i> 	 Sociale-relazionale  Finanziario  Umano  Intellettuale  Naturale
 Finanza sostenibile	Integrazione ESG nelle politiche di assicurazione			

Indice di sezione

Indice generale

Relazione Finanziaria Annuale 2022
Gruppo Poste Italiane

< 4.3 Assetto societario del Gruppo

Il Gruppo possiede al 31 dicembre 2022, direttamente e indirettamente, partecipazioni in 51 società e consorzi, di cui 36 vengono consolidate integralmente, 3 sono controllate e valutate a patrimonio netto, 6 sono collegate e valutate a patrimonio netto e 6 rappresentano partecipazioni di minoranza.

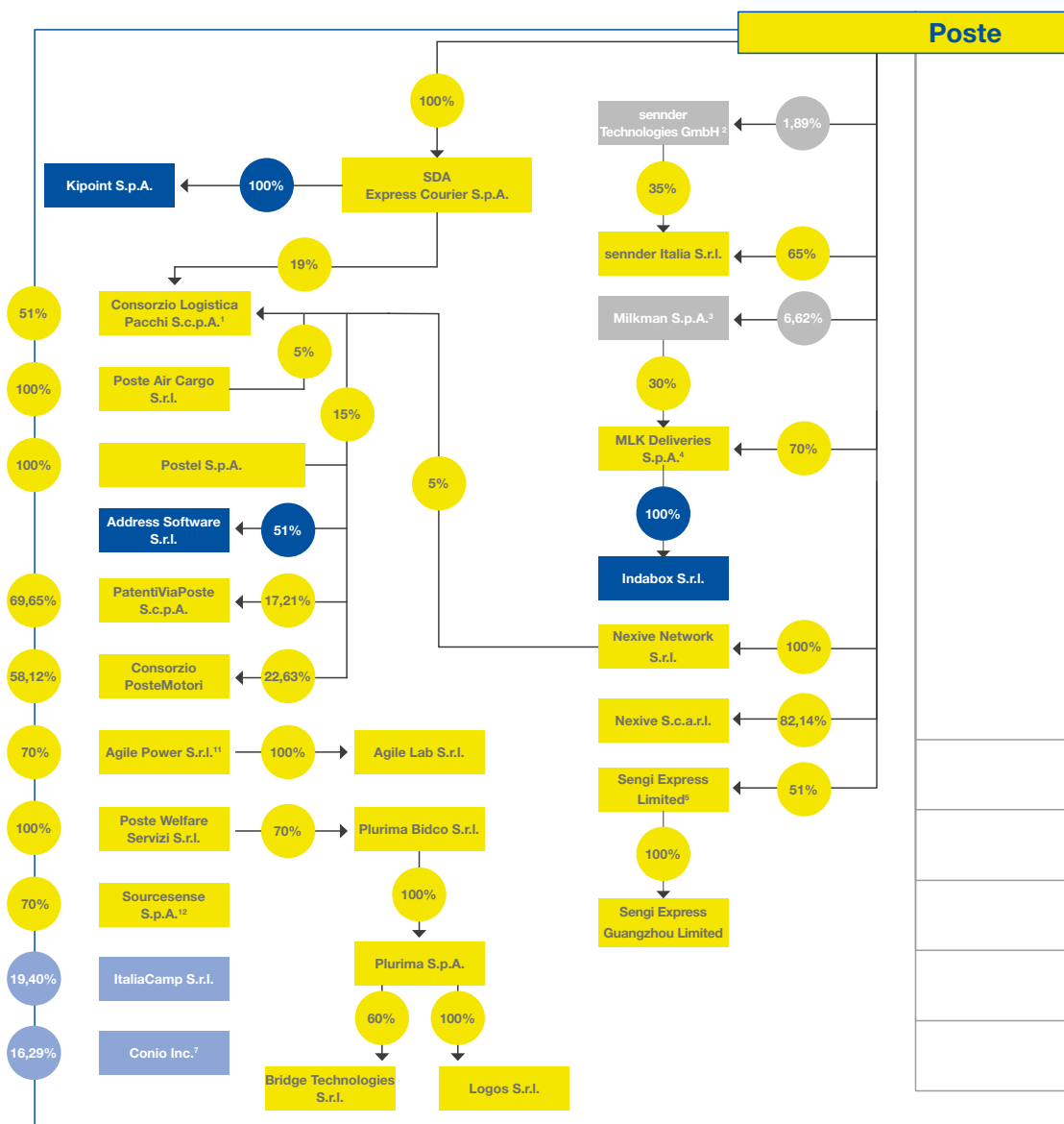

Indice generale

Indice di sezione

Relazione sulla Gestione al 31 dicembre 2022

4. Modello di Business

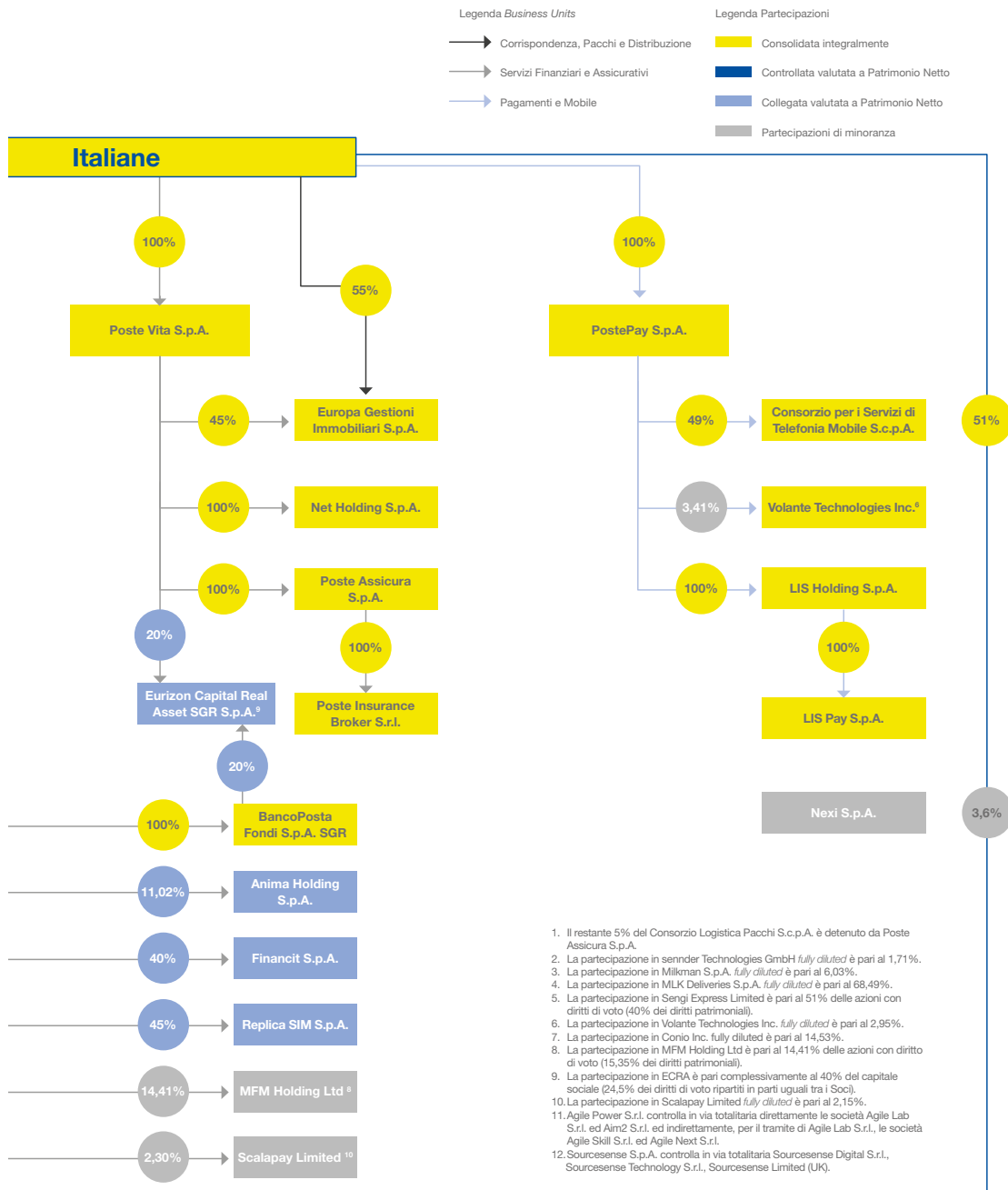

[Indice di sezione](#)
[Indice generale](#)

Relazione Finanziaria Annuale 2022
Gruppo Poste Italiane

La seguente tabella descrive le attività delle società del Gruppo collocandole all'interno delle rispettive *business unit*, descritte all'interno del paragrafo "Omnicanalità e settori di attività" al quale si rinvia per maggiori approfondimenti. [Q](#)



Corrispondenza, Pacchi e Distribuzione

SDA Express Courier S.p.A.	Società del Gruppo che svolge prevalentemente attività a servizio dei processi logistici in ambito Corriere Espresso relativamente all'offerta Pacchi a <i>brand</i> Poste Italiane. Offre altresì servizi logistici dedicati con soluzioni customizzate di logistica integrata.
Postel S.p.A.	Società che opera nel settore delle comunicazioni di <i>business</i> principalmente orientata ad aziende e alla Pubblica Amministrazione, a cui fornisce una suite completa di servizi a partire dalla stampa, il <i>delivery</i> , la gestione elettronica documentale (GED), fino a soluzioni integrate di <i>Data Driven Marketing</i> .
Poste Air Cargo S.r.l.	Società che svolge attività di trasporto aereo commerciale, <i>cargo-courier</i> e assicura, come <i>provider</i> unico del Gruppo, la logistica aerea a supporto delle operazioni di recapito di posta e pacchi.
Consorzio PosteMotori	Consorzio senza scopo di lucro che svolge attività di gestione e rendicontazione del pagamento dei corrispettivi dovuti dall'utenza per le pratiche di competenza del Dipartimento Trasporti del Ministero delle Infrastrutture e dei Trasporti (es. rilascio foglio rosa, emissione rinnovo validità duplicato patenti, immatricolazioni, revisioni, ecc.). Come previsto dal Contratto di affidamento prot. 5266 del 13 luglio 2021 le attività oggetto dello stesso si sono concluse il 31 marzo 2022.
Consorzio Logistica Pacchi S.c.p.A.	Consorzio che coordina le attività dei consorziati (Poste Italiane, SDA, Postel, Poste Air Cargo, Poste Assicura e Nexive Network) nel trasporto terrestre e aereo di effetti postali, logistica integrata, stampa e imbustamento, gestione elettronica documentale, <i>e-commerce</i> , <i>marketing</i> e <i>telemarketing</i> .
PatentiViaPoste S.c.p.A.	Società consortile senza scopo di lucro che svolge servizi di stampa centralizzata, consegna e recapito delle nuove patenti e duplicati delle carte di circolazione. Le attività oggetto del contratto sono terminate nel corso del 2022 ad esclusione del servizio di Recapito patenti prorogato al 30 Giugno 2023.
Address Software S.r.l.	Società che sviluppa, per Postel S.p.A. e per Poste Italiane S.p.A., pacchetti <i>software</i> applicativi per il trattamento di dati anagrafici e territoriali (normalizzazione indirizzi, <i>data cleaning</i> e <i>geomarketing</i>).
Europa Gestioni Immobiliari S.p.A.	Società di gestione e valorizzazione del patrimonio immobiliare di Poste, non strumentale; svolge attività di trasformazione urbanistica ed edilizia, al fine della relativa commercializzazione (nuove locazioni e vendite).
ItaliaCamp S.r.l.	Organizzazione che sviluppa processi di innovazione sociale ad impatto positivo per il Paese, creando connessioni tra Istituzioni, Aziende, Associazioni e Università.
Indabox S.r.l.	Società che sviluppa sistemi informatici e telematici di supporto logistico al commercio via <i>web</i> offrendo ai clienti un servizio di ritiro dei pacchi acquistati <i>online</i> presso pubblici esercizi convenzionati.
Kipoint S.p.A.	Società che offre, attraverso la rete dei negozi in <i>franchising</i> , la vendita di spedizioni nazionali e internazionali, imballaggio e confezionamento. Kipoint è anche Punto Poste ed Indabox. Inoltre, a seguito della sottoscrizione del contratto con Grandi Stazioni, si occupa della gestione dell'attività di deposito bagagli presso le principali stazioni ferroviarie.
Conio Inc.	Società americana che svolge attività di creazione e offerta di servizi innovativi nell'ambito delle valute digitali. Controlla al 100% Conio S.r.l. che si occupa di ricerca, sviluppo e sperimentazione dei risultati consistenti in soluzioni tecnologiche innovative di pagamento elettronico (criptovalute, <i>bitcoin</i>).
sennder Italia S.r.l.	La Società svolge attività di trasporto stradale su gomma di lungo raggio nazionale ed internazionale. Il modello di <i>business</i> si fonda su processi fortemente digitalizzati e piattaforme IT proprietarie, creando una gestione ottimizzata dei processi e distanze percorse.

Indice generale

Indice di sezione

Relazione sulla Gestione al 31 dicembre 2022

4. Modello di Business



MLK Deliveries S.p.A. (partecipata al 30% da Milkman S.p.A.)	Società che svolge attività di consegna a domicilio per l'e-commerce tramite servizi di <i>delivery</i> innovativi e tecnologicamente evoluti, quali <i>Scheduled Delivery</i> (consegna programmata) che permette al cliente di personalizzare la consegna scegliendo la data e l'ora di ricezione e <i>Same Day</i> (stesso giorno in cui si effettua l'acquisto) e di disporre di un dettagliato servizio di tracciatura. La Società utilizza in licenza esclusiva la tecnologia di Milkman S.p.A.
Sengi Express Limited	Società con sede in Hong Kong che si occupa della creazione e gestione di soluzioni logistiche <i>cross-border</i> per gli attori dell'e-commerce cinese attivi sul mercato italiano. Offre una gamma completa di servizi agli operatori dell'e-commerce cinese, ritagliati su specifiche esigenze del singolo merchant, con soluzioni commerciali competitive per ciascuna fase della catena logistica che collega la Cina all'Italia.
Sengi Express Guangzhou Limited (partecipata al 100% da Sengi Express Limited)	Società, con sede in Cina, di Sengi Express Limited alla quale fornisce servizi di supporto al <i>business</i> (<i>operation</i> , servizi IT, <i>back office</i> , servizi amministrativi, ecc.).
Nexive Network S.r.l.	<i>Operating Company</i> che, dal 1° ottobre 2021, svolge attività di gestione e coordinamento della nuova rete di recapito, costituita da <i>partner</i> esterni di Nexive, impiegata a supporto della fase di " <i>last mile</i> " del processo di consegna di prodotti postali e pacchi di piccole dimensioni di Poste Italiane.
Nexive S.c.a.r.l.	Società consortile che coordina le attività dei consorziati per le attività di recapito postale prevalentemente per i clienti della Pubblica Amministrazione, aggiudicate mediante la partecipazione a gare pubbliche.
Plurima Bidco S.r.l.	Società <i>holding</i> che svolge attività di detenzione e gestione di partecipazioni costituita per l'operazione di acquisizione di Plurima S.p.A. che opera nell'ambito della logistica ospedaliera e nei servizi di custodia e gestione documentale per le strutture ospedaliere pubbliche e private. A decorrere dal 1° gennaio 2023, Plurima Bidco S.r.l. è stata fusa per incorporazione in Plurima S.p.A.
Poste Welfare Servizi S.r.l.	Società che svolge attività di gestione Fondi Sanitari Integrativi, servizi di acquisizione e convalida banche dati, servizi e liquidazione delle prestazioni per conto di fondi sanitari privati, eroga inoltre servizi per la gestione dei prodotti Salute e <i>welfare</i> del Gruppo Poste Vita. A seguito della cessione nel mese di gennaio 2022 da parte di Poste Vita in favore di Poste Italiane del 100% delle quote detenute in Poste Welfare Servizi, la stessa, a partire dal 2022, è ricompresa all'interno della <i>Strategic Business Unit</i> Corrispondenza, Pacchi e Distribuzione.
Agile Power S.r.l.	Società che sviluppa applicazioni in ambito <i>Big Data</i> e <i>Machine Learning</i> . Controlla in via totalitaria direttamente Agile Lab S.r.l. specializzata nel <i>Data Management</i> , con un'offerta di soluzioni tecnologiche su misura che sfruttano l'intelligenza artificiale, nonché servizi di rivendita di prodotti <i>software open source</i> sviluppati dai <i>partner</i> tecnologici.
Sourcesense S.p.A.	Sourcesense, società che opera nel settore IT in Italia e Gran Bretagna con elevata <i>expertise</i> nello sviluppo di soluzioni <i>cloud-native</i> , basate su tecnologia <i>open source</i> . Controlla in via totalitaria Sourcesense Digital S.r.l. , Sourcesense Technology S.r.l. e Sourcesense Limited (UK) .

[Indice di sezione](#)
[Indice generale](#)

Relazione Finanziaria Annuale 2022
Gruppo Poste Italiane



Servizi Finanziari

Patrimonio destinato BancoPosta	<p>L'Assemblea degli Azionisti di Poste Italiane S.p.A. in data 14/04/2011 ha deliberato la costituzione di un Patrimonio destinato all'esercizio dell'attività di BancoPosta come disciplinata dal DPR n. 144 del 14 marzo 2001 e ha determinato i beni e i rapporti giuridici in esso compresi e le regole di organizzazione, gestione e controllo. In data 1° ottobre 2018, l'insieme di attività, beni e rapporti giuridici costituenti il ramo d'azienda della monetica e dei servizi di pagamento è stato oggetto di conferimento in un patrimonio destinato nell'ambito della controllata PostePay S.p.A. al fine di consentire a quest'ultima di operare quale Istituto di Moneta Elettronica (IMEL).</p> <p>In data 28 maggio 2021 l'assemblea straordinaria di Poste Italiane ha approvato la rimozione del vincolo di destinazione del Patrimonio BancoPosta inerente alle attività, ai beni e ai rapporti giuridici che costituiscono il c.d. "Ramo <i>Debit</i>" al fine di conferire quest'ultimo in favore di PostePay S.p.A. con efficacia 1° ottobre 2021.</p>
BancoPosta Fondi S.p.A. SGR	Società di Integestione del risparmio che opera attraverso l'istituzione e la gestione di fondi comuni di investimento  , nonché il servizio di gestione di portafogli individuali relativi a mandati istituzionali riferibili al Gruppo.
Anima Holding S.p.A.	<i> Holding </i> di partecipazioni nel settore del risparmio gestito. Controlla al 100% la Anima SGR che a sua volta controlla al 100% Anima Asset Management Ltd.
Moneyfarm Holding LTD	Società di gestione digitale del risparmio, specializzata in portafogli in ETF  (<i>Exchange Traded Funds</i>).
Financit S.p.A.	Società, facente parte del Gruppo BNP Paribas, che opera nel settore del credito assistito dalla cessione del quinto  dello stipendio o della pensione (c.d. "Crediti CQ") e delegazione di pagamento.
Replica SIM S.p.A.	Società di Intermediazione mobiliare, opera nel settore dell'intermediazione in conto proprio e di terzi e della gestione patrimoniale come <i>investment manager ed execution broker</i> per la gestione di alcuni fondi di investimento.
Eurizon Capital Real Asset SGR S.p.A.	Società specializzata negli investimenti a supporto dell'economia reale, si occupa dell'istituzione e della gestione di Fondi di Investimento Alternativi (FIA) per clienti private e istituzionali.
Scalapay Limited	Società che opera in diversi paesi europei nel mercato <i>Buy Now Pay Later</i> ("BNPL") sui canali <i>online</i> e fisici, permettendo ai clienti finali di pagare un prodotto/servizio in tre rate mensili senza interessi.



Servizi Assicurativi

Poste Vita S.p.A.	Compagnia assicurativa che svolge attività assicurativa e riassicurativa nei rami Vita.
Poste Assicura S.p.A.	Compagnia assicurativa che svolge attività per la protezione della persona (salute e infortuni), dei beni (casa e patrimonio) e del credito (assicurazione di finanziamenti e mutui da eventi imprevisti).
Poste Insurance Broker S.r.l.	Società di intermediazione assicurativa per l'esercizio dell'attività di distribuzione e intermediazione assicurativa e riassicurativa.
Net Holding S.p.A.	Società <i>holding</i> che svolge attività di detenzione e gestione di partecipazioni costituita per l'operazione di acquisizione di Net Insurance S.p.A. (Compagnia assicurativa la cui offerta è dedicata alle coperture assicurative connesse al mondo del credito e, in particolare, dei prestiti assistiti dalla cessione del quinto dello stipendio o della pensione, alla protezione e all' <i>insurtech</i> grazie ad accordi con <i>partner</i> tecnologici).

Indice generale

Indice di sezione

Relazione sulla Gestione al 31 dicembre 2022

4. Modello di Business



Pagamenti e Mobile

PostePay S.p.A.	Società che integra servizi di monetica e pagamento, agendo come Istituto di Moneta Elettronica (IMEL), a servizi di operatore mobile virtuale (<i>Mobile Virtual Network Operator – MVNO</i>) con il brand PosteMobile e servizi di vendita di Energia (luce e gas) attraverso il servizio Poste Energia.
LIS Holding S.p.A.	Società che opera nel mercato italiano dei pagamenti di prossimità offrendo servizi, tra i quali il pagamento dei bollettini, carte di pagamento prepagate, ricariche di telefonia e vouchers ed altre soluzioni per esercenti ed imprese. Controlla al 100% LIS Pay S.p.A. , istituto di moneta elettronica che eroga servizi di pagamento e di moneta elettronica attraverso la rete PUNTOLIS.
Consorzio per i Servizi di Telefonia Mobile S.c.p.A.	Consorzio per la fornitura dei servizi di telefonia mobile e servizi di messaggistica integrata (servizi info dispositivi connessi a strumenti finanziari) esclusivamente per Poste Italiane.
Nexi S.p.A.	Società che svolge attività nel settore dei pagamenti digitali (c.d. PayTech), offre servizi e infrastrutture tecnologiche per banche, imprese e Pubblica Amministrazione. Opera in tre segmenti di mercato: <i>Merchant Services & Solutions, Cards & Digital Payments</i> e <i>Digital Banking & Corporate Solutions</i> .
Volante Technologies Inc.	Società americana specializzata nello sviluppo di soluzioni tecnologiche sottostanti i processi di pagamento e messaggistica finanziaria su <i>cloud</i> e <i>on-premise</i> per l'accelerazione della trasformazione digitale e la modernizzazione dei servizi finanziari.

Di seguito le principali operazioni intervenute nel periodo:



Corrispondenza, Pacchi e Distribuzione

Plurima S.p.A.	<p>In data 18 marzo 2022 Poste Italiane ha firmato un accordo vincolante con Opus S.r.l. e l'operatore di <i>private equity</i> Siparex per l'acquisizione di una quota di maggioranza in Plurima S.p.A. ("Plurima") per un corrispettivo basato su un <i>enterprise value</i> complessivo della Società di 130 milioni di euro.</p> <p>Il <i>closing</i> è avvenuto in data 2 maggio 2022. L'operazione è stata eseguita per il tramite di Poste Welfare Servizi S.r.l. ("PWS"), società interamente controllata da Poste Italiane, e finanziata con le risorse di cassa disponibili. Con il perfezionamento dell'operazione PWS detiene il 70% del capitale sociale di Plurima Bidco S.r.l. (Bidco) che a sua volta detiene il 100% di Plurima.</p> <p>Plurima è una società <i>leader</i> di mercato in Italia nella logistica ospedaliera e nei servizi di custodia e gestione documentale per le strutture ospedaliere pubbliche e private. Opera attraverso 41 strutture logistiche e una flotta di circa 300 veicoli. Alla luce dell'esperienza maturata da PWS nel comparto della salute con l'offerta dei servizi della Piattaforma Vaccini, risulterà possibile rafforzare ulteriormente il ruolo di centro di eccellenza in ambito sanitario, creando sinergie con i servizi erogati da Plurima.</p>	Plurima: acquisita quota di maggioranza
-----------------------	---	--

Indice di sezione

Indice generale

Relazione Finanziaria Annuale 2022
Gruppo Poste Italiane



Pagamenti e Mobile

<p>LIS Holding S.p.A.</p>	<p>In data 14 settembre 2022 PostePay, a seguito delle autorizzazioni ricevute dall'AGCM e dalla Banca d'Italia, ha perfezionato l'acquisto del 100% di LIS Holding S.p.A. (insieme alla società controllata LIS Pay S.p.A., "LIS") a un prezzo pari a 700 milioni di euro determinato sulla base di un <i>enterprise value</i> di 630 milioni di euro e una cassa netta disponibile concordata convenzionalmente pari a 70 milioni di euro.</p> <p>LIS, offre un'ampia gamma di servizi attraverso la gestione di una piattaforma tecnologica messa a disposizione degli esercenti convenzionati costituiti da circa 50 mila punti vendita⁶ non specializzati, di cui circa 32 mila tabaccai, dislocati su tutto il territorio nazionale. La piattaforma di LIS supporta e abilita l'erogazione presso gli esercenti convenzionati di servizi in prevalenza di incasso e pagamento (pagamento bollettini, MAV, PagoPA e incasso di ricariche di carte prepagate, ricariche telefoniche, ecc.).</p> <p>L'operazione consolida la crescita di PostePay nel mercato dei pagamenti di prossimità, rafforza i servizi di acquiring  e i prodotti offerti alle PMI in coerenza con la strategia omnicanaledelineata dal Piano Strategico.</p>
<p>Tink AB</p>	<p>In data 23 giugno 2021 il Consiglio di Amministrazione di PostePay S.p.A. ha approvato la sottoscrizione di contratti vincolanti per la cessione della partecipazione detenuta da PostePay S.p.A. in Tink AB, operatore <i>fintech</i> specializzato in soluzioni tecnologiche di open banking , per un corrispettivo di circa 77 milioni di euro, nel contesto dell'annunciata cessione del 100% di Tink AB a Visa Open Connect Limited, società del Gruppo Visa. L'operazione è stata concordata sulla base di una valutazione di Tink AB, in termini di <i>enterprise value</i>, pari a 1,8 miliardi di euro.</p> <p>L'investimento complessivo di PostePay S.p.A. in Tink è stato pari a 22,1 milioni di euro, corrispondente ad una partecipazione del 4,7% nel capitale della società su base <i>fully diluted</i>.</p> <p>Il Gruppo Poste Italiane continuerà a collaborare con Tink al fine di accelerare l'espansione dell'offerta di servizi digitali del Gruppo.</p> <p>Il <i>closing</i> dell'operazione si è perfezionato in data 10 marzo 2022.</p>

**Acquisito
il 100% della
società LIS
Holding S.p.A.**

6. Punti vendita attivi al 31 dicembre 2022.

[Indice generale](#)[Indice di sezione](#)

Relazione sulla Gestione al 31 dicembre 2022

4. Modello di Business

Altre operazioni

Il 26 gennaio 2022 **MFM Holding Ltd** (Moneyfarm) ha dato corso a un aumento di capitale del valore di circa 53 milioni di euro, sottoscritto per circa 44 milioni di euro da M&G plc, *asset manager* quotato con sede in Gran Bretagna, e pro quota da Poste Italiane con un investimento di circa 9 milioni di euro, al fine di non diluire la propria partecipazione pari a circa il 14%.

Inoltre, in data 24 novembre 2022 sono stati sottoscritti gli accordi vincolanti che prevedono l'adesione di Poste Italiane, con un investimento di circa 3 milioni di euro, ad un ulteriore aumento di capitale promosso da Moneyfarm al fine di finanziare parte del prezzo di acquisizione del 100% di **Profile Financial Solutions Ltd**, società attiva nel *business* del consolidamento fondi pensioni nel Regno Unito con il marchio Profile Pensions. Il *closing* dell'operazione è previsto nel secondo trimestre 2023.

In data 25 giugno 2021 Poste Vita e BancoPosta Fondi SGR hanno sottoscritto gli accordi definitivi per l'acquisizione del 40% del capitale sociale, di cui il 24,50% di azioni con diritto di voto, di **Eurizon Capital Real Asset SGR S.p.A. ("ECRA")**, società specializzata negli investimenti a supporto dell'economia reale controllata da Eurizon (Gruppo Intesa Sanpaolo).

Contestualmente alla sottoscrizione dell'aumento di capitale, è stato perfezionato tra le parti il mandato di gestione di portafogli avente ad oggetto il trasferimento a ECRA della gestione di alcuni fondi di investimento alternativi, accedendo così a una piattaforma globale che permetterà di sviluppare un modello integrato di gestione lungo tutto il ciclo di vita dell'investimento. Il *closing* dell'operazione è avvenuto il 31 gennaio 2022. Si segnala che ECRA continua a essere controllata e consolidata da Intesa Sanpaolo S.p.A.

In data 8 aprile 2022 Poste Italiane, con un investimento complessivo di 25 milioni di euro ha acquisito il 2,30% (2,15% su base *fully diluted*) del capitale sociale di **Scalapay Limited** società che opera in diversi paesi europei nel mercato *Buy Now Pay Later* ("BNPL") sui canali *online* e fisici, permettendo ai clienti finali di pagare un prodotto/servizio in tre rate mensili senza interessi, a fronte di una commissione pagata dai **merchants** .

In data 24 giugno 2022 il CdA di Poste Italiane ha approvato la promozione, di concerto con alcuni azionisti di **Sourcesense S.p.A.** ("Sourcesense"), di un'offerta pubblica di acquisto (OPA) volontaria per cassa sulla totalità delle azioni e *warrant* emessi dalla società. Sourcesense è una società che opera nel settore dell'*Information Technology* in Italia e in Gran Bretagna, con elevata *expertise* nello sviluppo di soluzioni *cloud-native* basate su tecnologia *open source*.

Sourcesense:
perfezionata
l'OPA con la
quale Poste ha il
controllo del 70%

A conclusione del periodo di offerta (12 settembre-21 ottobre 2022), considerando anche gli strumenti oggetto dell'impegno di adesione e non adesione sottoscritti dagli azionisti di Sourcesense che hanno agito di concerto all'OPA, è stato portato in adesione un numero di azioni corrispondente al 98,37% del capitale sociale dell'emittente e un numero di *warrant* pari al 96,03% di quelli emessi. Per effetto di quanto precede, si sono creati i presupposti di legge e di statuto per l'esercizio da parte di Poste Italiane del Diritto di Acquisto, ai sensi dell'art. 111 del TUF e dell'Obbligo di Acquisto ai sensi dell'art. 108, comma 1, del TUF (c.d. "*squeeze out*"), sulle rimanenti azioni e *warrant*.

L'operazione consentirà a Poste Italiane di rafforzare le proprie capacità di sviluppo interno di applicativi basati su tecnologia **cloud**  e *open source*, incrementando significativamente il livello di internalizzazione delle attività ed evolvendo verso un modello di "fabbrica di prodotto", limitando l'utilizzo di personale esterno ad attività di supporto specialistico di tecnologia e attività non *core*.

Il 4 novembre 2022 si è perfezionata la procedura di *squeeze out*, a seguito della quale Poste Italiane detiene una partecipazione di controllo in Sourcesense pari al 70%, e gli azionisti che hanno agito di concerto con Poste Italiane hanno una partecipazione di minoranza pari al 30%.

In data 24 gennaio 2023 Sourcesense ha perfezionato l'acquisizione di **Eco Mind Ingegneria Informatica S.r.l.** e della sua controllata **HeadApp S.r.l.**, società IT operanti come *software factory* specializzate nella progettazione e sviluppo di soluzioni *business*, mobile e *cloud native* e soluzioni di realtà aumentata e virtuale, per un corrispettivo di 1,1 milioni di euro.

In data 5 agosto 2022, Poste Italiane ha firmato un accordo vincolante per l'**acquisizione di una partecipazione del 70% nel gruppo Agile Lab**, accompagnata da una *partnership* strategica con i soci fondatori che manterranno il restante 30%.

Agile Lab:
acquisita quota di
maggioranza

Agile Lab è un gruppo specializzato nel *Data Management*, con un'offerta di soluzioni tecnologiche su misura che sfruttano l'intelligenza artificiale, nonché servizi di rivendita di prodotti *software open source* sviluppati dai *partner* tecnologici.

[Indice di sezione](#)[Indice generale](#)**Relazione Finanziaria Annuale 2022**

Gruppo Poste Italiane

L'operazione rappresenta un'importante opportunità per il Gruppo Poste Italiane di accelerare il processo di internalizzazione delle attività di sviluppo *software* a supporto del *business*, riducendo costi e *time to market* con soluzioni che hanno le potenzialità anche per essere offerte al mercato. Il *closing* dell'operazione, avvenuto il 13 ottobre 2022, ha previsto un corrispettivo pari a circa 18 milioni di euro per il 70% di Agile Lab. Il rimanente 30% del capitale sociale sarà oggetto di opzioni di acquisto e vendita attivabili a partire dal 30 aprile 2026, che potranno consentire a Poste Italiane di acquisire una partecipazione totalitaria del 100% nel medio periodo.

Net Insurance:
promozione di un'OPA
sulla totalità di azioni
e *warrant*

In data 28 settembre 2022 il CdA di Poste Vita ha approvato la promozione di un'OPA volontaria totalitaria per cassa su azioni ordinarie e *warrant* di **Net Insurance S.p.A.** ("Net Insurance"), di concerto con alcuni azionisti. A seguito delle autorizzazioni ricevute da CONSOB, IVASS e dall'AGCM, in data 27 febbraio 2023 è iniziato il periodo di adesione alle offerte promosse da un veicolo societario direttamente controllato da Poste Vita ("Net Holding"). Il periodo di adesione alle offerte si concluderà il 6 aprile 2023. Il perfezionamento dell'operazione è previsto entro il primo semestre del 2023.

Il corrispettivo che è stato offerto per ciascuna azione è pari a 9,50 euro (corrispondente a un premio del 28% sulla media ponderata dei prezzi ufficiali giornalieri di Borsa Italiana dell'ultimo mese) e il corrispettivo che è stato offerto per ciascun *warrant* è pari a 4,81 euro (corrispondente ad un premio del 60% sulla media ponderata dei prezzi ufficiali giornalieri di Borsa Italiana dell'ultimo mese).

Net Insurance, società con azioni scambiate sul mercato regolamentato denominato Euronext STAR Milan ("ESM") organizzato e gestito da Borsa Italiana S.p.A., è una compagnia assicurativa la cui offerta è dedicata alle coperture assicurative connesse al mondo del credito e, in particolare, dei prestiti assistiti dalla cessione del quinto dello stipendio o della pensione ("CQ"), alla protezione e all'*insurtech*⁷, grazie ad accordi con *partner* tecnologici.

L'operazione è finalizzata all'acquisto del controllo di Net Insurance da parte del gruppo assicurativo che fa capo a Poste Vita e consentirà allo stesso, di conseguire una significativa crescita nel segmento assicurativo danni/protezione. Nello specifico, Poste Vita intende individuare Net Insurance come: (i) "centro di competenza" del gruppo assicurativo per i prodotti assicurativi legati alla Cessione del Quinto e (ii) fabbrica prodotto di riferimento con riguardo alla distribuzione di prodotti assicurativi su reti terze, con particolare riferimento alle reti bancarie.

L'operazione, inoltre, è volta a realizzare una *partnership* strategica e commerciale di lungo periodo con IBL Banca S.p.A. ("IBL"), tramite la partecipazione del 40% che la stessa acquisirà in Net Holding al completamento dell'operazione, ulteriormente rafforzata dagli impegni commerciali tra IBL e Net Insurance.

Operazioni infragruppo

Il 24 febbraio 2022 è divenuta efficace l'operazione di cessione da parte di Poste Vita, in favore di Poste Italiane, del 100% delle quote detenute in **Poste Welfare Servizi**, attuando un processo di riorganizzazione del Gruppo Poste Italiane volto a rafforzare il ruolo di Poste Welfare Servizi quale centro di eccellenza in ambito sanitario.

Il 24 giugno 2022 il CdA di Poste Italiane e l'assemblea di **PSIA S.r.l.** ("PSIA") hanno approvato la **fusione per incorporazione in Poste Italiane di PSIA**, divenuta efficace dal 1° novembre 2022. La fusione si pone nell'ottica di una riorganizzazione societaria che permetterà a Poste Italiane di detenere direttamente azioni della società quotata NEXI S.p.A., semplificando in tal modo la struttura societaria del Gruppo.

Sempre a tal fine, in data 29 settembre 2022, è stata approvata la **fusione inversa di Plurima Bidco S.r.l. in Plurima** dalle assemblee delle due società. L'operazione, che ha previsto l'applicazione delle semplificazioni previste dalla normativa per le operazioni di fusione di società interamente possedute, è divenuta efficace con decorrenza 1° gennaio 2023.

Il 1° ottobre 2022 è divenuta efficace l'operazione di **cessione**, da parte di **BancoPosta Fondi SGR**, del proprio **ramo d'azienda** afferente all'attività di gestione *Information Communication Technology* (ICT) in favore di Poste Italiane. Tale operazione si inserisce nell'ambito del processo di efficientamento dei processi del Gruppo Poste, mediante accentramento nella capogruppo della gestione dei sistemi informativi delle società controllate.

7. L'*Insurtech* identifica l'intero processo di digitalizzazione del settore assicurativo, dalla sottoscrizione delle polizze fino alla gestione dei sinistri, grazie all'utilizzo di tecnologie quali *Big Data Analytics*, *Intelligenza Artificiale* e *Application Program Interfaces* (API).

[Indice generale](#)[Indice di sezione](#)

Relazione sulla Gestione al 31 dicembre 2022

4. Modello di Business

< 4.4 Omnicanalità e settori di attività

- [Strategia omnicanale](#)
- [Strategic Business Unit Corrispondenza, Pacchi e Distribuzione](#)
- [Strategic Business Unit Servizi Finanziari](#)
- [Strategic Business Unit Servizi Assicurativi](#)
- [Strategic Business Unit Pagamenti e Mobile](#)

4.4.1 Strategia omnicanale

DNF



La **trasformazione digitale** intrapresa da Poste Italiane negli ultimi anni ha coinvolto non solo la propria offerta, ma anche il modello di distribuzione che, attraverso una strategia omnicanale, consente all'Azienda di erogare i servizi in modalità coerente con i mutati bisogni della clientela.

I canali digitali, e più in generale i canali remoti, supportano ogni giorno il canale fisico, *asset* storico di Poste Italiane, nella gestione della relazione con il cliente. Nel 2022 la piattaforma di interazione omnicanale di Poste Italiane ha raggiunto più di 20 milioni di interazioni al giorno.

>20 mlnle interazioni giornaliere
in omnicanalità

La pandemia ha favorito l'accelerazione del passaggio al nuovo modello operativo permettendo all'Azienda di rispondere rapidamente ai cambiamenti intervenuti nel mercato, facendo leva sulle proprie piattaforme digitali – che sfruttano le opportunità derivanti dall'innovazione tecnologica per creare nuovi prodotti e servizi personalizzati – e sull'apertura di ulteriori canali di comunicazione con i propri clienti.

La piattaforma multicanale integrata del Gruppo prevede il presidio della clientela e l'erogazione dei servizi attraverso **3 canali**:

- **la rete fisica proprietaria**: è composta dagli Uffici Postali, dalla forza vendita sulla clientela *business* e dalla rete logistica per il recapito della corrispondenza e dei pacchi;
- **un'infrastruttura digitale e punti di contatto remoti**: costituita da tutte le **digital properties**  del Gruppo e dal *contact center*, in grado di servire l'intera popolazione nazionale;
- **la rete fisica di terzi**: costituita da circa 58 mila punti, frutto di accordi commerciali di *partnership* per la commercializzazione di prodotti e servizi del Gruppo gestiti anche attraverso la recente acquisizione della società LIS. Per maggiori approfondimenti si rinvia a quanto riportato nel paragrafo "Assetto societario del Gruppo". 

Indice di sezione

Indice generale

Relazione Finanziaria Annuale 2022
Gruppo Poste Italiane

Di seguito la rappresentazione della piattaforma omnicanale del Gruppo:

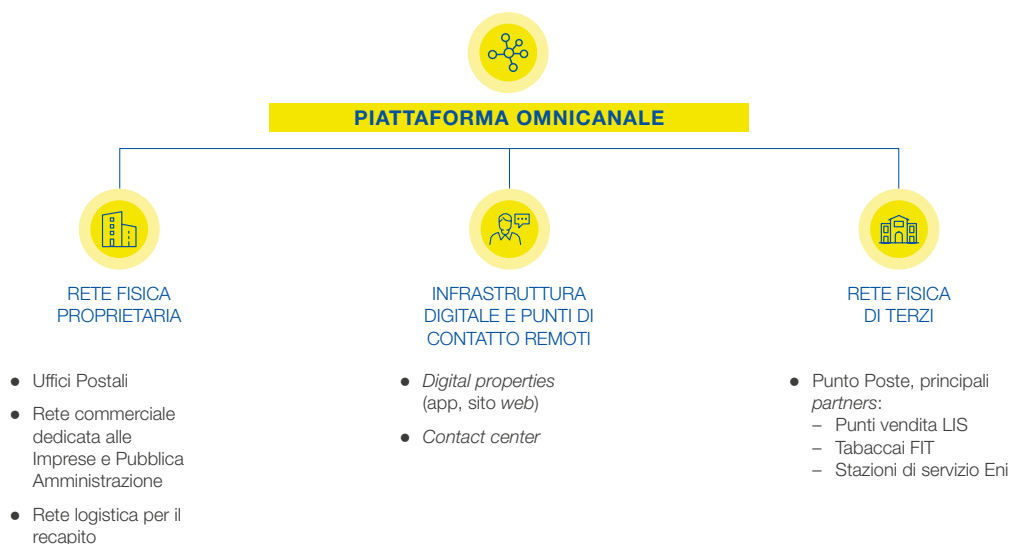

4.4.1.1 Rete fisica degli Uffici Postali

La rete degli Uffici Postali è governata dalla funzione aziendale Mercato Privati organizzata in Macro Aree territoriali, Filiali e Uffici Postali a presidio di tutto il territorio nazionale.

12.755
Uffici Postali

	31 dicembre 2022		31 dicembre 2021	
	Unità	Risorse	Unità	Risorse
Macro Aree Mercato Privati	6	1,1	6	0,4
Filiali	132	3,6	132	3,6
Uffici Postali	12.755	49,3	12.761	48,7
Totale	12.893	54,0	12.899	52,7

Tutti i dati relativi sono espressi in *full time equivalent* in migliaia.

L'andamento dell'organico riflette le dinamiche gestionali intervenute nel periodo. In particolare, nell'ambito degli Uffici Postali, la variazione riflette le nuove assunzioni e valorizzazioni interne provenienti da altri ambiti/funzioni bilanciate, solo parzialmente, dalle cessazioni di rapporto di lavoro intervenute nel corso dell'anno; l'incremento di organico nell'ambito delle Macro Aree è prevalentemente imputabile alla variazione organizzativa che ha visto il passaggio del segmento POE dalla funzione Mercato Imprese e Pubblica Amministrazione alla funzione Mercato Privati, come già descritto precedentemente nel paragrafo "Azionariato e Struttura Organizzativa".

Indice generale

Indice di sezione

Relazione sulla Gestione al 31 dicembre 2022
4. Modello di Business

Macro aree Mercato Privati



Distribuzione Uffici Postali e Filiali

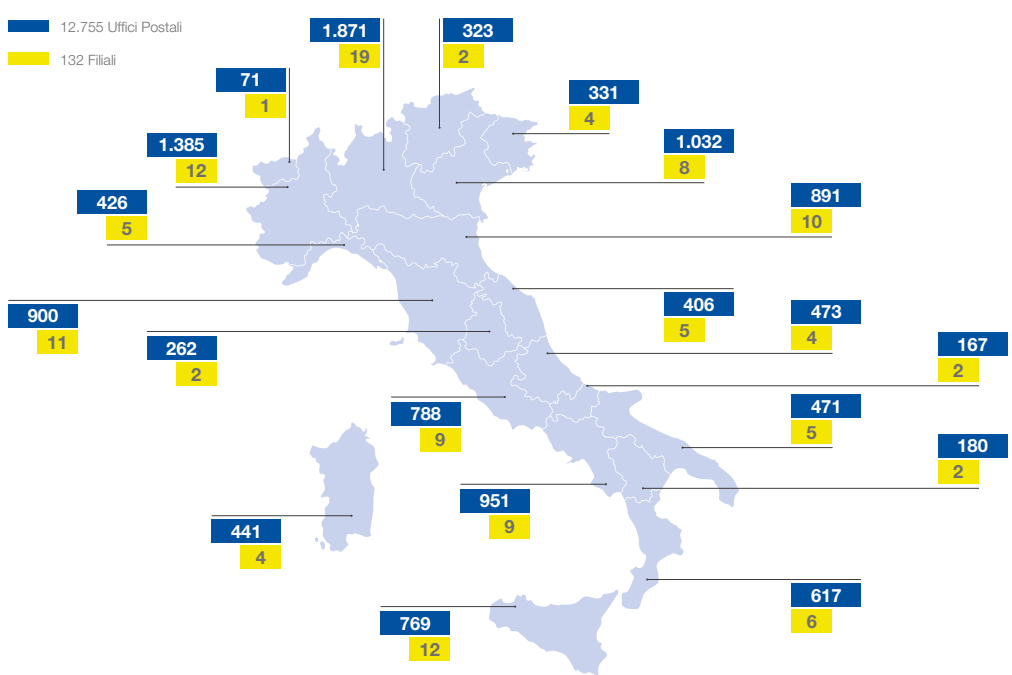

[Indice di sezione](#)[Indice generale](#)

Relazione Finanziaria Annuale 2022
Gruppo Poste Italiane

Al fine di supportare al meglio **l'evoluzione del front end**, per sostenere l'arricchimento e la dinamicità dell'offerta, prosegue il percorso di valorizzazione delle competenze attraverso l'istituzione dell'Operatore *Front End*⁸ per gestire al meglio i *business* innovativi (RC Auto, Fibra e Energy) e sarà implementato un *format* di offerta innovativo su un panel di circa 1.250 Uffici Postali. Al 31 dicembre 2022 è stato completato l'allestimento di oltre 1.000 Uffici Postali con un nuovo *lay-out* finalizzato a migliorare l'esperienza e il *comfort* dei clienti (di cui 460 UP con *Corner*, 575 UP con Postazioni a sportello ribassate e 2 UP con Nuovo *Layout Corner*).



Al fine di incrementare l'efficacia commerciale verso la clientela digitale che non si reca negli Uffici Postali, è attivo un progetto "pilota" su tre Filiali Territoriali con l'introduzione dello **Specialista Consulente da Remoto**, che invia ai clienti proposte di risparmio e investimento dedicate e li contatta per informarli della possibilità di sottoscrivere le proposte ricevute in modalità digitale (area riservata del sito *web* tramite l'utilizzo della firma elettronica avanzata).

Al fine di attuare la piena integrazione del canale commerciale dedicato ai **Piccoli Operatori Economici** all'interno del canale commerciale Mercato Privati, **è stato evoluto il modello organizzativo** della funzione con l'obiettivo di assicurare una *governance* unitaria della filiera commerciale, massimizzando le sinergie tra la rete *business* e la rete *retail*.

È stata potenziata, in circa 220 Uffici Postali, la Rete degli Operatori di Accoglienza con l'obiettivo di supportare l'operatività della sportelleria e migliorare la *customer experience* ed è stato esteso a 35 il numero degli uffici postali Multietnici⁹ per cogliere le specificità territoriali e le esigenze dei bacini a maggiore densità di popolazione straniera.

8. L'Operatore *Front End* è la figura professionale della Rete PuntoPosteCasa&Famiglia che si concentra sulla vendita di prodotti, quali ad esempio RC auto, energia e fibra.
9. Ufficio Postale con personale multilingue che offre servizi focalizzati sulle esigenze del *target* degli stranieri.

Indice generale

Indice di sezione

Relazione sulla Gestione al 31 dicembre 2022
4. Modello di Business

P O L I S

DAI PICCOLI CENTRI SI FA GRANDE L'ITALIA

Progetto Polis – Casa dei servizi digitali

Nell'ambito del "Piano Nazionale per gli investimenti Complementari" (D.L. n. 59 del 6 maggio 2021, convertito, con modificazioni, dalla legge n. 101 del 1 luglio 2021) del Piano Nazionale di Ripresa e Resilienza (PNRR), con l'obiettivo di promuovere la coesione economica, sociale e territoriale del Paese e di superare il *digital divide* nei piccoli centri e nelle aree interne, è stato approvato il **Progetto Polis – Casa dei servizi digitali**.



Le due linee di intervento

- **Sportello Unico:** prevede il rinnovamento e potenziamento digitale entro il 2026 di **6.933 Uffici Postali** per dare la possibilità agli italiani residenti nei Comuni con **meno di 15.000 abitanti**, dotati di almeno un Ufficio Postale, di fruire agevolmente dei servizi della Pubblica Amministrazione. L'Ufficio Postale verrà trasformato in **hub** per servizi fisici e digitali, mediante l'introduzione di nuove tecnologie e strumenti idonei a consentire 24 ore su 24 una fruizione completa, veloce, agevole e digitale dei servizi.
- **Spazi per l'Italia:** prevede la realizzazione di una rete nazionale di spazi per il **co-working*** e la formazione con una presenza capillare sul territorio. Postazioni di lavoro, spazi di riunione, servizi condivisi, aree dedicate a eventi e formazione la cui fruizione sarà aperta ai privati, alle aziende e alla pubblica amministrazione, università, centri di ricerca.

Gli interventi previsti al 2026

1,2 mld€	0,8 mld€	6.933	250
Piano Finanziario di investimenti	Fondi pubblici nell'ambito del Piano Nazionale Complementare al PNRR	Uffici Postali coinvolti < 15.000 abitanti	Spazi di co-working
5.000	1.000	4.000	7.000
Colonnine di ricarica	Impianti fotovoltaici	Vetrine digitali	ATM evoluti
	4.000	1.000	
	Totem self service	Spazi esterni attrezzati	

Indice di sezione

Indice generale

Relazione Finanziaria Annuale 2022
Gruppo Poste Italiane

Alcuni servizi della PA erogabili presso lo Sportello Unico

Documenti d'Identità

- Carta d'identità elettronica
- Passaporto
- Carta nazionale dei servizi
- Tessera Sanitaria
- Codice Fiscale
- Duplicato Patente

Certificati Anagrafici

- Nascita
- Cittadinanza
- Residenza
- Stato Civile
- Stato di famiglia

Certificati Giudiziari

- Casellario Giudiziario
- Atti di volontaria giurisdizione

Certificati Previdenziali

- Modello OBIS/M
- Cedolino Pensione
- Certificazione Unica

Servizi alle Regioni e altri servizi

- Prenotazione su CUP unico regionale
- Autodichiarazioni esenzioni per reddito
- Assicurazione obbligatoria delle casalinghe
- Esonero/esenzione canone RAI

Interventi 2022

- **Sportello Unico:** i lavori di ristrutturazione e adeguamento tecnologico degli Uffici Postali sono stati avviati a valle dell'autorizzazione della Commissione Europea, ricevuta nel mese di ottobre 2022. Nel corso del 2022, sono state perfezionate le attività di progettazione e i lavori presso 27 siti. Al 31 dicembre 2022 sono stati ultimati i lavori su 4 Uffici Postali.
- **Spazi per l'Italia:** nel corso del 2022 sono state realizzate sia le attività propedeutiche alla definizione del modello di *business*, sia quelle relative alla definizione del perimetro dei 250 spazi *co-working*. Sono stati analizzati circa 400 *asset* e pianificato lo sviluppo dell'iniziativa nel corso dei prossimi 4 anni (2023-2026). Sono stati avviati gli interventi di ristrutturazione per la successiva apertura dei relativi spazi *co-working*.

Obiettivi per lo Sviluppo Sostenibile

Con il Progetto Polis, Poste Italiane intende essere protagonista della ripresa del Paese a beneficio dei cittadini e della loro partecipazione alla vita pubblica adottando un approccio responsabile al fine di diminuire la propria impronta ambientale e contribuire alla transizione *low-carbon* dell'economia e dell'intero Paese. L'iniziativa è coerente con la più ampia strategia di Poste Italiane finalizzata allo sviluppo sostenibile, digitale e inclusivo.

Il Progetto Polis genera impatti significativi su tutto il territorio, anche in ottica di raggiungimento degli Obiettivi di Sviluppo Sostenibile (SDGs):



Il 30 gennaio 2023, alla presenza del Presidente della Repubblica, del Presidente del Consiglio, del Segretario di Stato della Santa Sede, di numerosi esponenti del Governo, e delle istituzioni, il progetto POLIS è stato illustrato a Roma dalla Presidente e dall'Amministratore Delegato dell'Azienda, ai 7.000 sindaci dei Comuni interessati, che in Italia rappresentano il **90% dei Comuni** con una superficie del territorio pari all'80% del Paese e nella quale vivono **16 milioni di persone**.

Per maggiori informazioni sul progetto si rinvia al sito nella sezione **Progetto Polis**.

* Concetto di lavoro che consiste in uno spazio di lavoro condiviso da diverse aziende o professionisti indipendenti. In questo ambiente le persone possono lavorare insieme, condividere idee e risorse e sviluppare relazioni professionali.

Indice generale

Indice di sezione

Relazione sulla Gestione al 31 dicembre 2022

4. Modello di Business

4.4.1.2 Rete fisica Mercato Imprese e Pubblica Amministrazione

Il presidio commerciale e la vendita dei prodotti e servizi del Gruppo alle imprese e alla Pubblica Amministrazione Centrale e Locale è garantito dalla funzione Mercato Imprese e Pubblica Amministrazione di Poste Italiane.

L'organizzazione della forza vendita garantisce il **presidio territoriale focalizzato per comparto di prodotto**, mediante:

- 3 Macro Aree Vendita (Lombardia Nord Ovest, Centro Nord e Nord Est, Centro Sud), con responsabilità commerciale esclusiva sui ricavi di posta e comunicazione;
- 2 Aree Vendita dedicate alla gestione commerciale dei prodotti/servizi di logistica e pacchi e specializzate per *industry*;
- 1 Area commerciale specializzata sull'offerta di prodotti finanziari e assicurativi sui grandi clienti *business* e Pubblica Amministrazione;
- 1 Area commerciale per la Pubblica Amministrazione Centrale e per quella Locale relativa a Regioni e Città Metropolitane.

Macro Aree Mercato Imprese e Pubblica Amministrazione

- Area Lombardia e Nord Ovest
- Area Centro Nord e Nord Est
- Area Centro Sud
- Strutture Centrali/Sede Pubblica Amministrazione/Sede Venditori Finanziari
Sede canali *partner* e vendita remota
- Sede di Area



4.4.1.3 La rete logistica

I servizi di corrispondenza e pacchi del Gruppo sono erogati attraverso due *network* logistici integrati e sinergici fra loro: il **network della rete logistica postale** per la gestione della corrispondenza, oggi evoluto per permettere anche la gestione dei pacchi di piccole dimensioni, e il **network della logistica dei pacchi** per la gestione di tutte le tipologie di pacchi.

L'integrazione tra i due *network* è stata rafforzata già dal 2020 attraverso l'incremento dell'interscambio dei volumi dei pacchi di piccole dimensioni (c.d. "portalettabili" ovvero al di sotto dei 5 chilogrammi), utilizzando come discriminante l'efficienza economica. Il recapito di tali prodotti sul territorio italiano può essere effettuato in maniera indistinta dalla rete logistica postale e dalla rete logistica dei pacchi secondo un approccio dinamico, finalizzato a massimizzare l'efficienza per singola area territoriale.

Indice di sezione

Indice generale

Relazione Finanziaria Annuale 2022
Gruppo Poste Italiane

Attività della rete logistica postale

La rete logistica postale accetta, smista e recapita i prodotti di corrispondenza e i pacchi di piccole dimensioni (portalettabili). La rappresentazione che segue mostra in sintesi la catena del valore del processo logistico postale e i principali driver quantitativi.

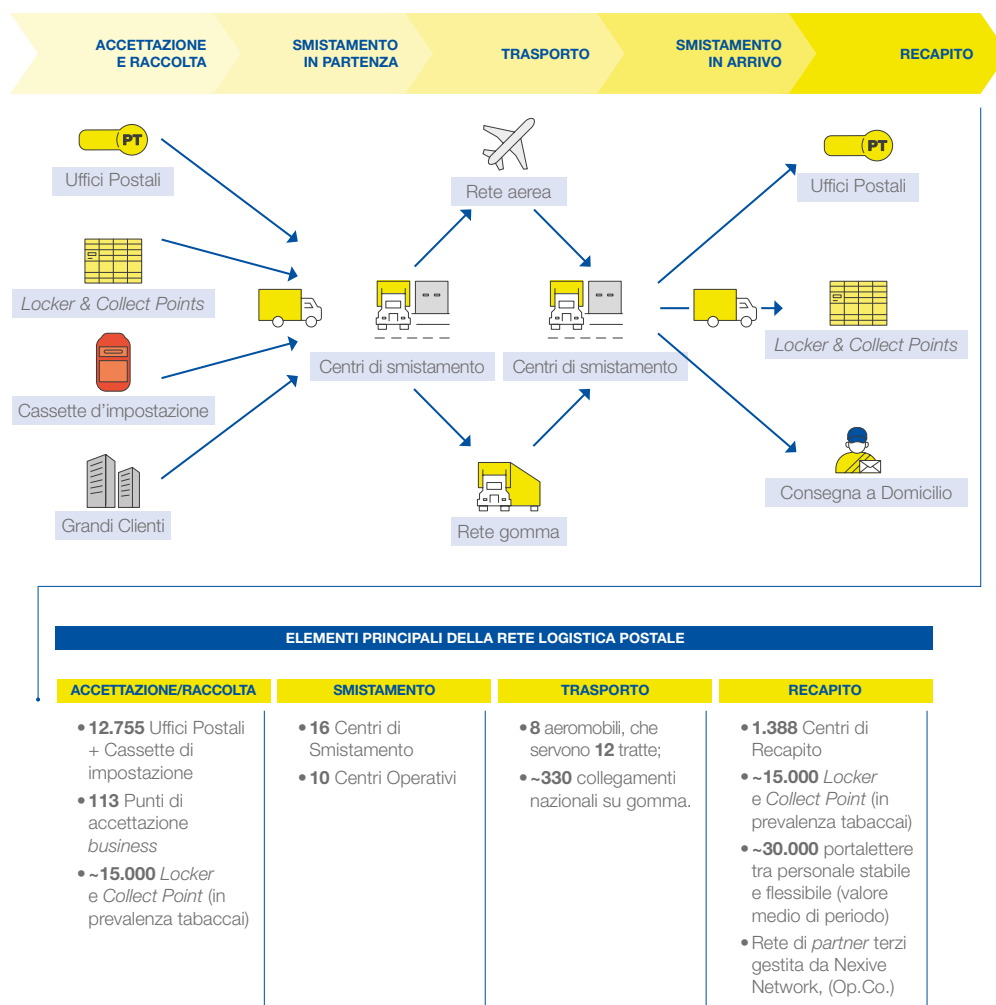

Il modello di governo della rete logistica postale è strutturato su 6 Macro Aree Logistiche coordinate centralmente che gestiscono tutte le fasi della catena del valore: accettazione e raccolta, smistamento in partenza, trasporto, smistamento in arrivo e recapito. Tale modello permette al contempo di avere una gestione unica su tutto il territorio e di poterla declinare secondo ciascuna realtà specifica con interventi mirati.

Indice generale

Indice di sezione

Relazione sulla Gestione al 31 dicembre 2022

4. Modello di Business

Di seguito, il modello di presidio territoriale adottato.



L'evoluzione dell'organico dell'anno 2022, rappresentato nella tabella che segue, riflette un andamento in linea o in riduzione, rispetto al precedente esercizio, in tutti gli ambiti organizzativi.

	31 dicembre 2022		31 dicembre 2021	
	Unità	Risorse	Unità	Risorse
Macro Aree Logistiche*	6	1,3	6	1,3
Centri di Smistamento	16	7,0	16	7,1
Centri Operativi	10	1,0	10	1,0
Centri di Recapito**	1.388	37,7	1.430	37,8
Totale	1.420	46,9	1.462	47,2

Tutti i dati relativi all'organico (stabile e flessibile) sono espressi in *full time equivalent* in migliaia.

* Tali aree, pur coincidendo geograficamente con le Macro Aree Mercato Privati a partire dal 2018, mantengono organizzazioni separate dal punto di vista dei processi e delle competenze.

** Le risorse dedicate al Recapito includono 31,6 migliaia di risorse con mansione portalelettere e capo squadra recapito (31,4 migliaia al 31 dicembre 2021).

Indice di sezione

Indice generale

Relazione Finanziaria Annuale 2022
Gruppo Poste Italiane

Attività della rete logistica pacchi

I pacchi e i prodotti di corriere espresso di maggiori dimensioni o non portalettabili vengono consegnati attraverso il *network* delle società controllate SDA Express Courier, MLK Deliveries e Nexive. Il flusso logistico è di seguito rappresentato.

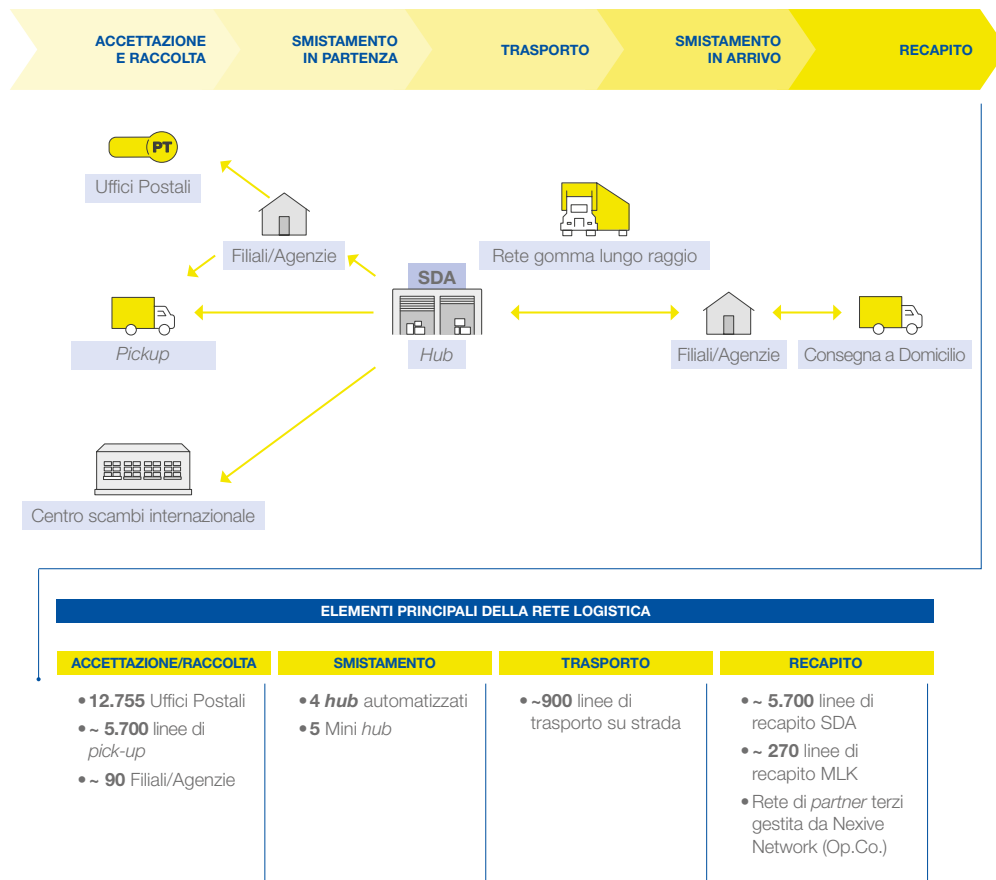

Indice generale

Indice di sezione



Relazione sulla Gestione al 31 dicembre 2022

4. Modello di Business

4.4.1.4 Infrastruttura digitale e punti di contatto remoti – web, app e Contact Center

A supporto della trasformazione digitale del Gruppo è stato implementato un motore tecnologico, basato su **cloud** ibrido, **API** aperte e tecnologie esponenziali¹⁰, applicato a tutte le attività e infrastrutture IT del Gruppo. Il Gruppo ha posto in essere un programma di trasformazione digitale di tutti i suoi modelli di servizio e di offerta, al fine di garantire ai propri clienti esperienze di contatto in logica *full digital*. Tale programma ha subito una decisa accelerazione a partire dal 2021, in considerazione degli effetti dell'emergenza sanitaria da Covid-19, per rendere disponibile alla clientela un'ampia accessibilità ai prodotti del Gruppo in condizioni di assoluta sicurezza.

Le **Digital Properties** del Gruppo sono le seguenti:

-  **sito web poste.it**: Poste.it è il portale consumer e *business* del Gruppo, dove sono disponibili le gamme di servizi offerti alla clientela. Il portale consente ai clienti anche di consultare e gestire i prodotti in possesso.
-  **app Postepay**: app per acquistare e gestire le carte di pagamento Postepay, i prodotti telco e l'offerta Energia; è possibile effettuare tramite app pagamenti anche in mobilità.
-  **app BancoPosta**: app per acquistare e gestire in mobilità l'offerta finanziaria/assicurativa del Gruppo: conti, Risparmio Postale e polizze assicurative.
-  **app Ufficio Postale**: app che consente di individuare l'Ufficio Postale e prenotare l'appuntamento riducendo i tempi di attesa. Tramite l'app è possibile verificare lo stato di una spedizione, prenotare il ritiro in Ufficio Postale o spedire pacchi o corrispondenza.
-  **app PosteID**: app dell'Identità Digitale di Poste Italiane (SPID – Sistema Pubblico d'Identità Digitale).

Nel corso del periodo il Gruppo ha lavorato per il rafforzamento del canale di vendita digitale, ampliando la gamma di prodotti e servizi acquistabili direttamente attraverso le *digital properties*.

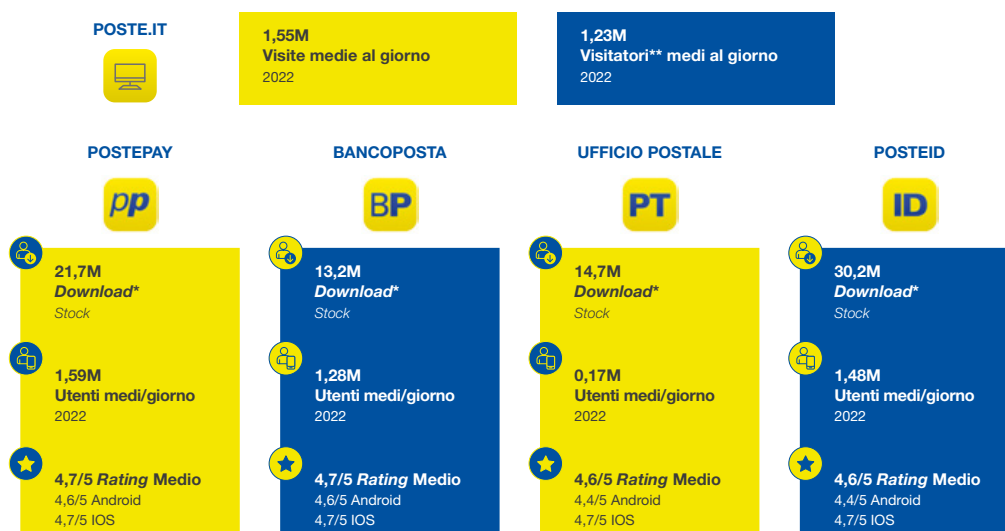

Fonte: Webtrends, Adobe Analytics, Store iOS, Android, Windows, elaborazione interna DTO.

Note:

* Utenti iOS e Android che hanno scaricato l'app.

** Il numero di visitatori rappresenta il conteggio dei singoli cookie (*browser*) che hanno visitato il sito nel periodo di osservazione. Lo stesso utente che visita il sito utilizzando diversi *browser* e/o diversi *device* (*pc/mobile*) viene contato più volte.

10. Le tecnologie esponenziali sono quelle tecnologie che accelerano e plasmano rapidamente le principali *industry* e tutti gli aspetti della vita quotidiana. Tra le principali tecnologie esponenziali possiamo citare Intelligenza Artificiale e *Data Science*, *Internet of Things*, *Virtual & Augmented Reality*.

Indice di sezione

Indice generale

Relazione Finanziaria Annuale 2022
Gruppo Poste Italiane

I canali digitali *web* e app di Poste Italiane costituiscono il punto di accesso ai servizi *online* per 36,8 milioni di utenti *retail* (33,8 milioni al 31 dicembre 2021) e si posizionano sia come canali di vendita diretta che di post vendita. Il 68% delle interazioni di Poste Italiane e il 36% delle operazioni sono gestite ogni giorno tramite canali remoti (in particolare circa il 20% da canali digitali). La media giornaliera degli utenti *web* e app per il 2022 è stata di 5,8 milioni (4,3 milioni gli utenti medi giornalieri nel 2021). In aumento anche le transazioni del canale digitale, che nel 2022 sono state pari a 152,6 milioni per un valore transato di 40,3 miliardi di euro (124,7 milioni di transazioni nel 2021 per un valore transato di 32,7 miliardi di euro).

>36%

delle operazioni giornaliere
2022 è avvenuto sui nuovi canali

Per maggiori dettagli sulle *performance* del periodo dei canali digitali, si rinvia al paragrafo "Digitale e reti terze nella strategia omnicanale del gruppo". [Q](#)

4.4.1.5 Rete fisica di terzi

Nella strategia omnicanale del Gruppo un ruolo cruciale è rappresentato dalle reti terze che sono state potenziate per garantire alla clientela di Poste Italiane una valida alternativa agli uffici postali per l'accesso ai servizi transazionali. L'obiettivo è quello di creare una piattaforma per l'integrazione dei prodotti del Gruppo con i canali di distribuzione di terzi e per l'utilizzo dei servizi di terze parti all'interno delle offerte commerciali del Gruppo, introducendo anche servizi innovativi ad elevato valore aggiunto. Poste Italiane ha convenzionato un'ampia rete di punti di contatto, ulteriormente potenziata nel corso dell'anno con l'acquisizione di LIS, che conta al 31 dicembre 2022, 58 mila punti di contatto.

Reti terze

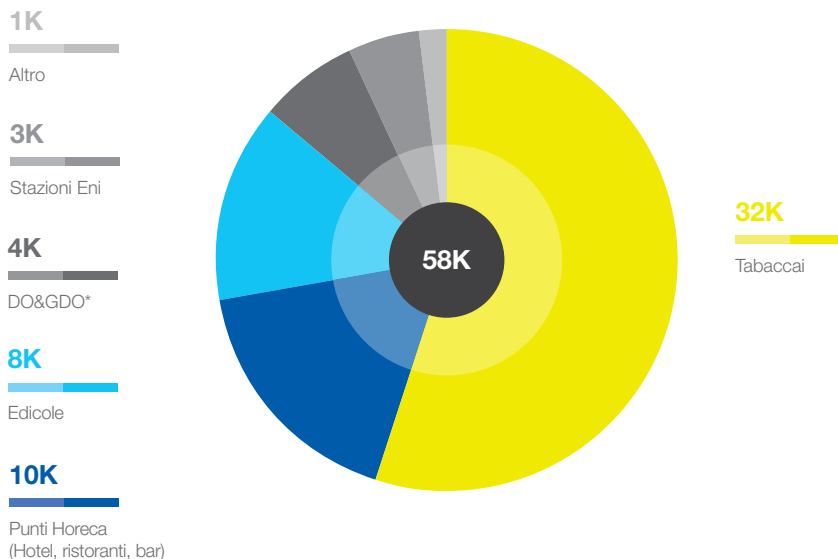

* Distribuzione Organizzata & Grande Distribuzione Organizzata.

L'acquisizione di LIS, avvenuta nel mese di settembre 2022, ha consentito di aumentare l'operatività della piattaforma omnicanale, incrementando di circa 0,6 milioni le interazioni medie giornaliere con i clienti.

In particolare, l'operatività è aumentata significativamente sul canale delle reti terze, che è stato integrato dei nuovi prodotti gestiti in seguito all'operazione di acquisizione (ricariche telefoniche di altri operatori, pagoPA e altri servizi), raggiungendo circa un milione di operazioni medie giornaliere (+161% rispetto al 2021), di cui LIS rappresenta circa l'88%.

Indice generale

Indice di sezione

Relazione sulla Gestione al 31 dicembre 2022

4. Modello di Business

L'importanza in ottica omnicanale della reti di prossimità è confermata dalla significativa crescita della gestione pacchi (accettazione e consegna) sulle reti terze, che con 17,2 milioni di pacchi gestiti nel 2022 registra una crescita del 173% rispetto al 2021.

Nel corso dell'anno 2022 la Rete Punto Poste¹¹ si è ampliata con l'entrata di oltre 1.600 nuovi punti. Al 31 dicembre 2022 la Rete Punto Poste conta oltre 15.000 punti di contatto.

>15 mila
Punti per accettazione
e ritiro pacchi
della Rete Punto Poste

4.4.2 Strategic Business Unit Corrispondenza, Pacchi e Distribuzione

Contesto macroeconomico

Nel corso del 2022 l'economia mondiale è stata condizionata dalle ripercussioni dell'invasione ucraina da parte della Russia e dalle nuove misure di *lockdown* adottate in Cina fino al mese di novembre, in risposta alla nuova ondata di Covid-19. Lo scoppio del conflitto russo-ucraino ha esercitato pressioni sulle catene mondiali di approvvigionamento e sui mercati delle materie prime alimentando dinamiche inflazionistiche su scala globale.

Nelle principali economie avanzate il rallentamento dell'attività economica nel 2022 è riconducibile all'indebolimento della domanda e all'avvio di un ciclo di inasprimento delle politiche monetarie restrittive adottate dalle principali banche centrali, per contrastare l'aumento delle pressioni inflazionistiche.

L'allentamento delle restrizioni connesse alla pandemia e delle strozzature dal lato dell'offerta, a partire dalla primavera, hanno sostenuto l'attività fino al terzo trimestre, ma negli ultimi mesi si è acuita l'incertezza tra gli operatori economici e gli indicatori congiunturali segnalano un peggioramento della fase ciclica.

Il Fondo Monetario Internazionale stima¹² che il prodotto mondiale decelererà nel corso del 2023 al 2,9% (dal 3,4% del 2022). Il rallentamento sarà più marcato nell'area dell'euro, per la quale il Fondo stima una crescita pari allo 0,7% nel 2023. La stima della Commissione Europea nel mese di novembre è di appena lo 0,3%.

La dinamica dell'economia globale, già caratterizzata da aree in rallentamento, se non in contrazione, dipenderà nei prossimi mesi in modo rilevante da una calibrazione efficace della politica monetaria, dall'evoluzione del conflitto e dall'emergere di eventuali nuove strozzature di offerta, legate alle nuove ondate pandemiche presenti in Cina.

L'inflazione ha continuato nel corso dell'anno a mantenersi a livelli elevati; a novembre 2022, nell'area dell'euro, l'inflazione ha raggiunto il 10% e la BCE ritiene che si manterrà su un livello superiore all'obiettivo del 2% per un prolungato periodo di tempo. Il Consiglio direttivo nella riunione di dicembre 2022 ha innalzato di 50 punti base i tre tassi di interesse di riferimento¹³, per la quarta volta consecutiva, abbandonando definitivamente l'orientamento accomodante della politica monetaria mantenuto nel periodo pandemico.

+3,7%
La crescita del PIL italiano
del 2022

Nel mese di luglio 2022 la BCE ha annunciato il *Transmission Protection Instrument* (TPI), uno strumento che consentirà di sostenere una trasmissione efficace della politica monetaria in tutti i Paesi dell'Eurozona, sempre per adempiere all'obiettivo primario di garantire la stabilità dei prezzi.

L'**economia italiana**, dopo la profonda recessione del 2020 ha registrato una vigorosa ripresa, con sette trimestri consecutivi di crescita superiore alle aspettative, la quale nel terzo trimestre 2022 ha portato il PIL a superare di 0,5 punti percentuali il livello del trimestre precedente e del 2,6% il livello del terzo trimestre 2021, grazie all'aumento dei consumi di servizi e beni durevoli e all'andamento ancora molto favorevole degli investimenti in beni strumentali¹⁴. Nel quarto trimestre del 2022 il prodotto interno

11. La rete Punto Poste è composta da Punti di ritiro – attività commerciali che offrono i servizi di ritiro e spedizione pacchi – e *Locker*, punti *self-service* con orari di apertura estesi. La rete include circa 14.000 tabaccai abilitati ad erogare servizi di corrispondenza e pacchi.

12. *World Economic Outlook Update* – gennaio 2023.

13. Il tasso di interesse sulle operazioni di rifinanziamento principali, sulle operazioni di rifinanziamento marginale e sui depositi presso la banca centrale sono stati innalzati rispettivamente al 2,50%, al 2,75% e al 2,00%, con effetto dal 21 dicembre 2022.

14. ISTAT – Conti Economici Trimestrali – III Trimestre 2022.

[Indice di sezione](#)[Indice generale](#)**Relazione Finanziaria Annuale 2022**

Gruppo Poste Italiane

lordo è diminuito dello 0,1% rispetto al trimestre precedente e cresciuto dell'1,4% rispetto al quarto trimestre del 2021¹⁵, consolidando una crescita per il 2022 che rimane sostenuta al 3,7% nell'intero anno.

Il tasso di disoccupazione è sceso di oltre un punto percentuale nel corso dell'anno e si è mantenuto stabile nell'ultimo trimestre 2022 al 7,8%¹⁶.

A ottobre e novembre 2022, l'inflazione armonizzata ha toccato un picco del 12,6% dal 9,4% registrato a settembre attestandosi a dicembre al 12,3% a/a, con una media annua dell'8,7%.

Nella Nota di aggiornamento al DEF¹⁷, approvata dal Consiglio dei Ministri nel mese di dicembre, il Governo ha rivisto al rialzo il sentiero del deflatore¹⁸ dei consumi delle famiglie e quello del PIL. Rivista al rialzo per il 2022 anche la crescita, con un livello tendenziale del Prodotto Interno Lordo (PIL) che aumenta al 3,7% rispetto al 3,3% programmato dal DEF nel mese di settembre. Per contro, la previsione per il 2023 scende in misura sostanziale, dal 2,4% allo 0,4%.

Le entrate tributarie e contributive nei primi otto mesi del 2022 sono state superiori alle attese, nonostante le imponenti misure di mitigazione del costo dell'energia. A seguito del cambiamento introdotto nel trattamento contabile dei crediti di imposta da parte dell'ISTAT, l'indebitamento netto delle Amministrazioni Pubbliche per il 2022¹⁹ in rapporto al PIL, pari all'8,0% del PIL, è aumentato rispetto alle previsioni del Governo (5,1% del PIL). Secondo le nuove proiezioni²⁰ l'elevata crescita nominale dell'economia prevista per quest'anno ed il miglioramento del saldo primario porteranno a una discesa del rapporto tra debito lordo e PIL più accentuata rispetto a quanto previsto nel DEF, che passerà dal 149,8% del 2021 al 144,7% nel 2022 (147% nel DEF).

Il **mercato postale** sta attraversando una fase di profondi cambiamenti in gran parte riconducibili alla digitalizzazione, che influenza in modo diverso i volumi di lettere e di pacchi in circolazione. A livello di *macrotrend*, al continuo calo strutturale dei volumi di corrispondenza tradizionale, sostituiti da forme di comunicazione digitale (e-mail, messaggistica istantanea, ecc.), si accompagna un aumento dei volumi di pacchi spediti.

In particolare, per il mercato della corrispondenza, dopo il calo consistente dei volumi 2020 (-19% rispetto al 2019)²¹, il 2021 ha confermato un *trend* di sostanziale stabilità (+0,2% rispetto al 2020)²¹. Nel 2022 il mercato ha registrato un'ulteriore decrescita (-5,3% rispetto al 2021)²¹, principalmente come conseguenza degli effetti legati alla *e-substitution*.

Il comparto pacchi ha vissuto nel 2022 un periodo di incertezza, che non ha intaccato comunque il valore del mercato, cresciuto fortemente negli anni di pandemia. Gli effetti che condizionano la prosecuzione del *trend* di crescita registrato negli ultimi anni sono riassumibili nell'aumento generalizzato dei costi determinato dal conflitto russo-ucraino, nell'aumento dell'inflazione con conseguente diminuzione del potere di acquisto dei consumatori e della minore propensione agli acquisti privati (anche *online*). Tale *trend* è visibile anche a livello globale, come testimoniato dai risultati di diverse aziende *leader*.

Per il comparto pacchi italiano, le stime per il 2022²² evidenziano pertanto una stabilità del valore del mercato rispetto al 2021.

15. ISTAT – Conti Economici Trimestrali – IV trimestre 2022, pubblicato il 3 marzo 2023.

16. ISTAT Occupati e disoccupati (dati provvisori) – dicembre 2022, pubblicato il 31 gennaio 2023.

17. Documento di Economia e Finanza.

18. Fattore di moltiplicazione cui si ricorre per eliminare formalmente l'effetto dell'inflazione sui valori.

19. ISTAT – PIL e Indebitamento delle Amministrazioni Pubbliche – Anno 2022, pubblicato il 1° marzo 2023.

20. ISTAT – PIL e Indebitamento Amministrazioni Pubbliche 2020-2022, pubblicato il 1° marzo 2023.

21. Elaborazioni interne sulla base dei dati Agcom (osservatori trimestrali e relazione annuale 2022) e degli ultimi bilanci disponibili delle società operanti nel settore postale.

22. Fonte: Elaborazioni interne su dati Cerved Databank.

[Indice generale](#)[Indice di sezione](#)Relazione sulla Gestione al 31 dicembre 2022
4. Modello di Business

Contesto normativo ed evoluzione dello scenario regolatorio

Onere del Servizio Postale Universale

Il **30 dicembre 2019** è stato sottoscritto tra il Ministero dello Sviluppo Economico e Poste Italiane il nuovo **Contratto di Programma per gli anni 2020-2024**; la sua efficacia decorre dal 1° gennaio 2020 e si conclude il 31 dicembre 2024.

Il **1° dicembre 2020 la Commissione europea ha approvato le compensazioni**, per gli obblighi di servizio pubblico previste dal Contratto di Programma 2020-2024, nell'ammontare di **262 milioni di euro annui**. Il sistema delle compensazioni per gli obblighi di servizio pubblico assunti dalla Società è stato ritenuto essere pienamente conforme con le applicabili norme UE in materia di aiuti di Stato.

Il 1° luglio 2021 è stata pubblicata la **Delibera AGCom 199/21/CONS** con la quale si è concluso il procedimento di verifica del **costo netto del servizio postale universale sostenuto da Poste Italiane** per gli anni **2017, 2018 e 2019**. In particolare, l'onere del servizio postale universale per tali anni è stato quantificato, rispettivamente, in 354,5, 334,5 e 175 milioni di euro. Per l'esercizio 2019, sebbene l'onere quantificato (175 milioni di euro) sia inferiore alle compensazioni autorizzate (262 milioni di euro), l'onere per la fornitura del servizio postale universale sull'intero periodo (ovvero il previgente Contratto di Programma 2016-2019) risulta in ogni caso superiore alle compensazioni autorizzate dalla Commissione Europea. L'Autorità ha stabilito inoltre che l'onere del servizio universale per gli anni 2017, 2018 e 2019 è iniquo e che, per i medesimi anni, in continuità con quanto stabilito negli anni precedenti, non è istituito il Fondo di Compensazione di cui all'art. 10 del D.Lgs.n. 261/1999. Avverso il suddetto provvedimento, in data 22 settembre 2021 Poste Italiane ha presentato ricorso al TAR Lazio.

Il TAR, con sentenza n.11416/2022 pubblicata in data 5 settembre 2022, ha parzialmente accolto il ricorso sulla verifica dell'onere per gli anni 2011-2012 riconoscendo la mancata attivazione del fondo di compensazione per l'anno 2011. Poste Italiane e AGCom hanno proposto appello al Consiglio di Stato contro la sentenza del TAR e l'udienza di merito è stata fissata al 18 maggio 2023.

Con **Delibera AGCom 28/23/CONS**, pubblicata il 24 febbraio 2023, l'Autorità ha avviato il procedimento di verifica del calcolo del costo netto del servizio postale universale per gli anni 2020 e 2021.

Agevolazioni tariffarie editoriali

Il **D.L. 30 dicembre 2019, n. 162** – come convertito dalla L. 28 febbraio 2020, n. 8 – ha disposto che i rimborsi delle agevolazioni tariffarie editoriali a Poste Italiane proseguano "per una durata pari a quella dell'affidamento del servizio postale universale" (ovvero fino ad aprile 2026). L'applicazione della norma è subordinata all'approvazione da parte della Commissione europea.

Nel mese di agosto 2020 è stato avviato il **procedimento di pre-notifica del Servizio di interesse economico generale (SIEG)** alla Commissione per il periodo 2020-2026.

La legge di Bilancio 2022 (Legge 30 dicembre 2021, n. 234) ha lasciato invariati gli stanziamenti per gli anni **2022 e 2023**, pari a **52,5 milioni di euro**, e **previsto il medesimo importo per il 2024**.

La legge di Bilancio 2023 (Legge 30 dicembre 2022, n. 197) ha previsto che il rimborso delle agevolazioni postali editoriali venga effettuato tramite le risorse del Fondo per il pluralismo e l'innovazione dell'informazione. A tal fine, il Fondo è stato integrato con l'importo di **75,9 milioni di euro per l'anno 2023 e di 55 milioni di euro a decorrere dall'anno 2024**, in luogo degli importi previsti dalla precedente Legge di Bilancio.

[Indice di sezione](#)[Indice generale](#)

Relazione Finanziaria Annuale 2022
Gruppo Poste Italiane

AGCom Manovra Tariffaria

Con la **Delibera AGCom 454/22/CONS** del 30 dicembre 2022 sono state definite le **nuove tariffe base universali dei prodotti editoriali a tariffa agevolata** rientranti nel **Servizio Universale**. La Delibera ha previsto un incremento progressivo delle tariffe base a decorrere dal 1° settembre 2022, con ulteriori incrementi con decorrenza 1° gennaio 2024, 2025 e 2026, senza alcun impatto sulle tariffe agevolate pagate dai mittenti e con un conseguente incremento della compensazione ricevuta da Poste Italiane per singolo invio spedito a tariffa agevolata.

Con la **Delibera AGCom 171/22/CONS** "Provvedimento finale di analisi del mercato dei servizi di consegna della corrispondenza e determinazione delle tariffe massime dei servizi postali universali – valutazione del livello di concorrenza e definizione dei rimedi regolamentari" del 6 giugno 2022 sono state definite le **nuove tariffe del Servizio Universale**; la Delibera accoglie la gran parte delle proposte formulate dalla Società in materia di variazioni tariffarie, compresa quella di eliminare il divieto di aumento dei prezzi sino al 2024 proposto dall'AGCom in sede di consultazione pubblica; potranno quindi essere proposte all'Autorità ulteriori future variazioni. Le nuove tariffe sono entrate in vigore progressivamente a partire dal 27 giugno 2022.

Con **Delibera 29/23/CONS**, pubblicata il 14 febbraio 2023, l'Autorità ha deciso l'avvio di un ulteriore procedimento di determinazione di nuove tariffe massime dei servizi postali universali.

AGCom Obblighi di accesso

AGCom ha modificato e integrato gli attuali **obblighi di accesso** definiti dall'AGCOM stessa nell'ambito dell'acquisizione di Nexive, con particolare riferimento agli Uffici Postali (il cui numero è stato ampliato da 2.000 a 4.000) e alle condizioni economiche di alcune offerte (che sono state ridotte). Poste Italiane ha pubblicato nel mese di ottobre 2022, su richiesta dell'Autorità, le offerte wholesale modificate in base a quanto disposto dalla Delibera AGCOM 171/22/CONS. Ai fini dell'approvazione di tali ultime offerte, l'**AGCom**, con **Delibera 391/22/CONS**, pubblicata il 23 novembre 2022, ha avviato una consultazione pubblica alla quale l'Azienda ha risposto inviando il 23 dicembre il proprio posizionamento su tutti i temi oggetto delle valutazioni dell'Autorità.

Con la **Delibera AGCom 30/23/CONS**, pubblicata il 22 febbraio 2023, l'Autorità ha approvato le offerte di Poste Italiane relative ai servizi di accesso *wholesale*.

Concorrenza nel mercato di consegna dei pacchi

A seguito di un articolato processo di consultazione, avviato nell'agosto 2021 dalla Delibera 255/21/CONS, l'Autorità ha concluso, con la **Delibera 94/22/CONS** del 5 maggio 2022, il procedimento di individuazione dei mercati rilevanti dei servizi di consegna pacchi e di valutazione del livello di concorrenzialità.

Con la delibera vengono imposti **obblighi informativi specifici** in capo ad Amazon, in quanto "operatore dotato di significativo potere di mercato" sul segmento B2C, ed alcuni obblighi agli altri operatori, ivi inclusa Poste Italiane, presenti sul mercato delle consegne pacchi di medio-grandi dimensioni.

In particolare, gli operatori dovranno trasmettere annualmente una serie di informazioni relative alle condizioni economiche dei servizi offerti al pubblico e a quelle di riferimento per le diverse categorie di clienti *business*, ai contratti vigenti che regolano i rapporti commerciali con le imprese di settore e agli schemi tipo di contratto di lavoro per il personale.

In data 15 dicembre 2022, AGCom ha notificato la richiesta annuale di informazioni, a cui Poste Italiane darà riscontro entro il 31 marzo 2023.

[Indice generale](#)[Indice di sezione](#)

Relazione sulla Gestione al 31 dicembre 2022

4. Modello di Business

Replicabilità delle offerte (aree EU2)

Con **Delibera 27/22/CONS** del 4 febbraio 2022 "**Revisione dei criteri di definizione delle aree EU2 e individuazione dei relativi CAP**" AGCom ha concluso il procedimento di revisione dei criteri di definizione delle "Aree EU2"²³, con l'individuazione dei CAP EU2 sia per la corrispondenza indicata, sia per la posta descritta. Il nuovo perimetro definito dall'Autorità sarà utilizzato, in particolare, ai fini della individuazione delle coperture territoriali delle offerte *wholesale* di accesso alla propria rete di cui al procedimento AGCM C12333, (provvedimento n.28497 del 22 dicembre 2020 con cui sono state prescritte in capo a Poste Italiane alcune misure comportamentali conseguenti all'approvazione dell'operazione di concentrazione tra Poste Italiane S.p.A. e Nexive Group S.r.l.), nonché ai fini del test di replicabilità delle offerte di invii multipli di Poste Italiane, disciplinato dalla Delibera AGCom 452/18/CONS.

In data 19 settembre 2022, AGCom ha avviato, con la **Delibera 309/22/CONS**, il procedimento istruttorio relativo alla **revisione del test di replicabilità**, ovvero il test che Poste Italiane è tenuta a svolgere prima della presentazione di tutte le offerte di corrispondenza (presentate in ambito gare pubbliche e private) di valore superiore a 500.000 euro e a comunicare all'Autorità nei successivi 30 giorni, a dimostrazione che l'offerta della Società è "replicabile" da parte di un ipotetico concorrente efficiente. I termini del procedimento sono fissati in 180 giorni dalla data di pubblicazione della delibera. Poste Italiane ha inviato il proprio contributo.

Cassette d'impostazione

Ai sensi dell'art. 2, comma 7, del Contratto di Programma 2020-2024, Poste Italiane ha presentato all'AGCom, in data 24 giugno 2020, una proposta di **adeguamento del numero delle cassette di impostazione alla mutata dimensione del mercato e ai bisogni dei clienti**, tenuto conto dell'andamento dei volumi postali e dell'effettivo utilizzo delle stesse da parte degli utenti.

A valle della conclusione della consultazione pubblica e, anche a seguito delle osservazioni inviate da Poste Italiane, il 27 settembre 2022 è stata pubblicata la **Delibera n. 308/22/CONS** che ha **ridefinito i criteri relativi alla distribuzione delle cassette d'impostazione** adottando, in particolare, quello della distanza dalla cassetta più vicina per percentuale di popolazione residente. Secondo quanto previsto dalla citata Delibera, Poste Italiane il 29 novembre 2022 ha inviato all'Autorità il relativo Piano di attuazione che, concluso il periodo di attuazione (24 mesi), a regime consentirà di raggiungere gli obiettivi fissati nella delibera. Sono in corso di svolgimento ulteriori interlocuzioni con l'Autorità alla quale Poste Italiane dovrà inviare, con cadenza semestrale, un aggiornamento sulla progressiva attuazione del Piano.

**Notifica digitale degli atti della PA
Nuova piattaforma**

Il Decreto legge n. 76 del 16 luglio 2020 (c.d. Semplificazioni), convertito dalla legge 11 settembre 2020, n. 120, all'art. 26 e sue successive modifiche disciplina la realizzazione della **piattaforma per la notifica digitale degli atti della Pubblica Amministrazione**. Il gestore della piattaforma sarà la società PagoPA che potrà affidare, in tutto o in parte, la realizzazione della stessa a Poste Italiane in qualità di Fornitore del Servizio Universale.

Le modalità tecniche e operative di funzionamento della piattaforma sono state definite con il Decreto 8 febbraio 2022, n. 58, del Ministro per l'Innovazione Tecnologica e la transizione digitale, pubblicato sulla Gazzetta ufficiale n. 130 del 6 giugno 2022.

I costi, i criteri e le modalità di ripartizione e ripetizione delle spese per la notifica degli atti tramite la piattaforma di cui all'art. 26, comma 14 del decreto legge 16 luglio 2020, n. 76 sono stati individuati con il Decreto del 30 maggio 2022 del Ministro per l'Innovazione Tecnologica e la Transizione Digitale, pubblicato in GU Serie Generale n.180 del 3 agosto 2022. Il decreto stabilisce che l'ammontare delle spese di notificazione nei confronti del destinatario dell'atto notificato, è fissato nella misura di euro 2,00 per ciascuna notifica effettuata tramite la piattaforma. Una quota parte dell'importo, da negoziare con PagoPA, sarà corrisposta a Poste Italiane in qualità di fornitore della piattaforma. È inoltre previsto un extra aggiuntivo di 1,40 euro a favore di Poste Italiane in qualità di fornitore del servizio universale nei casi di consegna della copia cartacea degli atti oggetto di notificazione.

Poste Italiane, su richiesta di PagoPA, sta contribuendo alla **realizzazione della Piattaforma**, anche attraverso l'utilizzo di propri servizi, sulla base di una Convenzione, in corso di definizione, che disciplinerà il perimetro dei servizi, le responsabilità e la remunerazione economica.

23. Aree EU2: si tratta di aree di recapito extraurbane in cui non sono presenti i principali concorrenti di Poste Italiane.

Indice di sezione

Indice generale

Relazione Finanziaria Annuale 2022
Gruppo Poste Italiane

Disciplina degli appalti
pubblici dei servizi
postali

Nel mese di maggio 2022, a seguito di un articolato processo di consultazione iniziato nel 2020, è stato pubblicato in Gazzetta Ufficiale il provvedimento dell'**Autorità Nazionale Anticorruzione (ANAC) e AGCom**, recante le **"Linee Guida per l'affidamento degli appalti pubblici di servizi postali"** (**Delibera n. 185/2022 ANAC** del 13 aprile 2022). Il documento contiene indicazioni operative sia per le stazioni appaltanti che si trovano a redigere i bandi di gara, sia per gli operatori postali che intendono partecipare alle procedure ad evidenza pubblica per gli affidamenti di servizi postali. Il documento, in vigore dal 19 maggio 2022, pur non avendo efficacia vincolante, costituirà la **base per la costruzione delle gare pubbliche di servizi postali** e fornirà agli operatori economici gli indirizzi interpretativi per formulare le offerte.

AGCM
Impegni Nexive
Group S.r.l.

Nell'ambito dell'operazione di acquisizione di Nexive, perfezionata nel mese di gennaio 2021, e dei relativi impegni in capo a Poste Italiane, relativamente alle verifiche di ottemperanza dell'Autorità, si sono svolte delle interlocuzioni tecniche circa l'interpretazione della **misura comportamentale relativa al mantenimento del portafoglio di offerta nei due anni successivi all'operazione**.

Nel mese di dicembre 2022, Poste Italiane ha inviato la relazione annuale sull'ottemperanza alle misure comportamentali prescritte dall'AGCM. Nell'ambito delle verifiche di ottemperanza dell'AGCM, si sono svolte delle interlocuzioni tecniche circa l'interpretazione della misura comportamentale relativa al mantenimento del portafoglio di offerta nei due anni successivi all'operazione. A valle della consultazione pubblica avviata il 23 novembre 2022 sulle offerte di accesso *wholesale*, con la **Delibera AGCom 30/23/CONS**, pubblicata il 22 febbraio 2023, l'Autorità ha approvato le offerte di Poste Italiane relative ai servizi di accesso *wholesale*.

Standard di qualità
per il servizio postale
universale

A partire dal 2021 si applicano i **nuovi standard di qualità** definiti con la **Delibera AGCom 331/20/CONS del 31 luglio 2020**, per il servizio postale universale relativi alla **continuità e affidabilità dei servizi erogati negli Uffici Postali**, ovvero: a) regolare apertura/chiusura a livello nazionale e regionale; b) progressivo abbattimento delle barriere architettoniche negli Uffici Postali adeguabili. Inoltre, sono stati definiti tempi medi di attesa per l'erogazione del servizio a sportello, rafforzato il principio della priorità allo sportello per le categorie deboli (disabili, donne in gravidanza ecc.) e le modalità di accettazione dei reclami sul servizio postale presentati negli uffici. Il rispetto degli obiettivi di qualità, da maggio 2022, è oggetto di monitoraggio da parte della Società IZI S.p.A.

AGCom
Revisione
Regolamento licenze
speciali

Nel mese di agosto 2022, AGCom ha avviato il procedimento per la revisione della **Delibera 77/18/CONS** in materia di rilascio delle licenze per svolgere il servizio di notificazione a mezzo posta di atti giudiziari e di violazioni del Codice della strada. Poste Italiane ha inviato le proprie osservazioni sui temi sollevati dall'Autorità nell'atto di invio. Con **Delibera n. 455/22/CONS**, pubblicata il 30 dicembre 2022, AGCom ha indetto la **consultazione pubblica** su alcune proposte di modifica del Regolamento con l'obiettivo di incrementare il livello di concorrenzialità del sistema delle notifiche postali.

L'Azienda ha inviato il documento di risposta con la descrizione della propria posizione.

Commissione
Europea
Oneri postali nello
sdoganamento
di spedizioni di
modesto valore

La Commissione Europea ha avviato un procedimento di verifica (EU Pilot 2022_10346) nei confronti dell'Italia con riferimento agli oneri postali per la rappresentanza doganale nello sdoganamento di spedizioni postali di modesto valore importate nell'Unione Europea. La Società sta collaborando con le Autorità Italiane al fine di fornire alla Commissione Europea le informazioni richieste.

[Indice generale](#)[Indice di sezione](#)

Relazione sulla Gestione al 31 dicembre 2022

4. Modello di Business

Altre informazioni

Crediti d'imposta

Con riferimento al servizio di acquisto dei crediti d'imposta da parte di Poste Italiane avviato nel 2020 e dedicato ai titolari di conto corrente BancoPosta, all'esito degli approfondimenti effettuati sui crediti d'imposta acquistati, anche con il supporto di consulenti esterni legali, fiscali e contabili, è stato rilevato complessivamente un accantonamento a fronte di tali rischi pari a 320 milioni di euro nella voce del passivo "Fondi per rischi e oneri". Per maggiori approfondimenti si rinvia a quanto riportato nelle note del Bilancio consolidato.

Per i principali procedimenti pendenti e i rapporti con le Autorità si rimanda a quanto riportato nel capitolo "Procedimenti in corso e principali rapporti con le Autorità" della sezione I bilanci di Poste Italiane.

Indice di sezione

Indice generale

Relazione Finanziaria Annuale 2022
Gruppo Poste Italiane

Attività di periodo

Il Gruppo anche nel 2022 ha proseguito con il processo di riorganizzazione della attività di trasporto, smistamento, recapito e miglioramento della *customer experience*, in linea con gli obiettivi di lungo periodo delineati nel Piano Strategico, quali l'aumento dell'efficienza, della flessibilità e della qualità per cogliere le opportunità derivanti dallo sviluppo dell'*e-commerce*.

Nella tabella seguente sono riportate le principali attività di periodo della *Strategic Business Unit* Corrispondenza, Pacchi e Distribuzione:

COMPARTO	ATTIVITÀ DI PERIODO	PILASTRO
Pacchi / Logistico >	L'offerta pacchi si è arricchita di una nuova funzionalità che permetterà ai <i>seller</i> , utenti di piattaforme Second Hand ²⁴ , di spedire dai punti di prossimità (uffici postali, negozi e tabaccai della Rete Punto Poste), anche in modalità <i>Paperless</i> , ovvero senza la necessità di stampare l'etichetta.	
	Prosegue l'estensione del servizio di consegna a domicilio dei farmaci nelle grandi città e nei medio-piccoli Comuni, che può avvenire in modalità <i>instant</i> (entro 90 minuti dall'acquisto), programmata (nel momento desiderato) o <i>next day</i> (giorno successivo all'acquisto). Il servizio è attivo in oltre 170 Comuni.	
	 Nel mese di maggio 2022 è stata acquisita una quota di maggioranza della società Plurima, azienda italiana <i>leader</i> nel settore della logistica sanitaria.	
Corrispondenza >	>400 Cassette postali <i>Smart</i> per l'ottimizzazione del ritiro della corrispondenza	 
	Progetto " Smart Letter Boxes " ²⁵ . Nel corso del 2022 sono state installate a Napoli 13 nuove cassette con schermo, che si aggiungono alle 405 cassette installate dall'avvio del programma.	
	A partire dal mese di giugno 2022, è stata avviata una manovra tariffaria che ha riguardato alcuni servizi di Corrispondenza e Notifica . Le variazioni di prezzo riguardano sia alcuni prodotti appartenenti ai Servizi Universali che ulteriori ²⁶ , in ottica di coerenza di offerta. Sono state avviate le attività propedeutiche per un'ulteriore manovra tariffaria prevista nel corso del 2023 e con la Delibera 29/23/CONS , pubblicata il 14 febbraio 2023, l'AGCom ha avviato il procedimento di determinazione di nuove tariffe massime dei servizi postali universali.	
	Per maggiori informazioni si rinvia al paragrafo "Contesto normativo ed evoluzione dello scenario regolatorio" della SBU Corrispondenza, Pacchi e Distribuzione.	

24. La *second hand economy* è una forma di economia circolare che abilita la ri-commercializzazione dei beni, principalmente su piattaforme *online*.

25. Progetto che prevede la sostituzione di 10.500 cassette di impostazione tradizionali con cassette *Smart* dotate di sensori per la rilevazione della presenza di corrispondenza, di sensori ambientali per rilevare temperatura, umidità e inquinamento e, per alcune, di schermi *e-ink* (inchiostro elettronico) per trasmettere i messaggi pubblicitari dei prodotti e servizi del Gruppo.

26. Per maggiori informazioni sulle variazioni tariffarie introdotte si rinvia al seguente indirizzo web: <https://www.poste.it/variazione-tariffe-servizi-postali-universali.html>.

[Indice generale](#)[Indice di sezione](#)



Relazione sulla Gestione al 31 dicembre 2022

4. Modello di Business

Progetto Piccoli Comuni

Con riferimento al programma avviato nel novembre 2018 a favore delle comunità dei Piccoli Comuni, volto a promuovere specifiche iniziative a supporto dello sviluppo del territorio, Poste Italiane ha realizzato tutti gli obiettivi a suo tempo presentati.

Di seguito il riepilogo delle principali iniziative e i risultati al 31 dicembre 2022:

- nessun Ufficio Postale è stato chiuso
- un ufficio centrale è stato dedicato al supporto dei piccoli Comuni
- 1.559 nuovi **ATM**  sono stati installati in 1.536 Comuni
- 1.104 barriere architettoniche abbattute in 1.041 Comuni
- 9.833 telecamere di videosorveglianza ad alta definizione installate in 3.173 Comuni
- attivato il servizio di tesoreria nei comuni che ne hanno fatto richiesta
- 11.962 cassette postali rosse sono state installate in 5.296 Comuni, sono stati realizzati 19 *murales* per migliorare il decoro urbano degli Uffici Postali periferici
- 488 eventi di educazione finanziaria, digitale e postale erogati in 484 Comuni
- 3.270 Scuole abilitate dal programma "Il Risparmio che fa scuola" in 2.684 Comuni
- 803 **POS**  attivati in 488 Comuni
- 303 cassette postali *smart* installate in 232 Comuni
- 2.645 Comuni serviti da Nuova Flotta *Green*

Zero**Uffici Postali chiusi nel 2022**

Indice di sezione

Indice generale

Relazione Finanziaria Annuale 2022
Gruppo Poste Italiane

< 4.4.3 Strategic Business Unit Servizi Finanziari

Contesto di mercato

Mercati finanziari

Nel complesso, il 2022 ha rappresentato un anno particolarmente difficile sia per gli investitori azionari che per quelli obbligazionari. I mercati dei capitali hanno riflesso nelle quotazioni dei titoli tale scenario, facendo registrare un calo simultaneo dei prezzi delle obbligazioni e delle azioni, evento verificatosi solo una volta negli ultimi 50 anni (1994); i mercati azionari mondiali hanno perso il 19,4% da inizio anno²⁷, mentre i mercati obbligazionari sono scesi del 13,7%²⁸. L'andamento dei mercati azionari è stato guidato da una discesa dei multipli di mercato²⁹ mentre le stime sugli utili sono rimaste relativamente stabili sia nell'Unione Europea che negli Stati Uniti, aiutate in parte dal settore energetico e dalla possibilità per alcune società di trasferire ai propri clienti l'incremento dei costi di produzione derivante dall'aumento dei prezzi delle materie prime. Nel corso del 2022 gli indici³⁰ S&P 500 e Nikkei 225 hanno perso rispettivamente circa il 20% e il 9%, mentre l'EuroStoxx 50 ha perso circa il 12%.

Il ciclo di rialzi dei tassi delle banche centrali ha portato un significativo *repricing* del comparto obbligazionario europeo: il rendimento del Buono del Tesoro Poliennale (BTP) a 10 anni, pari a circa 1,2% ad inizio anno, è progressivamente aumentato, raggiungendo nel mese di ottobre il 4,8%, livello massimo dell'anno. Contemporaneamente è salito anche lo spread BTP-BUND, che ad ottobre ha raggiunto i 250 punti base. Dalla metà di ottobre alla metà di dicembre i tassi di rendimento sui titoli pubblici a lungo termine delle maggiori economie avanzate (in particolare, Stati Uniti, Europa, Regno Unito), sono sensibilmente diminuiti, rientrando su valori prossimi ai rendimenti registrati nel primo semestre 2022. A tale andamento ha contribuito l'attenuarsi del processo di restrizione della politica monetaria delle banche centrali, che ha modificato le aspettative degli operatori riguardo il passo e la durata del processo di restrizione monetaria. Attese di una restrizione più decisa delle politiche monetarie si sono diffuse in seguito alle riunioni di dicembre delle banche centrali delle maggiori economie avanzate ed il BTP a 10 anni ha terminato il 2022 con un rendimento pari al 4,7% e lo spread BTP-Bund in area 210 punti base.

Il mercato azionario italiano, con il **FTSE MIB**  calato nel 2022 del 13% su base annua³¹.

Le obbligazioni *corporate*, in questo contesto di incertezze e rendimenti al rialzo, hanno registrato un incremento per buona parte dell'anno, in particolare sulla componente più speculativa. Verso fine anno, tuttavia, gli *spread* di credito sono parzialmente rientrati, favoriti da una riduzione generalizzata della volatilità e dal ritorno di interesse per l'*asset class* da parte degli investitori, dati i livelli raggiunti dagli *spread* in autunno.

Di seguito la tabella che rappresenta i rendimenti puntuali espressi in termini percentuali di fine periodo dei BTP e degli *Interest Rate Swap*³².

	Dic 2021	Mar 2022	Giu 2022	Set 2022	Dic 2022
BTP 10Y	1,17	2,04	3,26	4,52	4,72
SWAP 10Y	0,30	1,19	2,17	3,08	3,20
BTP 15Y	1,54	2,18	3,44	4,40	4,75
SWAP 15Y	0,49	1,29	2,35	3,07	3,14
BTP 30Y	1,99	2,49	3,67	4,34	4,79
SWAP 30Y	0,48	1,02	1,98	2,40	2,53

Nel grafico seguente è rappresentato l'andamento dello *spread* BTP-Bund 10 anni degli ultimi anni con i valori registrati fino al 31 dicembre 2022.

27. MCSI World index.

28. FTSE World Government Fixed income Index.

29. I multipli di mercato sono rapporti tra i prezzi di mercato (quotazioni) di uno strumento azionario e una data grandezza di bilancio. Le grandezze di bilancio più comunemente impiegate sono utili, valore contabile del capitale proprio, vendite. Fonte: Glossario di Borsa Italiana.

30. Fonte: Bloomberg.

31. Fonte: Bloomberg.

32. Fonte: Bloomberg.

Indice generale

Indice di sezione

Relazione sulla Gestione al 31 dicembre 2022

4. Modello di Business

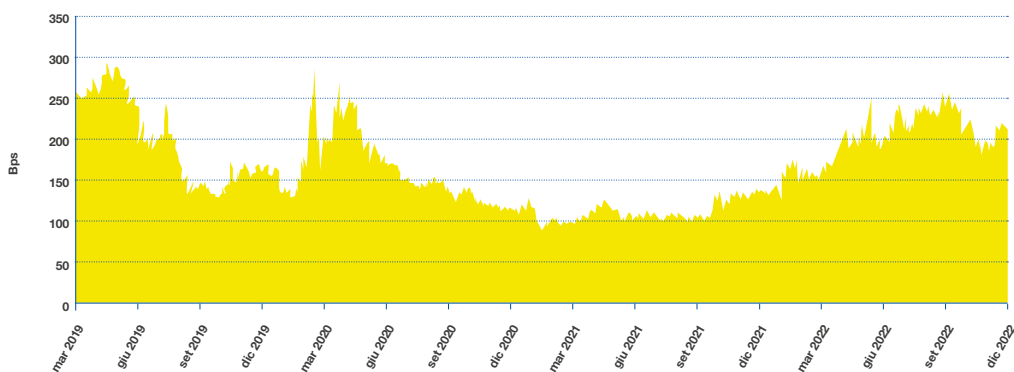
Spread BTP Vs BUND 10 anni**Sistema creditizio**

Sulla base delle stime fornite dall'Associazione Bancaria Italiana (ABI), a fine 2022³³ la **raccolta da clientela** del totale delle banche in Italia, rappresentata dai depositi della clientela residente (conti correnti, certificati di deposito e pronti contro termine) e dalle obbligazioni, è diminuita dell'1,2% su base annua attestandosi a circa 2.044 miliardi di euro: rispetto a dicembre 2021, i depositi sono diminuiti di circa 24 miliardi di euro, mentre la raccolta obbligazionaria è rimasta sostanzialmente invariata ed è pari a circa 209 miliardi.

A dicembre 2022 il **costo medio della raccolta bancaria** (che comprende il rendimento dei depositi, delle obbligazioni e dei pronti contro termine delle famiglie e delle società non finanziarie) si è assestato circa allo 0,62% (0,44% a dicembre 2021).

I **finanziamenti bancari** nel 2022 sono aumentati di circa 6 miliardi di euro e l'aggregato dei prestiti al settore privato a dicembre 2022 si è collocato a 1.479 miliardi di euro, con una variazione annua positiva pari a 1,8%. La componente degli impieghi alle famiglie e alle società non finanziarie è stata leggermente più dinamica, registrando a dicembre 2022 un incremento del 2,1% su base annua.

Nel corso del 2022 si è registrata un'accelerazione nella dinamica dei tassi di interesse sulle consistenze dei prestiti alle famiglie (dal 2,13% a 3,22%), analogamente per i tassi sulle nuove operazioni con le imprese (da 1,18% a 3,44%) e per i nuovi prestiti alle famiglie per l'acquisto di abitazioni (dal 1,4% al 3,09%).

Risparmio gestito

I dati Assogestioni evidenziano, al 31 dicembre 2022³⁴, patrimoni complessivamente pari a 2.212 miliardi di euro, in calo del 14,7% rispetto ai 2.594 miliardi di euro di fine 2021 (risultato fortemente influenzato dalle *performance* negative registrate dai mercati finanziari nel periodo di riferimento).

In termini di raccolta netta l'industria del risparmio gestito presenta nel 2022 un saldo positivo di circa 14,9 miliardi di euro (rispetto ai 93 miliardi di euro del 2021).

2.212 mld €**il patrimonio complessivo del risparmio gestito italiano nel 2022**

33. ABI – Economia e Mercati Finanziari-Creditizi – gennaio 2023.

34. Assogestioni, Mappa trimestrale del risparmio gestito – 4° trimestre 2022, pubblicato il 22 febbraio 2023.

Indice di sezione

Indice generale

Relazione Finanziaria Annuale 2022
Gruppo Poste Italiane

Contesto normativo

Consiglio UE

Misure restrittive per il conflitto russo-ucraino

Nell'ambito delle misure restrittive adottate dall'Unione Europea in risposta all'aggressione militare russa in Ucraina, con riferimento al comparto dei servizi di investimento, il Regolamento (UE) 2022/328 del Consiglio del 25 febbraio 2022 ha introdotto il divieto, dopo il 12 aprile 2022, di vendere valori mobiliari denominati in euro o quote di organismi di investimento collettivo a qualsiasi cittadino russo o persona fisica residente in Russia, o a qualsiasi persona giuridica, entità od organismo stabiliti in Russia. A partire dal mese di luglio 2022 sono operative, in maniera progressiva, le iniziative di controllo individuate per inibire l'operatività dei soggetti nel perimetro delle restrizioni.

Banca d'Italia

Circolare n.285 del 17 dicembre 2013

Linee Guida di remunerazione del Patrimonio BancoPosta, allegate alla Relazione sulla politica di remunerazione 2022 presentata all'Assemblea degli azionisti del 27 maggio 2022 recepiscono le novità contenute all'interno del 37° Aggiornamento di Banca d'Italia del 25 novembre 2021 della Circolare n. 285 del 17 dicembre 2013, in tema di politiche e prassi di remunerazione e incentivazione nelle banche e nei gruppi bancari.

Il 23 febbraio 2022 è stato pubblicato da Banca d'Italia il 38° aggiornamento della Circolare n.285 del 17 dicembre 2013 recante modifiche alla disciplina sulle riserve di capitale delle banche e introduzione della riserva di capitale per il rischio sistemico e di misure macroprudenziali basate sulle caratteristiche dei clienti o dei finanziamenti. L'aggiornamento non comporta impatti per BancoPosta.

Il 12 luglio 2022 Banca d'Italia ha pubblicato il 39° Aggiornamento della medesima Circolare per adeguare le disposizioni sui poteri di intervento riconosciuti all'Autorità nella definizione dei requisiti di capitale degli intermediari vigilati.

Il 2 novembre 2022 Banca d'Italia ha pubblicato il 40° aggiornamento della suddetta Circolare per dare attuazione agli "Orientamenti sulla gestione dei rischi relativi alle tecnologie dell'informazione (ICT – *Information and Communications Technology*) e di sicurezza" (EBA/GL/2019/04) emanati dall'EBA. La principale novità è relativa ad un'incrementata focalizzazione sul rischio ICT, ed un rafforzamento delle capacità di *Business Continuity* degli intermediari.

BancoPosta aveva già proceduto con l'adeguamento a tali Orientamenti di EBA e, conseguentemente, risulta essere in larga parte conforme alle previsioni.

Infine, il 20 dicembre 2022 Banca d'Italia ha emanato il 41° aggiornamento. Le modifiche, riguardanti la disciplina delle riserve di capitale per gli enti a rilevanza sistemica e dell'informativa al pubblico per le esposizioni deteriorate, non hanno impatti su BancoPosta.

Banca d'Italia

Orientamenti sui dispositivi di governance e di controllo per i prodotti bancari al dettaglio

Il 1° aprile 2021 la Banca d'Italia ha pubblicato il documento "Orientamenti per gli intermediari relativi ai dispositivi di governance e di controllo sui prodotti bancari al dettaglio (POG)", il quale richiede alle banche e agli intermediari di assumere le opportune iniziative per innalzare il livello di conformità con le normative e la qualità delle relazioni con la clientela. L'Azienda ha provveduto a recepire nell'apposita procedura in materia di *Product Governance* alcune *best practice* indicate dall'EBA.

Regolamento Delegato (UE) 2022/2360

Strong Customer Authentication (SCA)

A seguito di consultazione il 5 dicembre 2022 è stato pubblicato, nella Gazzetta Ufficiale dell'Unione Europea, il Regolamento delegato (UE) 2022/2360 della Commissione del 3 agosto 2022 che modifica il Regolamento delegato (UE) 2018/389 in materia di autenticazione forte del cliente e *standard* aperti di comunicazione comuni e sicuri.

Le novità introdotte riguardano da un lato, l'esenzione obbligatoria dall'autenticazione forte (*Strong Customer Authentication* – SCA) del cliente per il caso specifico in cui l'accesso ai dati avvenga tramite un Prestatore di servizi di informazione sui conti e, dall'altro, che l'autenticazione forte del cliente debba essere rinnovata decorsi 180 giorni dall'ultima volta che l'utente ha avuto accesso *online* alle informazioni relative ai dati sui conti di pagamento ed è stata applicata l'autenticazione forte.

BancoPosta provvederà a recepire tali modifiche.

Indice generale

Indice di sezione

Relazione sulla Gestione al 31 dicembre 2022

4. Modello di Business

<p>CONSOB</p> <p>Revoca comunicazioni</p>	<p>Il 3 febbraio 2022 la CONSOB, nell'ottica di garantire il coordinamento tra l'attuale disciplina europea e le indicazioni pregresse dalla stessa fornite, ha revocato le seguenti comunicazioni: i) Comunicazione n. 9019104 del 2 marzo 2009, avente ad oggetto "Il dovere dell'intermediario di comportarsi con correttezza e trasparenza in sede di distribuzione di prodotti finanziari illiquidi"; ii) Comunicazione n. 0097996 del 22 dicembre 2014, avente ad oggetto "Comunicazione sulla distribuzione di prodotti finanziari complessi ai clienti <i>retail</i>". A seguito degli approfondimenti effettuati, il modello di classificazione della gamma di offerta di BancoPosta è stato ritenuto conforme e pertanto non sono necessari interventi.</p>
<p>Banca d'Italia</p> <p>Aspettative di vigilanza sui rischi climatici e ambientali</p>	<p>L'8 aprile 2022 la Banca d'Italia ha pubblicato le "Aspettative di vigilanza sui rischi climatici e ambientali", contenente le aspettative non vincolanti di vigilanza sull'integrazione dei rischi climatici e ambientali nelle strategie aziendali, nei sistemi di governo, controllo e gestione dei rischi e nell'informativa al mercato degli intermediari vigilati.</p> <p>BancoPosta ha identificato i rischi ed è stato evidenziato un impatto di bassa rilevanza.</p>
<p>ESG</p> <p>Disclosure sui Servizi di investimento</p>	<p>Nel mese di luglio 2022, con riferimento alle normative ESG nell'ambito dei servizi di investimento, è stato pubblicato il Regolamento delegato (UE) 2022/1288 relativo agli obblighi di <i>disclosure</i> in capo agli operatori finanziari sulle tematiche di sostenibilità all'interno dei documenti precontrattuali/contrattuali e delle rendicontazioni periodiche di prodotto e dei siti <i>web</i>.</p> <p>Il Regolamento è entrato in vigore il 1° gennaio 2023.</p> <p>Sono in corso le evoluzioni alle pagine del sito <i>web</i> dedicate alla sostenibilità per dare evidenza che l'Azienda, nella prestazione del servizio di consulenza, tiene conto dei principali effetti dei fattori di sostenibilità in coerenza con le metodologie dichiarate dalle società emittenti prodotti finanziari/assicurativi.</p>
<p>Commissione Europea</p> <p>PSD2 – Documenti in consultazione</p>	<p>Il 10 maggio 2022 la Commissione europea ha pubblicato tre documenti di consultazione³⁵, in materia di possibile revisione della direttiva PSD2 e di ulteriore possibile sviluppo dell'<i>open finance</i>.</p> <p>BancoPosta, congiuntamente a PostePay, sta monitorando l'evoluzione del contesto normativo per verificare gli eventuali impatti e i relativi adempimenti.</p>
<p>Commissione Europea</p> <p>Tutela dei consumatori per i contratti di servizi finanziari conclusi a distanza</p>	<p>L'11 maggio 2022 la Commissione europea ha pubblicato la Proposta di Direttiva che modifica la Direttiva 2011/83/UE, inerente ai contratti di servizi finanziari conclusi a distanza che rafforzerà i diritti dei consumatori e favorirà l'erogazione transfrontaliera di servizi finanziari nel mercato unico. In particolare, la proposta mira a: (i) rendere più agevole l'esercizio del diritto di recesso; (ii) disciplinare contenuto, modalità e tempistiche delle informazioni precontrattuali; (iii) prevedere norme speciali per la tutela dei consumatori; (iv) aumentare i poteri delle autorità competenti inasprando le sanzioni in caso di violazione della normativa.</p> <p>BancoPosta sta monitorando l'evoluzione normativa nell'attesa dell'approvazione del provvedimento da parte del Parlamento e del Consiglio Europeo e della successiva pubblicazione nella Gazzetta ufficiale dell'Unione Europea.</p>

35. I tre documenti di consultazione sono i seguenti:

(i) "Targeted consultation on the review of the revised payment services directive (PSD2)", volto a raccogliere pareri sulla possibile revisione della PSD2. Riporta domande specifiche riguardanti gli argomenti più tecnici della Direttiva, che richiedono pertanto una conoscenza e/o un'esperienza più approfondita nel campo dei servizi di pagamento;

(ii) "Targeted consultation on open finance framework and data sharing in the financial sector", che ipotizza l'ulteriore possibile sviluppo dell'*open finance* e che valuta l'utilizzo dei dati di vigilanza aggregati per la ricerca e l'innovazione nonché la condivisione dei dati delle imprese finanziarie per fini di monitoraggio dei rischi o per fini di *compliance*;

(iii) "Public consultation on the review of the revised payment services directive (PSD2) and on open finance", che prevede domande di carattere generale sulla revisione della Direttiva PSD2 ed è rivolta ai portatori di interesse che non hanno necessariamente conoscenze specifiche e tecniche nell'ambito dei servizi di pagamento.

[Indice di sezione](#)
[Indice generale](#)

Relazione Finanziaria Annuale 2022
Gruppo Poste Italiane

Normativa Europea
Finanza sostenibile

La CONSOB con la Delibera 22430 del 28 luglio 2022 ha modificato il “Regolamento Intermediari” alla luce degli aggiornamenti relativi alle Direttive **MIFID II** [📄](#) e IDD, in tema di finanza sostenibile. Nel mese di settembre 2022 l'ESMA ha pubblicato il Final Report “*Guidelines on certain aspects of the MiFID II suitability requirements*” al fine di integrare i fattori di sostenibilità nella prestazione del servizio di consulenza finanziaria e nei relativi requisiti organizzativi per gli intermediari autorizzati. Le previsioni del *Final Report* confermano gli sviluppi in corso di implementazione da parte del Gruppo; eventuali modifiche minori o ulteriori evoluzioni che si rendessero necessari saranno oggetto di valutazione e condivisione tra il Gruppo e le società emittenti i prodotti finanziari/assicurativi.

Nei mesi di agosto e novembre 2022 sono divenuti applicabili gli atti delegati³⁶ della Commissione Europea che integrano l'impianto normativo della Direttiva MiFID II³⁷ al fine di includervi gli aspetti legati alla sostenibilità, sia nella prestazione del servizio di consulenza e dei relativi requisiti organizzativi sia nel processo di *governance* dei prodotti.

L'Azienda ha realizzato alcuni interventi e ne ha pianificati ulteriori, al fine di dare attuazione alle previsioni sopra richiamate.

ESMA
Impatti dell'inflazione

Nel mese di settembre l'ESMA ha pubblicato il “*Public Statement*”³⁸ con il quale richiama l'attenzione delle imprese di investimento riguardo all'impatto dell'inflazione nel contesto della prestazione dei servizi di investimento al dettaglio. In particolare, l'Autorità richiede alle stesse di considerare l'inflazione e il rischio di inflazione:

- nelle informazioni che devono fornire ai clienti e potenziali clienti;
- nella valutazione dell'idoneità del cliente;
- nei processi di *product governance*.

Dagli approfondimenti condotti dall'Azienda risultano già in essere degli specifici presidi nell'ambito del processo di *product governance*.

EIOPA
Thematic Review
su vendite abbinate
finanziamenti/polizze

Il 4 ottobre 2022 l'Autorità europea delle assicurazioni e delle pensioni aziendali e professionali (*European Insurance and Occupational Pensions Authority* – EIOPA) ha pubblicato, sulla base degli esiti della *Thematic Review* del luglio 2021 relativa alla vendita abbinata di polizze a protezione del credito e finanziamenti, un “Richiamo di Attenzione” nel quale evidenzia le principali criticità rilevate.

Sulla base degli esiti delle analisi svolte, per gli aspetti di competenza di BancoPosta, rispetto ai presidi in essere non risulta necessario prevedere ulteriori adeguamenti.

Commissione Europea
Pagamenti istantanei

Il 26 ottobre 2022, la Commissione Europea ha pubblicato una proposta di Regolamento³⁹ riguardante i pagamenti istantanei in euro. La proposta si pone l'obiettivo di:

- rendere tali pagamenti universalmente disponibili, con l'obbligo per i prestatori di servizi di pagamento (**PSP**) [📄](#) dell'Unione Europea, che già offrono bonifici in euro, di fornire anche la versione istantanea entro un periodo definito;
- equiparare il prezzo applicato ai suddetti pagamenti a quello previsto per il bonifico tradizionale.

BancoPosta sta monitorando le evoluzioni normative al fine di verificare gli eventuali impatti e i relativi adempimenti.

36. Regolamento delegato (UE) 2021/1253 che integra il Regolamento delegato (UE) 2017/565 integrativo della Direttiva MiFID II; Direttiva delegata (UE) 2021/1269 prevede modifiche alla Direttiva delegata (UE) 2017/593 per quanto riguarda l'integrazione dei fattori ESG negli obblighi di *governance* dei prodotti.

37. Gli atti delegati integrano l'impianto normativo della MiFID II in recepimento di talune normative esistenti (Regolamento 2019/2088, Orientamenti sugli obblighi di *governance* dei prodotti ai sensi della MiFID II e Orientamenti su alcuni aspetti dei requisiti di adeguatezza della MiFID II).

38. *Public Statement To investment firms on the impact of inflation in the context of investment services to retail clients* (27 September 2022 ESMA35-43-3328).

39. “Proposal for a Regulation of the European Parliament and of the Council amending Regulations (EU) No 260/2012 and (EU) 2021/1230 as regards instant credit transfers in euro”.

Indice generale

Indice di sezione

Relazione sulla Gestione al 31 dicembre 2022

4. Modello di Business

<p>Banca d'Italia Trasparenza Bancaria – Buy Now Pay Later</p>	<p>Il 28 ottobre 2022, la Banca d'Italia ha pubblicato una comunicazione in materia di "BNPL – Buy Now Pay Later"⁴⁰. La comunicazione richiama l'attenzione sui possibili rischi e tutele riconosciute alla clientela in materia di trasparenza bancaria.</p> <p>BancoPosta, congiuntamente a PostePay, tiene in considerazione tali indicazioni nell'ambito delle attività progettuali di riferimento e sta monitorando eventuali interventi normativi che abbiano in oggetto tale forma di credito.</p>
<p>Parlamento Europeo Interventi normativi sulle operazioni digitali</p>	<p>Il 27 dicembre 2022, nell'ambito del rafforzamento della resilienza delle operazioni digitali, sono stati pubblicati nella Gazzetta Ufficiale dell'Unione Europea gli atti legislativi⁴¹ principalmente relativi a: <i>governance</i> ICT, <i>cybersecurity</i> e <i>business continuity</i>.</p> <p>BancoPosta ha avviato al riguardo, una specifica valutazione per identificare ed implementare le iniziative necessarie a garantire la conformità alle nuove disposizioni.</p>
<p>EBA Capital Requirements Directive</p>	<p>L'European Bank Authority (EBA), il 20 ottobre 2022, in coerenza con la richiesta della <i>Capital Requirements Directive</i> in materia di valutazione del rischio di tasso di interesse, ha pubblicato l'aggiornamento delle Linee Guida, in sostituzione di quelle del 2018, specificando criteri aggiuntivi⁴² per la valutazione e il monitoraggio da parte degli enti, del rischio di spread creditizio derivante dalle attività diverse dal portafoglio di negoziazione (<i>Credit Spread Risk in the Banking Book – CSRBB</i>).</p> <p>Le linee guida saranno tradotte nelle lingue ufficiali dell'Unione Europea e pubblicate sul sito web dell'EBA. Il termine entro il quale le Autorità competenti dovranno comunicare, se rispettano le linee guida, sarà di due mesi dopo la pubblicazione delle traduzioni.</p>
<p>D.Lgs 82/2022 Requisiti di accessibilità dei prodotti e dei servizi</p>	<p>Il 1° luglio 2022 è stato pubblicato in Gazzetta Ufficiale il Decreto Legislativo del 27 maggio 2022, n. 82, di attuazione della Direttiva (UE) 2019/882 del Parlamento e del Consiglio europeo, del 17 aprile 2019, sui requisiti di accessibilità dei prodotti e dei servizi che saranno immessi sul mercato dal 28 giugno 2025. Le disposizioni contenute nel citato decreto mirano a garantire il diritto di accesso ai servizi e prodotti da parte delle persone con disabilità e includono, tra gli altri, anche i servizi bancari per i consumatori. BancoPosta, congiuntamente a PostePay, sta proseguendo gli opportuni approfondimenti al fine di fornire specifico supporto nell'ambito della più ampia iniziativa aziendale, già avviata, in tema di accessibilità.</p>
<p>BANCA D'ITALIA – CONSOB Provvedimento Unico sul Post-Trading</p>	<p>Nel mese di ottobre 2022 Banca d'Italia e CONSOB hanno pubblicato l'aggiornamento del Provvedimento Unico sul <i>post-trading</i> in recepimento della direttiva sui diritti degli azionisti (<i>Shareholder Rights Directive 2 – SHRD</i> ovvero Dir. UE 2017/828 e Reg. Es. (UE) 2018/1212) in materia di incoraggiamento dell'impegno a lungo termine degli azionisti per quanto riguarda identificazione, trasmissione delle informazioni e agevolazione dell'esercizio dei diritti.</p> <p>BancoPosta sta effettuando gli approfondimenti necessari per i temi di interesse.</p>

40. Forma di credito attraverso la quale i consumatori acquistano beni o servizi pagando il prezzo successivamente, anche in maniera frazionata, non oggetto di specifica regolamentazione.

41. Gli atti legislativi di rilevanza per BancoPosta ed entrati in vigore il 16 gennaio 2023, sono i seguenti:

- il **Regolamento (UE) del Parlamento Europeo e del Consiglio 2022/2254 – DORA** (*Digital Operational Resilience Act*), con obbligatorietà per gli Stati UE dal 17 gennaio 2025. Gli impatti si estendono dalla *governance* ICT al *risk management* (inclusivo di rischi derivanti da terze parti), alla esecuzione di test di resilienza, fino alla gestione degli incidenti e alla loro comunicazione alle autorità;
- la **Direttiva (UE) 2022/2556 del Parlamento Europeo e del Consiglio sulla resilienza operativa digitale per il settore finanziario**, da recepire entro il 17 gennaio 2025. La Direttiva prevede l'armonizzazione di precedenti direttive con il Regolamento DORA, tra cui la Direttiva PSD2;
- la **Direttiva (UE) 2022/2555 del Parlamento Europeo e del Consiglio relativa a misure per un livello comune elevato di cybersicurezza nell'UE** (NIS 2), da recepire entro il 18 ottobre 2024. Gli impatti riguardano prevalentemente interventi organizzativi, di processo e sui sistemi per la gestione della *cybersecurity*, della *business continuity* e degli incidenti ICT.

42. Le linee guida forniscono la definizione e l'ambito di applicazione del CSRBB. Contengono sezioni dedicate al CSRBB con disposizioni specifiche sull'identificazione, la valutazione e il monitoraggio del CSRBB, nonché i criteri per determinare se i sistemi interni implementati dagli enti ai fini della valutazione dell'*Interest-Rate Risk in the Banking Book* (IRRBB) non sono soddisfacenti, nel qual caso un'autorità competente può richiedere a un ente di utilizzare la metodologia standardizzata.

[Indice di sezione](#)[Indice generale](#)Relazione Finanziaria Annuale 2022
Gruppo Poste Italiane

Altre informazioni

Banca d'Italia

Il 10 gennaio 2022 la Banca d'Italia, a seguito di una segnalazione *whistleblowing*, ha inviato una richiesta di aggiornamento in merito a potenziali criticità nell'attività formativa dei consulenti neo-assunti e presunte prassi operative non coerenti con criteri di **sicurezza informatica** [🔗](#). La nota di risposta è stata inviata il 10 marzo 2022.

In data 20 maggio 2022 l'Autorità ha trasmesso al Patrimonio BancoPosta il Provvedimento a conclusione del procedimento relativo all'imposizione di **requisiti patrimoniali aggiuntivi** ai sensi dell'articolo 53-bis, comma 1, lettera d), del D.Lgs. 1° settembre 1993, n. 385 (TUB).

In particolare, a partire dalla segnalazione di vigilanza relativa al 30 giugno 2022, Bancoposta dovrà detenere i seguenti requisiti minimi di capitale: (i) coefficiente di capitale primario di classe 1 (CET 1 ratio): 7,80%; (ii) coefficiente di capitale di classe 1 (*Tier 1 ratio*): 9,55%; (iii) coefficiente di capitale totale (*Total Capital ratio*): 11,95%. Inoltre, per assicurare il rispetto delle misure vincolanti sopra evidenziate e garantire che i fondi propri di Bancoposta possano assorbire eventuali perdite derivanti da scenari di stress, tenendo conto dei risultati delle prove di stress effettuate dall'intermediario in ambito ICAAP (*Internal Capital Adequacy Assessment Process*), la Banca d'Italia ha individuato i seguenti livelli di capitale che Bancoposta sarà invitato a mantenere: (i) coefficiente di capitale primario di classe 1 (CET 1 ratio): 8,55%; (ii) coefficiente di capitale di classe 1 (*Tier 1 ratio*): 10,30%; (iii) coefficiente di capitale totale (*Total Capital ratio*): 12,70%.

Il rispetto di tali requisiti non ha comportato la necessità di apporti di capitale aggiuntivo da parte di BancoPosta.

In data 20 luglio 2022, la Banca d'Italia ha fornito a Poste Italiane S.p.A. – Patrimonio BancoPosta e PostePay, una comunicazione in merito alle modalità di gestione dei fondi ricevuti da PostePay a fronte dell'emissione di moneta elettronica. Si ricorda che le Disposizioni di Vigilanza per gli IMEL prevedono che tale raccolta possa essere depositata presso una banca autorizzata ad operare in Italia, investita in titoli di debito qualificati o particolari quote di fondi comuni di investimento armonizzati. A partire dalla costituzione di PostePay tali somme sono depositate su un conto corrente postale (c.d. conto di tutela) e concorrono alla raccolta da clientela privata del Patrimonio BancoPosta che, in base al vincolo di impiego, viene investita in titoli governativi dell'area euro. In merito, l'Autorità ha avviato nel corso del 2021 un'interlocuzione con BancoPosta e PostePay, in considerazione del fatto che BancoPosta non è stato ritenuto un soggetto assimilabile alla nozione di "ente creditizio" prevista dalla normativa europea di riferimento. A fronte di un approccio alternativo prospettato, volto ad equiparare il deposito presso BancoPosta delle somme raccolte da PostePay ad un investimento diretto in titoli di debito qualificati, nella citata comunicazione l'Autorità ha richiesto a BancoPosta e PostePay un'ulteriore riflessione, volta a individuare una soluzione operativa che consenta il pieno allineamento con le disposizioni normative in materia. All'esito dello svolgimento degli ulteriori approfondimenti richiesti, è stata individuata una soluzione transitoria, anche sulla base delle interlocuzioni con l'Autorità. Il riscontro sarà fornito da BancoPosta entro il secondo trimestre 2023.

La Banca d'Italia, dal 14 marzo 2022 al 15 luglio 2022, ha condotto una verifica ispettiva in Poste Italiane S.p.A. – Patrimonio BancoPosta, su redditività e modello di *business*, sistemi di governo e controllo, modalità di gestione del rischio di tasso ivi inclusa la relativa modellistica interna, nuovo *business* dei crediti d'imposta e rischi ad esso associati. Per maggiori approfondimenti si rinvia a quanto riportato nel capitolo "Procedimenti in corso e principali rapporti con le Autorità" della sezione I bilanci di Poste Italiane.

Il 10 agosto 2022 la Banca d'Italia ha avviato un'indagine sull'impiego delle DLT (*Distributed Ledger Technology* tecnologia dei registri distribuiti) e sulle crypto-attività, al fine di disporre di un quadro aggiornato e completo circa la diffusione di queste tecnologie nel sistema bancario e finanziario italiano. BancoPosta, in coordinamento con PostePay (destinataria anch'essa del questionario), ha risposto in data 13 settembre 2022.

[Indice generale](#)[Indice di sezione](#)

Relazione sulla Gestione al 31 dicembre 2022

4. Modello di Business

CONSOB

Nel mese di marzo 2022, la CONSOB ha avviato una seconda⁴³ indagine tematica avente ad oggetto la **prestazione di servizi su criptovalute** da parte degli intermediari finanziari, con un focus sugli investimenti/strumenti finanziari con sottostanti criptovalute posti in essere per conto della clientela unitamente a eventuali attività progettuali previste sul tema nel prossimo triennio. Il riscontro è stato fornito il 1° aprile 2022.

Nel mese di aprile 2022 l'Autorità ha avviato un'indagine tematica avente ad oggetto le modalità adottate dagli intermediari per assolvere agli **obblighi di informativa ex-post alla clientela retail sui costi e gli oneri sostenuti**. Il riscontro è stato fornito il 4 luglio 2022.

Il **6 luglio 2022**, la CONSOB ha inviato una richiesta di aggiornamento relativa a specifici aspetti (profilazione della clientela e rischio di concentrazione), precedentemente trattati nei riscontri forniti (rispettivamente il 16 luglio 2021 e l'11 febbraio 2022), a seguito della nota tecnica con gli esiti degli **accertamenti ispettivi** condotti dall'Autorità da gennaio a ottobre 2020. La nota di risposta è stata fornita il 3 agosto 2022.

Il 26 gennaio 2023, la CONSOB ha trasmesso un'ulteriore richiesta di aggiornamento in merito al riscontro fornito ad agosto. La nota di risposta è stata fornita il 10 marzo 2023.

Per i principali procedimenti pendenti e gli ulteriori rapporti con le Autorità si rimanda a quanto riportato nel capitolo "Procedimenti in corso e principali rapporti con le Autorità" della sezione I bilanci di Poste Italiane.

43. La prima indagine sul tema è stata avviata dalla CONSOB nel mese di marzo 2021 e alla quale è stato dato riscontro il 19 aprile 2021.

Indice di sezione

Indice generale

Relazione Finanziaria Annuale 2022
Gruppo Poste Italiane

Attività di periodo

Nella tabella seguente sono riportate le principali attività di periodo della *Strategic Business Unit* Servizi Finanziari:

COMPARTO	ATTIVITÀ DI PERIODO	PILASTRO
Risparmio postale >	<p>Nel corso del periodo, a seguito delle evoluzioni del contesto macroeconomico, Cassa Depositi e Prestiti ha modificato la gamma d'offerta dei Buoni Fruttiferi Postali, incrementandone i rendimenti e ripristinando il collocamento di diverse tipologie di buono: il Buono 3x2, il Buono 3 anni Plus, il Buono Rinnova (dedicato alla clientela che ha rimborsato Buoni Fruttiferi Postali scaduti) e il Buono Soluzione Eredità (dedicato ai beneficiari di un procedimento successorio concluso in Poste Italiane) e sospendendo l'emissione del Buono 5x5 e del Buono Obiettivo 65.</p> <p>Nei mesi di luglio e agosto è stato collocato il Buono 3 anni Premium dedicato alla clientela che apporta nuova liquidità.</p> <p>Inoltre, è stata avviata la commercializzazione del Buono Risparmio Sostenibile, che offre a scadenza la possibilità di ottenere un premio legato all'andamento di un indice azionario connesso al mondo ESG⁴⁴.</p>	
Conti Correnti >	<p>È iniziata la vendita a distanza⁴⁵ del "Conto BancoPosta Affari" e "BPIOL – BancoPostaImpreseOnline", che sarà arricchita con l'apporto di altri prodotti accessori (prestiti) al conto corrente. È prevista l'introduzione della vendita a distanza anche per il "Conto BancoPosta Business Link".</p>	

44. Indice STOXX® Europe 600 ESG-X che racchiude al suo interno talune delle società appartenenti al paniere STOXX® Europe 600, uno dei principali benchmark azionari europei che rappresenta le 600 società europee a maggiore capitalizzazione. In particolare – al fine di formare l'Indice STOXX® Europe 600 ESG-X – dal paniere delle società considerate dallo STOXX® Europe 600 vengono escluse le società non conformi agli Obiettivi di Sviluppo Sostenibile dell'agenda ONU 2030 coinvolte nel trattamento di armi controverse, nella produzione di tabacco o società i cui proventi derivino dall'esplorazione o dall'estrazione di carbone termico o che generino energia attraverso l'utilizzo di carbone termico.



45. La vendita a distanza prevede la gestione, la promozione e il collocamento dei prodotti e servizi bancari e finanziari, tra i quali il conto Affari e BPIOL, verso la clientela POE e Business mediante tecniche di comunicazione a distanza, elettronica (mail/PEC), scambio documentazione PEC to PEC e sottoscrizione dei contratti con firma digitale coinvolgendo cliente, venditore e back office. L'offerta Fuori sede è rivolta ai medesimi target ma prevede la vendita attraverso la presenza del venditore presso il cliente e l'utilizzo di strumenti automatizzati per la sottoscrizione dei contratti.

Indice generale

Indice di sezione

Relazione sulla Gestione al 31 dicembre 2022

4. Modello di Business

COMPARTO	ATTIVITÀ DI PERIODO	PILASTRO	
Gestione del Risparmio >	<p>Nel mese di gennaio 2022 è stata avviata la distribuzione del Fondo “Focus Ambiente Marzo 2028”, un prodotto bilanciato obbligazionario che punta alle potenzialità di crescita di settori economici collegati alla tutela dell’ambiente.</p> <p>È stata inoltre avviata la distribuzione del fondo “Focus Nuovi Consumi 2028”, che prevede un’esposizione azionaria collegata al tema emergente dei nuovi consumi (come per esempio l’e-commerce).</p> <p>A partire dal mese di maggio 2022, per i tre Fondi “Azionario Flessibile”, “Orizzonte Reddito” ed “Azionario Internazionale”, la politica di investimento è stata integrata in modo da tenere conto anche dei fattori di sostenibilità ambientale, sociale e di <i>governance</i>.</p> <p>È stato lanciato il Fondo “BancoPosta Obbligazionario Italia 6 anni” che mira a realizzare – in un orizzonte temporale di circa 6 anni (scadenza 31 dicembre 2028) – un rendimento del portafoglio in linea con quello espresso mediamente da strumenti finanziari obbligazionari corporate e governativi di analoga durata, attraverso un investimento in titoli denominati in euro principalmente di emittenti italiani.</p> <p>È stato lanciato il Fondo “BancoPosta Investo Protetto 2028”, un Fondo flessibile della durata di circa 6 anni che combina due componenti, una obbligazionaria e una azionaria, e punta a proteggere il capitale investito e a cogliere al contempo le opportunità di crescita offerte dai mercati finanziari.</p>	  	
	<p>È stato avviato il collocamento di “Poste Gestione Patrimoniale”, una gestione di portafoglio in collaborazione con Moneyfarm, che dispone di 4 linee di investimento in ETF diversificate e calibrate in base alla propensione al rischio e agli obiettivi di investimento dei clienti, caratterizzate inoltre da una politica di investimento orientata ai fattori ESG.</p>		
Risparmio Amministrato >	<p>Nel mese di giugno 2022, Poste Italiane ha partecipato al collocamento della 17ª emissione del Buono del Tesoro Poliennale (BTP) Italia, titolo legato all’andamento dell’inflazione italiana con le novità del doppio premio di fedeltà (corrisposto in due occasioni, durante e al termine della vita del titolo) e della durata pari a 8 anni; nel mese di novembre 2022, la Società ha partecipato al collocamento della 18ª emissione del BTP Italia, anch’esso indicizzato all’inflazione italiana e con durata pari a 6 anni.</p>	 	

Indice di sezione

Indice generale

Relazione Finanziaria Annuale 2022
Gruppo Poste Italiane

COMPARTO	ATTIVITÀ DI PERIODO	PILASTRO
Distribuzione di prodotti terzi >	<p>Congiuntamente con i <i>partner</i> per i quali sono distribuiti i prodotti di finanziamento, sono proseguite nel corso del 2022 le iniziative previste dalla normativa e quelle adottate su base volontaria nel corso del 2020 in relazione all'emergenza sanitaria, a sostegno delle imprese in difficoltà, nonché in materia di accesso al credito, a tutela di famiglie, piccole e medie imprese. Inoltre, è stato dato seguito, in collaborazione con le banche finanziatrici, ad un'iniziativa⁴⁶ a supporto delle donne vittime di violenza di genere, che permette la sospensione del pagamento delle rate del mutuo ipotecario.</p>	
	<p>Nel corso dell'anno è stato lanciato il "Prestito BancoPosta Consolidamento", che permette al cliente, attraverso l'estinzione dei prestiti in essere con uno o più istituti, di accorparli in un unico impegno mensile (un'unica rata).</p>	
	<p>È stata rinnovata l'offerta del "Prestito Green", utile a finanziare lavori di ristrutturazione della casa (ad esempio impianto fotovoltaico) o l'acquisto di un'auto ibrida o elettrica.</p>	
	<p>Con riferimento al prodotto "Quinto BancoPosta"⁴⁷, sono state integrate delle nuove funzionalità "Anticipo"⁴⁸ e "Consolido" che permettono ai clienti rispettivamente di richiedere un'anticipazione sull'importo finanziato e di estinguere le rate in essere di altri finanziamenti mantenendo un'unica rata.</p>	
	<p>Nel mese di aprile 2022, relativamente ai finanziamenti dedicati alla clientela <i>business</i>, è stato lanciato, in collaborazione con Credimi S.p.A., il "Prestito BancoPosta Business Link Online", nonché la nuova gamma di prestiti interamente digitali dedicati a ditte individuali e società.</p>	 

46. Poste Italiane è da tempo attiva nell'inclusione economica e sociale delle donne vittime di violenza e tale iniziativa, è rivolta alle donne inserite in percorsi certificati di protezione, che versano in difficoltà economica. L'Azienda, in accordo con le Banche *partner*, per arrivare alle persone potenzialmente interessate e non facilmente raggiungibili, ha pubblicizzato tale possibilità attraverso i canali interni ed esterni (oltre alle sedi territoriali sono state interessate anche le associazioni che si occupano di violenza di genere).

47. È il finanziamento dedicato ai dipendenti pubblici e ai pensionati, utilizzabile per estinguere altri finanziamenti con un rimborso pari fino ad un quinto dello stipendio o della pensione.

48. La funzionalità "Anticipo" permette di richiedere un'anticipazione di parte dell'importo finanziato. Tale importo potrà essere erogato dopo la delibera positiva della pratica e prima del rilascio del bene da parte dell'Amministrazione Terza Ceduta (il proprio datore di lavoro oppure l'ente previdenziale pensionistico), eliminando pertanto il tempo di attesa di tale documento, necessario quindi solo per l'erogazione del saldo al cliente.

[Indice generale](#)[Indice di sezione](#)

Relazione sulla Gestione al 31 dicembre 2022

4. Modello di Business

< 4.4.4 Strategic Business Unit Servizi Assicurativi

Contesto di mercato

Ramo Vita

La nuova produzione di polizze individuali sulla vita nel mercato italiano, sulla base degli ultimi dati disponibili⁴⁹, è stata pari a circa 76,8 miliardi di euro alla fine di dicembre 2022, ha registrato una variazione negativa pari a 12,8% rispetto al 2021. Ove si considerino anche i nuovi premi vita del campione delle imprese UE, il dato raggiunge 88,1 miliardi di euro e risulta in calo del 16,4% rispetto al 2021.

Analizzando i dati per ramo ministeriale, i premi di **Ramo I**, che confermano il ruolo di *leadership* nel comparto Vita con un'incidenza sul totale alla fine di dicembre del 2022 pari al 66% (in crescita rispetto al 59% registrato nel 2021) ammontano alla fine di dicembre 2022 a 50,3 miliardi di euro, -3,3% rispetto all'esercizio precedente. Risulta, in calo (-30,5%) rispetto al dato rilevato alla fine di dicembre 2021, la raccolta di prodotti di **Ramo III** (nella forma esclusiva **unit linked** ) con una raccolta pari a 23,6 miliardi di euro. Sebbene residuale, la raccolta di prodotti di capitalizzazione è pari a 1,1 miliardi di euro e registra nel periodo di riferimento un incremento dell'8,6% rispetto a quanto rilevato alla fine di dicembre 2021, principalmente riconducibile all'andamento delle polizze collettive (+26%). I volumi dei nuovi premi afferenti le polizze di malattia di lunga durata (**Ramo IV**), continuano ad essere contenuti (circa 85 milioni di euro) e in crescita (+8,9%) rispetto al 2021.

I nuovi contributi relativi alla gestione di **fondi pensione**  registrano nell'anno una raccolta pari a 1,6 miliardi di euro segnando un aumento (+80%) rispetto al 2021.

La modalità di versamento a premio unico continua a costituire la scelta maggiormente utilizzata dai contraenti, rappresentando il 94,4% del totale dei premi emessi e il 58,7% in termini di numero di polizze.

Con riferimento al **canale distributivo**, il 63,3% della nuova produzione è stata intermedia alla fine di dicembre 2022 tramite sportelli bancari e postali, con un volume premi di 48,6 miliardi di euro in calo (-9,3%) rispetto al 2021. Riguardo invece l'intero canale agenziale, il volume di nuovi affari distribuito nell'anno ha raggiunto i 15,5 miliardi di euro, registrando una diminuzione dei volumi del 6,8% rispetto al 2021 e con un'incidenza della raccolta intermedia sul totale pari al 20,2%.

Per quanto riguarda la raccolta di nuove polizze mediante il canale dei consulenti finanziari abilitati, si registrano premi per 11,2 miliardi di euro in sensibile calo (-28,8%) rispetto a quanto collocato nell'esercizio precedente e con un'incidenza rispetto al totale dei premi intermediati pari al 14,6%.

Infine, il canale *broker* e vendita a distanza registra un calo nel periodo del 31,9% rispetto al 2021, con un volume di premi collocato pari a 1,4 miliardi di euro (pari al 1,9% del totale intermediato).

49. Report ANIA – Anno XVIII – n° 12 – pubblicato il 6 febbraio 2023.

Indice di sezione

Indice generale

Relazione Finanziaria Annuale 2022
Gruppo Poste Italiane

Nuova produzione polizze individuali e per ramo di attività*

(dati aggiornati a dicembre 2022 in milioni di euro)

Premi per ramo/prodotto	Premi da inizio anno	Variazione % 2022 vs 2021
Vita – ramo I	50.331	-3,3%
Unit Linked – ramo III	23.649	-30,5%
Capitalizzazioni – ramo V	1.137	8,6%
Fondi pensione ramo VI	1.583	80,0%
Malattia ramo IV	85	8,9%
Imprese italiane – extra UE	76.785	-12,8%
Imprese UE**	11.285	-34,7%
Totale	88.070	-16,4%

* Fonte: ANIA.

** Per imprese UE si intendono le rappresentanze in Italia di imprese aventi sede legale in paesi dell'Unione Europea operanti in regime di stabilimento e di libera prestazione di servizi. I dati si riferiscono alle sole imprese che hanno partecipato alla rilevazione.

Nuova produzione Vita Individuali per canale distributivo

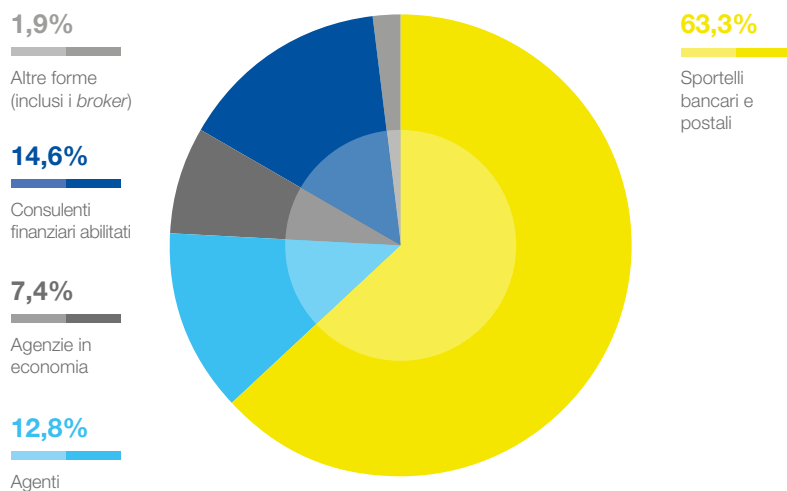

Ramo Danni

Per quanto attiene al **mercato assicurativo danni**, i premi totali del portafoglio diretto italiano, comprensivo anche della raccolta effettuata nel nostro Paese dalle imprese italiane e dalle rappresentanze di quelle estere, sulla base degli ultimi dati ufficiali disponibili⁵⁰ alla fine del terzo trimestre 2022, si sono attestati a 29 miliardi di euro, in aumento del 6,3% rispetto al medesimo periodo del 2021, quando il settore registrava una crescita del 2,8%. Il sopramenzionato aumento è attribuibile, in particolare, alla ripresa del settore Non Auto (+11,6%) mentre rimangono sostanzialmente stabili (-0,5%) i premi del settore Auto. Con riferimento a quest'ultimo, si registra la riduzione dei premi afferenti il **ramo RC Autoveicoli** del 2% mentre i premi del ramo **Corpo Veicoli Terrestri** hanno beneficiato di una crescita del 5,1%.

50. Report ANIA – Anno VIII – n° 31 – pubblicato il 29 novembre 2022.

Indice generale

Indice di sezione

Relazione sulla Gestione al 31 dicembre 2022

4. Modello di Business

Con riferimento al **comparto Non Auto**, alla citata crescita dell'11,6% registrata nel corso del periodo, hanno contribuito tutti i principali rami assicurativi: i) il **Ramo Malattia** con un volume pari a 2.585 milioni di euro e una crescita del 14,5%; ii) il **Ramo Infortuni** con premi pari a 2.692 milioni di euro e un aumento del 5,4%; iii) il **Ramo RC Generale** con premi pari a 3.424 milioni di euro e un incremento del 12,1%; iv) il **Ramo Altri danni ai beni** con un incremento pari al 10,6% e volumi complessivi pari a 2.812 milioni di euro; v) infine il **Ramo Incendio ed elementi naturali** che con una produzione complessiva pari a 2.016 milioni di euro raggiunge una crescita del 7,1%.

Per quanto riguarda i **canali distributivi**, quello agenziale si conferma *leader* con una quota di mercato pari al 73%, in linea rispetto al dato registrato nel medesimo periodo del 2021. I *broker* rappresentano il secondo canale di distribuzione premi danni con una quota di mercato pari all'8,7% (8,4% a fine settembre 2021), mentre gli sportelli bancari e postali registrano una quota di mercato del 9,2% (8,3% nei primi nove mesi del 2021).

Per quanto riguarda la vendita diretta nel suo complesso (comprensiva della vendita a distanza, telefonica e internet), a fine settembre 2022 registra un'incidenza dell'8,7% (in calo rispetto al 9,5% registrato nel corrispondente periodo del 2021). La quota residuale dello 0,4% (pari al dato di fine settembre 2021) sono è riferita ai premi intermediati dai consulenti finanziari abilitati.

Premi portafoglio diretto Danni per ramo di attività*

(dati aggiornati a settembre 2022 in milioni di euro)

Premi per ramo**	Premi da inizio anno	Variazione % III trim. 2022 vs III trim. 2021
Totale settore auto	11.918	-0,5%
Altri rami danni	17.119	11,6%
Totale rami danni	29.037	6,3%

* Fonte: ANIA.

** I premi si riferiscono alle imprese italiane, extra UE e alle imprese UE.

Distribuzione Premi portafoglio diretto Danni per canale distributivo***

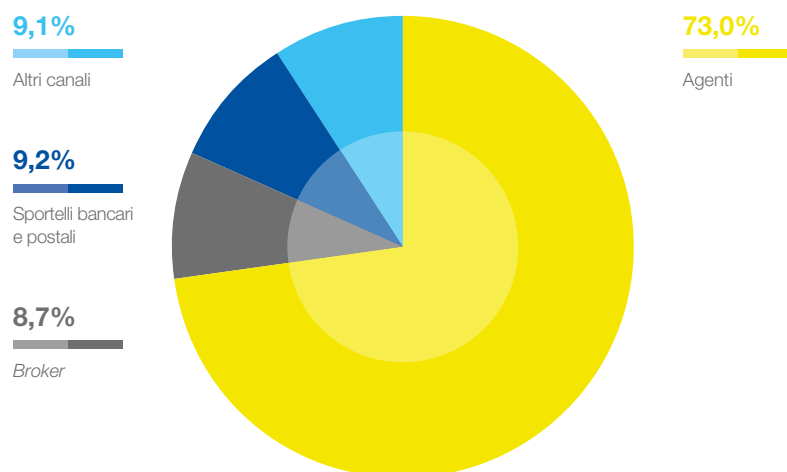

Fonte: ANIA.

*** Imprese italiane e rappresentanze imprese extra-UE operanti in regime di stabilimento.

Indice di sezione

Indice generale

Relazione Finanziaria Annuale 2022
Gruppo Poste Italiane

Contesto normativo

IVASS

Lettera al mercato del
9 marzo 2022

Per finalità di monitoraggio di stabilità finanziaria, l'IVASS ha richiesto alle Compagnie di fornire entro il 15 marzo 2022, informazioni con riguardo al *look-through*⁵¹ degli organismi di investimento collettivo o degli investimenti sotto forma di fondi, anche quando si tratta di partecipazioni. Poste Vita S.p.A. ha fornito le suddette informazioni in data 15 marzo, secondo le modalità richieste. Inoltre, con la medesima comunicazione, l'IVASS richiama l'attenzione sui possibili attacchi informatici, invitando le Compagnie a comunicare tempestivamente all'Istituto, come richiesto dall'art. 16 comma 4 del Regolamento IVASS n. 38/2018, ogni evento che rappresenti un grave incidente di sicurezza informatica e richiede altresì alle medesime di intensificare le attività di monitoraggio e di difesa in relazione a possibili attività di *malware*⁵², adottando tutte le misure di mitigazione dei rischi che si rendano necessarie.

Le Compagnie Poste Vita S.p.A. e Poste Assicura S.p.A. continuano a monitorare i possibili attacchi informatici.

IVASS

Provvedimento n.121
del 7 giugno 2022

Con il presente provvedimento l'IVASS ha modificato il Regolamento ISVAP n. 7 del 13 luglio 2007⁵³ e i relativi allegati al fine, soprattutto, di recepire le novità introdotte dall'IFRS 17 in materia di presentazione e informativa delle poste contabili relative ai contratti assicurativi. Le suddette modifiche sono entrate in vigore a partire dal 1° gennaio 2023.

Con la lettera al mercato del 3 gennaio 2023 – Bilancio consolidato IAS/IFRS – Informativa sulla transizione all'IFRS 17 di cui all'Al.4 del Reg. n.7/2007 modificato dal Prov.121/2022, l'IVASS ha fornito indicazioni in merito alla transizione al nuovo principio IFRS 17. Il vigente Allegato 6 del Regolamento n.7/2007 è stato sostituito dal nuovo Allegato 4 "Relazione sulle poste del bilancio consolidato relative ai contratti di pertinenza delle imprese di assicurazione", il quale prevede che, con riferimento al solo esercizio 2023, debba essere fornita un'informativa sulla transizione al nuovo principio, distinguendo tra contratti assicurativi emessi, cessioni in riassicurazione e contratti di investimento emessi con elementi di partecipazione discrezionale. Tale informativa dovrà essere trasmessa all'Istituto insieme alla documentazione relativa alla relazione semestrale consolidata.

IVASS

Regolamento n.52
del 30 agosto 2022

Il Regolamento dà attuazione al decreto legge 21 giugno 2022, n. 73, convertito con modificazioni con legge 4 agosto 2022, n. 122, che, considerata l'eccezionale situazione di turbolenza nei mercati finanziari, consente alle imprese che non adottano i principi contabili internazionali, di derogare alle norme del Codice civile sui **criteri di valutazione dei titoli "non durevoli"** e pertanto attribuisce alle imprese la facoltà di valutare i titoli non durevoli in base al valore risultante dall'ultimo bilancio annuale.

Poste Vita ha optato in merito all'applicazione della deroga⁵⁴ consentita dal Regolamento ai fini della redazione del bilancio civilistico al 31 dicembre 2022.

51. Inteso come dettaglio della composizione del fondo in termini di *asset class*.

52. Per *malware* (contrazione dell'inglese "malicious software", ossia *software* dannoso) si intende qualsiasi tipo di *software* dannoso o fonte di disturbo, creato per accedere segretamente a un dispositivo senza che l'utente ne sia a conoscenza.

53. Regolamento concernente gli schemi per il bilancio delle imprese di assicurazione e di riassicurazione che sono tenute all'adozione dei principi contabili internazionali di cui al titolo VIII (bilancio e scritture contabili), capo I (disposizioni generali sul bilancio), capo II (bilancio di esercizio), capo III (bilancio consolidato) e capo V (revisione legale dei conti) del decreto legislativo 7 settembre 2005, n. 209 (Codice delle assicurazioni private).

54. La deroga ai criteri di valutazione prevista dal suddetto regolamento ha consentito alla Compagnia Poste Vita di sterilizzare un ammontare di minusvalenze pari a 5.184,2 milioni di euro (pari a 3.586,4 milioni di euro al netto della relativa fiscalità) e di costituire una riserva indisponibile al netto degli impegni esistenti verso gli assicurati riferiti all'esercizio di bilancio e fino a cinque esercizi successivi ed al netto degli effetti fiscali per 262,9 milioni di euro.

Indice generale

Indice di sezione

Relazione sulla Gestione al 31 dicembre 2022

4. Modello di Business

**Banca d'Italia/
CONSOB/IVASS**Informativa sulla
transizione ai principi
contabili IFRS 17 e
IFRS 9

Banca d'Italia, CONSOB e IVASS hanno pubblicato un comunicato avente ad oggetto l'informativa da fornire nel bilancio 2022 sulla transizione all'IFRS 17 e all'IFRS 9. In particolare, le imprese che redigono il bilancio – d'esercizio o consolidato – nel rispetto dei principi contabili internazionali IAS/IFRS, dal 1° gennaio 2023 hanno iniziato ad applicare l'IFRS 17 "Contratti Assicurativi" e, a partire dalla stessa data, molteplici imprese di assicurazione hanno cominciato ad adottare anche l'IFRS 9 "Strumenti finanziari".

Il principio contabile internazionale IAS 8 "Principi contabili, cambiamenti nelle stime contabili ed errori" richiede infatti che l'impresa fornisca, in caso di principi emessi ma non entrati ancora in vigore, "informazioni conosciute o ragionevolmente stimabili, rilevanti per valutare il possibile impatto che l'applicazione del nuovo Principio o della nuova Interpretazione avrà sul bilancio dell'entità nell'esercizio di applicazione iniziale". Le informazioni sono di tipo sia qualitativo che quantitativo.

Per l'informativa fornita a tal riguardo si rimanda al paragrafo "Principi contabili e interpretazioni di nuova e di prossima applicazione" della sezione "I Bilanci di Poste Italiane al 31 dicembre 2022".

IVASSRegolamento n.54 del
29 novembre 2022

Il **Regolamento** disciplina i **profili procedurali** cui l'**IVASS** deve conformarsi nella produzione degli atti di natura normativa e di contenuto generale di competenza di cui all'articolo 23 della legge 28 dicembre 2005, n. 262 (cosiddetta "**Legge sul risparmio**"), che introduce un **regime generale e omogeneo per i procedimenti normativi** di competenza dell'IVASS e delle altre Autorità di vigilanza del settore finanziario, con l'obiettivo di **garantire tutela e protezione uniforme ai risparmiatori** anche introducendo strumenti che favoriscono la trasparenza delle opzioni regolamentari e la partecipazione degli *stakeholders* al processo di produzione normativa.

IVASSLettera al mercato
del 6 dicembre 2022:
Polizze Dormienti

Nuova richiesta dei codici fiscali degli assicurati per l'incrocio con l'Anagrafe Tributaria al fine di accertare l'eventuale decesso degli assicurati – L'IVASS ha comunicato che, in attesa della definizione delle modalità di accesso diretto delle imprese di assicurazione alle informazioni dell'Anagrafe Tributaria o all'ANPR (Anagrafe nazionale della popolazione residente) previste dalla normativa in materia di polizze dormienti, l'Autorità offre anche quest'anno alle compagnie, nell'interesse dei beneficiari delle polizze, il servizio di incrocio tra i codici fiscali degli assicurati e l'Anagrafe Tributaria, in collaborazione con l'Agenzia delle Entrate, al fine di **verificare l'esistenza in vita degli assicurati di contratti vita ed infortuni**⁵⁵. Richiede pertanto alle imprese coinvolte di fornire, entro il 20⁵⁶ dicembre 2022 gli elenchi dei codici fiscali degli assicurati dei suddetti contratti in vigore al 30 novembre 2022 presenti nei propri portafogli ed emessi nell'esercizio.

Le Compagnie Poste Vita S.p.A. e Poste Assicura S.p.A. hanno provveduto ad inviare i dati richiesti nei termini previsti.

55. Limitatamente ai contratti che prevedono prestazioni in caso di decesso dell'assicurato conseguente a infortunio.

56. Il termine, originariamente previsto per il 16 dicembre, è stato prorogato al 20 dicembre 2022 con una lettera inviata dall'IVASS alle Compagnie in data 9 dicembre 2022.

[Indice di sezione](#)
[Indice generale](#)

Relazione Finanziaria Annuale 2022
Gruppo Poste Italiane

IVASS

Sospensione temporanea delle minusvalenze per i titoli non durevoli

Il documento di consultazione n.1/2023 contiene le modifiche che si intendono apportare:

- al **Regolamento IVASS n. 52/2022**, a seguito dell'entrata in vigore del Decreto Aiuti *Quater*⁵⁷, in virtù del quale è stato consentito solo alle imprese di assicurazione, la possibilità di dedurre dall'ammontare della riserva indisponibile la quota parte, attribuibile agli assicurati, della mancata svalutazione dei titoli, riferita all'esercizio di bilancio e fino ai cinque esercizi successivi (c.d. **Shadow accounting** ). La modifica ha l'effetto di vincolare una parte minore del patrimonio dell'impresa consentendo una più elevata distribuzione di utili;
- al **Regolamento ISVAP n. 38/2011**, in particolare, l'articolo 8 comma 2, per chiarire che, nel determinare l'ammontare minimo delle attività da confrontare alla riserva matematica delle polizze afferenti a una gestione separata, le imprese devono fare riferimento ai criteri *Local Gaap* anche se redigono il bilancio di esercizio secondo i principi contabili internazionali. Poste Vita redige già il bilancio di esercizio secondo i principi contabili *Local Gaap*, pertanto, non è impattata dalla normativa citata.

A seguito della conclusione della procedura di consultazione, l'IVASS ha emanato il Provvedimento n. 127 del 14/02/2023., che ha apportato modifiche al Regolamento IVASS n. 52/2022 e al Regolamento ISVAP n. 38/2011 per l'attuazione delle **disposizioni sulla sospensione temporanea delle minusvalenze per i titoli non durevoli**, a seguito delle modifiche al D.L. Aiuti *Quater*, attraverso il quale il legislatore, ha previsto per le sole imprese di assicurazione, la possibilità di dedurre dall'ammontare della riserva indisponibile la quota parte, attribuibile agli assicurati, della mancata svalutazione dei titoli, riferita all'esercizio di bilancio e fino ai cinque esercizi successivi (cosiddetto *Shadow accounting*). Tale modifica ha l'effetto di vincolare una parte minore del patrimonio dell'impresa consentendo una più elevata distribuzione di utili.

Tale intervento ha inoltre apportato modifiche al Regolamento ISVAP n. 38/2011 per chiarire che, nel determinare l'ammontare minimo delle attività da confrontare alla riserva matematica delle polizze afferenti a una gestione separata, le imprese devono fare riferimento ai criteri *Local Gaap* anche se redigono il bilancio di esercizio secondo i principi contabili internazionali.

Altre informazioni

IVASS

Con riguardo all'accertamento ispettivo volto alla verifica del rispetto della **normativa antiriciclaggio**, congiuntamente, presso **Poste Vita e Poste Italiane** – Patrimonio BancoPosta conclusosi il 18 giugno 2021 e i cui esiti sono stati notificati a Poste Vita S.p.A. nella seduta del Consiglio di Amministrazione del 30 settembre 2021, si rappresenta che al 31 dicembre 2022, tutte le azioni individuate sono state completate nelle tempistiche pianificate.

Con riguardo all'ispezione IVASS – avente ad oggetto profili di governo, gestione e controllo degli investimenti e dei rischi finanziari conclusa il 7 maggio 2021 – si rende noto che il relativo piano di azione, approvato dal CdA della Compagnia il 22 ottobre 2021, è stato interamente completato nel rispetto delle tempistiche previste dal piano.

In data 7 marzo 2023, la Compagnia Poste Vita ha ricevuto comunicazione da parte dell'Autorità di Vigilanza in merito all'avvio di un accertamento ispettivo avente ad oggetto la verifica del processo di gestione delle polizze c.d. dormienti.

Per i principali procedimenti pendenti e gli ulteriori rapporti con le Autorità si rimanda a quanto riportato nel capitolo "Procedimenti in corso e principali rapporti con le Autorità" della sezione I bilanci di Poste Italiane.

57. Decreto legge 18 novembre 2022 n. 176, convertito, con modificazioni, nella legge del 13 gennaio 2023, n.6, che ha modificato l'articolo 45, comma 3-*decies*, del decreto legge 21 giugno 2022, n.73, convertito, con modificazioni, nella legge 4 agosto 2022, n.122.

Indice generale





Indice di sezione

Relazione sulla Gestione al 31 dicembre 2022

4. Modello di Business

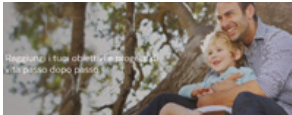
Attività di periodo

Nella tabella seguente sono riportate le principali attività di periodo della *Strategic Business Unit* Servizi Assicurativi.

COMPARTO	ATTIVITÀ DI PERIODO	PILASTRO
Vita >	<p>È stata lanciata la polizza Multiramo  “Poste Progetto Dinamico Bonus” (<i>restyling</i> della polizza Poste Progetto Dinamico) dedicata ai clienti che apportano nuova liquidità e che prevede la possibilità della restituzione sotto forma di <i>bonus</i>, a partire dal 18° mese dalla data di decorrenza del contratto, del costo applicato al premio unico iniziale.</p> 	
	<p>È stata lanciata la polizza multiramo “Poste Progetto Capitale” a premio ricorrente della durata di 10 anni, che unisce la stabilità della Gestione Separata  Posta ValorePiù (ramo I) e le potenzialità dei due Fondi Interni Assicurativi disponibili (uno dei quali ESG). È prevista inoltre la possibilità di restituzione del costo applicato sul premio iniziale sotto forma di due <i>Bonus</i>: (i) uno a partire dal quinto anno; (ii) l'altro a scadenza dei dieci anni di durata del prodotto.</p>	
	<p>È stata lanciata la polizza multiramo “Poste Progetto Valore 360”, che prevede la possibilità per i sottoscrittori di estendere la componente di protezione con la Temporanea Caso Morte (TCM) “Poste Protezione Affetti 360”. Il prodotto Multiramo prevede tre linee d'investimento, tutte con una componente del 30% di Gestione Separata e una del 70% di uno dei tre Fondi Interni Assicurativi che promuovono caratteristiche ESG e diversificate in base al profilo rischio/rendimento del cliente.</p>	
Danni >	<p>È stata avviata nel segmento <i>business</i> la vendita fuori sede, della nuova polizza collettiva “Poste Welfare Infortuni”, dedicata alla copertura dei rischi di infortuni professionali ed extraprofessionali dei dipendenti delle aziende contraenti.</p>	
	<p>In ambito <i>restyling</i> della linea patrimonio della polizza modulare “Poste Vivere Protetti^{58P}”, è stata lanciata la nuova copertura “Protezione Digitale”, che amplia la protezione del nucleo familiare ai danni che si possono subire/creare per le attività che si svolgono <i>online</i>.</p>	

58. La polizza modulare “Poste Vivere Protetti” integra le coperture di protezione della clientela *retail*, per tutelare la loro salute, casa e gli animali domestici. I moduli e le relative coperture possono essere sempre aggiunti o eliminati al variare delle necessità dei clienti e le coperture, che sono indicate nella polizza, formano sempre un unico contratto.

Indice di sezione

Indice generale

Relazione Finanziaria Annuale 2022
Gruppo Poste Italiane

< 4.4.5 Strategic Business Unit Pagamenti e Mobile

Contesto di mercato

Gli ultimi dati disponibili⁵⁹ sul mercato italiano delle **carte di pagamento** mostrano una forte crescita del transato complessivo nazionale che, a settembre 2022, ha sfiorato i 265 miliardi di euro, in aumento del 17% rispetto a settembre 2021 grazie alla ripresa dei consumi. Il numero delle transazioni cresce del 18% rispetto allo stesso periodo dell'anno precedente e si attesta a 5,6 miliardi, segno di un utilizzo quotidiano delle carte sempre più consolidato, anche grazie ad una maggiore propensione e accettazione all'utilizzo di **pagamenti digitali**  da parte degli esercizi commerciali (pagamenti e-commerce e **contactless** ). Le transazioni con **carte di debito**  crescono del 24% rispetto a settembre 2021 e rappresentano oltre la metà del totale transazioni (circa il 60%), con un transato che supera i 155 miliardi di euro (+21% rispetto a settembre 2021). Anche le **carte prepagate**  avanzano a ritmi sostenuti (+18% delle transazioni e +19% del transato rispetto a settembre 2021), per un valore complessivo che si attesta ad oltre 46 miliardi di euro, merito del costante sviluppo dell'e-commerce e dell'aumento della penetrazione presso i punti fisici. I primi nove mesi del 2022 sono risultati positivi anche per le **carte di credito**  che chiudono il periodo in crescita con transazioni in aumento del 3,9% e transato in crescita dell' 8,3% rispetto a settembre 2021, per un valore complessivo di quasi 64 miliardi di euro e con un *ticket* medio che si attesta sui livelli di fine 2021.

~ 265 €mld

il transato dei primi 9 mesi
2022 in Italia con carte: +17%
anno su anno

Al 30 settembre 2022 il numero di **carte attive** sul mercato supera i **93 milioni**, in aumento dell'1,5% rispetto allo stock di carte attive al 31 dicembre 2021: la crescita maggiore si registra sulle carte di debito che crescono del 2% rispetto al 31 dicembre 2021, per un totale di quasi 48 milioni di carte attive. In aumento anche lo *stock* delle carte prepagate il cui numero supera i 30 milioni (+1% rispetto al dato di fine dicembre 2021) e riprende la crescita anche delle carte di credito (+0,4% rispetto al 31 dicembre 2021) con oltre 15 milioni di carte attive.

Il **mercato della telefonia mobile**, sulla base degli ultimi dati disponibili⁶⁰, ha evidenziato una penetrazione delle linee mobili totali che si attesta a circa il 181% della popolazione, con una quota degli operatori mobili virtuali (*Mobile Virtual Network Operator* – MVNO) pari al 14,8%⁶¹. Le linee complessive al 30 settembre 2022 sono pari a 107,1 milioni (+1,3% rispetto allo stesso periodo del 2021) comprensive di 28,6 milioni di **SIM Machine to Machine (M2M)**  (+2,8% rispetto allo stesso periodo del 2021).

Il **mercato energetico** nel corso dell'anno ha risentito fortemente del contesto geopolitico internazionale: dapprima la pandemia da Covid-19 e negli ultimi mesi il conflitto russo-ucraino stanno influenzando i mercati e i prezzi delle materie prime, tra le quali in primis il gas con significative ripercussioni sul mercato dell'energia elettrica⁶². Il prezzo del gas all'ingrosso, già dall'ultimo trimestre del 2021, ha subito forti aumenti a seguito della ripresa correlata al miglioramento dello scenario pandemico e della crescita delle tensioni internazionali, sfociate nel mese di febbraio 2022, nel citato conflitto, il quale ha inasprito tali aumenti. Il prezzo del gas è arrivato a superare di oltre il 500%⁶³ il livello registrato nel primo semestre 2021; anche il terzo trimestre 2022 è stato caratterizzato da uno scenario di forti tensioni sui prezzi delle *commodity* energetiche, attestati a livelli ancora più alti rispetto a quanto registrato nel secondo trimestre dell'anno: i costi di acquisto molto alti e l'elevata volatilità dei prezzi sono correlati inoltre alle incertezze sull'affidabilità delle forniture di gas proveniente dalla Russia.

Nel corso dell'estate, le scorte europee del gas sono cresciute rapidamente mentre le fonti alternative al gas (idroelettrico, nucleare e carbone) hanno dovuto ridurre significativamente la loro produzione per temperature elevate e carenza di acqua; le istituzioni europee hanno annunciato misure⁶⁴ per fronteggiare il caro energia e il rischio di carenza di gas con l'approssimarsi della stagione invernale (piano per la riduzione dei consumi di elettricità e gas, interventi sulla regolazione ed il funzionamento dei mercati energetici, la valutazione di meccanismi di "price cap" al prezzo dell'energia).

Nel quarto trimestre 2022, il prezzo del gas è sceso intorno a 80 euro per megawattora, grazie al conseguimento degli obiettivi di stoccaggio dei principali paesi europei, pur registrando un valore sette volte superiore al livello osservato all'inizio del 2021.

Al fine di fronteggiare l'aumento dei prezzi delle materie prime, il Governo ha emanato una serie di provvedimenti di urgenza con

59. Fonte: Elaborazioni e stime interne su dati Banca d'Italia (flussi delle segnalazioni di vigilanza).

60. Fonte: Agcom Osservatorio sulle Comunicazioni n. 4/2022, Report Operatori.

61. Fonte: Stima interna PostePay S.p.A., sulle SIM *Human to Human*.

62. L'aumento del prezzo del gas ha trainato al rialzo anche i prezzi dell'energia elettrica, dato che in Italia e in molti altri Paesi Europei il prezzo marginale dell'elettricità è definito dai costi di generazione delle centrali termoelettriche a gas naturale.

63. Fonte: Quotazioni borsa energetica *Title Transfer Facility* (TTF).

64. Fonte: <https://italy.representation.ec.europa.eu> e <https://www.eunews.it/2022/09/14/energia-von-der-leyen-gas/>.

Indice generale

Indice di sezione

Relazione sulla Gestione al 31 dicembre 2022

4. Modello di Business

l'obiettivo di attenuare la spesa energetica di famiglie e imprese, in particolare intervenendo sugli oneri generali di sistema e sui *bonus* sociali per le famiglie economicamente svantaggiate e per i clienti in gravi condizioni di salute. Per maggiori approfondimenti sugli interventi normativi attuati si rinvia a quanto esposto nel prosieguo del paragrafo.

Contesto normativo

Di seguito i principali interventi normativi oggetto di aggiornamento nel corso del 2022.

Monetica

Si rinvia al contesto normativo della SBU Servizi Finanziari per maggiori approfondimenti. [Q](#)

TLC

Terminazione delle chiamate vocali

Nell'ambito del **Regolamento**, pubblicato in Gazzetta Ufficiale il 22 aprile 2021, in **materia di tariffa unica massima di terminazione per le chiamate** su reti mobile e su reti fisse nell'Unione Europea, è previsto che le tariffe applicabili in Italia siano le seguenti:

- dal 1° luglio 2021 0,07 centesimi di euro per minuto (IVA esclusa) per la terminazione fissa;
- dal 1° gennaio 2022 0,55 centesimi di euro per minuto (IVA esclusa) per la terminazione mobile (dal 1° gennaio 2023 è stato ridotto a 0,4 centesimi di euro per minuto IVA esclusa).

PostePay ha adottato il regime tariffario nei tempi previsti dal quadro normativo.

TLC

Roaming internazionale

La Commissione Europea, in data 24 febbraio 2021, ha proposto di prorogare il Regolamento vigente sul *roaming* internazionale per ulteriori 10 anni (fino al 30 giugno 2032), riducendo nel contempo le tariffe massime all'ingrosso praticate tra operatori per garantire la sostenibilità della fornitura di servizi di *roaming* al dettaglio a prezzi nazionali, introducendo inoltre nuove misure per aumentare la trasparenza e garantire un'effettiva esperienza di *roaming* a tariffa nazionale ("*roam-like-at-home*") in termini di qualità del servizio e accesso ai servizi di emergenza in *roaming*. La riduzione dei massimali all'ingrosso ha un impatto rilevante per un operatore mobile virtuale (MVNO) come PostePay, che acquista servizi di *roaming* da un operatore di rete mobile (MNO), nella misura in cui consente la fornitura di servizi ("*roam-like-at-home*") ai rispettivi clienti garantendo nel contempo il recupero dei costi sostenuti a livello *wholesale*. Il regolamento vigente ha cessato di produrre effetti a decorrere dal 30 giugno 2022.

Il nuovo Regolamento è entrato in vigore il 1° luglio 2022 e, a seguire, il BEREC (*Body of European Regulators for Electronic Communications*) ha pubblicato le linee guida utili per definire alcuni aspetti relativi all'implementazione delle nuove regole. Il testo del nuovo regolamento è stato approvato dal Parlamento il 24 marzo 2022 e dal Consiglio il 6 aprile 2022 (pubblicato nella Gazzetta Ufficiale dell'Unione Europea il 13 aprile 2022 il Regolamento 2022/612). Il testo conferma i principi fondamentali del Regolamento vigente e prevede riduzioni progressive dei tetti massimi ai prezzi all'ingrosso per i servizi di *roaming* dati, voce ed SMS coerenti con le stime della Società; prevede inoltre misure ulteriori di trasparenza, protezione della clientela e garanzia della qualità del servizio.

PostePay ha assicurato la conformità dei propri servizi al Regolamento secondo la decorrenza stabilita.

Indice di sezione

Indice generale

Relazione Finanziaria Annuale 2022
Gruppo Poste Italiane

TLC

**Erogazioni per
Operatori di
Comunicazione
Elettronica**

In base alla Direttiva UE 2015/2366 (PSD2) e al D.Lgs. n.218/2017, è previsto che i fornitori di reti o servizi di comunicazione elettronica, operando nel c.d. regime di esenzione⁶⁵ dalla piena applicazione della PSD2, possano offrire alla clientela finale servizi di comunicazione elettronica che abilitino operazioni di pagamento con addebito dei costi di accesso ai servizi o in fattura (servizi di comunicazione elettronica post pagati) o sul c.d. conto telefonico prepagato (servizi di comunicazione elettronica prepagati/ricaricabili).

Gli operatori dovranno inoltre notificare alle Autorità competenti di operare in regime di esenzione, affinché queste ultime possano valutare se siano o meno soddisfatti i requisiti prescritti (art.37, Direttiva 2015/2366).

La Banca d'Italia il 5 aprile 2022 ha emanato il "Provvedimento di attuazione dell'articolo 2, comma 4 -bis, del Decreto legislativo n. 11 del 27 gennaio 2010, relativo ai servizi di pagamento", abrogando l'obbligo, per i fornitori di reti o servizi di comunicazione elettronica, di comunicare annualmente alla Banca d'Italia il "numero di utenze che usufruiscono dei servizi e valore complessivo delle operazioni di pagamento". Tale modifica è efficace a partire dal 17 aprile 2022.

Restano fermi gli obblighi di prima notifica, in fase di iscrizione, e di aggiornamento delle informazioni, nonché la possibilità, per la Banca d'Italia, di richiedere – nel caso in cui lo ritenga necessario – una nuova notifica contenente informazioni aggiornate.

Pertanto a partire dal 17 aprile 2022 PostePay non è più tenuta alla comunicazione annuale di tali informazioni.

ENERGIA

**Legge di Bilancio
2022/2023**

Al fine di **contenere gli aumenti dei prezzi nel settore elettrico e del gas naturale**, il Decreto Legge n. 234 del 30 dicembre 2021, c.d. Legge di Bilancio 2022, ha previsto per il primo trimestre 2022:

- l'azzeramento degli oneri generali per i clienti domestici elettrici e altri usi;
- la riduzione degli oneri generali per il settore del gas naturale;
- l'aumento degli importi dei *bonus* sociali elettrico e gas.

Il citato decreto ha inoltre disposto la riduzione dell'IVA al 5% per la somministrazione di gas per gli usi civili e l'obbligo per le società di vendita di energia elettrica e gas di offrire ai clienti domestici un piano di rateizzazione senza interessi in caso di mancato pagamento delle bollette emesse nel periodo compreso tra il 1° gennaio e il 30 giugno 2022.

Tali agevolazioni sono state sostanzialmente prorogate al terzo e quarto trimestre 2022 e al primo trimestre 2023⁶⁶ (Decreto Legge n. 17 del 1 marzo 2022, Decreto Legge n. 21 del 21 marzo 2022, Decreto Legge n. 80 del 30 giugno 2022, Decreto Legge "Aiuti Bis" n.115 del 9 agosto 2022 e Decreto Legge n. 197 del 29 dicembre 2022 c.d. **Legge di Bilancio 2023**). Il **Decreto Legge "Aiuti Bis"** interviene inoltre sospendendo, fino al 30 aprile 2023, l'efficacia delle clausole contrattuali che consentono ai venditori di energia elettrica e gas di modificare unilateralmente le condizioni generali di contratto relative alla definizione del prezzo (sono rese inefficaci anche le variazioni notificate ai clienti prima del 10 agosto 2022, salvo che non si siano già perfezionate a tale data).

Il citato decreto, in vista della fine dei prezzi regolati per il gas, inizialmente prevista per il 1° gennaio 2023 (il Decreto Legge 176 del 18 novembre 2022 c.d. "Aiuti Quater" ha prorogato la scadenza al 10 gennaio 2024 allineandola a quella prevista per la Maggior Tutela elettrica), ha inoltre ridefinito il perimetro dei clienti "vulnerabili"⁶⁷ prevedendo che dal 1° gennaio 2023, i fornitori debbano rendere disponibile un'offerta per la fornitura di gas naturale a condizioni contrattuali ed economiche che saranno definite da ARERA con uno o più provvedimenti *ad hoc*. In particolare, le condizioni economiche dovranno riflettere il costo effettivo di approvvigionamento nel mercato all'ingrosso e i costi efficienti per l'attività di commercializzazione.

65. Le operazioni di pagamento in regime di esenzione sono consentite per l'acquisto di contenuti digitali e servizi a tecnologia vocale (indipendentemente dal dispositivo utilizzato); l'esecuzione di attività di beneficenza o di acquisto di biglietti (effettuate da o tramite un dispositivo elettronico), a condizione che, per singolo cliente (post pagato o ricaricabile): il valore di ogni singola operazione di pagamento, sia non superiore a €50; il valore complessivo delle operazioni di pagamento sia non superiore a €300 mensili.

66. Le agevolazioni tariffarie previste per contenere gli effetti degli aumenti delle bollette dei clienti sono state prorogate sebbene l'azzeramento degli oneri generali del settore elettrico sia stato limitato ai clienti con potenza disponibile fino a 16,5 kW. Inoltre, è stata ampliata la fascia dei beneficiari ammessi ai *bonus* sociali perché il livello ISEE necessario per usufruirne, per il 2023, sale a 15.000 euro (dai precedenti 12.000 euro), e la soglia a 20.000 euro per le famiglie numerose.

67. Il nuovo perimetro dei clienti "vulnerabili" include anche coloro che versano in condizioni economicamente svantaggiate, soggetti con disabilità, clienti intestatari di utenze nelle isole minori non interconnesse o in strutture abitative di emergenza a seguito di eventi calamitosi e i clienti di età superiore ai 75 anni.

[Indice generale](#)[Indice di sezione](#)

Relazione sulla Gestione al 31 dicembre 2022

4. Modello di Business

ENERGIA**Interventi ARERA**

Gli interventi governativi sopra esposti sono stati attuati, per quanto di competenza, dall'Autorità di Regolazione per Energia Reti e Ambiente (ARERA), con le delibere 635/2021/R/com del 30 dicembre 2021, 141/2022/R/com del 30 marzo 2022 e 241/2022/R/com del 31 maggio 2022.

Con la Delibera 636/2021/R/com del 30 dicembre 2021, ARERA ha dato attuazione alle disposizioni riguardanti il succitato obbligo di rateizzazione delle bollette per i clienti finali domestici di energia elettrica e gas naturale.

Nel corso del 2022 ARERA ha emanato ulteriori provvedimenti di rilievo per il settore della vendita di energia elettrica e gas naturale ai clienti finali tra i quali si evidenziano:

- le Delibere 146/2022/R/eel e 147/2022/R/gas hanno aggiornato, per il 2022, il valore delle componenti di commercializzazione e vendita rispettivamente dell'energia elettrica e del gas naturale per i clienti serviti nel servizio di tutela⁶⁸. La valorizzazione di tali componenti ha impatti non solo per i venditori che operano nel mercato tutelato e che fatturano tali costi nella misura determinata da ARERA, ma anche per quelli che operano nel mercato libero, laddove i prezzi regolati fungono comunque da termine di riferimento nel processo di definizione dei prezzi delle offerte;
- la Delibera 135/2022/R/com ha standardizzato le modalità di definizione dei "codici offerta"⁶⁹ in modo da contenere informazioni sintetiche su alcune caratteristiche dell'offerta, facilmente individuabili ed utilizzabili per la raccolta delle informazioni anche a livello aggregato sulle caratteristiche delle offerte sottoscritte dai clienti;
- la Delibera 374/2022/R/gas, entrata in vigore il 1° ottobre 2022 ha modificato le modalità di determinazione del prezzo del gas per i clienti appartenenti al mercato tutelato, prevedendo che il prezzo del gas sia indicizzato al Punto di Scambio Virtuale⁷⁰, ossia al prezzo di riferimento del gas sul mercato all'ingrosso italiano. A seguito di tale modifica, non si fa più riferimento alle quotazioni rilevate presso l'hub *Title Transfer Facility* (TTF)⁷¹ e alle quotazioni a termine, bensì alla media mensile dei prezzi effettivi del mercato all'ingrosso italiano e aumenta la frequenza di aggiornamento del prezzo (da trimestrale a mensile);
- la Delibera 637/2022/R/com, contiene ulteriori modifiche al contenuto informativo obbligatorio delle bollette dei clienti, con obblighi di sviluppo da parte degli operatori che decorreranno nel corso del 2023. In particolare vengono apportate alcune modifiche alle modalità di rappresentazione delle letture in bolletta, alle informazioni sulle modalità di messa a disposizione degli elementi di dettaglio e della Guida alla lettura della bolletta, allo spaccettamento delle voci di costo relative agli oneri di sistema elettrici e viene infine previsto un apposito spazio riservato alle comunicazioni dell'ARERA.

Altre informazioni

Banca d'Italia

Nel corso dell'ultimo trimestre 2022 la Banca d'Italia ha condotto due verifiche ispettive nei confronti di PostePay S.p.A. – Patrimonio Destinato IMEL.

Nel mese di febbraio 2023 la Banca d'Italia ha avviato un accertamento ispettivo presso PostePay S.p.A. – Patrimonio Destinato IMEL, ai sensi dell'art. 146, Decreto Legislativo 1° settembre 1993, n. 385.

Per maggiori approfondimenti si rinvia a quanto riportato nel capitolo "Procedimenti in corso e principali rapporti con le Autorità" della sezione I bilanci di Poste Italiane.

Per i principali procedimenti pendenti e i rapporti con le Autorità si rimanda a quanto riportato nel capitolo "Procedimenti in corso e principali rapporti con le Autorità" della sezione I bilanci di Poste Italiane.

68. Clienti riforniti nel mercato tutelato a condizioni economiche e contrattuali regolate da ARERA e che pertanto ancora non hanno sottoscritto un'offerta nel mercato libero.

69. Il codice univoco con il quale ciascun operatore identifica l'offerta commerciale sottoscritta dal cliente.

70. Il punto di scambio virtuale è il principale punto di incontro tra domanda e offerta del mercato del gas italiano.

71. Il *Title Transfer Facility* è uno tra i principali mercati all'ingrosso del gas naturale in Europa e quindi riferimento ai fini della definizione del prezzo del gas nel mercato finale.

Indice di sezione

Indice generale

Relazione Finanziaria Annuale 2022
Gruppo Poste Italiane

Attività di periodo

Nella tabella seguente sono riportate le principali attività di periodo della *Strategic Business Unit* Pagamenti e Mobile.







COMPARTO	ATTIVITÀ DI PERIODO	PILASTRO
Energia >	<p>Il 15 giugno 2022 il Gruppo è entrato nel mercato dell'energia con un'offerta, 100% <i>green</i> nella <i>luce</i> e 100% compensata in termini CO₂ per il gas, dedicata a dipendenti e pensionati del Gruppo.</p> <p>Nel corso del secondo semestre del 2022 sono proseguite le attività propeedeutiche al lancio dell'iniziativa sul mercato <i>mass market</i>, avvenuto nel mese di gennaio 2023 nella rete degli uffici postali e a febbraio sui canali digitali.</p>	 
Monetica/ Incassi e Pagamenti >	<p>Nel mese di settembre 2022 è stato acquisito il 100% di LIS Holding (e della società controllata LIS Pay) che consentirà al Gruppo Poste Italiane di consolidare la propria leadership nel mercato dei pagamenti e nell'ecosistema di servizi digitali, in linea con la strategia omnicanale integrata del Piano Strategico.</p> <p>Nel corso del quarto trimestre 2022 è stato finalizzato il processo di inserimento di LIS all'interno del Gruppo ed è stato avviato il percorso di ampliamento dei servizi offerti sulla rete dei punti vendita LIS in coerenza alla strategia omnicanale del Gruppo Poste Italiane.</p>	 

Indice generale

Indice di sezione

Relazione sulla Gestione al 31 dicembre 2022

4. Modello di Business

COMPARTO	ATTIVITÀ DI PERIODO	PILASTRO
Monetica >	<p>Nel mese di marzo 2022 è stata lanciata la nuova carta di debito Postepay riservata al <i>target</i> di clientela Premium⁷². La nuova carta, con un <i>design</i> e un <i>packaging</i> dedicato, verrà associata a funzionalità esclusive che sono disponibili dal mese di dicembre 2022 (es. prelievo di contante oltre i limiti <i>standard</i>) e altre che lo saranno dal 2023, quali ad esempio il bonifico oltre i limiti <i>standard</i> dai canali digitali.</p> <p>Nel mese di dicembre 2022, al fine di ampliare la gamma di prodotti offerti alla clientela Premium, sono state introdotte le due nuove carte di credito: Premium⁷³ e Premium Blu⁷⁴. Le nuove carte sono caratterizzate da un <i>card design</i> dedicato e servizi a valore aggiunto rispetto all'attuale offerta.</p>	 
	<p>In linea con gli obiettivi strategici ESG, nel corso del 2022 è proseguita la migrazione (rinnovi, sostituzioni e prime emissioni) del parco carte Postepay a carte realizzate in materiale eco-sostenibile, avviata nel corso del 2021 con la Postepay Green, la Carta di debito Postepay e la Postepay Evolution.</p>	
	<p>Nell'ambito del servizio Codice Postepay⁷⁵  è proseguita nel 2022 l'iniziativa Postepay Cashback⁷⁶. A partire dal mese di luglio 2022 è stata evoluta l'esperienza d'uso della modalità di pagamento con Codice con il lancio di "QR Code Web" (Codice Web), la soluzione che permette, al titolare della carta, di inquadrare il QR Code generato automaticamente nella pagina di pagamento, senza <i>click</i> aggiuntivi.</p>	
	<p>Con riferimento al Segmento dei Piccoli Operatori Economici (POE), nel corso dell'anno sono stati resi disponibili i servizi Codice, Pos Fisico⁷⁷ e Mobile Pos⁷⁸. Dal mese di novembre 2022, è stata avviata la vendita della carta Postepay Evolution Business dal FEU. Quest'ultimo consente la vendita congiunta dei servizi di <i>acquiring</i> con altri prodotti (es. conto corrente, carta Postepay Evolution Business) mediante un processo di vendita ottimizzato.</p>	

72. Clienti con patrimonio superiore a 400k, con esigenze di diversificazione del capitale, gestione del patrimonio immobiliare e pianificazione successoria.

73. La carta Premium si differenzia rispetto alla carta *standard* oltre che per il *design*, anche per la presenza di coperture assicurative più ricche.74. La carta Premium Blu si differenzia rispetto alla carta *standard* oltre che per il *design*, anche per la presenza di ulteriori coperture assicurative rispetto al prodotto Premium e 3 ingressi gratuiti l'anno presso tutte le *lounges key* aeroportuali.75. Servizio Innovativo di accettazione che consente agli esercenti convenzionati di incassare pagamenti disposti dal cliente acquirente direttamente dalla propria app Postepay, inquadrando il **QR Code**  (codice a barre bidimensionale che memorizza informazioni leggibili da un telefonino, mediante un'apposita applicazione) esposto dall'esercente.76. Servizio che riconosce 1 euro di *cashback* per transazioni Codice Postepay di almeno 10 euro. Al fine di stimolare ulteriormente la crescita delle transazioni Codice Postepay, nei mesi di febbraio e marzo e dal mese di luglio al mese di dicembre 2022 è stato previsto il *cashback* di 3 euro.

77. Servizio che consente all'esercente di accettare pagamenti con carte di debito, credito e prepagate, attraverso il terminale POS fornito in locazione ed installato presso i punti vendita convenzionati.

78. Servizio che consente all'esercente di accettare pagamenti con carte di debito, credito e prepagate, in mobilità tramite l'utilizzo di uno *smartphone* o *tablet*, sul quale è stata installata l'apposita app di pagamento «PosteBusiness», collegata via *bluetooth* con il dispositivo «Mobile POS» per la cattura dei dati delle carte.

Indice di sezione

Indice generale

Relazione Finanziaria Annuale 2022
Gruppo Poste Italiane

COMPARTO

ATTIVITÀ DI PERIODO

PILASTRO

Telecomunicazioni >

Nel corso del 2022 sono proseguite le azioni commerciali volte all'aumento della penetrazione nel mercato **ultrabroadband**  con l'offerta di **PosteCasa Ultraveloce**, la soluzione "data only", sottoscrivibile *online*, con un processo "full-digital" e da Ufficio Postale, che consente di navigare da casa alla velocità della **Fibra fino a 1Gbps** senza limiti. L'offerta prevede inoltre una seconda connessione su rete mobile per navigare da subito senza limiti di Giga e portare il WiFi ovunque, e include un *Modem* WiFi e una chiavetta USB in comodato d'uso gratuito. La strategia d'offerta è stata diversificata sulla base del canale acquisitivo (*online* e Uffici Postali) e un'offerta dedicata ai dipendenti del Gruppo.



Nel quarto trimestre del 2022 è stato lanciato il prodotto **PosteCasa Ultraveloce Start**, sottoscrivibile in Ufficio Postale che prevede la sola connessione dati in fibra, lasciando flessibilità al cliente di scegliere se richiedere anche la seconda connessione su rete mobile con chiavetta USB 4G.

Entrambe le offerte si sono arricchite del **servizio voce**⁷⁹ che può essere integrato su richiesta del cliente.

Nel mese di agosto 2022, in linea con gli **obiettivi strategici ESG del Gruppo e nello specifico degli obiettivi "green" di PostePay**, sono state lanciate le nuove **SIM ECO**⁸⁰.



79. Il servizio Voce è un servizio opzionale di telefonia vocale fissa erogato su rete radiomobile che include ogni mese chiamate illimitate verso i numeri fissi e mobili nazionali.

80. La SIM ECO presenta caratteristiche innovative poiché tutti gli elementi che compongono il kit, sia la SIM Card che il Packaging (Busta e Card Carrier), sono realizzati con materiali e modalità orientati alla sostenibilità ambientale. Nello specifico le dimensioni sono dimezzate, è realizzata in plastica riciclata e il card carrier e la busta riportano la Certificazione Forest Stewardship Council (FSC).

[Indice generale](#)[Indice di sezione](#)

Relazione sulla Gestione al 31 dicembre 2022

4. Modello di Business



LIS Holding S.p.A. (LIS) è una società che offre un'ampia gamma di servizi in prevalenza di **incasso e pagamento** (pagamento bollettini, MAV, PagoPA e incasso di ricariche di carte prepagate, ricariche telefoniche, nonché soluzione per esercenti e imprese, ecc.), avvalendosi di una **piattaforma paytech proprietaria** e competenze distintive.

È attiva nel mercato italiano dei pagamenti di prossimità, attraverso una rete di circa 50 mila punti vendita convenzionati al 31 dicembre 2022, e fornisce inoltre una gestione integrata di tutte le attività di *back-office* del punto di vendita e dei servizi di pagamento e commerciali erogati ai clienti.

Grazie all'acquisizione di LIS e in linea con la **strategia omnicanale integrata** di Gruppo, PostePay consoliderà la propria *leadership* nel mercato dei pagamenti e nell'ecosistema di servizi digitali, facendo leva sul *know-how* tecnologico di LIS per ampliare la propria offerta di prodotti e rafforzare le soluzioni dedicate alle Piccole e Medie Imprese.

Nell'ultima parte dell'anno PostePay e LIS hanno avviato il processo di definizione del piano di ampliamento dei servizi offerti anche su **rete terza**, al fine di valorizzare la **customer experience ibrida** sui diversi punti di contatto (digitali e fisici).

Indice di sezione

Indice generale

Relazione Finanziaria Annuale 2022
Gruppo Poste Italiane

5. Strategia

DNF

- L'integrazione della Sostenibilità nella Strategia di Poste Italiane
- La Strategia di Sostenibilità di Poste Italiane
- Il Percorso di Sostenibilità di Poste Italiane

PRINCIPALI
CAPITALI COLLEGATI

5.1 L'integrazione della Sostenibilità nella Strategia di Poste Italiane

DNF

Per Poste Italiane essere sostenibili significa definire una chiara strategia sulle tematiche ESG e integrarle in maniera strutturale negli obiettivi definiti nel Piano Strategico⁸¹. All'interno del Piano sono previsti investimenti per 3,1 miliardi di euro nelle attività strategiche per raggiungere obiettivi finanziari. A queste si aggiunge il "Progetto Polis" che, nell'ambito del PNRR, mira sia a rinnovare e modernizzare gli Uffici Postali che a valorizzare il patrimonio immobiliare del Gruppo con iniziative di *coworking*.

Piano Strategico

CORRISPONDENZA
PACCHI E DISTRIBUZIONE

L'obiettivo strategico del segmento Corrispondenza, Pacchi e Distribuzione è quello di accelerare la propria trasformazione da puro operatore di corrispondenza a operatore logistico completo, garantendo la sostenibilità economica e ambientale delle proprie operazioni. La realizzazione della strategia si basa sull'efficientamento delle reti distributive, ivi inclusa l'integrazione di Nexive, acquisita a fine 2020, il consolidamento della *leadership* nel mercato B2C e la crescita nei segmenti C2X e B2B grazie all'introduzione di offerte specifiche e di iniziative finalizzate al miglioramento della *customer experience*. In tale ottica, l'acquisizione di Plurima permette di rafforzare il comparto *contract logistics*. Tramite l'implementazione di queste linee strategiche, il segmento mira al raggiungimento di un utile operativo nel 2024.

OBIETTIVI FINANZIARI

- Ricavi: 3,9 miliardi di euro (2019: 3,5 miliardi), con un aumento dei ricavi del comparto Pacchi e un'attenuazione del calo del comparto Corrispondenza.
- Ricavi del comparto Pacchi: 2,0 miliardi di euro (2019: 0,85 miliardi di euro).
- EBIT: atteso utile operativo entro il 2024.

OBIETTIVI OPERATIVI

- Raddoppio del volume dei pacchi smistati automaticamente.
- Quota di mercato pacchi B2C: 38% entro il 2024.
- Quota di mercato C2X: 57% entro il 2024 (2019: 41%).

81. Gli obiettivi finanziari e operativi riportati nelle tabelle si riferiscono al 2024.

Indice generale

Indice di sezione

Relazione sulla Gestione al 31 dicembre 2022

5. Strategia



PAGAMENTI E MOBILE

L'area Pagamenti e Mobile mira ad affermarsi come una piattaforma completa e omnicanale per i propri clienti, affiancando alle tradizionali linee di *business* dei pagamenti e delle telecomunicazioni l'offerta dedicata all'Energia dal 2022, mercato nel quale l'Azienda è entrata sfruttando la liberalizzazione. L'acquisizione di LIS, in quest'ottica, è un ulteriore contributo alla strategia omnicanale del Gruppo. L'ampliamento dei prodotti, unitamente alla possibilità di poter sfruttare i canali fisici, digitali e le reti terze, permette di sfruttare appieno le opportunità di *cross-selling* della clientela, aumentando così il valore per Poste Italiane nel suo complesso.

OBIETTIVI FINANZIARI

- Ricavi: 1,9 miliardi di euro (2019: 0,7 miliardi di euro).
- EBIT: 0,4 miliardi di euro (2019: 0,2 miliardi), con CAGR dell'1%.

OBIETTIVI OPERATIVI

- Portafoglio di Postepay Evolution atteso a 11,6 milioni di carte emesse.
- Transazioni su carte attese in aumento del 14% in CAGR, a 2,7 miliardi di euro.



SERVIZI FINANZIARI

Servizi Finanziari si pone come obiettivo un'ulteriore evoluzione del modello di servizio, affiancando al tradizionale modello fisico le opportunità fornite dall'innovazione tecnologica. Le priorità del Piano Strategico prevedono una crescita in ambito *wealth management*, grazie alla diversificazione dei portafogli dei clienti per ottimizzarne il profilo di rischio-rendimento, l'integrazione delle polizze danni all'interno del modello di consulenza ed un rinnovato *focus* sui prestiti, con particolare enfasi sul segmento CQS, anche grazie alle *partnership* siglate con primari operatori del settore. Il *business* legato all'acquisto dei crediti di imposta sui *bonus* edilizi rappresenta un'opportunità di diversificazione del portafoglio investimenti.

OBIETTIVI FINANZIARI

- Ricavi: 6,1 miliardi di euro (2019: 5,8 miliardi di euro).
- EBIT: 0,7 miliardi di euro (2019: 0,9 miliardi di euro).
- *Common Equity Tier 1 Capital*: 17%.

OBIETTIVI OPERATIVI

- Attività finanziarie totali: aumento a 615 miliardi di euro da 569 miliardi nel 2020, con l'aumento della penetrazione di prodotti vita.



SERVIZI ASSICURATIVI

Nei Servizi Assicurativi, Poste Italiane mira ad affermarsi come operatore assicurativo in grado di servire tutti i bisogni di investimento e protezione della clientela. Poste Vita ha l'obiettivo di confermarsi *leader* nel ramo Vita, continuando ad offrire ai clienti prodotti sicuri e al contempo più profittevoli ed efficienti dal punto di vista del capitale. La strategia del ramo Danni prevede, infine, l'aumento della profittabilità grazie all'offerta modulare, completata dall'assicurazione auto, fornita ai clienti senza assunzione di rischio grazie agli accordi distributivi siglati con primarie società di assicurazione italiane.

OBIETTIVI FINANZIARI

- Ricavi: 2,7 miliardi di euro (2019: 1,7 miliardi di euro).
- EBIT: 1,3 miliardi di euro (2019: 0,8 miliardi di euro).
- Utile netto: 5% CAGR nel periodo 2019-2024.
- **Solvency Ratio** : >200%.

OBIETTIVI OPERATIVI

- Premi lordi: 26,5 miliardi di euro (2020: 16,7 miliardi di euro).
- Raddoppio del premio medio dell'offerta modulare.
- 8.000 Uffici Postali abilitati alla vendita di polizze auto entro il 2024.

Indice di sezione

Indice generale

Relazione Finanziaria Annuale 2022
Gruppo Poste Italiane

< 5.2 La Strategia di Sostenibilità di Poste Italiane

DNF

PRINCIPALI CAPITALI COLLEGATI



La Strategia di Sostenibilità di Poste Italiane, costituita dal Piano Strategico ESG e da un insieme di Politiche di Sostenibilità, è volta al raggiungimento degli obiettivi nazionali e internazionali di sviluppo sociale e ambientale. Tale Strategia è coerente con le attività e con i criteri di *business* di Poste Italiane, nell'ambito del quadro strategico più ampio definito dal Gruppo.

Il Piano Strategico ESG comprende tutti gli obiettivi e i *target* specifici, sia di natura qualitativa che quantitativa, che il Gruppo ha fissato ai fini del miglioramento costante delle proprie *performance* di sostenibilità. Inoltre, tutti i principi, gli obiettivi qualitativi e le differenti modalità di gestione sono incorporati nelle politiche adottate, che regolamentano in modo sinergico le diverse tematiche emerse dall'analisi di materialità e gli ambiti richiesti dal D.Lgs. 254/2016.

Temi di sostenibilità prioritari per Poste Italiane

Poste Italiane ha elaborato un processo di analisi di materialità finalizzato all'identificazione dei temi prioritari, sulla base della significatività degli impatti ad essi correlati, da includere nella Strategia di Sostenibilità del Gruppo e da formalizzare in termini di politiche e *target*.

In un'ottica di continuo miglioramento, Poste Italiane ha perfezionato quanto avviato nel 2021 revisionando la metodologia di analisi di materialità allineandola alle previsioni contenute nell'aggiornamento 2021 degli *standard* GRI per la prospettiva *inside-out*, e ha tenuto conto delle disposizioni dell'EFRAG, contenute nei nuovi *standard* di sostenibilità, seppur ancora in *draft*, per la prospettiva *outside-in*, facendo un esercizio di doppia materialità in anticipo rispetto all'entrata in vigore prevista per il FY 2024.

Il processo di definizione dei temi materiali, approvato in ultimo dal CdA, si è articolato nelle 3 fasi di seguito riportate:



Per identificare gli impatti positivi e negativi, attuali e potenziali, è stata condotta un'approfondita analisi di scenario in merito alle attività svolte dal Gruppo, alle sue relazioni di *business*, al contesto di sostenibilità in cui opera e alle aspettative dei propri *stakeholder*. In particolare, l'analisi ha preso in considerazione le disposizioni derivanti dalle fonti normative e dalle principali linee guida di sostenibilità a livello internazionale, il Piano Strategico e il modello di gestione dei rischi del Gruppo, nonché le richieste dei principali questionari predisposti dalle agenzie di *rating* ESG e le analisi dei *trend* attuali di settore.

Indice generale

Indice di sezione

Relazione sulla Gestione al 31 dicembre 2022

5. Strategia

Nella fase di valutazione, la significatività degli impatti individuati è stata definita attraverso il coinvolgimento diretto degli *stakeholder*. Di seguito è riportata la lista di impatti sottoposti alla valutazione da parte dei portatori di interesse del Gruppo.

PILASTRI	TEMI MATERIALI	IMPATTI
Integrità e trasparenza 	Lavorare con trasparenza e integrità	Maggiore consapevolezza della rilevanza dei temi di <i>compliance</i> <i>Compliance</i> del proprio sistema di controllo interno
	Legalità e integrazione ESG nel processo di approvvigionamento	Rispetto di <i>standard</i> sociali e ambientali lungo la <i>value chain</i> Sensibilizzazione dei fornitori sulle tematiche ESG
Valorizzazione delle persone 	Formazione e sviluppo del personale	Sviluppo delle competenze dei dipendenti <i>Engagement</i> dei dipendenti
	Welfare e benessere del personale	Equilibrio tra vita privata e lavorativa Soddisfazione dei dipendenti
	Relazioni con le parti sociali	Coinvolgimento delle parti sociali Rispetto dei diritti dei lavoratori
	Salute e sicurezza sul lavoro	Incidenti, infortuni e malattie professionali sul lavoro Cultura della sicurezza
Diversità e inclusione 	Tutela dei diritti umani in Azienda	Consapevolezza sulle tematiche di diritti umani Affermazione di una cultura aziendale inclusiva
	Pari opportunità nei percorsi di carriera	Sostegno alla genitorialità <i>Gender pay gap</i>
Valore al territorio 	Supporto allo sviluppo socio-economico del territorio	Benessere dei cittadini Sviluppo sociale ed economico delle comunità locali
	Dialogo e trasparenza con le istituzioni	Opportunità di sviluppo e crescita del Paese Supporto alle istituzioni
	Inclusione finanziaria	Sviluppo delle competenze finanziarie Digitalizzazione dei servizi finanziari
Transizione green 	Impatti ambientali degli immobili	Produzione di emissioni legate agli immobili Consumo di risorse naturali e produzione di rifiuti
	Impatti ambientali della logistica	Produzione di emissioni legate alla logistica Consumo di risorse naturali e produzione di rifiuti

Indice di sezione

Indice generale

Relazione Finanziaria Annuale 2022
Gruppo Poste Italiane

PILASTRI	TEMI MATERIALI	IMPATTI
Customer experience 	Qualità e Customer experience	Soddisfazione del cliente Ammodernamento dei processi e dei servizi offerti
	Cybersecurity, Sicurezza informatica e Privacy	Fuoriuscite e furti di dati Violazione della <i>privacy</i>
Innovazione 	Innovazione e digitalizzazione di prodotti, servizi e processi	Trasformazione digitale del Paese Sviluppo di sistemi logistici innovativi
	Integrazione ESG nelle politiche di investimento	Crescita sostenibile del Paese attraverso i propri prodotti di investimento Pratiche di investimento responsabile
Finanza sostenibile 	Integrazione ESG nelle politiche di assicurazione	Crescita sostenibile del Paese attraverso i propri prodotti assicurativi Pratiche di assicurazione responsabile

Secondo la prospettiva *inside-out*, l'Azienda ha preso in considerazione gli impatti significativi, attuali o potenziali, su persone e ambiente direttamente connessi alle proprie attività, prodotti e servizi, comprese le attività a monte e a valle della sua catena del valore. Nell'ambito della prospettiva *outside-in* ha tenuto conto, invece, dei rischi e delle opportunità di sostenibilità che possono influenzare positivamente o negativamente i flussi di cassa futuri e quindi creare o erodere il valore aziendale nel breve, medio o lungo termine, influenzandone lo sviluppo, la *performance* ed il posizionamento.

Il coinvolgimento degli *stakeholder*

Al fine di contribuire alla creazione di valore condiviso per l'Azienda e tutti i suoi *stakeholder*, Poste Italiane integra le visioni e le esigenze variabili dei soggetti direttamente e indirettamente coinvolti nelle attività del Gruppo all'interno della propria Strategia di Sostenibilità. La considerazione delle istanze degli *stakeholder* permette al Gruppo di rafforzare la propria crescita a livello reputazionale e, allo stesso tempo, mantenere un rapporto di fiducia e trasparenza nel contesto sociale ed economico in cui opera.

Per individuare tutti i portatori d'interesse che influenzano o che vengono a loro volta influenzati dal processo di raggiungimento degli obiettivi strategici di Gruppo, Poste Italiane ha condotto un'accurata mappatura delle categorie di *stakeholder* con i quali interagisce nel corso dello svolgimento delle proprie attività, in conformità con lo *Standard Internazionale AA1000-Stakeholder Engagement Standard* (SES). L'analisi ha consentito l'identificazione di sette macrocategorie di *stakeholder*, ovvero: Azionisti e Investitori, Comunità e Territorio (associazioni di categoria, media, mondo accademico), Clienti (associazioni di consumatori), Enti ed Istituzioni (Autorità, Fondimpresa), Fornitori (*Business Partner*), Personale (persone di Poste Italiane, sindacati) e Ambiente.

Le sette macrocategorie di *stakeholder* sono riportate all'interno della seguente tabella, che indica le principali modalità di coinvolgimento e di comunicazione relative ad ognuna di esse.

Indice generale

Indice di sezione

Relazione sulla Gestione al 31 dicembre 2022
5. Strategia

Modalità di coinvolgimento degli stakeholder da parte di Poste Italiane

CATEGORIA DI STAKEHOLDER	PRINCIPALI MODALITÀ DI COINVOLGIMENTO
Azionisti e Investitori	<ul style="list-style-type: none"> Assemblea degli Azionisti; Relazione <i>Corporate Governance</i>; Relazioni Finanziarie e presentazioni periodiche; <i>Roadshow</i> e incontri dedicati; Sito <i>web</i> istituzionale; Comunicati stampa.
Clienti	<ul style="list-style-type: none"> Sistemi di <i>customer experience</i>; Indagini periodiche di soddisfazione.
Personale	<ul style="list-style-type: none"> Strumenti di comunicazione interna (<i>intranet</i> aziendale, <i>newsletter</i>, <i>mailing list</i>, <i>Postenews</i>, ecc.); Eventi interni ed esterni dedicati ai dipendenti; Incontri periodici; Contrattazione di primo e secondo livello; Indagini periodiche di soddisfazione.
Fornitori e <i>Business Partner</i>	<ul style="list-style-type: none"> Incontri specifici.
Enti e Istituzioni	<ul style="list-style-type: none"> Convegni; Incontri specifici; Comunicazione istituzionale; Comunicazioni periodiche; Organizzazione di eventi.
Comunità e territorio	<ul style="list-style-type: none"> Progetti in favore della collettività; <i>Partnership</i>; Comunicati stampa; Sponsorizzazioni, Liberalità; Dialogo con le istituzioni locali; Contatti in occasione del lancio di progetti rilevanti, Pubblicazione di documenti, interviste, eventi.
Ambiente	<ul style="list-style-type: none"> Comunicati Stampa; Eventi dedicati; <i>Partnership</i>; Collaborazioni; Convegni.

Il Forum Multistakeholder 2022

Il *Forum Multistakeholder*, che si svolge ogni anno, è uno degli strumenti più efficaci per coinvolgere e dialogare con gli *stakeholder* e rappresenta un fondamentale momento di riflessione e confronto relativamente alle tematiche di Sostenibilità prioritarie per il Gruppo.

FOCUS GROUP
Dicembre 2022
6° <i>Forum Multistakeholder</i>
~1.100 Stakeholder presenti al <i>Forum</i> , di cui circa 850 dipendenti
5 <i>Focus Group</i> tematici
36 Impatti di sostenibilità discussi relativi ai 18 temi materiali

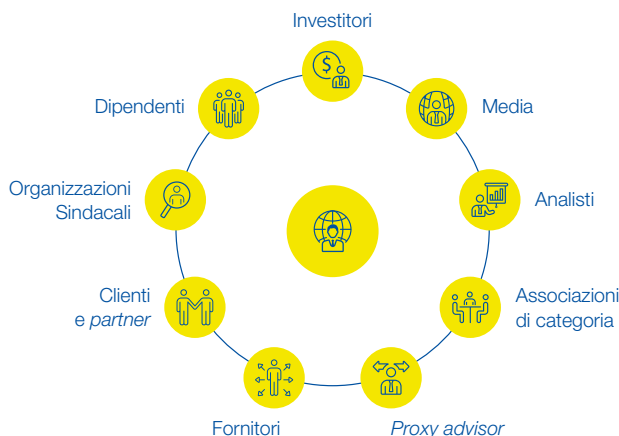

[Indice di sezione](#)[Indice generale](#)

Relazione Finanziaria Annuale 2022
Gruppo Poste Italiane

La sesta edizione del *Forum Multistakeholder*, tenutasi in diretta *streaming* al fine di garantire la più ampia partecipazione possibile, ha visto la presenza di circa 1.100 *stakeholder*, più del doppio rispetto all'anno precedente, e ha rappresentato un importante momento di confronto con i principali interlocutori del Gruppo sulle strategie, sui temi dello sviluppo sostenibile e sull'integrazione di questi all'interno dei progetti industriali dell'Azienda definiti nel Piano Strategico.

Durante l'evento, i partecipanti hanno preso parte a cinque *Focus Group* legati agli otto Pilastri di Sostenibilità. In particolare, il primo *Focus Group*, rivolto principalmente a Fornitori e *Business partner*, si è concentrato sui Pilastri "Integrità e trasparenza" e "Transizione *green*"; il secondo *Focus Group*, rivolto prevalentemente ai Clienti, si è concentrato sui Pilastri "*Customer experience*" e "Innovazione"; il terzo *Focus Group*, condotto in lingua inglese e rivolto soprattutto a Fornitori e *Business partner*, Azionisti e Investitori ha riguardato esclusivamente il Pilastro "Finanza sostenibile" al fine di approfondire la tematica dell'integrazione dei fattori ESG all'interno delle politiche di assicurazione e investimento del Gruppo; il quarto *Focus Group*, rivolto ai Dipendenti, è stato dedicato ai Pilastri "Valorizzazione delle persone" e "Diversità e inclusione"; il quinto *Focus Group*, rivolto in primo luogo a Enti istituzionali e Comunità e Territorio, si è concentrato infine sul Pilastro "Valore al territorio".

I partecipanti al *Forum* hanno espresso le proprie valutazioni in merito ai temi materiali per l'Azienda tramite un *tool* digitale, accessibile da *smartphone* e pc, che ha favorito una visualizzazione immediata e dinamica dei risultati.

I risultati del processo di *engagement* dei principali *stakeholder* del Gruppo hanno evidenziato una maggior significatività degli impatti sottostanti i seguenti temi: l'innovazione e la digitalizzazione, gli impatti ambientali della logistica e la sicurezza informatica per quanto riguarda la prospettiva *inside-out*; l'innovazione e la digitalizzazione, la formazione e lo sviluppo del personale e l'integrità e la trasparenza in merito alla prospettiva *outside-in*.



[Indice generale](#)[Indice di sezione](#)

Relazione sulla Gestione al 31 dicembre 2022

5. Strategia

La matrice di materialità

La matrice di materialità, riportata di seguito, rappresenta graficamente il risultato del processo di individuazione dei temi prioritari a partire dalla valutazione della significatività degli impatti ad essi correlati, secondo una duplice prospettiva: *inside-out* e *outside-in*. Ad ognuno dei 18 temi materiali sono infatti associati un valore di *impact materiality* (prospettiva *inside-out*) e uno di *financial materiality* (prospettiva *outside-in*), come prodotto tra magnitudo e probabilità dei singoli impatti afferenti allo stesso tema materiale. L'ordine di priorità dei temi è stato definito sulla base dei valori ottenuti e attraverso la definizione di una soglia di materialità.

La matrice è un efficace strumento a supporto della Strategia di Sostenibilità del Gruppo ed è il risultato del processo di allineamento alle nuove disposizioni *GRI* per la prospettiva *inside-out*, che risente altresì dell'influenza delle disposizioni, ancora in *draft*, emanate dall'EFRAG, per la prospettiva *outside-in*.

[Indice di sezione](#)

[Indice generale](#)

Relazione Finanziaria Annuale 2022
Gruppo Poste Italiane

La matrice di materialità del Gruppo Poste Italiane

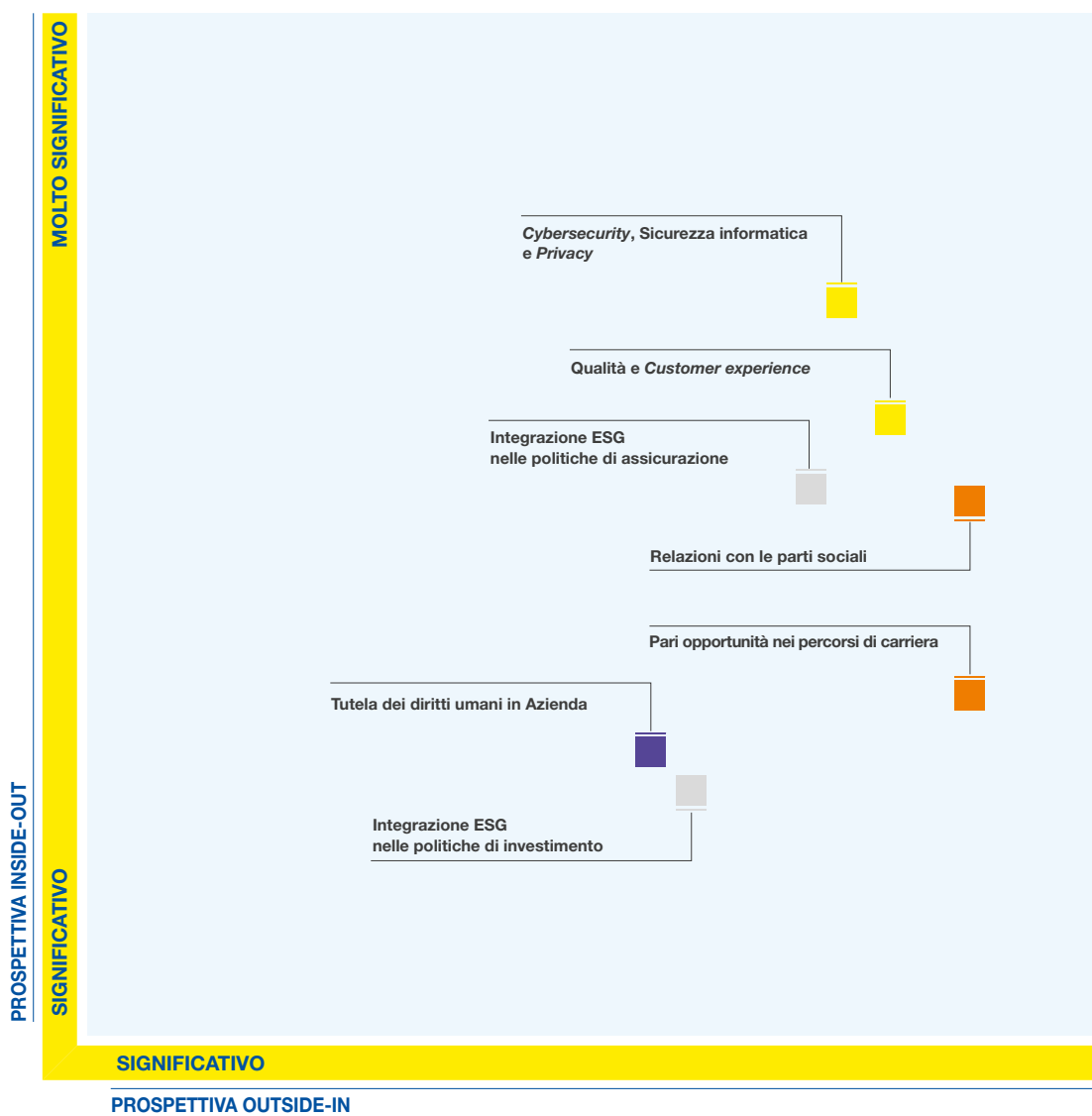

Indice generale

Indice di sezione

Relazione sulla Gestione al 31 dicembre 2022
5. Strategia

Ambiti D.Lgs. 254/16

Personale

Società

Diritti Umani

Ambiente

Corruzione

Trasversale

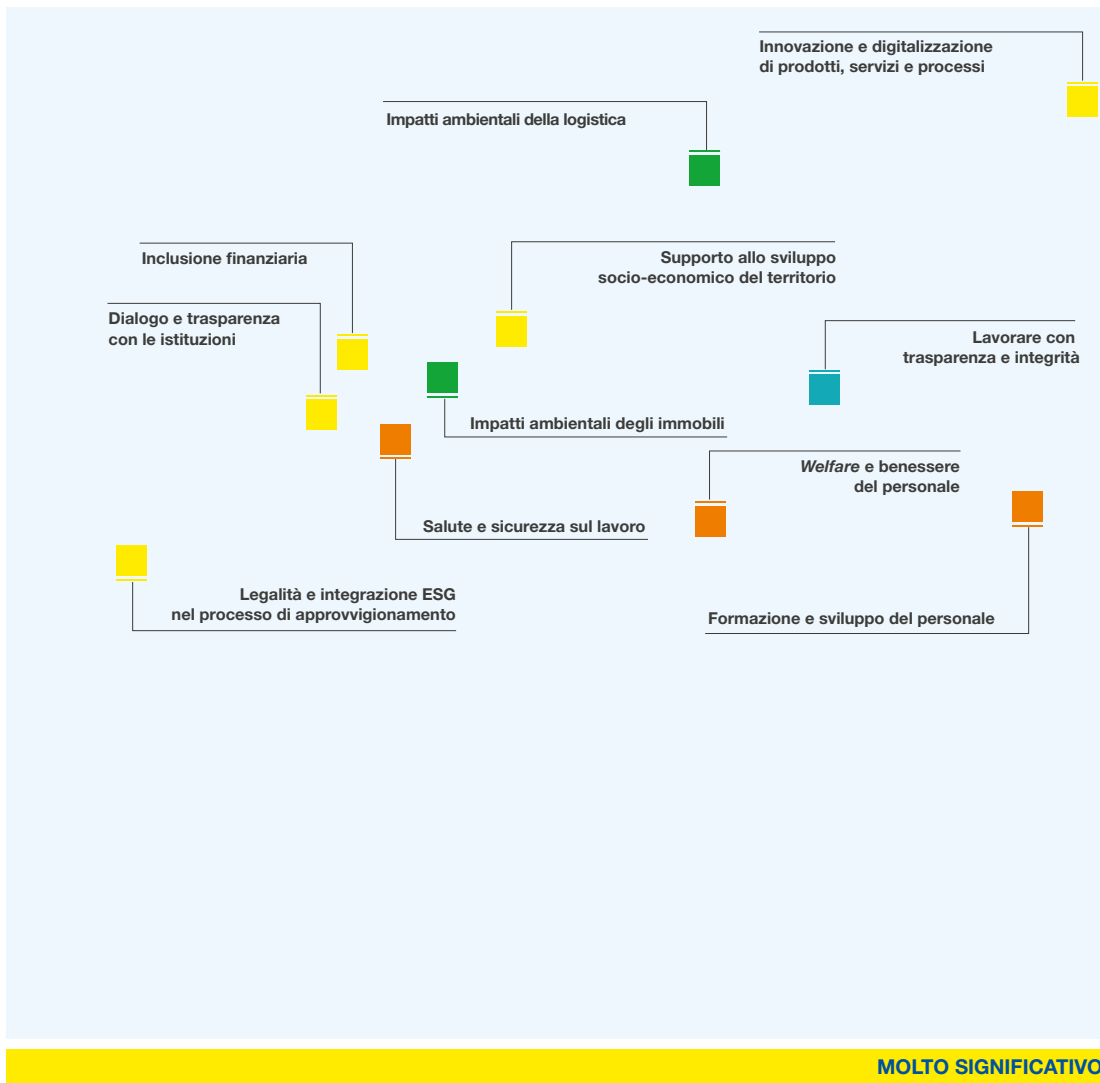

[Indice di sezione](#)
[Indice generale](#)

Relazione Finanziaria Annuale 2022
Gruppo Poste Italiane

Descrizione dei temi materiali

In linea con quanto richiesto dal nuovo *GRI Standard Universal 3*, è riportata di seguito la lista di temi materiali prioritizzati con la descrizione di ciascun tema.

TEMI MATERIALI	CHE COSA SIGNIFICA PER POSTE ITALIANE
Innovazione e digitalizzazione di prodotti, servizi e processi	Contribuire alla modernizzazione del Paese e all'evoluzione tecnologica digitale mediante lo sviluppo di nuovi prodotti e servizi e l'adozione di tecnologie digitali da integrare nei prodotti, nei servizi e nei processi aziendali, al fine di essere pronti nel rispondere ai cambiamenti di scenario, ai nuovi bisogni dei clienti e alle opportunità offerte dai mutamenti sociali ed ambientali.
Impatti ambientali della logistica	Monitorare gli impatti ambientali delle attività di logistica e favorire un processo di cambiamento orientato alla salvaguardia dell'ambiente tramite l'adozione di soluzioni meno impattanti per l'erogazione dei servizi postali e logistici, quali: utilizzo di mezzi ibridi/elettrici, razionalizzazione delle distanze percorse, corretta gestione dei rifiuti, sviluppo di infrastrutture per la ricarica dei mezzi dei clienti.
Lavorare con trasparenza e integrità	Predisporre adeguati presidi di controllo interno e diffondere nell'organizzazione una cultura aziendale fondata sull'integrità, l'etica professionale e l'onestà per costruire rapporti di fiducia con i propri <i>stakeholder</i> e condurre correttamente la propria attività con trasparenza in ogni singola operazione, in particolare nella lotta alla corruzione attiva e passiva.
Formazione e sviluppo del personale	Garantire ai propri dipendenti lo sviluppo continuo delle proprie conoscenze e competenze e l'opportunità di raggiungere il pieno potenziale grazie a percorsi formativi tesi ad assicurare la crescita e il rafforzamento del <i>know-how</i> in linea con le esigenze espresse dagli stessi e dal mercato, anche per gestire al meglio eventuali cambiamenti di <i>business</i> /organizzativi.
Supporto allo sviluppo socio-economico del territorio	Dare un contributo al benessere socio-economico del sistema Paese attraverso l'attivazione di impatti diretti, indiretti e indotti sul territorio (es. in termini di PIL e occupazione) e l'avvio o il sostegno ad attività a scopo sociale che rispondano ai bisogni espressi dalla società individuati altresì mediante il dialogo e la collaborazione con il Terzo Settore.
Impatti ambientali degli immobili	Diffondere la cultura del rispetto dell'ambiente e adottare soluzioni concrete per la gestione efficiente delle risorse energetiche, delle risorse idriche e dei rifiuti in ottica di economia circolare, quali ad esempio: acquisto di energia rinnovabile, installazione di impianti per la produzione di energia rinnovabile, progetti di efficientamento degli edifici, organizzazione della raccolta differenziata, ecc..
Welfare e benessere del personale	Offrire ai dipendenti strumenti e modelli di lavoro moderni e flessibili in grado di rispondere a specifici bisogni personali e garantire equilibrio tra vita privata e vita lavorativa (es. iniziative di lavoro agile, trattamenti economici di miglior favore connessi alla tutela della maternità e paternità, erogazione di <i>benefit</i> nel campo della sanità, ecc.).
Salute e sicurezza sul lavoro	Tutelare salute, sicurezza e integrità psicofisica delle persone, anche con riferimento alla qualità dei luoghi di lavoro, incoraggiando lo sviluppo di una solida cultura interna e aderendo ai più alti <i>standard</i> nazionali e internazionali sul tema.
Inclusione finanziaria	Estendere l'offerta di prodotti e servizi finanziari alle categorie tradizionalmente escluse per garantire l'accesso a servizi fondamentali per il sostentamento economico e rendere l'esperienza di acquisto dei clienti più consapevole grazie a iniziative di educazione finanziaria, in particolare in materia di risparmio, investimenti, pagamenti, previdenza e assicurazione.
Dialogo e trasparenza con le istituzioni	Promuovere un dialogo sistematico e trasparente con le istituzioni nazionali e locali, improntato alla ricerca di soluzioni condivise che consentano di rispondere ai bisogni sociali della comunità, incidere positivamente sul tessuto sociale nei territori in cui l'Azienda opera e, al tempo stesso, accrescere la competitività e la continuità del <i>business</i> .

Indice generale

Indice di sezione

Relazione sulla Gestione al 31 dicembre 2022

5. Strategia

TEMI MATERIALI	CHE COSA SIGNIFICA PER POSTE ITALIANE
Cybersecurity, Sicurezza informatica e Privacy	Garantire la <i>privacy</i> dei dati dei clienti, tutelare la proprietà intellettuale e assicurare un efficace sistema di gestione della sicurezza informatica e <i>cybersecurity</i> al fine di garantire la continuità aziendale, proteggere il patrimonio informativo dell'azienda, dei suoi clienti e degli altri <i>stakeholder</i> e la sicurezza delle transazioni.
Qualità e Customer experience	Rispettare tempi e modalità di esecuzione delle attività (livello di servizio e <i>performance</i>) e fornire al cliente un'esperienza di qualità che vada oltre la fruizione del prodotto o del servizio tradizionale, costruendo anche una relazione di fiducia mediante l'attivazione di canali di ascolto di aspettative, esigenze e soddisfazione dei clienti sui prodotti e servizi offerti e la corretta gestione dei reclami.
Relazioni con le parti sociali	Considerare il dialogo con il personale e le rappresentanze sindacali fondamentale per trovare soluzioni condivise sui temi che possono avere impatti significativi sull'organizzazione, sul <i>business</i> e, in particolare, sul capitale umano, un <i>asset</i> aziendale fondamentale per l'Azienda.
Legalità e integrazione ESG nel processo di approvvigionamento	Improntare i propri processi di acquisto su comportamenti precontrattuali e contrattuali orientati al pieno rispetto della legalità e della trasparenza e adottare criteri di selezione, valutazione e monitoraggio dei fornitori in grado di misurare la loro <i>performance</i> sociale e ambientale, al fine di garantire alti livelli di funzionalità e qualità degli approvvigionamenti e mitigare eventuali rischi ESG.
Integrazione ESG nelle politiche di investimento	Incorporare gli aspetti ESG all'interno del processo di investimento per gestire meglio i rischi non-finanziari e considerare nuove opportunità d'investimento che supportino anche lo sviluppo sostenibile e un futuro <i>low-carbon</i> .
Pari opportunità nei percorsi di carriera	Garantire le pari opportunità nello sviluppo delle carriere dei singoli, promuovendo percorsi di crescita professionale a tutti i dipendenti indipendentemente dalle loro caratteristiche personali (età, genere, orientamento sessuale, disabilità, origine etnica, nazionalità, opinioni politiche e credenze religiose) secondo i principi di imparzialità e non discriminazione.
Tutela dei diritti umani in Azienda	Garantire la tutela dei diritti umani e la promozione di comportamenti non discriminatori all'interno del Gruppo, anche attraverso l'adesione a <i>standard</i> riconosciuti, l'integrazione del rischio di violazione nel modello di <i>risk assessment</i> di Gruppo e la valorizzazione di elementi di diversità (in termini di diversi livelli di età, genere, conoscenze ed esperienze) che favoriscano lo sviluppo di una cultura d'impresa e la risposta a nuove sfide e opportunità del mercato.
Integrazione ESG nelle politiche di assicurazione	Incorporare gli aspetti ESG all'interno delle politiche di assicurazione, delle strategie di sviluppo dei prodotti assicurativi e delle comunicazioni con i clienti.

Indice di sezione

Indice generale

Relazione Finanziaria Annuale 2022
Gruppo Poste Italiane

Interconnessione tra temi materiali e metriche

L'approccio integrato adottato da Poste Italiane tiene conto della combinazione, correlazione e interdipendenza tra le tematiche che impattano in modo rilevante le *performance* economiche, sociali e ambientali del Gruppo. A tal proposito, il processo decisionale, che prevede azioni specifiche mirate al perseguimento del successo sostenibile, considera le connessioni e le interdipendenze tra la moltitudine di fattori che influenzano la capacità dell'Azienda di creare valore durevole nel tempo. A tale scopo, in accordo con le indicazioni fornite dall'*International <IR> Framework*, di seguito vengono illustrate le interconnessioni esistenti tra i temi materiali per Poste Italiane e le principali metriche di misurazione adottate.

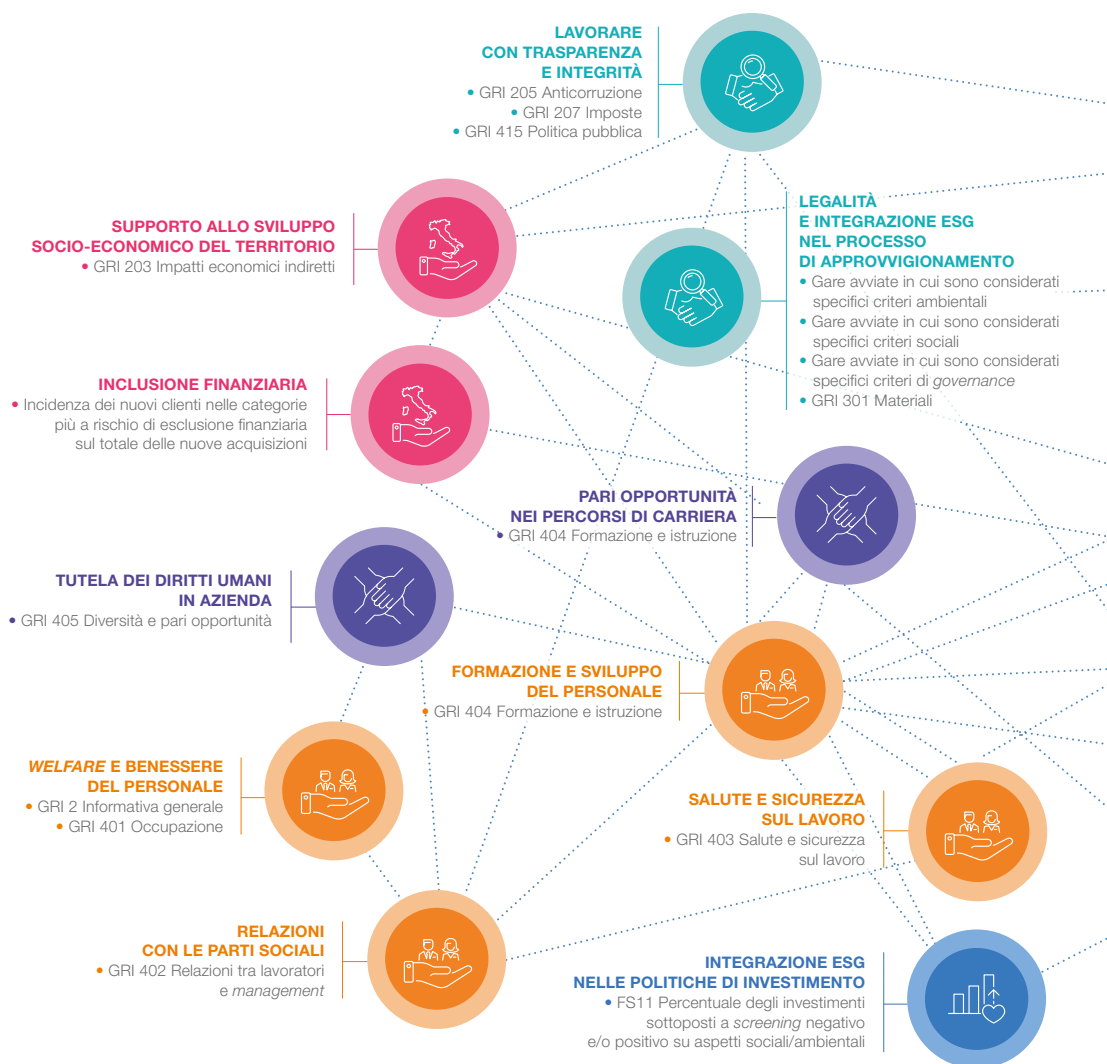

Indice generale

Indice di sezione

Relazione sulla Gestione al 31 dicembre 2022
5. Strategia

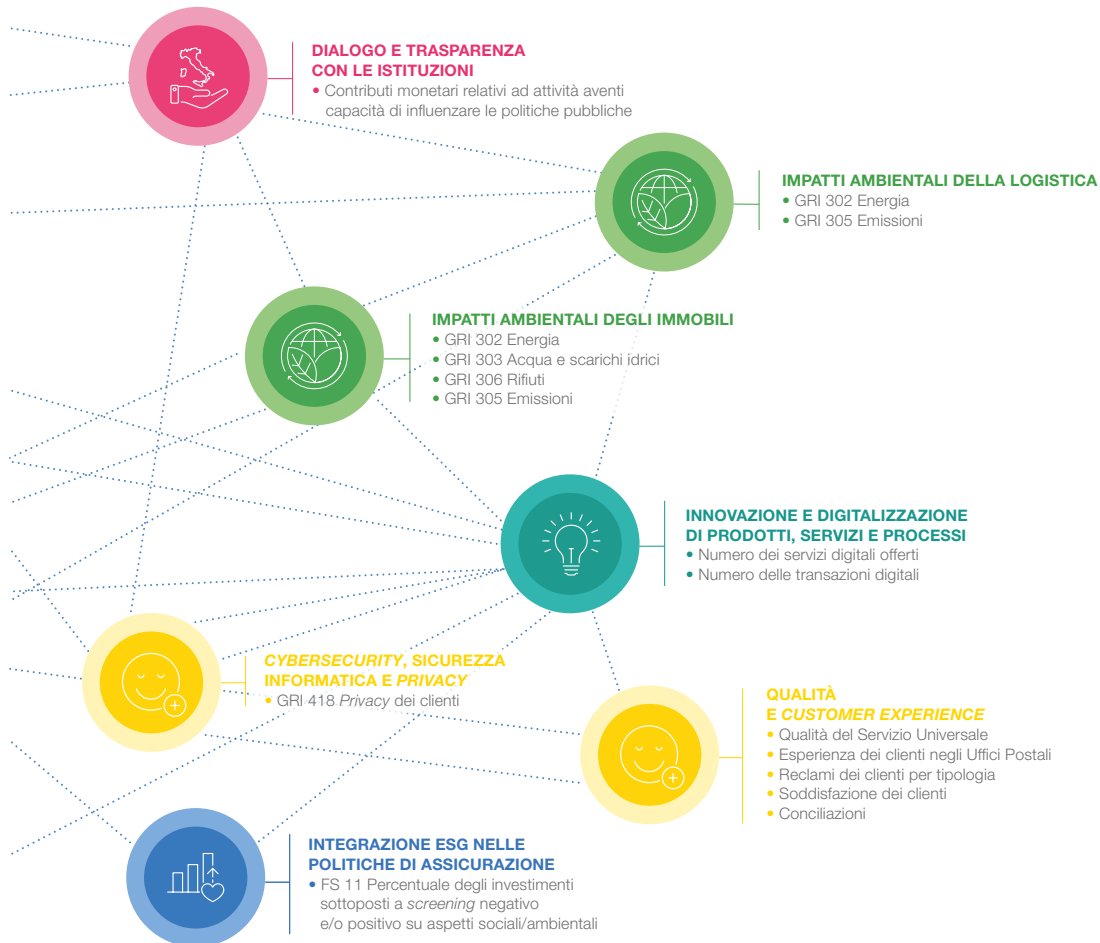

[Indice di sezione](#)[Indice generale](#)

Relazione Finanziaria Annuale 2022
Gruppo Poste Italiane

Le Politiche di Sostenibilità del Gruppo

L'integrazione della Sostenibilità all'interno del sistema normativo dell'Azienda ha portato alla definizione delle seguenti politiche.

Politiche di Sostenibilità adottate da Poste Italiane

POLITICHE DEL GRUPPO POSTE ITALIANE	OBIETTIVI DELLA POLITICA
Strategia fiscale	La Strategia si configura quale insieme di principi e regole volti a promuovere la diffusione di valori di onestà, correttezza e di osservanza della normativa tributaria favorendo, in tal modo, lo sviluppo di comportamenti collaborativi e trasparenti nei confronti dell'Amministrazione Finanziaria e dei terzi, al fine di minimizzare ogni impatto sostanziale in termini di rischio sia esso fiscale o reputazionale.
Politica aziendale in materia di salute e sicurezza sul lavoro	La Politica definisce i principi e le modalità attuate dal Gruppo per tutelare e promuovere il benessere psicofisico delle persone attraverso la prevenzione, la diffusione della cultura sulla sicurezza e l'implementazione di sistemi di gestione.
Politica Integrata	La Politica contiene l'impegno al rispetto puntuale delle norme vigenti: ISO 37301:2021 per la gestione della <i>compliance</i> , UNI EN ISO 9001:2015 per la gestione della qualità, ISO 45001:2018 per la gestione della salute e sicurezza sul lavoro, ISO 37001:2016 per prevenire fattispecie che potrebbero concretizzarsi in reati potenziali e/o reali di corruzione, della ISO/IEC 27001:2013 e ISO/IEC 20000-1:2018 rispettivamente per la gestione della sicurezza delle Informazioni e per la gestione dei sistemi informativi a supporto dei processi aziendali.
Politica sulle iniziative per la comunità	La Politica contiene l'impegno a rispondere ai bisogni sociali del territorio e del Paese con integrità e trasparenza, secondo procedure che hanno l'obiettivo di garantire l'efficacia delle iniziative supportate, evitando ogni possibile conflitto di interesse.
Policy aziendale in materia di protezione dei dati personali	La Politica del Gruppo Poste Italiane evidenzia come la protezione dei dati personali sia un valore fondamentale a cui ogni Società del Gruppo deve ispirarsi nella propria attività quotidiana. Il Gruppo tutela e promuove la salvaguardia dei dati personali e dei diritti degli interessati, attraverso politiche e campagne di informazione e di sensibilizzazione per la tutela dei dati.
Politica di Sostenibilità Ambientale	La Politica definisce i principi generali, gli obiettivi e le modalità di gestione degli impatti ambientali del Gruppo e sancisce l'impegno di Poste Italiane a promuovere, nella sua catena del valore, un uso efficiente delle risorse naturali e un'attenzione alla ricerca di soluzioni innovative, a tutela della salvaguardia dell'ambiente.
Politica di Investimento Responsabile del Gruppo Poste Vita	Attraverso la Politica di Investimento Responsabile, Poste Vita definisce i principi che consentono di includere considerazioni ESG nella gestione delle proprie attività d'investimento, contribuire positivamente agli impatti che gli emittenti, presenti nei propri portafogli finanziari, hanno sulla comunità e aderire concretamente a principi e linee guida riconosciute a livello nazionale ed internazionale per l'integrazione di criteri di sostenibilità nei tradizionali processi di investimento.
Politica di Assicurazione Responsabile del Gruppo Poste Vita	Attraverso la Politica di Assicurazione Responsabile, Poste Vita definisce i principi che consentono di includere considerazioni di aspetti ESG nella gestione delle proprie attività assicurative e aderire concretamente ai principi e alle linee guida riconosciute a livello nazionale ed internazionale per l'integrazione di criteri di Sostenibilità nei tradizionali processi assicurativi.

Indice generale

Indice di sezione

Relazione sulla Gestione al 31 dicembre 2022

5. Strategia

POLITICHE DEL GRUPPO POSTE ITALIANE	OBIETTIVI DELLA POLITICA
Politica di Investimento Responsabile di BancoPosta Fondi S.p.A. SGR	Attraverso la Politica di Investimento Responsabile, BancoPosta Fondi SGR definisce principi che consentano di includere considerazioni ESG nella gestione delle proprie attività d'investimento, contribuire positivamente agli impatti che le controparti presenti nei propri portafogli finanziari hanno sulla comunità e aderire concretamente a principi e linee guida riconosciute. La Politica è stata aggiornata a gennaio 2021.
Linea Guida per l'investimento in settori sensibili BancoPosta Fondi SGR	La Linea Guida per l'investimento in settori sensibili di BancoPosta Fondi SGR definisce misure per individuare, valutare e monitorare l'esposizione ad attività che presentano un rischio intrinseco rilevante dal punto di vista ESG, consentendo quindi di incorporare aspetti di natura ambientale, sociale e di <i>governance</i> nel processo d'investimento.
Linea Guida in materia di esercizio del diritto di voto ed attività di <i>engagement</i> BancoPosta Fondi SGR	La Linea Guida della SGR definisce misure e procedure per esercitare i diritti di voto conformemente ai principi di riferimento affermati in ambito nazionale e internazionale e promuovere la corretta gestione di tematiche ESG attraverso un proficuo dialogo con gli emittenti dei titoli presenti nei propri portafogli finanziari.
Linea Guida Politica di Gestione del Dialogo con la Generalità degli azionisti di Poste Italiane S.p.A. – <i>Engagement Policy</i>	L'obiettivo della Politica è quello di disciplinare la gestione del dialogo con Investitori e altri Operatori di Mercato adottata da Poste Italiane, con riferimento alle molteplici forme di <i>engagement</i> che la Società pone in essere, sia che esse riguardino le attività ordinariamente gestite dalle competenti funzioni aziendali (es. tenuta del sito internet), sia che contemplino un dialogo diretto con i componenti del Consiglio di Amministrazione (c.d. " <i>Shareholder-Director Engagement</i> ").
Linea Guida per l'investimento in settori sensibili del Gruppo Poste Vita	La Linea Guida per l'investimento in settori sensibili di Poste Vita S.p.A. definisce misure per individuare, valutare e monitorare l'esposizione ad attività che presentano un rischio intrinseco rilevante dal punto di vista ESG, consentendo quindi di incorporare aspetti di natura ambientale, sociale e di <i>governance</i> nel processo d'investimento.
Linea guida in materia di esercizio del diritto di voto ed attività di <i>engagement</i> del Gruppo Poste Vita	La Linea Guida della Compagnia definisce misure e procedure per esercitare i diritti di voto conformemente ai principi di riferimento affermati in ambito nazionale e internazionale e promuovere la corretta gestione di tematiche ESG attraverso un proficuo dialogo con gli emittenti dei titoli presenti nei propri portafogli finanziari.
Politica in materia di diversità degli organi di amministrazione e controllo di Poste Italiane	Il documento fornisce indicazioni in ordine ad aspetti di diversità dei componenti del Consiglio di Amministrazione e del Collegio Sindacale quali, l'età, il genere, l'etnia, la provenienza geografica, il percorso formativo e professionale.
Politica aziendale in materia di tutela e protezione dei Diritti Umani	La Politica definisce un approccio chiaro sul tema dei diritti umani, più ampio di quello previsto dalla legge e che consente di monitorare e gestire rischi e opportunità legati ai diritti umani in tutte le loro forme, anche confermando l'impegno del Gruppo a perseguire un'attività di investimento e di gestione socialmente responsabile.
<i>Policy Diversity and Inclusion</i>	La Politica indica come il Gruppo Poste Italiane si sia impegnato nel sostegno dei valori della diversità e dell'inclusione attraverso l'adozione di meccanismi societari, organizzativi e gestionali improntati al rispetto dei diritti e della libertà delle persone. In tale direzione, il percorso intrapreso mira ad evolvere le modalità di presidio delle tematiche legate alla diversità, passando da un approccio volto alla tutela ed integrazione della " <i>diversity</i> " a una strategia proattiva per il superamento di ogni stereotipo culturale e per identificare e risolvere i fattori che impediscono alle persone l'inclusione lavorativa.

Indice di sezione

Indice generale

Relazione Finanziaria Annuale 2022
Gruppo Poste Italiane

POLITICHE DEL GRUPPO POSTE ITALIANE	OBIETTIVI DELLA POLITICA
Linea Guida di <i>compliance</i> per la tutela della concorrenza e del consumatore	La Linea Guida intende assicurare il rispetto delle regole in materia di concorrenza e di tutela del consumatore, rafforzare la consapevolezza dell'importanza delle normative a riguardo, consolidare un ambiente operativo e di controllo volto a mitigare il rischio di illeciti <i>antitrust</i> e anticoncorrenziali, fornire una guida per prevenire azioni, comportamenti, omissioni che violino le normative di tutela della concorrenza e di tutela dei consumatori, delineare strumenti di monitoraggio che consentano di individuare eventuali violazioni.
Policy Sostegno della genitorialità attiva	La Politica ha lo scopo di predisporre una cornice di riferimento che consenta di supportare la condizione femminile in Azienda, che aiuti la donna, prima e dopo il periodo della maternità, con adeguati percorsi di sostegno e sviluppo attraverso piani anticipatori per poter essere pienamente valorizzata e accompagnata nell'espressione delle proprie capacità personali e professionali. Il documento mira a tracciare una strategia di sviluppo e gestione delle persone, a implementare un moderno modello di gestione della maternità e ad introdurre leve innovative per un coerente e armonico supporto alla genitorialità attiva, integrando in tal modo i vigenti processi di sviluppo delle risorse umane di Poste Italiane.

Il Piano Strategico *Environmental, Social and Governance* (ESG) del Gruppo

Il Piano Strategico ESG di Poste Italiane è costituito da 8 Pilastri, riconducibili agli ambiti ESG rilevanti per il Gruppo. L'analisi di materialità, tenutasi durante il *Multi-stakeholder Forum* a dicembre 2022, ha consentito l'identificazione dei temi prioritari sulla base della significatività degli impatti ad essi correlati, da includere nella Strategia di Sostenibilità del Gruppo. Ogni Pilastro è basato su obiettivi e *target* specifici che contribuiscono al raggiungimento dei "Sustainable Development Goals" (SDGs) delle Nazioni Unite. Si rimanda al capitolo 7 "Creazione di valore", per approfondire gli obiettivi, le modalità di gestione e le *performance* conseguiti all'interno dei Pilastri del Piano Strategico ESG del Gruppo.

Attraverso il **Piano Strategico**, Poste Italiane si pone l'obiettivo di conseguire una crescita responsabile e accompagnare il percorso di sostenibilità e di inclusione sociale del Paese. Nel definire **le scelte di investimento del Piano** è stato valutato anche il contributo di ciascun intervento agli **8 Pilastri di Sostenibilità del Gruppo**.

L'Azienda, impegnata quotidianamente nella creazione di valore condiviso anche in relazione al raggiungimento degli SDGs, si pone l'obiettivo di traghettare il Paese verso la *carbon neutrality* entro il 2030. In particolare, attraverso iniziative come la cosiddetta *Green Challenge*, che comprende l'ingresso nel mercato *energy* con un'offerta 100% da fonti rinnovabili e la compensazione delle emissioni di CO₂ tramite lo sviluppo di strumenti *ad hoc*, Poste Italiane è in grado di comunicare al meglio l'innovativa filosofia di impresa *green* adottata dal Gruppo, ovvero un approccio olistico che incorpora tutti i prodotti, i servizi e i processi di Poste Italiane.

PAGINA BIANCA

[Indice di sezione](#)

[Indice generale](#)

I Pilastri del Piano Strategico ESG di Poste Italiane a supporto del Piano “2024 Sustain & Innovate Plus”

2024
SUSTAIN
&
INNOVATE
PLUS

Indice generale

Indice di sezione

Relazione sulla Gestione al 31 dicembre 2022
5. Strategia

PRINCIPALI
CAPITALI COLLEGATI



1
**INTEGRITÀ
E TRASPARENZA**



5
**TRANSIZIONE
GREEN**



2
**VALORIZZAZIONE
DELLE PERSONE**

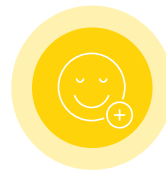
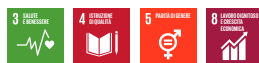

6
**CUSTOMER
EXPERIENCE**



3
**DIVERSITÀ
E INCLUSIONE**



7
INNOVAZIONE

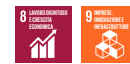

4
**VALORE
AL TERRITORIO**



8
**FINANZA
SOSTENIBILE**

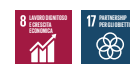

[Indice di sezione](#)[Indice generale](#)

Relazione Finanziaria Annuale 2022
Gruppo Poste Italiane

Poste Italiane, essendo parte integrante di un *network* di associazioni operanti in ambito nazionale e internazionale che si pone l'obiettivo di ricercare continui stimoli ed occasioni di confronto riguardo i temi di sostenibilità, è in grado di proporre una strategia al passo con l'evoluzione del contesto globale in materia ESG.



UN Global Compact: è la più grande iniziativa di sostenibilità corporativa al mondo. Un appello alle aziende per allineare strategie e operazioni ai principi universali in materia di diritti umani, lavoro, ambiente e anticorruzione e intraprendere azioni che promuovano gli obiettivi della società. È un'iniziativa volontaria per attuare i principi di sostenibilità universale e adottare misure per sostenere gli obiettivi delle Nazioni Unite.



Principles for Responsible Investment: i PRI sono un insieme di sei principi che indicano le principali azioni da svolgere per l'investitore e offrono strumenti specifici (es. *framework*, linee guida) finalizzati all'integrazione di fattori di natura ambientale, sociale e di *governance* (ESG) all'interno delle politiche di investimento tradizionali.



Principles for Sustainable Insurance: i PSI sono un'iniziativa ad adesione volontaria, supportata dalle Nazioni Unite, con lo scopo di affrontare i rischi e le opportunità connessi a tematiche ESG nel settore assicurativo. Lanciati nel 2012, i PSI sono allineati e costituiscono un completamento dei principi del *UN Global Compact*.



UN Women: è l'entità delle Nazioni Unite dedicata all'uguaglianza di genere e all'*empowerment* delle donne. UN Women è stata istituita per accelerare i progressi nel soddisfare le loro esigenze in tutto il mondo. In particolare, supporta gli Stati membri delle Nazioni Unite mentre definiscono gli *standard* globali per raggiungere l'uguaglianza di genere e collabora con i governi e le società civili per progettare leggi, politiche, programmi e servizi necessari per garantire che gli *standard* siano attuati efficacemente e vadano davvero a beneficio delle donne e delle ragazze di tutto il mondo.



Salone CSR: è il più importante evento in Italia dedicato alla sostenibilità. È un'occasione per condividere idee e trovare percorsi comuni attraverso decine di incontri, centinaia di relatori e migliaia di visitatori. Il Salone permette di conoscere le imprese che hanno fatto della sostenibilità un *driver* strategico, incontrare i giovani, contribuire a costruire il futuro della CSR. Il Salone si svolge per due giorni, che sono intensi grazie a un ricco programma culturale, molti appuntamenti stimolanti, tante occasioni per fare *networking*.



Sodalitas: fondazione che nasce nel 1995 su iniziativa di Assolombarda, come prima realtà a promuovere la sostenibilità d'impresa in Italia, contribuendo all'evoluzione del ruolo dell'impresa come attore sociale e non solo economico, mettendo al servizio della società civile i punti di forza della cultura d'impresa. Realtà unica nel Paese, perché capace di unire l'impegno di oltre 100 imprese *leader* e di un gruppo di manager volontari e punto di riferimento delle aziende che considerano la sostenibilità una dimensione strategica fondamentale, si accredita come il *partner* delle Istituzioni Europee per attuare in Italia l'Agenda sulla Sostenibilità; si distingue per la capacità di realizzare iniziative *multi-stakeholder* con cui generare valore sociale condiviso.



Anima per il Sociale: associazione che riunisce un gruppo di manager e aziende con la missione di diffondere tra le imprese del territorio la cultura della Responsabilità Sociale d'Impresa e della sostenibilità, sul piano economico, sociale e ambientale. La *partnership* consente al Gruppo di accedere al *network* dell'associazione – costituito da grandi imprese, associazioni, onlus, enti ed istituzioni – di tenersi aggiornato attraverso attività di monitoraggio, comunicazione e formazione, nonché partecipando ad iniziative ed eventi in tema di *Corporate Social Responsibility*.

Indice generale

Indice di sezione

Relazione sulla Gestione al 31 dicembre 2022

5. Strategia



CSR Manager: *network* costituito da professionisti che presso ogni tipo di organizzazione (imprese, fondazioni d'impresa, società professionali, Pubblica Amministrazione, enti non profit) si dedicano alla gestione delle problematiche socio-ambientali e di sostenibilità connesse alle attività aziendali. La rete associativa offre l'opportunità di partecipare ai convegni organizzati, accedere ai documenti e agli studi elaborati dal *network* e condividere *best practice* con gli altri associati.



Valore D: nata nel 2009, è la prima associazione di imprese che promuove la diversità, il talento e la *leadership* femminile a sostegno di un maggior equilibrio di genere all'interno delle 150 organizzazioni associate. Tale collaborazione permette a Poste Italiane, in qualità di socio sostenitore dal 2012, di partecipare attivamente a programmi e laboratori organizzati dall'Associazione, oltre che di prendere parte a *benchmark* e allo scambio di *best practice* sui temi del *diversity management*, della conciliazione dei tempi di vita lavorativa e tempi di vita privata e familiare e del *welfare*.



ASPHI: organizzazione che promuove da oltre 30 anni l'integrazione di persone disabili nella scuola, nel lavoro e nella società attraverso l'uso della tecnologia ICT. La collaborazione con Poste Italiane è consolidata da diversi anni in relazione all'adesione a programmi di inclusione e valorizzazione dei disabili nei contesti aziendali.

< 5.3 Il Percorso di Sostenibilità di Poste Italiane

DNF

PRINCIPALI CAPITALI COLLEGATI



Essendo un *driver* essenziale nelle scelte strategiche e finanziarie del Gruppo, la sostenibilità rappresenta una componente integrante delle attività, dei processi e della strategia di Poste Italiane.

Nel corso degli ultimi anni il Gruppo ha intrapreso un ambizioso percorso volto al consolidamento della propria Strategia di Sostenibilità, orientata alla creazione di valore condiviso per gli *stakeholder* di Poste Italiane e sulla propria crescita reputazionale dell'Azienda.

Il Gruppo, pertanto, si è impegnato a diffondere una cultura aziendale incentrata sulle tematiche di natura sostenibile che trovano attuazione concreta in funzione della declinazione di tre principali direttrici – *Reporting*, *Strategia* e *Governance*. L'impegno intrapreso ha permesso sin da subito il conseguimento di importanti trasformazioni evolutive e, al contempo, ha consentito a Poste Italiane di raggiungere numerosi e prestigiosi traguardi nazionali ed internazionali.

Indice di sezione

Indice generale

Relazione Finanziaria Annuale 2022
Gruppo Poste Italiane

- Reporting
- Policy/Linee Guida
- Piano strategico
- Indici/Principi ESG
- Stakeholder Engagement

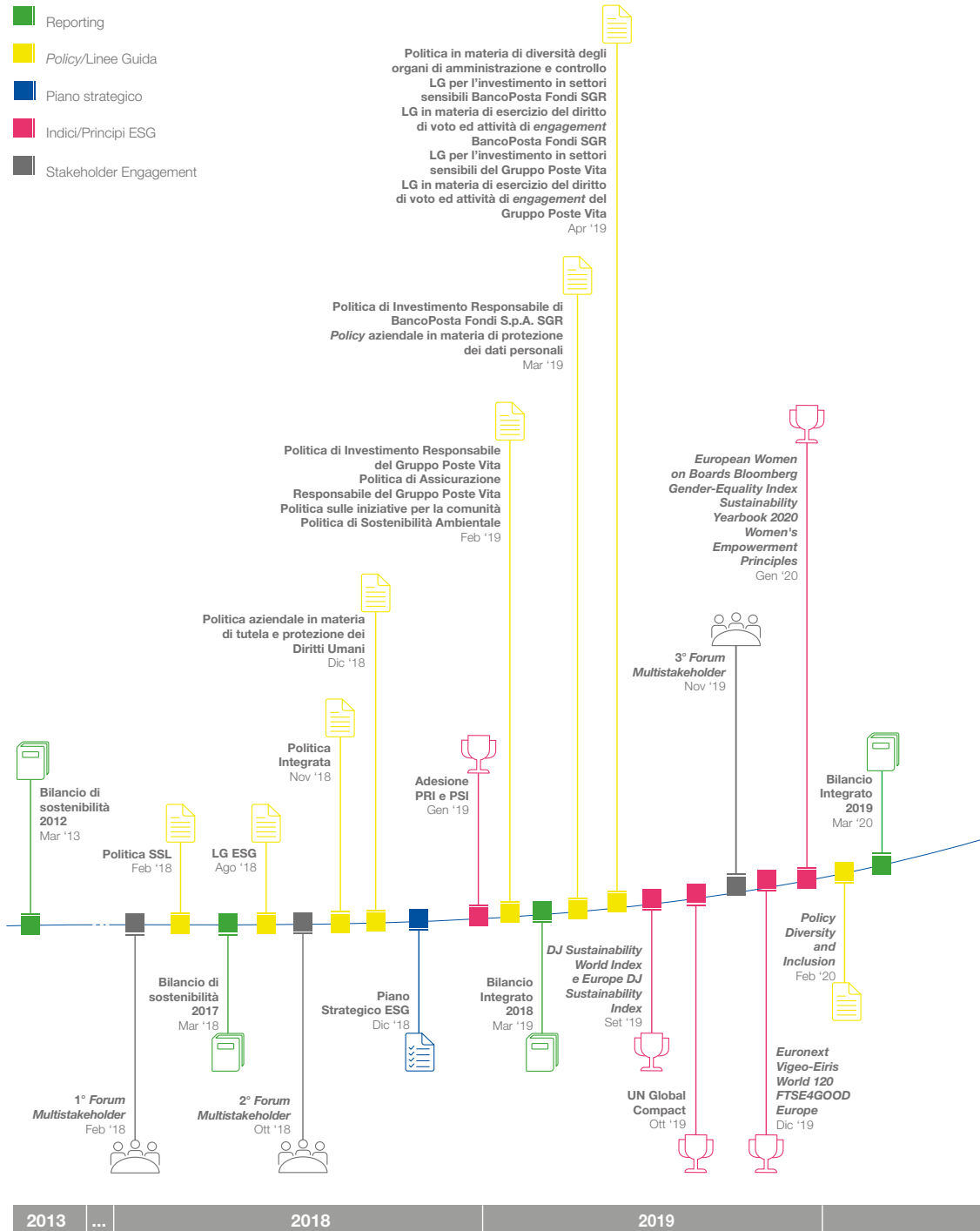

Indice generale Indice di sezione

Relazione sulla Gestione al 31 dicembre 2022
5. Strategia

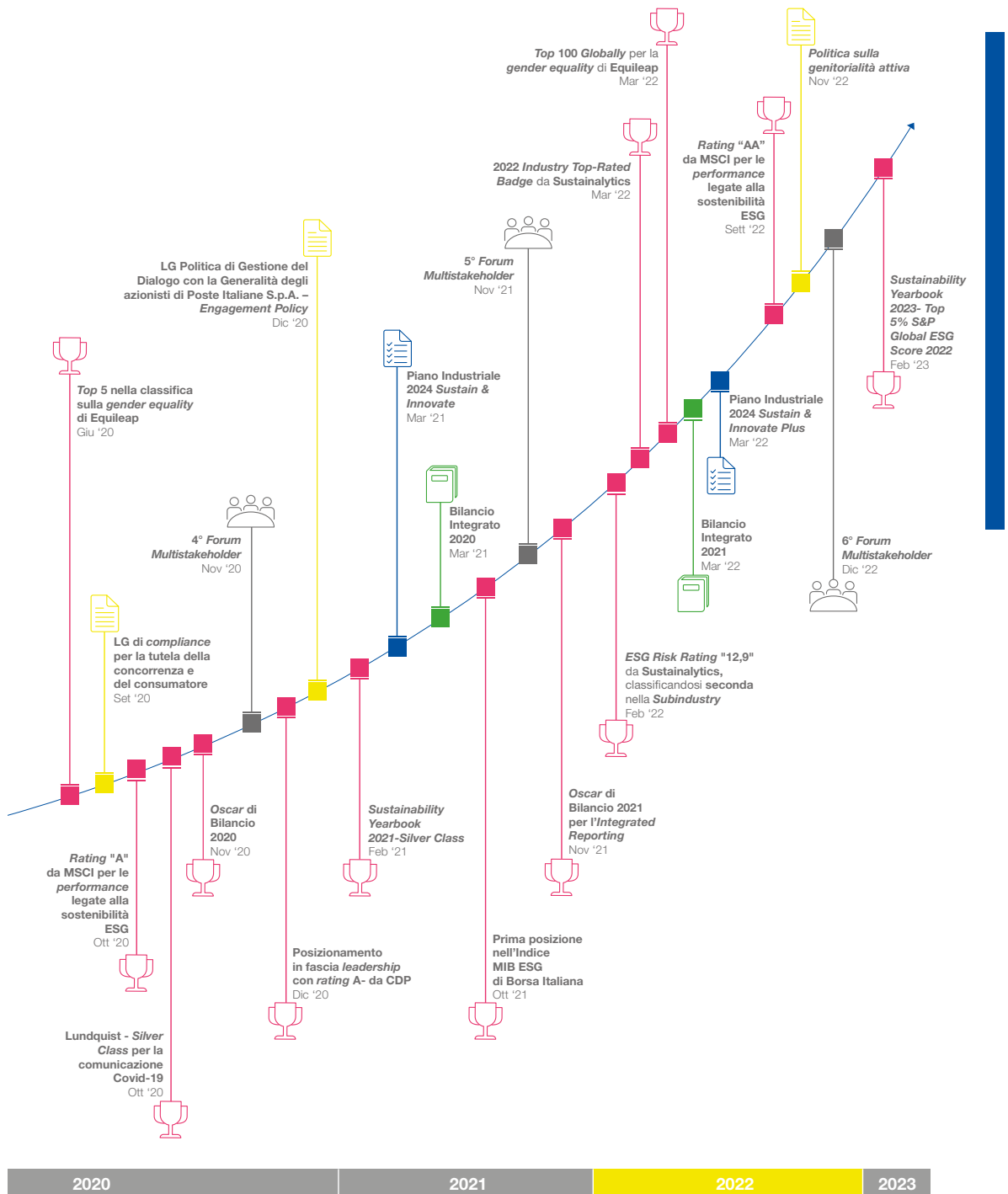

[Indice di sezione](#)
[Indice generale](#)

Relazione Finanziaria Annuale 2022
Gruppo Poste Italiane

Il valore della reputazione e gli Indici di Sostenibilità in cui è presente Poste Italiane

Nel contesto attuale la creazione di valore si basa sempre di più su capitali intangibili; pertanto, Poste Italiane considera la reputazione un *asset* fondamentale capace di indirizzare le decisioni dei propri *stakeholder*. Una buona reputazione aziendale, infatti, non solo rafforza la fiducia nei confronti dell'Azienda ma ne accresce la competitività. A tale scopo, il Gruppo ha deciso di dar seguito al proprio impegno confermando la sua tradizionale vocazione di vicinanza al territorio e alla comunità, ancor più in un momento difficile come quello determinato dal contesto attuale nazionale e internazionale.

Grazie al notevole impegno messo in campo da Poste Italiane e all'efficacia delle scelte strategiche intraprese, volte a consolidare l'immagine e la reputazione del Gruppo, l'Azienda nel corso degli ultimi anni ha conseguito molteplici premi e riconoscimenti.

Premi e riconoscimenti ESG

Top Employer Italia 2023



Poste Italiane è azienda *Top Employer Italia 2023* per il quarto anno consecutivo. Il prestigioso riconoscimento è stato assegnato a Poste Italiane dal *Top Employers Institute*, l'ente certificatore globale dell'eccellenza delle pratiche HR.

Poste Italiane è tra i 25 brand più forti al mondo secondo Brand Finance



Poste Italiane è tra le prime 25 aziende globali per forza del marchio secondo la classifica stilata da Brand Finance. L'Azienda ha ottenuto un punteggio di 89/100 e il *rating* AAA, migliorando di 13 posizioni rispetto al 2021. Sono solo 84 i *brand* globali con *rating* AAA. Al 1° gennaio 2022 il *brand* dell'Azienda ha raggiunto il valore di 7,8 miliardi di dollari, con un incremento del 26% sull'anno precedente. Nella *Brand Finance Insurance 100 2022*, Poste Italiane sale al 18° posto, dal 21° dello scorso anno per la sua capacità di generare valore finanziario. L'incremento del valore del marchio, più che doppio della media delle 100 assicurazioni in classifica, ha consentito all'Azienda di collocarsi al secondo posto tra le compagnie assicurative italiane.

Brand Finance Global 500



Poste Italiane rientra nuovamente nel *Brand Finance Global 500*. La classifica, che comprende i 500 marchi a maggior valore finanziario in tutto il mondo, attesta nel 2023 il posizionamento di Poste Italiane al 283° *rank*.

La più grande azienda per numero di dipendenti a ricevere la certificazione "EQUAL-SALARY"

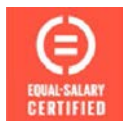

La certificazione, rilasciata da "EQUAL-SALARY", organizzazione svizzera indipendente senza scopo di lucro in collaborazione con l'Università di Ginevra, permette alle società di verificare e rendere pubblica l'equità retributiva, a parità di mansione, all'interno dell'organizzazione aziendale. Poste Italiane è la prima tra le società del FTSE MIB del settore assicurativo e la più grande azienda per numero di dipendenti a ricevere la certificazione "EQUAL-SALARY" per la rigorosa applicazione delle politiche retributive senza pregiudizi di genere, a testimonianza dell'impegno nella creazione di un ambiente lavorativo inclusivo e di una cultura aziendale improntata sul rispetto e sulle pari opportunità nei percorsi di carriera.

Postepay Green prodotto dell'anno



Nel 2022, "Postepay Green" ha ricevuto il premio "Eletto Prodotto dell'Anno 2022" nella categoria "Servizi Finanziari giovani". La carta ecosostenibile di Poste Italiane, dedicata ai ragazzi tra i 10 e 17 anni, rappresenta lo strumento di pagamento con il quale PostePay S.p.A. ha avviato la conversione dei prodotti verso materiali *ecofriendly*; questa, infatti, è realizzata con materiali come plastica marina proveniente dagli oceani, materiali di origine biologica (PLA) o con plastica biodegradabile, grazie all'aggiunta di additivi. Questo premio è un importante riconoscimento della capacità sia di innovazione di Poste Italiane che di sostegno alla *New Generation*: la carta, infatti, abilita genitori e figli all'utilizzo di funzionalità *innovative* e *smart* e rappresenta un primo strumento per educare i giovani ad una gestione del denaro consapevole e responsabile, con uno sguardo anche alle tematiche ambientali.

Indice generale

Indice di sezione

Relazione sulla Gestione al 31 dicembre 2022

5. Strategia

**Leader
nella comunicazione media 2022**

Nel 2022 Poste Italiane si conferma per il terzo anno consecutivo tra le aziende premiate e certificate per l'impatto della loro comunicazione aziendale con il BIC, la certificazione ideata da Fortune Italia ed Eikon Strategic Consulting.

Il Gruppo ha risalito la TOP TEN di EIKON Consulting che valuta e compara la performance dell'attività di media relation e la visibilità delle prime aziende italiane sui principali media nazionali.

**Confermata la 3° posizione nel
Webranking Europe 500 di Poste
Italiane**

Nell'ambito della ventiseiesima edizione europea della ricerca "Webranking Europe 500", condotta da Lundquist in collaborazione con la società svedese Comprend, sulla qualità e la trasparenza dell'attività di comunicazione digitale delle aziende, Poste Italiane si colloca in terza posizione, confermando il proprio posizionamento a livello europeo rispetto all'anno precedente. Il Gruppo ha inoltre conquistato il premio "5 Stars" nella ricerca "Trust" di Lundquist per la trasparenza nella comunicazione, e il primo posto nella sezione carriere e nel settore assicurativo.

Poste al top per i giovani

Poste Italiane è stata riconosciuta come una tra le aziende più attrattive per gli studenti nel mercato del lavoro in Italia dalle classifiche "Most Attractive Employer 2022 - Studenti". Il Gruppo, negli studi curati da Universum Global, società svedese leader nell'employer branding, è in decima posizione nel segmento "Business/Commerce", in nona posizione nel segmento "Law", in ottava posizione nel ranking "Humanities/Liberal Arts/Education" e ventitreesima nel ranking "Engineering/IT/Natural Sciences".

**Gruppo Poste Italiane all'ottavo
posto nella classifica Audiweb**

Nella classifica Audiweb che rileva l'audience italiana di siti e mobile app, a dicembre 2022, Poste Italiane si è collocata all'ottavo posto assoluto tra tutti gli editori con oltre 26,3 milioni di utenti unici mensili.

**Poste Italiane prima Classificata ai
Financial Innovation Italian Award –
Progetto "INSIEME 24SI"**

Nell'edizione 2022 di Financial Innovation Italian Award, Poste Italiane si è classificata prima per il premio di HR e Organizzazione con il Progetto "INSIEME 24SI", e seconda nella stessa categoria con il Progetto "App NoidiPoste". Inoltre, il Gruppo ha ottenuto altri due riconoscimenti durante la premiazione: il terzo posto con il progetto PostePremium nella categoria Wealth Management e il terzo posto nella classifica "Premio Speciale Istituzione Finanziaria Innovativa" dell'anno 2022.

Intranet Italia Champions

Poste Italiane è stata premiata nell'ambito di "Intranet Italia Champions", l'evento annuale promosso e organizzato da Intranet Management e Ariadne Digital, dedicato alle iniziative e alle funzionalità più innovative introdotte attraverso le intranet aziendali. L'Azienda è stata premiata nel 2022 nella categoria "Community e Social" per l'App NoidiPoste.

**Poste Italiane premiata al Touchpoint
Strategy Award 2022 per la
campagna "Fianco a Fianco"**

Poste Italiane è stata premiata per la campagna "Fianco a Fianco" nell'edizione 2022 dei Touchpoint Strategy Awards, dedicati al brand positioning e alla costruzione delle più efficaci strategie di comunicazione.

Inoltre, in occasione del "Touchpoint New York Festivals Award", la campagna ha vinto il premio Bronze.

[Indice di sezione](#)[Indice generale](#)

Relazione Finanziaria Annuale 2022
Gruppo Poste Italiane

**Poste Italiane premiata
Winner Silver agli Effie Awards**



Poste Italiane è *Winner Silver* degli Effie Awards per ben due volte in due anni, per l'efficacia delle campagne di *marketing* e le *performance* della comunicazione. In particolare, la campagna pubblicitaria "Zuppa Inglese" è stata premiata *Winner Silver* per l'anno 2022.

**NC Awards premia le campagne
pubblicitarie di Poste Italiane**



In occasione degli NC Awards 2022, Poste Italiane è stata premiata per la campagna "Fianco a Fianco", con il primo posto nella categoria "Banche e Assicurazioni" e il terzo posto nella categoria "Servizi di interesse pubblico". Inoltre, con la campagna "Poste Delivery" il Gruppo ha ottenuto il secondo posto nella categoria "ADV online".

**Poste Italiane premiata
ai Media Key Awards**



Poste Italiane ha conquistato 2 premi negli ultimi due anni in occasione dei Media Key Awards. In particolare, la campagna filatelica "grandi Storie, piccolo spazio 2021" è stata premiata nel 2022 nella categoria "Press&Outdoor".

**TOP 50 Fortune
CHANGE THE WORLD2022**



Poste Italiane è tra le 50 aziende che, grazie all'impatto del loro *business* e alla sostenibilità, stanno cambiando il mondo secondo il Fortune Change the World 2022.

**Premiata l'iniziativa di people
engagement "INSIEME 24 SI"**



Poste Italiane ha ottenuto nel 2022 il premio Assochange per l'iniziativa di *people engagement* "INSIEME 24 SI", che ha coinvolto i dipendenti del Gruppo in qualità di autori di idee innovative per la strategia dell'Azienda.

**L'evento celebrativo per i 160 anni
del Gruppo Poste Italiane
premiato dal FEIEA**



Poste Italiane è stata insignita del Grand Prix Award 2022 per l'evento celebrativo dei 160 anni di storia dell'Azienda. Il premio è stato assegnato da FEIEA, Europea Association For Internal Communication.

Nel corso del 2022 Poste Italiane ha affermato la propria presenza in importanti indici di sostenibilità, i quali costituiscono validi parametri sia in termini di comunicazione dei risultati agli *stakeholder*, sia per la valutazione e per l'eventuale miglioramento della *performance* interna al Gruppo.

Gli indici di sostenibilità, infatti, vengono utilizzati con una duplice finalità: se da un lato sono oggetto di utilizzo da parte degli azionisti e degli *stakeholder* come strumento di riferimento per valutazioni relative alle *performance* di sostenibilità dell'Azienda rispetto agli altri operatori del mercato, dall'altro vengono utilizzate per analisi interne condotte dal *management* aziendale con l'obiettivo di sviluppare i piani di investimento sostenibile del Gruppo.

Indice generale

Indice di sezione

Relazione sulla Gestione al 31 dicembre 2022

5. Strategia

Indici di Sostenibilità in cui è presente Poste Italiane



Nel 2022 Poste Italiane ha confermato la propria presenza per il quarto anno consecutivo all'interno del *Dow Jones Sustainability World Index* (DJSI) e del più selettivo *Dow Jones Sustainability Europe Index*.



FTSE4Good

Poste Italiane è entrata per il quarto anno consecutivo nei prestigiosi indici di sostenibilità *FTSE4Good*. Gli indici *FTSE4Good Europe* e *FTSE4Good Developed* includono le aziende che si distinguono per una gestione trasparente e l'applicazione di criteri ESG. L'Azienda si è distinta in particolar modo per le proprie *performance* in ambito *Social* e *Governance*.



L'Azienda si è posizionata, per il terzo anno consecutivo, all'interno della fascia "*Leadership*" con *rating A-* della classifica annuale stilata da CDP (ex *Carbon Disclosure Project*). In particolare, Poste Italiane si è distinta per la sua trasparenza nella rendicontazione e per la definizione di politiche e strategie di *business* inclusive di obiettivi *climate-related*.



Nel 2022 Poste Italiane si è confermata al primo posto sia nella classifica complessiva "Universo", sia nella sezione "*Transport&Logistics*", consolidando la propria presenza nell'indice *Euronext Vigeo-Eiris World 120* e negli indici regionali *Euronext Vigeo Eurozone 120* e *Europe 120*.



A partire da ottobre 2021, confermandosi anche nel 2022, Poste Italiane è presente all'interno del nuovo indice di *Euronext MIB ESG*, figurando prima tra le società *best performer*. Il MIB ESG rappresenta il primo indice *blue-chip* per l'Italia dedicato alla sostenibilità, combinando elementi di *performance* economica con valori *Environmental, Social* e *Governance* (ESG).



A novembre 2022, il Gruppo è entrato nel nuovo indice relativo all'uguaglianza di genere "Euronext Equileap Gender Equality Eurozone 100", rientrando tra le 100 aziende dell'Eurozona che hanno dimostrato un forte impegno al fine di migliorare la parità di genere negli ambienti di lavoro.



A marzo 2022 l'Azienda ha ottenuto da parte di *Sustainalytics* un *ESG Risk Rating* pari a 12,7 (*Low risk*), classificandosi seconda a livello *Universe* nella *subindustry Air Freight and Logistics*.



Nel 2023 Poste Italiane è stata riconosciuta da *Sustainalytics* come *top ESG performer* su un panel che conta oltre 15.000 aziende valutate a livello mondiale, ottenendo il 2023 *Industry Top-Rated Badge*.



Poste Italiane è stata confermata per il quarto anno consecutivo nel *Bloomberg Gender Equality Index* (GEI), l'indice di riferimento mondiale sulla parità di genere. L'Azienda ha migliorato la propria *performance* rispetto al precedente esercizio, ottenendo ancora una volta uno *score* ben al di sopra del punteggio medio delle società valutate all'interno del GEI, che include 484 aziende, appartenenti a 11 settori produttivi con una capitalizzazione di mercato combinata di 16 trilioni USD, con sede in 45 paesi e regioni.



Nel 2022 il Gruppo è entrato nella Top 100 della classifica globale sulla parità di genere stilata da *Equileap*. In particolare, Poste Italiane è tra i 19 gruppi a livello mondiale che hanno superato il *gender pay gap*, nonché tra le 5 aziende italiane che sono rientrate nella classifica globale e prima nel settore *financial*.

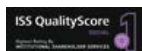

Poste Italiane ha confermato la propria presenza nell'edizione 2023 del *Sustainability Yearbook* di S&P Global, l'Annuario di Sostenibilità che valuta le *performance* ESG delle principali aziende a livello globale. Il Gruppo rientra nel 9% delle 7.800 aziende valutate per l'ingresso nel *Sustainability Yearbook*, rientrando nella fascia di valutazione "Top 5% S&P Global ESG Score 2022".

[Indice di sezione](#)[Indice generale](#)**Relazione Finanziaria Annuale 2022**
Gruppo Poste Italiane

Il Gruppo Poste Italiane ha confermato il proprio *rating* pari a 1, considerato il massimo della valutazione, negli ambiti *Environment* e *Social*, nel *Institutional Shareholder Services Inc.* (ISS). Nel 2022, inoltre, Poste Italiane ha migliorato la valutazione della dimensione *Governance* raggiungendo anche per il presente ambito un punteggio massimo pari ad un *rating* di 1.



Poste Italiane nel 2022 ha migliorato la propria *performance* di sostenibilità aziendale e di *leadership* nel settore conquistando la valutazione, in termini di *rating*, di "AA" da parte di MSCI, una delle principali agenzie per i grandi progressi compiuti con riferimento alla sfera sociale.



Poste Italiane nel 2022 ha debuttato nello *STOXX Global ESG Leaders Index*, ovvero l'indice che include circa 400 società *leader* globali in termini di sostenibilità aziendale, il quale è strutturato a partire dal paniere di imprese appartenenti allo *STOXX Global 1800*.

PAGINA BIANCA

Indice di sezione

Indice generale

Relazione Finanziaria Annuale 2022
Gruppo Poste Italiane

6. Rischi e Opportunità

DNF

- La *Corporate Governance* di Poste Italiane
- Il Sistema di Controllo Interno e Gestione dei Rischi Integrato di Poste Italiane
- Rischi associati ai temi materiali e modalità di gestione
- L'impegno di Poste Italiane nella gestione dei rischi legati ai diritti umani
- La gestione dei rischi e delle opportunità legate al cambiamento climatico
- La gestione dei rischi emergenti e delle opportunità correlate

PRINCIPALI
CAPITALI COLLEGATI

6.1 La *Corporate Governance* di Poste Italiane

Organi
di Amministrazione
e Controllo

<p>CONSIGLIO DI AMMINISTRAZIONE¹</p> <p>Presidente Maria Bianca Farina</p> <p>Amministratore Delegato e Direttore Generale Matteo Del Fante</p> <p>Consiglieri Giovanni Azzone Bernardo De Stasio Daniela Favrin Davide Iacovoni Mimi Kung Elisabetta Lunati Roberto Rossi</p>

<p>Comitato Controllo e Rischi²</p> <p>Bernardo De Stasio (Presidente) Davide Iacovoni Roberto Rossi</p>
--

<p>Comitato Remunerazioni²</p> <p>Giovanni Azzone (Presidente) Daniela Favrin Elisabetta Lunati</p>



1. Il Consiglio di Amministrazione (CdA) è stato nominato dall'Assemblea ordinaria del 15 maggio 2020 per la durata di tre esercizi e rimarrà in carica fino all'approvazione, da parte dell'Assemblea, del bilancio d'esercizio al 31 dicembre 2022. A seguito della delibera del Consiglio di Amministrazione del 10 giugno 2020 il **Condirettore Generale** e responsabile *Corporate Affairs* partecipa alle riunioni del Consiglio senza diritto di voto.

2. I componenti dei Comitati sono stati nominati dal CdA del 15 maggio 2020. Il Consiglio di Amministrazione nella riunione del 26/01/2022, al fine di allineare la composizione dei Comitati endo-consiliari alle Disposizioni di Vigilanza di Banca d'Italia (circolare Banca d'Italia n. 285 del 17/12/2013 – 35° aggiornamento) in materia di governo societario, ha indicato: Giovanni Azzone in qualità di Presidente e Bernardo De Stasio in qualità di membro del Comitato Nomine e Corporate Governance. Conseguentemente a partire da tale data, la composizione del Comitato Nomine e Corporate Governance è la seguente: Giovanni Azzone (Presidente), Bernardo De Stasio (membro), Mimi Kung (membro).

Indice generale

Indice di sezione

Relazione sulla Gestione al 31 dicembre 2022
6. Rischi e Opportunità

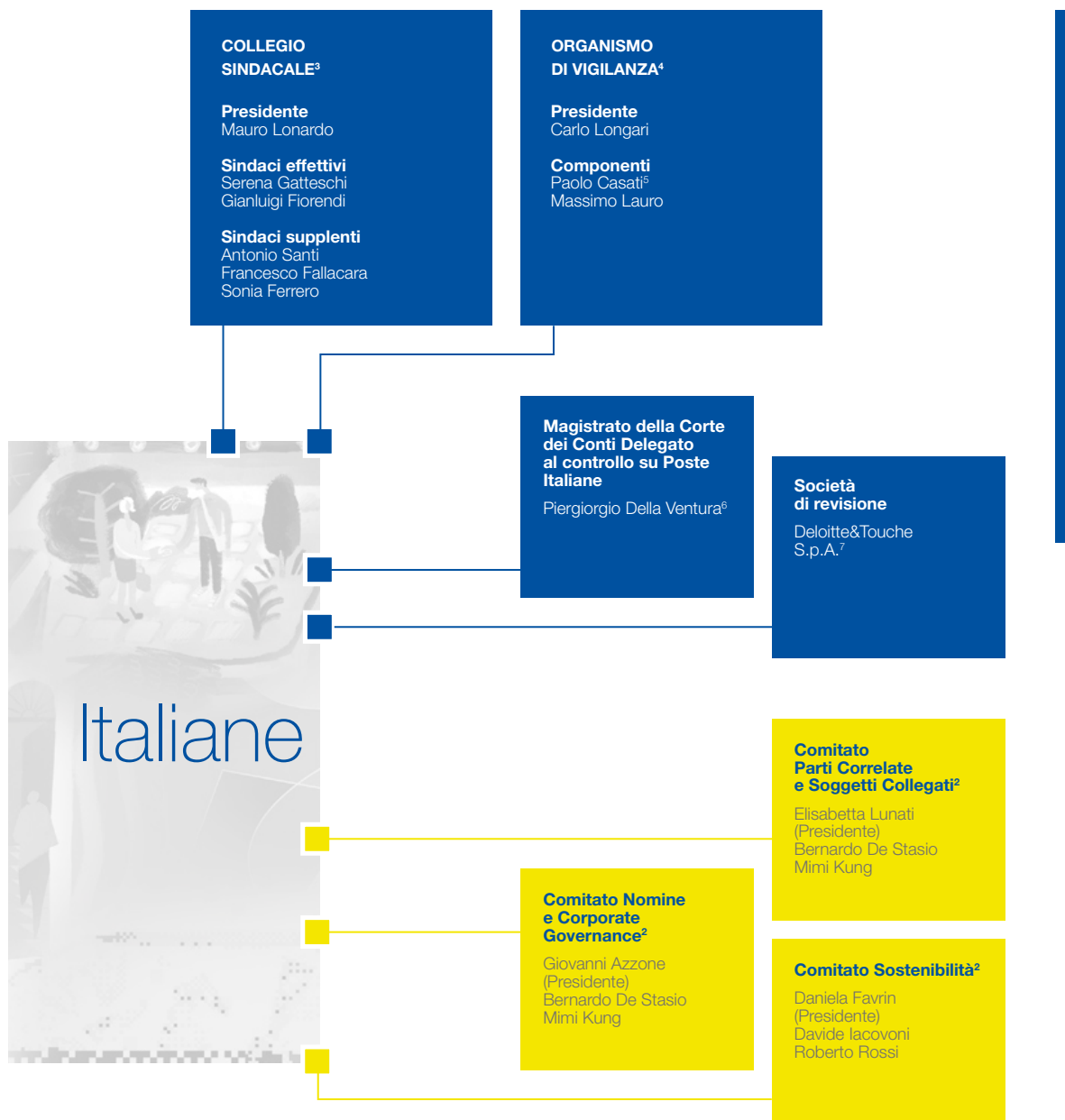

3. Il Collegio Sindacale in carica è stato nominato dall'Assemblea ordinaria del 27 maggio 2022 per la durata di tre esercizi e rimarrà in carica fino all'approvazione, da parte dell'Assemblea, del bilancio d'esercizio al 31 dicembre 2024. Fino al 27 maggio 2022 il Collegio sindacale era così composto: Mauro Lonardo, Presidente; Luigi Borrè, Sindaco effettivo; Maria Rosa Adiatori, Sindaco effettivo; Alberto De Nigro, Sindaco supplente; Maria Francesca Talamonti, Sindaco supplente; Antonio Santi, Sindaco supplente.

4. L'Organismo di Vigilanza è stato rinnovato nel corso della riunione del CdA del 28 settembre 2022 per la durata di 3 anni e rimarrà in carica fino al 28 settembre 2025. Tutti i componenti sono stati confermati.

5. Unico componente interno, responsabile della funzione Controllo Interno di Poste Italiane S.p.A.

6. Incarico assegnato dalla Corte dei Conti con decorrenza 1° gennaio 2020.

7. Società incaricata della revisione legale dei conti per gli esercizi 2020-2028, con delibera dell'Assemblea ordinaria del 28 maggio 2019. L'incarico a Deloitte&Touche è stato affidato per tutto il Gruppo.

[Indice di sezione](#)[Indice generale](#)**Relazione Finanziaria Annuale 2022**
Gruppo Poste Italiane

L'assetto di *Corporate Governance* riflette le disposizioni contenute nel D.Lgs. 24 febbraio 1998 n. 58 (TUF) ove applicabili, le Disposizioni di Vigilanza emanate da Banca d'Italia applicabili a Poste Italiane in ragione delle attività condotte per il tramite del Patrimonio destinato BancoPosta, la normativa applicabile agli Istituti di moneta elettronica per le attività svolte da Poste Italiane in esecuzione degli accordi sottoscritti con PostePay – patrimonio IMEL, nonché le raccomandazioni del Codice di *Corporate Governance* (entrato in vigore il 1° gennaio 2021 in sostituzione del precedente Codice di Autodisciplina promosso da Borsa Italiana e vigente fino al 31 dicembre 2020).

Il modello di *governance* adottato è di tipo tradizionale, caratterizzato dalla dicotomia tra Consiglio di Amministrazione e Collegio Sindacale; la revisione legale dei conti è affidata a una Società di Revisione.

La gestione finanziaria di Poste Italiane è sottoposta al controllo della Corte dei Conti (legge 21 marzo 1958 n. 259); tale attività è svolta da un **Magistrato della Corte dei Conti**, che assiste alle sedute del Consiglio di Amministrazione e del Collegio Sindacale.

L'**Assemblea degli Azionisti** ha il compito di nominare e revocare i componenti del Consiglio di Amministrazione e del Collegio Sindacale, nonché la società di revisione, prevedendone i compensi. Inoltre, l'Assemblea degli azionisti approva il bilancio annuale, delibera sulle modifiche statutarie e sulle operazioni di carattere straordinario, quali aumenti di capitale, fusioni e scissioni nei casi in cui la legge esclude la competenza del Consiglio di Amministrazione.

Il **Consiglio di Amministrazione** è composto da nove membri (di cui otto non esecutivi e uno esecutivo) e si riunisce di norma con cadenza mensile per esaminare e deliberare in merito all'andamento della gestione, ai risultati consuntivi, alle proposte relative al modello organizzativo e a operazioni di rilevanza strategica. Nel corso dell'esercizio 2022 si è riunito 14 volte. Dei nove membri del Consiglio sei sono in possesso dei requisiti di indipendenza previsti dal TUF, dallo Statuto sociale, nonché dal nuovo Codice di *Corporate Governance*.

In conformità a quanto disposto dal Codice Civile, il Consiglio di Amministrazione ha delegato parte delle proprie competenze gestionali all'Amministratore Delegato e ha nominato al proprio interno, in linea con le indicazioni previste dal Codice di *Corporate Governance* e dalle disposizioni di vigilanza di Banca d'Italia, cinque Comitati con funzioni propositive e consultive: il Comitato Nomine e *Corporate Governance*, il Comitato Remunerazioni, il Comitato Controllo e Rischi, il Comitato Sostenibilità e il Comitato Parti Correlate e Soggetti Collegati.

Il **Presidente del Consiglio di Amministrazione** ha il ruolo di impulso e di vigilanza sul funzionamento del Consiglio di Amministrazione, ha la rappresentanza legale della Società e gli altri poteri previsti dallo Statuto sociale e dalla legge, nonché quelli conferitigli dal Consiglio di Amministrazione nell'adunanza del 15 maggio 2020.

L'**Amministratore Delegato e Direttore Generale**, cui riportano tutte le strutture organizzative di primo livello (con esclusione della Funzione Controllo Interno che riporta direttamente al Consiglio di Amministrazione sotto la supervisione – con finalità di raccordo rispetto al Consiglio di Amministrazione – del Presidente), ha i poteri per l'amministrazione della Società a eccezione di quelli diversamente attribuiti dalla legge e dallo Statuto e salvo i poteri che il Consiglio di Amministrazione si è riservato. All'Amministratore Delegato compete altresì la rappresentanza legale della Società nell'ambito dei poteri a lui delegati.

Il **Collegio Sindacale** è costituito da 3 membri effettivi e 3 membri supplenti. Ha il compito di vigilare sull'osservanza della Legge e dello Statuto, sul rispetto dei principi di corretta amministrazione e in particolare sull'adeguatezza dell'assetto organizzativo, amministrativo e contabile adottato dalla Società e sul suo concreto funzionamento. Nel corso dell'esercizio il Collegio Sindacale si è riunito 39 volte di cui 11 volte congiuntamente al Comitato Controllo e Rischi.

L'**Organismo di Vigilanza** è costituito da tre membri. È dotato di autonomi poteri di iniziativa e controllo, vigila sul funzionamento e sull'osservanza del Modello Organizzativo ex D.Lgs. n. 231/2001 e ne cura l'aggiornamento in relazione all'evolversi della struttura organizzativa e del contesto normativo di riferimento, mediante proposte motivate all'Amministratore Delegato, il quale provvede a sottoporle al Consiglio di Amministrazione.

La **revisione legale dei conti** è affidata per gli esercizi 2020-2028 alla società di revisione Deloitte & Touche S.p.A. per tutto il Gruppo. Il suddetto incarico è stato attribuito ai sensi del D.Lgs. 39/2010 di attuazione della direttiva 2006/43/CE e del Regolamento Europeo 537/2014 relativo agli enti di interesse pubblico e all'attività di revisione sugli enti di interesse pubblico, in vigore dal 17 giugno 2016.

Con riferimento alla *governance* del Patrimonio BancoPosta, le regole di organizzazione, gestione e controllo che ne disciplinano il funzionamento sono contenute nel "Regolamento del Patrimonio BancoPosta" richiamato nella **Relazione sulla gestione del Patrimonio BancoPosta**, a cui si rimanda.

**Nuovo Codice
di Corporate
Governance in
vigore dal 1°
gennaio 2021**

**5 Comitati
endoconsiliari
con funzioni
propositive e
consultive**

Indice generale

Indice di sezione

Relazione sulla Gestione al 31 dicembre 2022

6. Rischi e Opportunità

Per effetto dell'emanazione da parte di Banca d'Italia il 27 maggio 2014 delle Disposizioni di Vigilanza applicabili al Patrimonio BancoPosta, Poste Italiane, nell'esercizio dell'attività finanziaria presso il pubblico, è equiparabile – ai fini dell'applicazione delle disposizioni sul governo societario – alle banche di maggiori dimensioni e complessità operativa.

Per ogni ulteriore approfondimento sugli assetti di *Corporate Governance* si rimanda al citato documento “*Relazione sul Governo Societario e gli Assetti Proprietari – esercizio 2022*”.

La Governance di Sostenibilità

La sostenibilità è una componente integrante delle attività, dei processi e della strategia aziendale e rappresenta un *driver* fondamentale nelle scelte strategiche e finanziarie del Gruppo. Con questa consapevolezza, Poste Italiane negli anni ha intrapreso un importante percorso di sviluppo della propria strategia di *business*, integrandola in maniera strutturale con i principi *Environmental, Social and Governance* (ESG) e orientando gli sforzi del Gruppo verso la creazione di valore condiviso per gli *stakeholder* e al consolidamento della propria reputazione. Per Poste Italiane essere sostenibili significa, dunque, definire una chiara strategia sulle tematiche ESG e integrare queste ultime in maniera trasversale negli obiettivi strategici definiti all'interno dei piani di *business*.

Il Gruppo ha adottato una strategia di sostenibilità che mette a sistema una *Governance* in ambito ESG, un insieme di politiche e linee guida di sostenibilità, parte del *corpus* normativo aziendale (dove si individuano principi generali, obiettivi per il futuro e modalità di gestione degli ambiti non-finanziari prioritari per l'Azienda e per gli *stakeholder*) e un Piano Strategico ESG, ossia un complesso di obiettivi di sostenibilità che contribuisce al benessere del Paese e che garantisce a Poste Italiane di essere allineata ai più ambiziosi obiettivi comuni definiti a livello mondiale nell'ambito della sostenibilità. Tale strategia permette al Gruppo di andare ben oltre gli attuali obblighi normativi e di ricoprire un ruolo centrale nella creazione di valore sostenibile per la comunità.



- definisce gli indirizzi ed obiettivi di sostenibilità e responsabilità sociale d'impresa, identificando il set di indicatori per il monitoraggio delle performance in ambito ESG
- costituisce, a livello di Gruppo, il presidio di riferimento unico per il governo e la gestione di tutti i rischi, servendosi, a tal fine, del contributo delle unità specialistiche a suo diretto riporto e degli altri presidi di rischio presenti in Poste Italiane e nelle Società del Gruppo

[Indice di sezione](#)[Indice generale](#)**Relazione Finanziaria Annuale 2022**

Gruppo Poste Italiane

In tale contesto, Poste Italiane ha adottato La Linea Guida "Il Processo ESG nel Gruppo Poste Italiane" che descrive il funzionamento del processo di gestione e integrazione dei principi ESG nell'ambito del Gruppo attraverso l'integrazione trasversale, uniforme e coerente dei principi alla base del concetto di sostenibilità alle diverse attività aziendali e il coinvolgimento permanente, trasparente e proattivo degli *stakeholder*.

La citata Linea Guida è stata aggiornata nel luglio 2022 al fine di allineare il documento alle principali *leading practice* in materia e al nuovo assetto organizzativo della Società.



Indice generale

Indice di sezione

Relazione sulla Gestione al 31 dicembre 2022

6. Rischi e Opportunità

< 6.2 Il Sistema di Controllo Interno e Gestione dei Rischi Integrato di Poste Italiane

DNF

PRINCIPALI
CAPITALI COLLEGATI

In un contesto caratterizzato da un'elevata complessità operativa e regolamentare e dall'esigenza di competere in modo sempre più efficiente nei mercati di riferimento, la gestione dei rischi e i relativi sistemi di controllo assumono un ruolo centrale nei processi decisionali, nell'ottica della creazione di valore nel lungo termine a beneficio non solo degli azionisti, ma anche in considerazione degli interessi degli altri *stakeholder* rilevanti per la società.

Il Sistema di Controllo Interno e Gestione dei Rischi (SCIGR) di Poste Italiane è l'insieme di strumenti, procedure, regole e strutture organizzative volte a consentire una conduzione d'impresa sana, corretta e coerente con gli obiettivi aziendali nonché a perseguire il successo sostenibile, mediante un adeguato processo di definizione di attori, compiti e responsabilità dei vari organi e funzioni di controllo e di identificazione, misurazione, gestione e monitoraggio dei principali rischi, così come attraverso la strutturazione di adeguati flussi informativi volti a garantire la circolazione delle informazioni.

Tale Sistema rappresenta un elemento fondamentale della *Corporate Governance* di Poste Italiane poiché consente al Consiglio di Amministrazione di guidare la Società perseguendo la creazione di valore nel lungo termine, definendo altresì la natura e il livello di rischio compatibili con gli obiettivi strategici, includendo nelle proprie valutazioni tutti gli elementi che possono assumere rilievo nell'ottica del successo sostenibile. In particolare, in linea con le principali *leading practice* che pongono particolare enfasi all'integrazione della sostenibilità nelle strategie, nella gestione dei rischi e nelle politiche di remunerazione, il SCIGR di Poste Italiane si pone l'obiettivo di contribuire al successo sostenibile della Società attraverso la definizione di ruoli e responsabilità in ambito ESG, dei flussi informativi tra gli attori coinvolti nel sistema di controllo interno e verso gli organi aziendali nonché delle modalità di gestione dei relativi rischi. Inoltre, per il raggiungimento di tale obiettivo la Società ha deciso di promuovere un dialogo con gli *stakeholder* rilevanti, al fine di assicurare un costante confronto sulle strategie d'impresa e sulla loro realizzazione.

Il SCIGR, in linea con le normative e le *best practice* di riferimento, si articola su tre livelli di controllo e coinvolge una pluralità di attori presenti all'interno dell'organizzazione aziendale. I presidi di controllo di primo livello identificano, valutano, gestiscono e monitorano i rischi di competenza in relazione ai quali individuano e attuano specifiche azioni di trattamento volte ad assicurare il corretto svolgimento delle operazioni. I presidi di controllo di secondo livello, il cui ruolo consiste principalmente nel definire i modelli di gestione del rischio e nell'effettuare attività di monitoraggio, svolgono un ruolo determinante ai fini dell'integrazione e del funzionamento complessivo del Sistema di Controllo Interno e Gestione dei Rischi. I presidi di controllo di terzo livello, rappresentati in Poste Italiane dalla funzione Controllo Interno, forniscono *assurance* indipendente sull'adeguatezza e sull'effettiva operatività del primo e secondo livello di controllo e, in generale, sul SCIGR.

Attività di *assurance* del SCIGR

La funzione Controllo Interno assume una posizione rilevante nel sistema di controllo interno e gestione dei rischi, in quanto è responsabile dell'attività di controllo di terzo livello.

L'azione della funzione Controllo Interno per l'anno 2022 è proseguita in continuità con l'impostazione adottata negli anni precedenti, ed è stata ispirata dalle seguenti linee strategiche:

- salvaguardare il conseguimento degli obiettivi del Piano Industriale e la *Sustainability*;
- sostenere la *Governance* di Gruppo;
- promuovere creazione di valore, efficienza e *leadership* agile.

Nella seduta del 22 febbraio 2022, il Consiglio di Amministrazione, sentiti i pareri preventivi del Comitato Controllo Rischi e del Collegio Sindacale, ha preso atto della Relazione di Valutazione SCIGR 2021 approvandola e, nella medesima sessione, ha approvato il Piano di *Audit* per l'anno 2022. La Relazione, elaborata in coerenza con i requisiti di *Corporate Governance* delle società quotate e le disposizioni di vigilanza, ha tenuto conto degli esiti delle attività di *audit* effettuate nel 2020 sulla base dei Piani *Audit* di tutte le funzioni di Controllo coinvolte e del quadro generale dello SCIGR del Gruppo Poste Italiane, considerando gli impatti connessi agli interventi organizzativi adottati, alle evoluzioni intervenute ed agli eventi verificatisi nel corso dell'anno. La Relazione ha espresso la valutazione complessiva del Sistema di Controllo Interno e Gestione dei Rischi del Gruppo Poste Italiane in modalità di "*Positive Assurance*", rilevando che, sulla base di quanto riscontrato, alla data della menzionata relazione

[Indice di sezione](#)[Indice generale](#)**Relazione Finanziaria Annuale 2022**

Gruppo Poste Italiane

e per il periodo di riferimento della stessa, tale sistema è risultato complessivamente adeguato al contenimento dei rischi che minacciano il perseguimento degli obiettivi aziendali.

La Relazione ha fornito contestualmente una rappresentazione per processo dei principali esiti di *audit*, dei vari contributi al rafforzamento dello SCIGR e la sintesi delle attività di controllo interno svolte nell'anno di riferimento

Il 22 febbraio 2022 il Consiglio di Amministrazione di Poste Italiane ha altresì approvato il **Piano di Audit 2022** della funzione Controllo Interno, elaborato, sulla base di un consolidato approccio metodologico, secondo una logica di valutazione sistemica rispetto al livello di rischiosità potenziale dei principali processi (compresi i rischi ex D.Lgs. 231/01) in coerenza con il *framework Enterprise Risk Management* (ERM) e con gli obiettivi aziendali. Il Piano di *Audit 2022* è stato impostato secondo logiche di *assurance* agli Organi di Governo e Controllo, nonché di supporto al *management* sulle tematiche di controllo interno, garantendo una copertura adeguata e progressiva nel tempo dei processi riferibili alle Società controllate del Gruppo Poste Italiane. L'approccio utilizzato assicura compatibilità e coerenza con gli *standard* e le *best practice* internazionali in tema di controllo interno.

Gli orientamenti strategici sono stati:

- assicurare il conseguimento del Piano Strategico rispetto agli obiettivi Industriali e di Sostenibilità;
- promuovere il cambiamento e il miglioramento dei processi in termini di efficacia ed efficienza dei sistemi di controllo, tenendo conto di quelli considerati critici/maggiormente significativi da parte del *management*, con un approccio integrato alle tematiche di sicurezza;
- sostenere la *Governance* in tutta l'articolazione organizzativa aziendale e del Gruppo garantendo, in modalità integrata, un'attività di valutazione indipendente sui processi caratterizzati da rilevanti vincoli normativi (D.Lgs. 231/01, L. 262/05) e/o da specifiche prescrizioni di Vigilanza (Banca d'Italia, CONSOB, IVASS, COVIP, AGCom, ecc.), nonché soddisfare le esigenze di controllo dei soggetti vigilati del Gruppo con particolare riguardo alle rispettive normative di riferimento (ad esempio Banco Posta ecc...).

Il Piano di *Audit 2022*, strutturato per incrementare il dinamismo e l'efficienza della struttura matriciale valorizzando le *performance* professionali, ha garantito complessivamente livelli di copertura triennale elevata per circa il 90% dei processi dell'*Audit Universe*, di cui circa il 24% in ottica di *continuous auditing*, molti dei quali sottoposti a vincoli normativi o a vigilanza, e copertura Media per circa il 40% dei processi.

Il Piano 2022 ha interessato gli ambiti di erogazione di prodotti/servizi Assicurativi, Finanziari e Transazionali (con *audit* su circa 1600 strutture), nonché i processi Postali e di Logistica (circa 110 strutture). Le attività previste hanno coperto, inoltre, i principali processi di gestione delle risorse quali l'IT (con *audit* su 14 processi/applicativi), gli immobili e gli acquisti (3 strutture), le risorse umane (42 strutture), i processi amministrativo-contabili (15 strutture) e vari ambiti di *compliance* (21 strutture). Infine, a presidio del sistema di controllo interno e di gestione dei rischi dell'intero Gruppo Poste Italiane, 10 Società del Gruppo sono state oggetto di *audit* nell'anno 2022.

Il programma di attività previsto dal documento di Piano *Audit 2022*, sfruttando l'esperienza del biennio precedente, ha garantito la saturazione delle risorse anche attraverso lo svolgimento di attività di *audit* da remoto; infatti, la funzione Controllo Interno, capitalizzando gli impatti generati dall'emergenza sanitaria per il Covid-19, ha ulteriormente incrementato gli sforzi di innovazione ed evoluzione degli strumenti informatici di supporto, nonché definito e sviluppato modalità operative alternative per lo svolgimento delle attività di controllo; ciò ha consentito di attenuare l'impatto delle assenze generate dal Covid-19 che, nel corso del 2022, hanno fatto registrare un incremento di circa il 800% rispetto allo stesso periodo dell'anno precedente.

La funzione Controllo Interno, al fine di potenziare l'efficacia del presidio del sistema di controllo di Gruppo, ha ulteriormente integrato le attività di verifica da eseguire sulle Società del Gruppo prive di una propria funzione di *internal audit*, in continuità con le linee adottate negli anni precedenti.

In continuità con il biennio precedente, per le Società del Gruppo maggiormente significative non dotate di una propria funzione di *internal auditing* le suddette attività sono state regolate da appositi accordi attuativi sottoscritti con le Società SDA Express Courier, Poste Air Cargo S.r.l. e Postel S.p.A.

[Indice generale](#)[Indice di sezione](#)

Relazione sulla Gestione al 31 dicembre 2022

6. Rischi e Opportunità

Modello di *Risk Management* e analisi dei rischi

Poste Italiane ha implementato un sistema di gestione dei rischi basato sul *framework* di *Enterprise Risk Management* (ERM), finalizzato a fornire una visione organica e integrata e una risposta univoca ed efficace ai rischi a cui il Gruppo è esposto. La funzione Sviluppo Sostenibile, *Risk e Compliance* di Gruppo ("SSRCG"), nell'ambito della funzione Corporate Affairs, ha il compito di garantire tali obiettivi, principalmente attraverso la definizione di un processo di *risk management* integrato che coinvolga in modo coordinato tutti gli attori del Sistema di Controllo Interno e Gestione dei Rischi e, in particolare, i diversi presidi di controllo specialistico di secondo livello, l'armonizzazione dei modelli e delle metriche rispetto ai criteri di Gruppo, il disegno e l'implementazione di strumenti comuni di analisi e gestione dei rischi. A tal ultimo riguardo, a partire dal 2018 è stata implementata la Piattaforma GRC di Gruppo (*Governance, Risk & Compliance*) di supporto al processo di *risk management* integrato. Lo strumento informatico consente l'analisi e la gestione dei rischi operativi, ex D.Lgs. 231/01, di frode, di sicurezza IT, strategici, ESG, reputazionali, fiscali, sicurezza fisica, *Compliance* Integrata, *privacy* e corruzione nonché di *compliance* alle norme applicabili ai servizi finanziari e di pagamento. Inoltre, nel corso del 2022 la piattaforma è stata ulteriormente ampliata attraverso implementazioni evolutive e lo sviluppo di nuove funzionalità con riferimento ai moduli già esistenti. Si realizza così lo strumento per la massima integrazione del processo di *risk management* di Gruppo, in grado di assicurare la condivisione delle metodologie di analisi dei rischi tra tutte le funzioni di presidio specialistico che operano al 2° livello di controllo, il miglioramento della comunicazione verso i vertici e gli organi aziendali e tra le funzioni di controllo, nonché la minimizzazione del rischio di informazioni carenti o ridondanti.

Indice di sezione

Indice generale

Relazione Finanziaria Annuale 2022
Gruppo Poste Italiane

Di seguito si riportano le principali categorie di rischio connesse alle attività del Gruppo Poste Italiane, come individuate nel *Risk Model* di Gruppo.

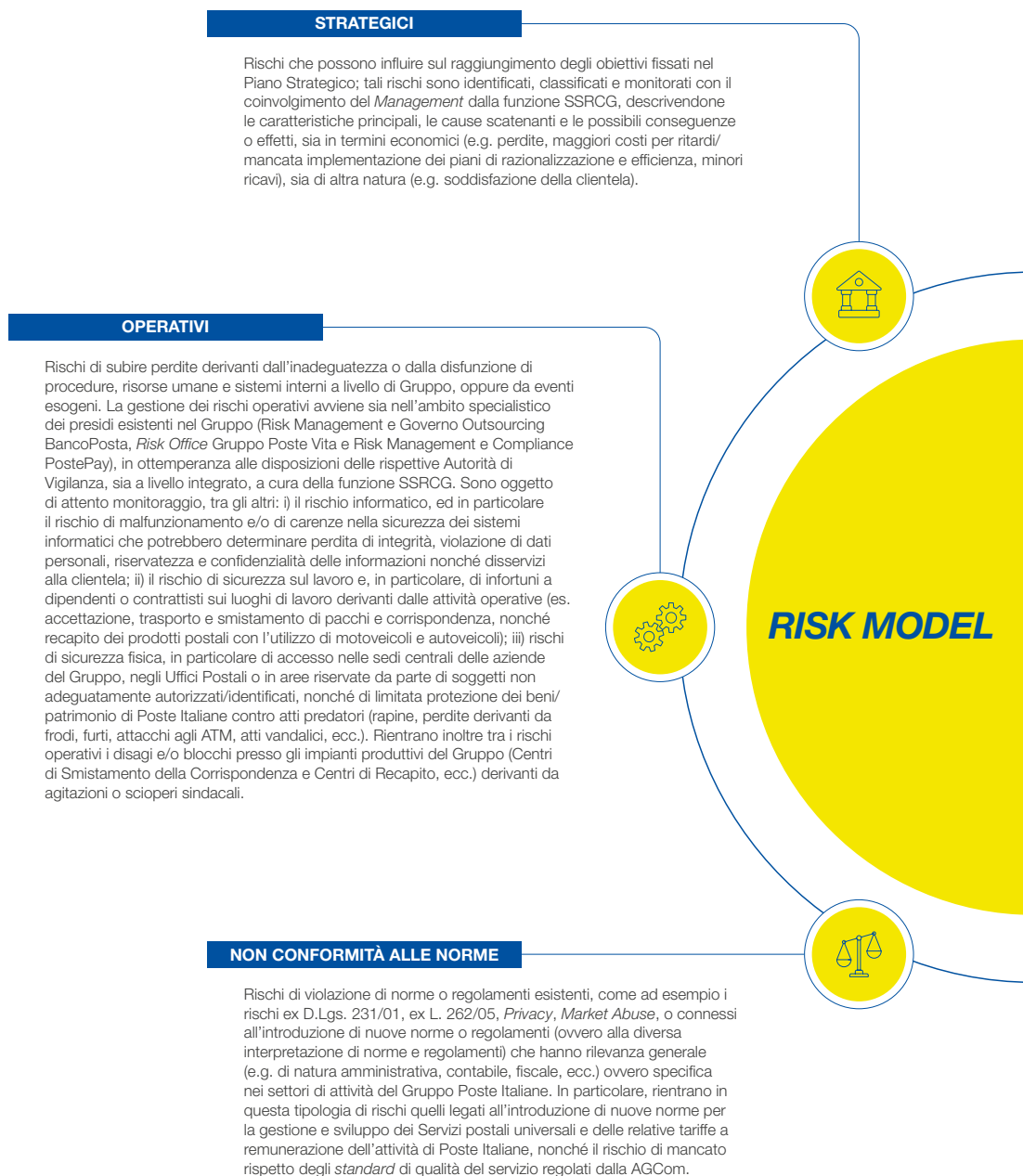

Indice generale

Indice di sezione

Relazione sulla Gestione al 31 dicembre 2022
6. Rischi e Opportunità

[Indice di sezione](#)
[Indice generale](#)

Relazione Finanziaria Annuale 2022
Gruppo Poste Italiane

Con particolare riferimento alle attività di *assessment* dei principali rischi di Poste Italiane, oltre alla consueta attività di analisi del contesto interno, si è posta particolare attenzione al contesto esterno, anche in considerazione degli obiettivi generali del Paese per una ripresa economica sostenibile, nonché in considerazione dell'attuale contesto geopolitico caratterizzato da una forte instabilità, anche alla luce della crisi umanitaria ed energetica causate dal conflitto tra Russia e Ucraina. In particolare, le attività di *risk assessment* si sono dapprima incentrate sull'analisi dei rischi e delle opportunità legate alla gestione dei temi materiali, e successivamente, sulla base di tale analisi, sono state approfondite alcune tipologie di rischio che possono avere un impatto trasversale su tali temi, quali il cambiamento climatico, la tutela dei diritti umani e i rischi emergenti. In particolare, con riferimento ai diversi temi materiali, sono stati analizzati:

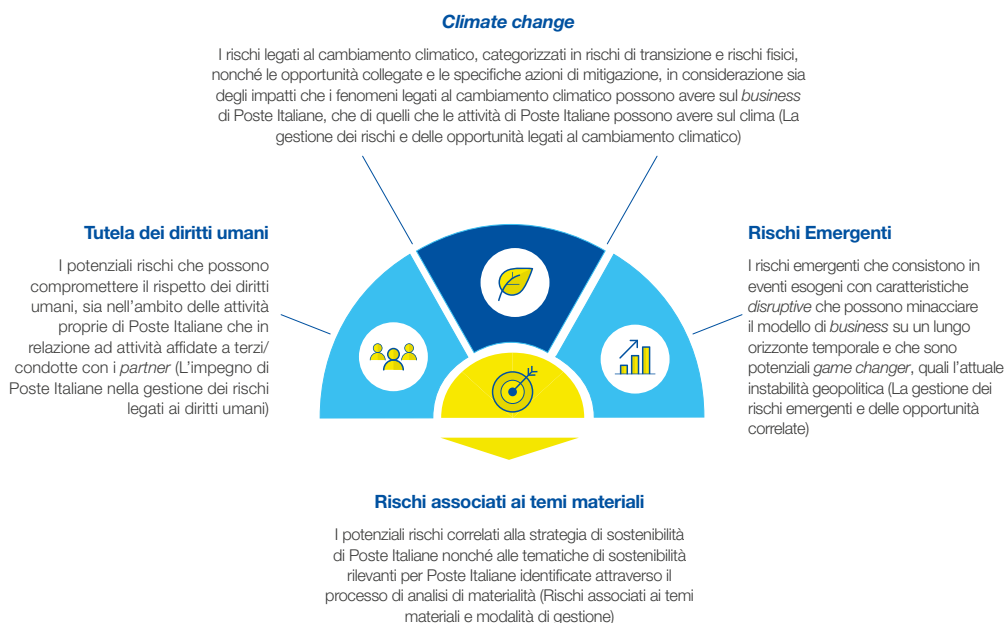

Le attività di analisi dei principali rischi per Poste Italiane sono state svolte tenendo in considerazione le forme di capitale finanziario e non-finanziario che caratterizzano il modello di *business* del Gruppo. Inoltre, tali attività di analisi sono state condotte adottando le *common metrics* definite dal World Economic Forum, tenendo conto del loro impatto rispetto al raggiungimento degli Obiettivi di Sviluppo Sostenibile. In particolare, ciascun rischio è stato classificato in base a tali metriche, evidenziandone altresì la correlazione rispetto ai pilastri di Sostenibilità di Poste Italiane e ai rispettivi temi materiali. Un esempio di tale attività di *assessment* è riportato nell'ambito del paragrafo, relativo ai rischi emergenti.

Indice generale

Indice di sezione

Relazione sulla Gestione al 31 dicembre 2022
6. Rischi e Opportunità

< 6.3 Rischi associati ai temi materiali e modalità di gestione



PRINCIPALI CAPITALI COLLEGATI















Con l'obiettivo di assicurare un'efficace integrazione dei fattori ambientali, sociali e di governance all'interno della strategia e nei processi aziendali, è stata effettuata un'analisi dei rischi legati ai temi materiali identificati, individuando gli *stakeholder* coinvolti, l'impatto su Poste Italiane e sugli *stakeholder*, le principali modalità di gestione adottate dal Gruppo e i correlati capitali finanziari e non finanziari.









Rischi non-finanziari associati ai temi materiali e modalità di gestione

PILASTRO	TEMA MATERIALE	EVENTI DI RISCHIO	STAKEHOLDER	IMPATTO POTENZIALE SU POSTE ITALIANE	IMPATTO POTENZIALE SU STAKEHOLDER	PRINCIPALI MODALITÀ DI GESTIONE	IMPATTO POTENZIALE SUI CAPITALI
 Integrità e trasparenza	Lavorare con trasparenza e integrità	Comportamenti contrari alle norme di corretta gestione del <i>business</i>	Personale; Fornitori e <i>Business partner</i> ; Comunità finanziaria; Clienti; Autorità Indipendenti di Regolamentazione e/o Vigilanza	<ul style="list-style-type: none"> Strategico Reputazionale Non conformità alle norme 	<ul style="list-style-type: none"> Economico 	<ul style="list-style-type: none"> Rafforzamento presidi aziendali su tematiche specifiche (es. modello di <i>compliance</i> integrata, modello di gestione dei rischi integrato, modello di affidabilità aziendale, anticorruzione, ambiente, modello 231, certificazioni ISO, ecc.) 	 Umano  Intellettuale  Finanziario
	Legalità e integrazione ESG nel processo di approvvigionamento	Comportamento dei fornitori non in linea con le politiche di Sostenibilità di Poste Italiane	Fornitori e <i>Business partner</i>	<ul style="list-style-type: none"> Strategico Operativo Reputazionale ESG 	<ul style="list-style-type: none"> Salute e sicurezza Diritti umani 	<ul style="list-style-type: none"> Portale "Contratti aperti e trasparenti" Centralizzazione in <i>Corporate</i> delle attività di acquisto delle società del Gruppo Sistema di qualificazione fornitori anche in ottica ESG 	 Umano  Sociale-relazionale  Finanziario

Indice di sezione

Indice generale

Relazione Finanziaria Annuale 2022
Gruppo Poste Italiane











PILASTRO	TEMA MATERIALE	EVENTI DI RISCHIO	STAKEHOLDER	IMPATTO POTENZIALE SU POSTE ITALIANE	IMPATTO POTENZIALE SU STAKEHOLDER	PRINCIPALI MODALITÀ DI GESTIONE	IMPATTO POTENZIALE SUI CAPITALI
 Valorizzazione delle persone	Formazione e sviluppo del personale	Inadeguatezza in termini di competenze del personale	Clienti; Persone di Poste Italiane	<ul style="list-style-type: none"> Strategico 	<ul style="list-style-type: none"> Diritti umani 	<ul style="list-style-type: none"> Rafforzamento del piano di formazione annuale Promozione delle iniziative di comunicazione, formazione ed informazione per aumentare <i>engagement</i> Consolidamento del Sistema di sviluppo di Poste Italiane 	 Umano  Intellettuale
	Welfare e benessere del personale	Inadeguatezza della programmazione e/o attuazione dei programmi di <i>welfare</i> e benessere riferiti al personale	Persone di Poste Italiane	<ul style="list-style-type: none"> Strategico ESG 	<ul style="list-style-type: none"> Salute e sicurezza Qualità della vita, benessere 	<ul style="list-style-type: none"> Programmi di <i>engagement</i> del personale (es. canale NoidiPoste, postenews, ecc.) Incentivazione dell'utilizzo degli strumenti di lavoro a distanza Erogazione di <i>benefit</i> finanziari e non finanziari per il personale 	 Umano
	Relazioni con le parti sociali	Conflittualità sindacali	Sindacati; Organizzazioni dei lavoratori non riconosciute; Comunità finanziaria	<ul style="list-style-type: none"> Economico Strategico Operativo Reputazionale 	<ul style="list-style-type: none"> Economico Salute e sicurezza Diritti umani Qualità della vita, benessere 	<ul style="list-style-type: none"> Dialogo costante con le rappresentanze sindacali Implementazione di progetti riorganizzativi nel rispetto del quadro normativo (CCNL e leggi) e caratterizzati da impatti sociali governabili Gestione delle risorse in linea con le disposizioni di legge, le <i>policy</i> e le procedure aziendali 	 Sociale-relazionale
	Salute e sicurezza sul lavoro	Incidenti/Infortuni a lavoratori o contrattisti sui luoghi di lavoro	Persone di Poste Italiane	<ul style="list-style-type: none"> Economico Strategico Reputazionale Operativo Non conformità alle norme 	<ul style="list-style-type: none"> Salute e sicurezza 	<ul style="list-style-type: none"> Analisi ed ottimizzazione dei modelli organizzativi della salute e sicurezza sul lavoro (predisposizione Documento di Valutazione dei Rischi, erogazione formazione, ecc.) Estensione di modelli produttivi nei siti operativi (es. <i>lean manufacturing</i>) Certificazione dei SGSSL sia nelle unità produttive di Poste Italiane S.p.A. sia nelle Società del Gruppo 	 Umano
 Diversità e inclusione	Tutela dei diritti umani in Azienda	Possibili discriminazioni che riguardano lavoratori di Poste Italiane (es. genere, età, orientamento politico o sessuale, stato civile, ecc.)	Persone di Poste Italiane	<ul style="list-style-type: none"> Strategico Reputazionale ESG 	<ul style="list-style-type: none"> Diritti umani 	<ul style="list-style-type: none"> Responsabilità organizzativa specifica per la diversità e l'inclusione Individuazione di possibili interventi formativi per creare "cultura" per tutto il personale Introduzione di presidi di controllo sulla tutela dei Diritti umani, delle pari opportunità, della diversità e dell'inclusione 	 Umano
	Pari opportunità nei percorsi di carriera	Scarsa trasparenza nella comunicazione e applicazione di <i>driver</i> oggettivi di valutazione nei percorsi di carriera dei dipendenti	Persone di Poste Italiane; Sindacati; Organizzazioni dei lavoratori non riconosciute	<ul style="list-style-type: none"> Strategico Reputazionale 	<ul style="list-style-type: none"> Diritti umani Qualità della vita, benessere 	<ul style="list-style-type: none"> Introduzione di presidi di controllo sulla tutela dei diritti umani, delle pari opportunità, della diversità e dell'inclusione Promozione della diffusione di una cultura d'impresa inclusiva volta a garantire il rispetto delle pari opportunità Dialogo costante con i propri dipendenti 	 Sociale-relazionale

Indice generale

Indice di sezione

Relazione sulla Gestione al 31 dicembre 2022

6. Rischi e Opportunità











PILASTRO	TEMA MATERIALE	EVENTI DI RISCHIO	STAKEHOLDER	IMPATTO POTENZIALE SU POSTE ITALIANE	IMPATTO POTENZIALE SU STAKEHOLDER	PRINCIPALI MODALITÀ DI GESTIONE	IMPATTO POTENZIALE SUI CAPITALI
 Valore al territorio	Supporto allo sviluppo socio-economico del territorio	Tensioni con le comunità locali	Istituzioni territoriali	<ul style="list-style-type: none"> Strategico Reputazionale 	<ul style="list-style-type: none"> Qualità del servizio Economico 	<ul style="list-style-type: none"> Dialogo costante e strutturato con enti e istituzioni e accordi condivisi di prossimità al territorio 	
	Dialogo e trasparenza con le istituzioni	Mancata considerazione delle aspettative delle istituzioni	Autorità Indipendenti di Regolamentazione e/o Vigilanza; Istituzioni Europee ed Internazionali; Istituzioni nazionali; Associazioni di consumatori e di categoria	<ul style="list-style-type: none"> Strategico Reputazionale 	<ul style="list-style-type: none"> Economico 	<ul style="list-style-type: none"> Dialogo costante e strutturato con enti e istituzioni e accordi condivisi di prossimità al territorio 	 Sociale-relazionale
	Inclusione finanziaria	Insufficiente considerazione nell'accesso ai Servizi Finanziari da parte di specifiche categorie di clienti (es. anziani, stranieri, ecc.)	Comunità finanziaria; Clienti; Enti e Istituzioni	<ul style="list-style-type: none"> Strategico ESG 	<ul style="list-style-type: none"> Economico 	<ul style="list-style-type: none"> Dialogo costante e strutturato con enti e istituzioni e accordi condivisi di prossimità al territorio Programma di educazione finanziaria digitale e postale 	 Sociale-relazionale  Finanziario
 Transizione green	Impatti ambientali della logistica	Esternalità ambientali delle attività logistiche (es. produzione di emissioni inquinanti)	Fornitori e <i>Business partner</i> ; Ambiente	<ul style="list-style-type: none"> Strategico ESG 	<ul style="list-style-type: none"> Salute e sicurezza 	<ul style="list-style-type: none"> Trasformazione della flotta PCL in ottica green, anche con l'obiettivo di aumentare la capacità di carico Evoluzione rete di recapito (es. aumento numero linee di recapito pomeridiane, introduzione di consegne presso locker, Uffici Postali e reti terze, <i>smart letter box</i>) Responsabilità organizzativa specifica per la gestione della flotta aziendale 	 Naturale
	Impatti ambientali degli immobili	Aumento delle emissioni derivanti dalla gestione degli immobili (es. <i>energy management</i> , gestione dei rifiuti, ecc.)	Ambiente; Persone di Poste Italiane	<ul style="list-style-type: none"> Economico Strategico Reputazionale ESG 	<ul style="list-style-type: none"> Salute e sicurezza 	<ul style="list-style-type: none"> Responsabilità organizzativa specifica per la gestione degli immobili Adozione di soluzioni per l'efficiamento energetico del patrimonio immobiliare e l'utilizzo di energie rinnovabili (<i>smart building</i>, lampade LED, pannelli fotovoltaici, ecc.) Implementazione del Sistema di Gestione ambientale per le società del Gruppo 	 Fisico-strutturale
 Customer experience	Qualità e <i>Customer experience</i>	Deterioramento dei livelli di qualità erogata e aumento di reclami	Clienti; Autorità Indipendenti di Regolamentazione e/o Vigilanza; Comunità finanziaria	<ul style="list-style-type: none"> Economico Strategico Reputazionale Operativo 	<ul style="list-style-type: none"> Qualità del servizio Economico 	<ul style="list-style-type: none"> Rafforzamento presidi aziendali su tematiche specifiche (es. qualità) Miglioramento prodotti e servizi Evoluzione del modello di assistenza clienti Gestione reclami Implementazione del Sistema di Gestione della Qualità 	 Sociale-relazionale  Intellettuale
	<i>Cybersecurity</i> , Sicurezza informatica e <i>Privacy</i>	Aumento dei disservizi legati all'infrastruttura tecnologica	Persone di Poste Italiane; Media; Clienti	<ul style="list-style-type: none"> Economico Strategico Operativo Reputazionale 	<ul style="list-style-type: none"> Qualità del servizio Economico 	<ul style="list-style-type: none"> Modelli di gestione dei rischi e controllo in ambito <i>privacy</i>, <i>cybersecurity</i> e <i>business continuity</i> Investimenti nella modernizzazione della infrastruttura IT 	 Finanziario

Indice di sezione

Indice generale

Relazione Finanziaria Annuale 2022

Gruppo Poste Italiane

PILASTRO	TEMA MATERIALE	EVENTI DI RISCHIO	STAKEHOLDER	IMPATTO POTENZIALE SU POSTE ITALIANE	IMPATTO POTENZIALE SU STAKEHOLDER	PRINCIPALI MODALITÀ DI GESTIONE	IMPATTO POTENZIALE SUI CAPITALI
 Innovazione	Innovazione e digitalizzazione di prodotti, servizi e processi	Insufficiente capacità di innovazione in ambito multicanalità, <i>customer experience</i> e <i>digital</i>	Comunità finanziaria; Clienti; Comunità e Territorio	<ul style="list-style-type: none"> Strategico 	<ul style="list-style-type: none"> Qualità del servizio Economico 	<ul style="list-style-type: none"> Responsabilità organizzativa specifica per lo sviluppo digitale Lancio iniziative digitali (prodotti, servizi e modelli di <i>business</i>) <i>Partnership</i> e collaborazioni con realtà <i>first mover</i> nel settore digitale e tecnologico 	 Intellettuale  Fisico-strutturale  Finanziario
	Integrazione ESG nelle politiche di investimento	Mancata percezione del rischio globale delle operazioni e perdita di opportunità di <i>business</i>	Comunità finanziaria; Clienti	<ul style="list-style-type: none"> Finanziario e assicurativo ESG 	<ul style="list-style-type: none"> Economico Diritti umani 	<ul style="list-style-type: none"> Gestione dei rischi e delle opportunità connessi a fattori ambientali, sociali e di <i>governance</i> (ESG) all'interno dei tradizionali processi di investimento 	 Finanziario
 Finanza sostenibile	Integrazione ESG nelle politiche di assicurazione	Mancata percezione del rischio globale delle operazioni e perdita di opportunità di <i>business</i>	Comunità finanziaria; Clienti	<ul style="list-style-type: none"> Finanziario e assicurativo ESG 	<ul style="list-style-type: none"> Economico Diritti umani 	<ul style="list-style-type: none"> Gestione dei rischi e delle opportunità connessi a fattori ambientali, sociali e di <i>governance</i> (ESG) all'interno dei tradizionali processi di assicurazione 	 Umano  Sociale-relazionale  Intellettuale  Naturale

PAGINA BIANCA

Indice di sezione

Indice generale

Relazione Finanziaria Annuale 2022
Gruppo Poste Italiane

La matrice di rischio del Gruppo Poste Italiane

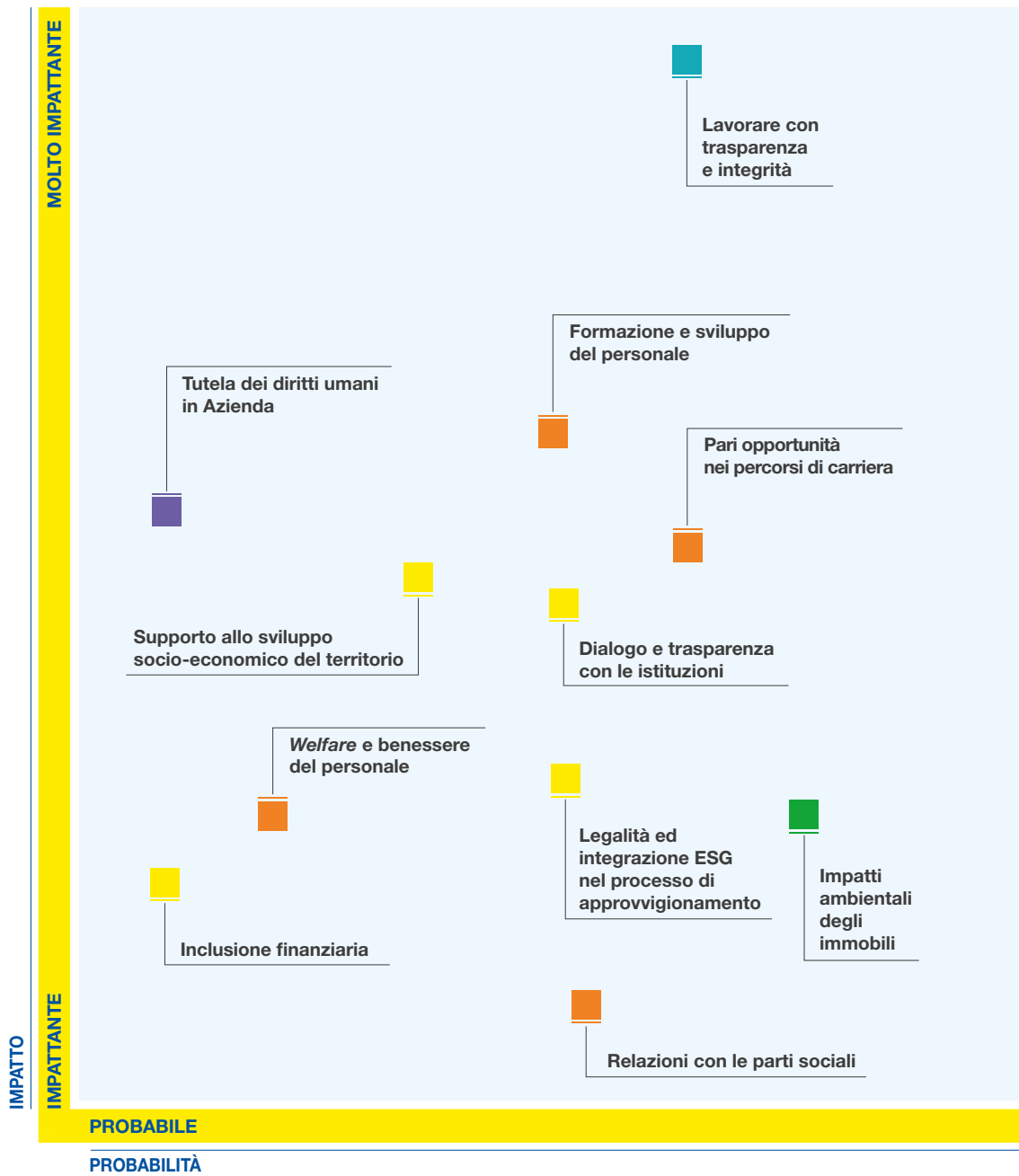

Indice generale

Indice di sezione

Relazione sulla Gestione al 31 dicembre 2022
6. Rischi e Opportunità

Ambiti D.Lgs. 254/16

Personale

Ambiente

Società

Corruzione

Diritti Umani

Trasversale

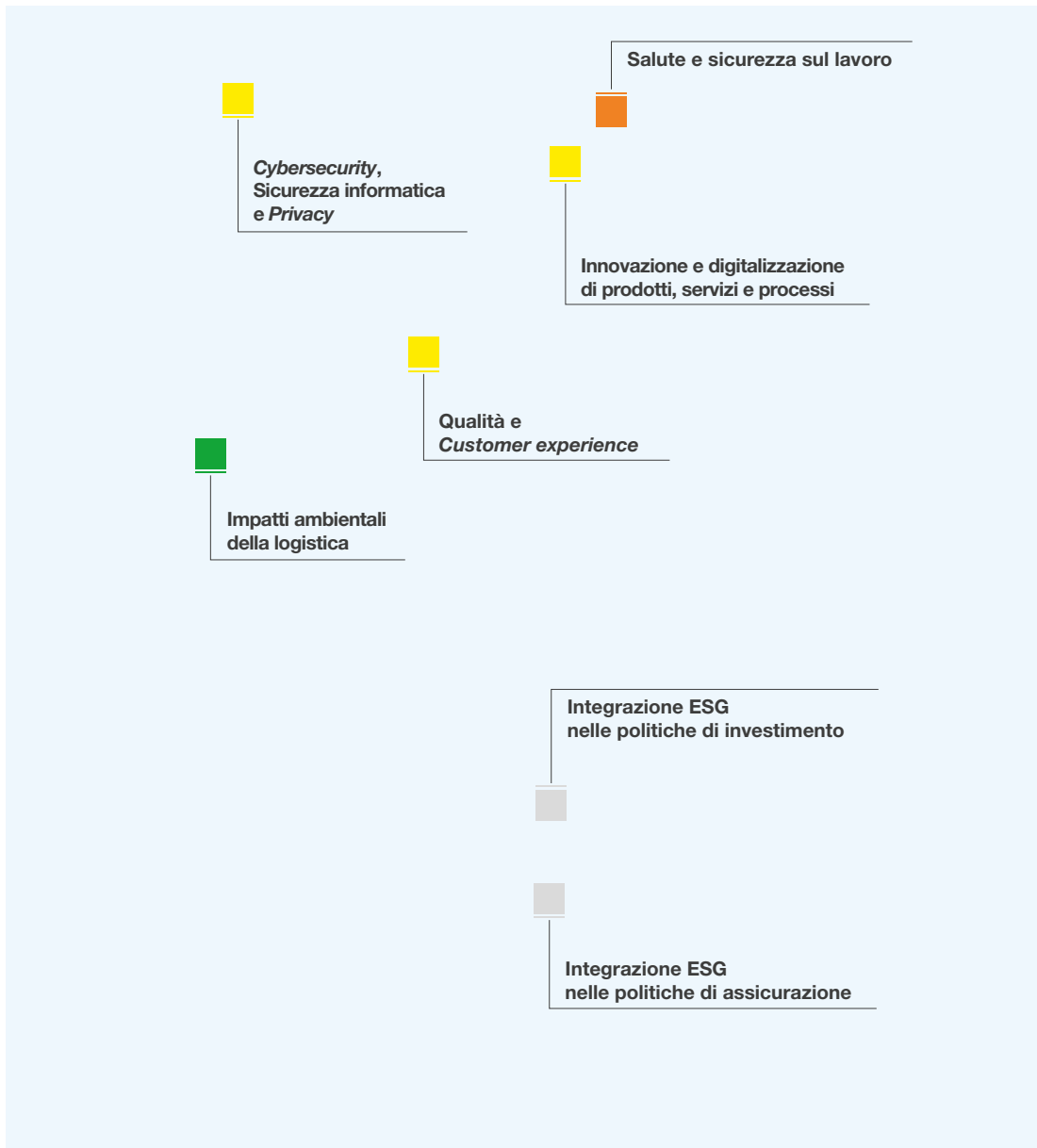

MOLTO PROBABILE

Indice di sezione

Indice generale

Relazione Finanziaria Annuale 2022
Gruppo Poste Italiane

< 6.4 L'impegno di Poste Italiane nella gestione dei rischi legati ai diritti umani



PRINCIPALI CAPITALI COLLEGATI



Al fine di monitorare e gestire rischi e opportunità relativi ai diritti umani in tutte le loro forme, la "Politica aziendale in materia di tutela e protezione dei Diritti Umani" si pone come uno strumento utile a definire un approccio chiaro sulla gestione delle attività di Poste Italiane e di quelle affidate a terzi o condotte con i *partner*, a conferma dell'impegno del Gruppo nella realizzazione di un'attività di investimento e di gestione socialmente responsabile.

Poste Italiane ha adottato una specifica "*Policy Diversity & Inclusion*" allo scopo di incentivare una cultura aziendale basata sul rispetto e sulla valorizzazione della diversità, in linea con quanto già affermato all'interno del Codice Etico e nella Politica Aziendale in materia di tutela e protezione dei Diritti Umani. La Politica, inoltre, ha lo scopo di definire le modalità di creazione di valore all'interno degli ambienti lavorativi, valorizzando la diversità in tutte le sue forme e valutando i rischi collegati al verificarsi di discriminazioni dentro l'Azienda.

Inoltre, il modello di gestione dei rischi di Gruppo prevede, attraverso l'applicazione di procedure di *risk assessment*, l'individuazione periodica delle attività aziendali e delle aree organizzative che potrebbero comportare un rischio di violazione dei diritti umani. Tale processo è svolto almeno annualmente, nonché in funzione di specifiche esigenze (ad esempio, previa autorizzazione di una qualsiasi operazione societaria) ed è strutturato come segue:

- identificazione dei *driver* di rischio legati ai diritti umani (es. libertà di associazione, dignità e rispetto diritti umani, discriminazione, parità retributiva, lavoro forzato, traffico di esseri umani, lavoro minorile, ecc.);
- identificazione e analisi dei *driver* più rilevanti rispetto al *business* di Poste Italiane;
- esecuzione di un *assessment* con lo scopo di:
 - identificare le aree maggiormente esposte al rischio di violazione dei diritti umani;
 - identificare misure atte alla mitigazione di tale rischio (es. certificazioni, linee guida, politiche, accordi contrattuali, *due diligence*, formazioni, *audit*, ecc.);
 - definire potenziali piani di azione nel caso tali misure fossero assenti o inadeguate;
 - monitorare l'implementazione dei piani di azione.

L'esito di tale attività è riportato all'interno della seguente *heatmap* di rischio al fine di prioritizzare le eventuali modalità di intervento in base al livello di rischio di ciascuna area analizzata.

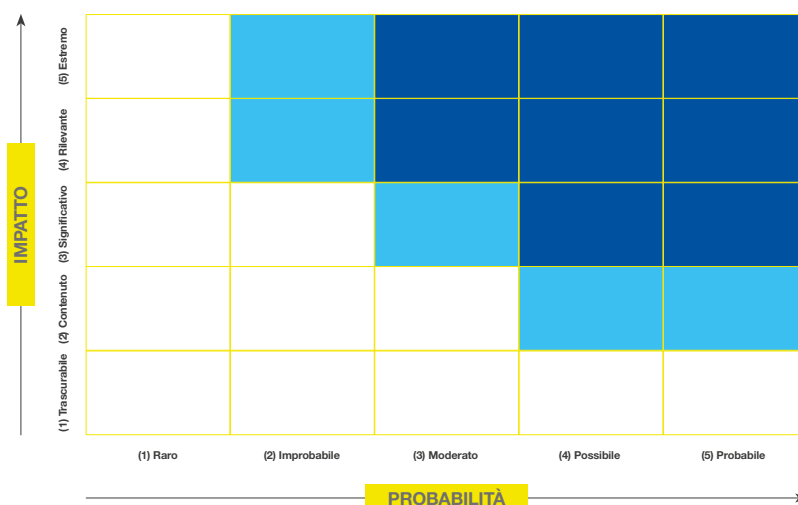

Indice generale

Indice di sezione

Relazione sulla Gestione al 31 dicembre 2022
6. Rischi e Opportunità

In particolare, tali attività vengono individuate sia in funzione degli impatti diretti, ossia generati direttamente dalla Società, che in funzione degli impatti indiretti, ossia generati da parti terze che collaborano con la Società. Le analisi si concentrano da un lato sulle operazioni proprie di Poste Italiane, con riferimento alla tutela dei diritti umani dei propri dipendenti e degli ulteriori *stakeholder*, e dall'altro sulle attività svolte da terze parti connesse alla Società, quali fornitori, sub-fornitori, clienti, comunità locali, comunità finanziaria. Inoltre, le analisi sono altresì svolte previa approvazione di nuove relazioni commerciali e operazioni societarie, quali ad esempio fusioni, acquisizioni, *joint venture* e *partnership*.

















Si riportano di seguito i diversi *driver* che sono stati individuati come maggiormente rilevanti rispetto al *business* di Poste Italiane. Tali *driver* sono stati considerati al fine di identificare e analizzare i rischi legati ai diritti umani, diretti e indiretti, in relazione ai diversi temi materiali e ai capitali finanziari e non finanziari, nonché per l'individuazione delle specifiche azioni di mitigazione.



Indice di sezione

Indice generale

Relazione Finanziaria Annuale 2022
Gruppo Poste Italiane













DRIVER DI RISCHIO	PRINCIPALI AZIONI E STRUMENTI PER LA GESTIONE DEL RISCHIO	PILASTRO	TEMI RILEVANTI	CAPITALI IMPATTATI
1. Dignità e rispetto	<ul style="list-style-type: none"> ● Codice Etico di Gruppo ● Modello 231 ● Linee Guida <i>Whistleblowing</i> ● Portale <i>Whistleblowing</i> ● Consequimento ISO 37002 "<i>Whistleblowing</i>" 	 Diversità e inclusione	Tutela dei diritti umani in Azienda	 Umano  Intellettuale
2. Libertà sindacale e protezione del diritto sindacale	<ul style="list-style-type: none"> ● Costante e preventiva interlocuzione con le parti sociali ● Diffusione a livello territoriale degli accordi nazionali ● Studio e monitoraggio dell'evoluzione normativa e dottrinale in materia giuslavoristica 	 Valorizzazione delle persone	Relazioni con le parti sociali	 Sociale-relazionale  Intellettuale
3. Libertà di associazione e contrattazione collettiva	<ul style="list-style-type: none"> ● Linee Guida <i>Whistleblowing</i> ● Portale <i>Whistleblowing</i> ● Consequimento ISO 37002 "<i>Whistleblowing</i>" 			 Intellettuale
4. Discriminazioni	<ul style="list-style-type: none"> ● Codice Etico di Gruppo ● Politica in materia di Diversità e Inclusione ● Iniziative per le pari opportunità (es. percentuale di donne in posizione di responsabilità, valorizzazione del personale con disabilità, sostegno alla fragilità) ● Iniziative per la tutela dei lavoratori (es. violenza sulle donne) ● Consequimento della certificazione ISO 30415 "<i>Human resource management – Diversity and Inclusion</i>" ● Linee Guida <i>Whistleblowing</i> ● Portale <i>Whistleblowing</i> ● Consequimento ISO 37002 "<i>Whistleblowing</i>" 	 Diversità e inclusione	Tutela dei diritti umani in Azienda Pari opportunità nei percorsi di carriera	 Sociale-relazionale  Intellettuale  Finanziario
5. Condizioni retributive e orario di lavoro	<ul style="list-style-type: none"> ● Codice Etico di Gruppo ● Sottoscrizione del nuovo contratto di lavoro che prevede trattamenti negoziati con le Organizzazioni Sindacali e condizioni omogenee per tutti i lavoratori ● Strumenti di previdenza integrativa ● Piattaforma <i>Welfare</i> ● Sistemi di incentivazione e <i>rewarding</i> ● <i>Due diligence</i> controparti (fornitori, <i>partner</i>, società oggetto di fusioni/acquisizioni, ecc.) ● Politiche Sociali ● Formale accettazione, oltre che dei principi etico-sociali definiti all'interno del Codice Etico, anche dei principi in materia di anticorruzione e di diritti umani da parte di fornitori, subappaltatori e <i>partner</i> del Gruppo ● Linee Guida <i>Whistleblowing</i> ● Portale <i>Whistleblowing</i> ● Consequimento ISO 37002 "<i>Whistleblowing</i>" 	 Diversità e inclusione	Tutela dei diritti umani in Azienda Pari opportunità nei percorsi di carriera	 Umano  Intellettuale
		 Integrità e trasparenza	Legalità e integrazione ESG nei processi di approvvigionamento	 Sociale-relazionale  Finanziario

Indice generale

Indice di sezione

Relazione sulla Gestione al 31 dicembre 2022

6. Rischi e Opportunità

DRIVER DI RISCHIO	PRINCIPALI AZIONI E STRUMENTI PER LA GESTIONE DEL RISCHIO	PILASTRO	TEMI RILEVANTI	CAPITALI IMPATTATI
6. Formazione	<ul style="list-style-type: none"> • Iniziative formative e piani di formazione individuali per i dipendenti di Poste Italiane, sia in relazione ai processi che ai prodotti • Percorsi, processi e servizi di formazione e sviluppo delle competenze • Raccolta <i>feedback</i> emersi durante le sessioni di formazione, funzionali all'ottimizzazione dell'offerta • Promozione delle iniziative di comunicazione, formazione ed informazione per aumentare <i>engagement</i> 	 Valorizzazione delle persone	Formazione e sviluppo del personale	 Umano  Intellettuale
7. Salute e sicurezza sui luoghi di lavoro	<ul style="list-style-type: none"> • Presidi con responsabilità in materia di sicurezza sul lavoro e ambiente (HSE) • Piano e azioni di comunicazione • Diffusione e aggiornamento delle conoscenze/tecniche e normative nonché degli <i>standard</i> comportamentali • Monitoraggio del fenomeno infortuni e analisi delle relative cause • <i>Audit</i> specifici presso i fornitori per la verifica delle condizioni dichiarate nel contratto • Evoluzione del presidio sicurezza sul lavoro (conseguimento della certificazione UNI ISO 45001, realizzazione del "Sistema di Gestione Integrato", ecc.) • Portale <i>Safety</i> per la gestione delle tematiche legate alla salute e sicurezza dei lavoratori sui luoghi di lavoro, oltre a riferimenti sulle principali novità normative e giurisprudenziali 	 Valorizzazione delle persone  Integrità e trasparenza	Salute e sicurezza sul lavoro Legalità e integrazione ESG nei processi di approvvigionamento	 Umano  Intellettuale
8. Privacy	<ul style="list-style-type: none"> • Gestione consensi • Adempimenti connessi all'applicazione del regolamento <i>General Data Protection Regulation</i> (GDPR) e della normativa in materia di protezione dei dati personali • Azioni in ambito <i>privacy</i> (es. <i>assessment Privacy</i>, piano di adeguamento alla certificazione "sigillo europeo per la protezione dei dati"; ecc.) • Interlocuzione con l'Autorità del Garante Privacy al fine di fornire informazioni e chiarimenti • Definizione e standardizzazione dei requisiti contrattuali per la conformità alla normativa 	 Customer experience	Cyber-security, Sicurezza informatica e <i>Privacy</i>	 Sociale-relazionale  Intellettuale
9. Condizioni lavorative delle controparti	<ul style="list-style-type: none"> • Gare espletate sulla base di criteri di carattere sociale • <i>Due diligence</i> fornitori e <i>partner</i> • <i>Due diligence</i> controparte in caso di nuove operazioni societarie (es. fusioni, acquisizioni, ecc.) • Verifica del possesso di requisiti specifici attraverso <i>audit</i> di sostenibilità a cui i fornitori vengono sottoposti 	 Integrità e trasparenza	Legalità e integrazione ESG nei processi di approvvigionamento	 Umano  Intellettuale

Indice di sezione

Indice generale

Relazione Finanziaria Annuale 2022
Gruppo Poste Italiane

< 6.5 La gestione dei rischi e delle opportunità legate al cambiamento climatico



PRINCIPALI CAPITALI COLLEGATI



Poste Italiane è consapevole della rilevanza che l'Azienda assume in termini di capillarità all'interno del territorio in cui opera. Pertanto, il Gruppo si pone l'obiettivo di ridurre il proprio impatto ambientale e contribuire alla transizione *low-carbon* dell'economia del Paese.

Considerando la rilevanza dell'identificazione dei potenziali impatti economici derivanti dai rischi legati al cambiamento climatico, il Gruppo adotta un approccio responsabile nello svolgimento delle proprie attività.

Tale impegno è in linea con quanto espresso nella nuova edizione del "Global Risks Report" pubblicata dal World Economic Forum a gennaio 2023. Il documento traccia le percezioni sui rischi globali tra gli esperti del settore e i *leader* mondiali a vari livelli, esaminandoli in cinque categorie: economiche, ambientali, geopolitiche, sociali e tecnologiche. Il *report* rivela come i primi tre rischi globali da affrontare nel corso del prossimo decennio siano tutti ambientali. Al lato si riporta la classifica dei "5 Top Global Risk" individuati nel *report*.



1 5 Top Global Risk

- 1 **Failure to mitigate climate change**
(Incapacità di migliorare i cambiamenti climatici)
- 2 **Failure of climate change adaptation**
(Incapacità di adattarsi ai cambiamenti climatici)
- 3 **Natural disaster and extreme weather event**
(Disastri naturali ed eventi meteorologici estremi)
- 4 **Biodiversity loss and ecosystem collapse**
(Perdita di biodiversità e collasso degli ecosistemi)
- 5 **Large scale involuntary migration**
(Migrazione involontaria su larga scala)

10 anni

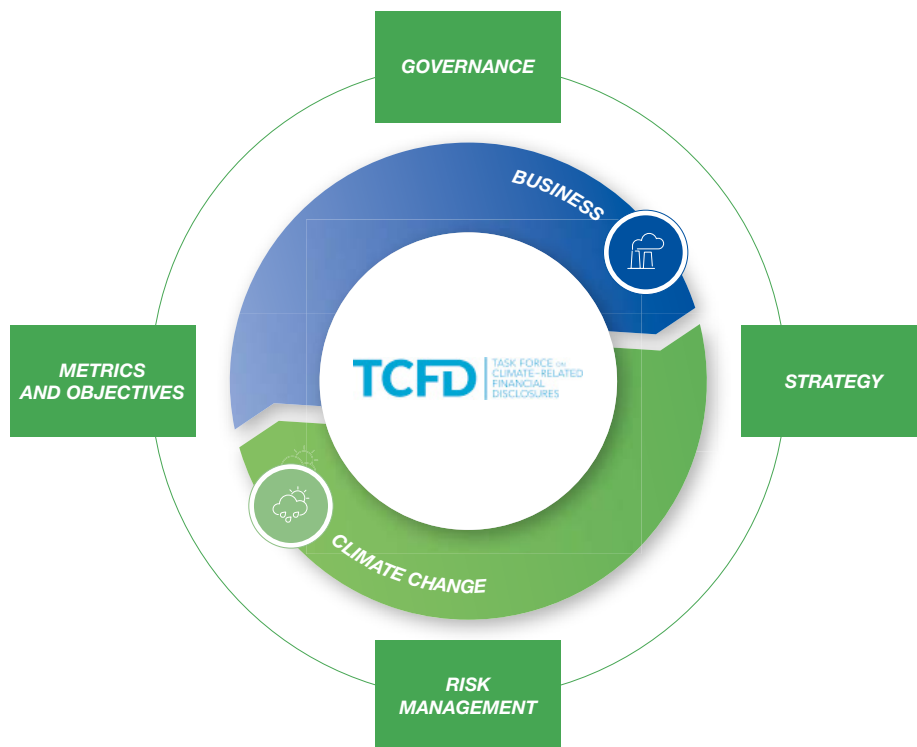

[Indice generale](#)
[Indice di sezione](#)

Relazione sulla Gestione al 31 dicembre 2022

6. Rischi e Opportunità

Poste Italiane, in accordo con i principali *trend* normativi e in risposta alle crescenti richieste da parte della comunità finanziaria e dei principali *stakeholder*, rendiconta le informazioni riguardanti il cambiamento climatico sulla base degli ambiti definiti dalla Task Force on Climate-related Financial Disclosures (TCFD): *Governance*, Strategia, Gestione dei Rischi, Metriche e Obiettivi. La TCFD, istituita nel 2015 dal Financial Stability Board (FSB), ha pubblicato una serie di raccomandazioni al fine di assistere le società nella rendicontazione delle informazioni sui rischi e le opportunità che il cambiamento climatico può comportare per le *performance* aziendali, in modo trasparente e completo.

La presente sezione integra e completa le informazioni riguardo l'impegno, l'approccio e le iniziative a favore della riduzione dell'impatto ambientale presenti all'interno del Pilastro "Transizione *green*".

Governance

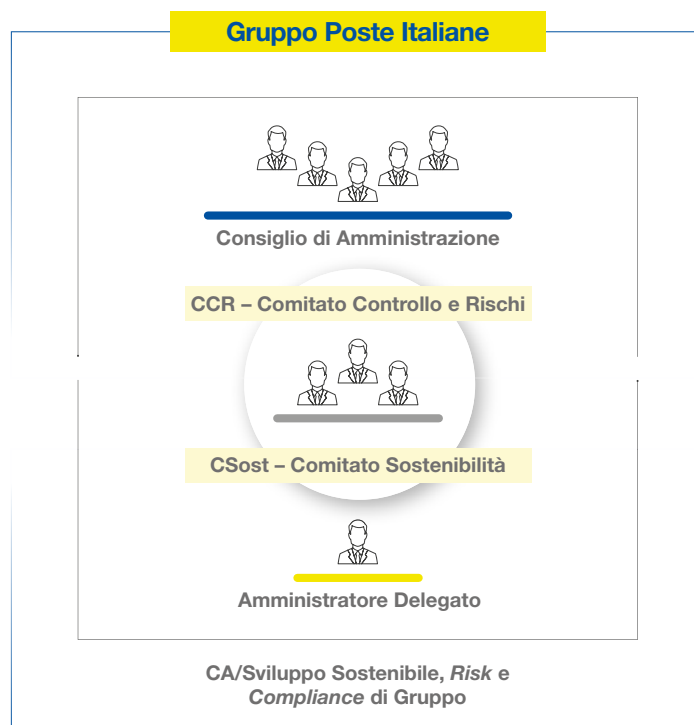

L'assetto organizzativo e di *governance* rispecchia l'impegno del Gruppo nella corretta gestione delle tematiche ambientali, e prevede ruoli e responsabilità specifiche.

- Il Consiglio di Amministrazione di Poste Italiane S.p.A. approva le linee guida e le strategie di Sostenibilità sulla base di valutazioni che considerano, tra le altre cose, i rischi e le opportunità legati al cambiamento climatico che possono risultare rilevanti in termini di reputazione per il Gruppo.
- Il Comitato di Sostenibilità (CSost) ha il compito di coadiuvare il Consiglio di Amministrazione, con funzioni istruttorie, propositive e consultive, nel perseguire il successo sostenibile, anche attraverso il supporto nelle valutazioni e decisioni relative ai fattori ambientali, sociali e di *governance*.

[Indice di sezione](#)[Indice generale](#)**Relazione Finanziaria Annuale 2022**

Gruppo Poste Italiane

Nello specifico, il CSost svolge, nell'ambito delle sue funzioni, un'attività dedicata specificamente al cambiamento climatico. Il Comitato infatti esamina, valuta e formula proposte in materia di strategia ambientale, sociale e di *governance* (quest'ultima con riferimento alla Sostenibilità) del Gruppo, comprese le strategie relative al cambiamento climatico, gli obiettivi annuali e i risultati da raggiungere, tenendo in considerazione i potenziali progetti relativi a tali tematiche e monitorandone l'attuazione nel tempo. Inoltre, il CSost monitora i rischi e le opportunità legati al clima e tutte le iniziative intraprese dall'Azienda per fronteggiare tali questioni coordinandosi con il Comitato Controllo e Rischi e fornendone informativa al Consiglio di Amministrazione. A livello manageriale, le principali funzioni specifiche relative alle tematiche ambientali sono affidate all'Amministratore Delegato e alla funzione Sviluppo Sostenibile, *Risk* e *Compliance* di Gruppo. L'AD di Poste Italiane S.p.A. ha infatti il compito di istituire, mantenere e assicurare l'efficacia del Sistema di Controllo Interno e Gestione dei Rischi (SCIGR), nonché di formulare le strategie di Sostenibilità connesse alle tematiche ambientali e di presiedere alla loro attuazione, monitorandone continuamente l'adeguatezza e l'efficacia, sempre considerando la valutazione dei rischi e delle opportunità collegati.

La funzione Sviluppo Sostenibile, *Risk* e *Compliance* di Gruppo di Poste Italiane S.p.A., istituita all'interno della funzione *Corporate Affairs*:

- definisce, in collaborazione con le funzioni coinvolte, gli indirizzi e gli obiettivi di Sostenibilità e responsabilità sociale d'impresa per l'Azienda, attraverso l'identificazione di un *set* di indicatori per il monitoraggio delle *performance* di Sostenibilità, e l'utilizzo di specifiche metriche impiegate al fine di monitorare rischi e le opportunità legate al clima, in linea con le *best practice* e le relative linee guida internazionali;
- costituisce, grazie al contributo delle unità specialistiche a suo diretto riporto (c.d. "presidi diretti") e degli altri presidi di rischio (c.d. "presidi indiretti") presenti in Poste Italiane e nelle Società del Gruppo, il presidio di riferimento unico per il governo e la gestione di tutti i rischi.

Infine, con lo scopo di identificare e gestire correttamente i rischi e le opportunità legati al clima anche per i processi di investimento e di assicurazione, sono stati istituiti ulteriori presidi. Relativamente ai processi di investimento, BancoPosta Fondi SGR e Poste Vita hanno istituito dei comitati responsabili di analizzare e valutare periodicamente il rischio ESG (compreso, quindi, anche il rischio ambientale) dei portafogli e i criteri di valutazione dei profili ESG degli emittenti. Per quanto riguarda i processi di assicurazione, invece, la funzione *Risk Office* di Poste Vita si occupa di individuare, analizzare e valutare i segnali di cambiamento derivanti dalle diverse dimensioni dell'ambiente esterno, con particolare attenzione ai fattori legati ai cambiamenti climatici. L'individuazione di tali segnali avviene congiuntamente al "Comitato Prodotti – Valutazioni ESG", che esamina e valuta periodicamente i criteri per la definizione dei profili ESG e del catalogo prodotti del Gruppo.

Poste Italiane considera diversi *driver* di rischio, riconducibili ai due macro-ambiti rischi di transizione e rischi fisici, per classificarli relativamente al cambiamento climatico. Dopo l'individuazione e l'associazione dei rischi a ciascun *driver*, l'Azienda ha proseguito collegando i temi materiali e capitali impattati, definendo le opportunità e i potenziali impatti negativi correlati e individuando le azioni di mitigazione specifiche da attuare. Durante il processo di valutazione dei rischi, Poste Italiane ha tenuto in considerazione sia le proprie attività dirette, che le operazioni di *upstream* e *downstream*, includendo infine i clienti in quanto principali beneficiari dei prodotti dell'Azienda. Il Gruppo ha definito attività e azioni per il *business* rispetto a prospettive di breve (0-3 anni), medio (3-5 anni) e lungo termine (5-10 anni), considerando l'arco temporale 2019-2030.

Poste italiane sostiene la transizione verso un'economia a basse emissioni di carbonio attraverso il suo impegno nella riduzione di emissioni nelle operazioni commerciali comprese nel Piano Industriale, coerentemente al raggiungimento della Carbon Neutrality entro il 2030, e in supporto all' Accordo di Parigi nella limitazione del riscaldamento globale a 1,5°C.

Relativamente ai rischi di transizione, considerando le organizzazioni International Energy Agency (IEA) e Intergovernmental Panel on Climate Change (IPCC) e la principale letteratura in tema come riferimento, il Gruppo ha eseguito una verifica di diversi scenari per avere un quadro sui potenziali sviluppi futuri. In particolare, Poste Italiane ha impiegato, dopo una valutazione delle possibili alternative, due scenari, IAE 450 e IEA B2DS, ritenuti i più coerenti il lasso temporale previsto per i beni e le attività, e di conseguenza i più adatti al *business* e agli obiettivi del Gruppo rispetto all'allineamento verso il mantenimento della temperatura globale ad 1,5°C.

Lo scenario IEA 450 descrive un percorso energetico coerente con l'obiettivo di contenere l'aumento medio della temperatura globale a 2°C, limitando la concentrazione di gas serra nell'atmosfera a circa 450 parti per milione di CO₂ equivalente. Entro l'anno 2030, lo scenario prevede che il settore energetico sia fortemente caratterizzato dalle energie rinnovabili, con un netto miglioramento dell'efficienza dei veicoli e dei processi, e una diffusa sostituzione del carbone con il gas naturale nella produzione di energia. In quest'ottica, a partire dal 2019, il Gruppo ha implementato un Piano di Rinnovo che prevede la sostituzione completa dell'intero parco veicoli con modelli di nuova generazione a propulsione elettrica, ibrida ed endotermica a basse emissioni, che garantiranno una riduzione dei consumi energetici. Al fine di misurare il valore generato dalla sostituzione della flotta, Poste Italiane ha adottato una specifica metodologia di valutazione degli investimenti che combina la tradizionale prospettiva finanziaria con quella non finanziaria, il cosiddetto "True Value bridge". Tale metodologia è uno strumento utile a elaborare una pianificazione strategica integrata che consenta di creare valore condiviso tra Azienda e territorio, identificando gli impatti netti generati dalla flotta *green* rispetto a quelli che genererebbe una flotta tradizionale⁸².

82. Per maggiori informazioni, si rimanda al documento "La Sostenibilità e i suoi impatti": <https://www.posteitaliane.it/files/1476526944361/Report-impatti.pdf>

[Indice generale](#)[Indice di sezione](#)

Relazione sulla Gestione al 31 dicembre 2022

6. Rischi e Opportunità

Lo scenario IEA B2DS è stato preso in considerazione, anche data la rilevanza attribuitagli da SBTi (Science Based Target Initiative) per fissare gli obiettivi di riduzione delle emissioni di gas serra. Il *focus* è sulle ipotesi di sviluppo di politiche climatiche e di tecnologie per ridurre le emissioni di gas serra. Poste Italiane si è impegnata ufficialmente, infatti, a fissare *target science-based* per le proprie emissioni di gas serra.

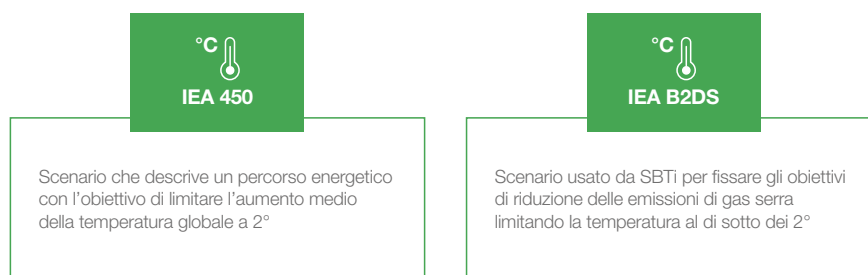

L'analisi di scenario condotta dall'Azienda, oltre a considerare le ipotesi di base dei modelli, ha preso in considerazione i *trend* del settore dei trasporti e la stima delle previsioni e dello sviluppo nei prossimi anni. Il Gruppo ha successivamente effettuato delle proiezioni del proprio *business* volte all'identificazione di rischi e opportunità collegate. Il perimetro dell'analisi ha coinvolto il settore della logistica, includendo, quindi, i trasporti, gli edifici e le strutture, *asset* chiave per il *business* dell'Azienda e per l'obiettivo di Carbon Neutrality.





A valle delle diverse attività di analisi, i rischi di transizione individuati da Poste Italiane risultano essere i seguenti:

[Indice di sezione](#)[Indice generale](#)

Relazione Finanziaria Annuale 2022
Gruppo Poste Italiane



1. EVOLUZIONE NORMATIVA

RISCHIO	POTENZIALI IMPATTI SIGNIFICATIVI PER POSTE ITALIANE	PRINCIPALI AZIONI E STRUMENTI PER LA GESTIONE DEL RISCHIO
<p>Inasprimento della normativa in considerazione degli obiettivi legati al cambiamento climatico</p> <p>Orizzonte temporale: Medio Termine</p> <p>Pilastrì impattati:</p> <p> Integrità e trasparenza Lavorare con integrità e trasparenza.</p> <p>Capitali impattati:</p> <p> Umano</p> <p> Intellettuale</p> <p> Finanziario</p>	<p>Impatti negativi:</p> <ul style="list-style-type: none"> • Risposta non tempestiva alle richieste dei regolatori in materia ambientale, anche in considerazione della complessità ed eterogeneità operativa del Gruppo Poste Italiane • Potenziali sanzioni a seguito di mancati adeguamenti alle normative applicabili • Crescente impatto della mancata conformità alle norme sul rischio reputazionale, anche in considerazione del ruolo economico e sociale di Poste Italiane sul territorio <p>Opportunità:</p> <ul style="list-style-type: none"> • Potenziali evoluzioni normative a beneficio del <i>business</i> • Maggiore tempestività rispetto ai <i>competitor</i> nell'adeguamento a normative complesse 	<p>Nell'ambito del processo di <i>Compliance Integrata</i>, Poste Italiane esegue un monitoraggio nel continuo della normativa esterna rilevante per il Gruppo e nella traduzione dell'insieme dei principi normativi nel corpo di regole necessarie a garantirne l'applicazione. L'inventario di tutte le normative rilevanti per il Gruppo è gestito in modo integrato sulla piattaforma GRC dedicata.</p> <p>Poste Italiane, inoltre, partecipa ai tavoli tecnici e di lavoro sull'evoluzione normativa, al fine di assicurare l'analisi dell'evoluzione del quadro normativo di riferimento, garantendone il corretto recepimento, nonché rappresentare presso gli organismi nazionali e internazionali la posizione aziendale su tali tematiche, al fine di sostenere il <i>business</i> del Gruppo.</p>

Indice generale







Indice di sezione

Relazione sulla Gestione al 31 dicembre 2022

6. Rischi e Opportunità



2. EVOLUZIONE DEL MERCATO

RISCHIO	POTENZIALI IMPATTI SIGNIFICATIVI PER POSTE ITALIANE	PRINCIPALI AZIONI E STRUMENTI PER LA GESTIONE DEL RISCHIO
<p>Evolutione della domanda di mercato, sempre più attento alle tematiche ambientali, che richiede adeguamenti sostanziali dei servizi e prodotti offerti dal Gruppo</p> <p>Orizzonte temporale: Lungo Termine</p> <p>Pilastrati impattati:</p> <p> Finanza sostenibile</p> <p>Integrazione ESG nelle politiche di investimento; Integrazione ESG nelle politiche di assicurazione.</p> <p>Capitali impattati:</p> <p> Umano</p> <p> Intellettuale</p> <p> Finanziario</p> <p> Sociale-relazionale</p> <p> Naturale</p>	<p>Impatti negativi:</p> <ul style="list-style-type: none"> Inadeguatezza dei prodotti e servizi offerti rispetto alle richieste dei clienti, investitori e altri <i>stakeholder</i>, sempre più guidate dalle tematiche di Sostenibilità <p>Opportunità:</p> <ul style="list-style-type: none"> Aumento delle opportunità di <i>business</i> dovuto alle variazioni nei bisogni dei consumatori (es. sviluppo di servizi a basse emissioni; sviluppo di prodotti d'investimento e di prodotti assicurativi per l'adattamento al clima) Lancio di prodotti che incentivano la prevenzione e comportamenti responsabili (es. soluzioni di investimento etiche) Reindirizzamento/creazione di nuove aree di <i>business</i> Possibile accesso a nuovi mercati e nuovi segmenti di clientela che necessitano di copertura assicurativa Investimenti in settori che contribuiscono agli Obiettivi di Sviluppo Sostenibile ("SDGs") diffusi a livello internazionale dalle Nazioni Unite 	<p>Poste Italiane è impegnata attivamente nello sviluppo di prodotti/servizi esistenti con alternative che tengano conto dei criteri ESG (es. investimenti, assicurazioni) al fine di garantire un'offerta sempre più ampia di prodotti e servizi che integrano elevati <i>standard</i> etici e criteri ambientali.</p> <p>I portafogli di BancoPosta Fondi SGR e Poste Vita sono periodicamente sottoposti ad analisi ESG per valutarne il grado di responsabilità sociale, e della <i>carbon footprint</i>, con l'obiettivo di mitigare eventuali rischi. Un esempio è rappresentato dallo sviluppo di soluzioni assicurative che incentivano, da un lato, l'adozione di comportamenti sostenibili e responsabili da parte dei propri assicurati e, dall'altro, contribuiscono a mitigare i rischi ESG. I risultati ottenuti si presentano, sia per BancoPosta Fondi SGR che per Poste Vita, superiori rispetto alla <i>performance</i> ESG dei <i>benchmark</i> di riferimento.</p> <p>Inoltre, a partire dal 2022 il Gruppo è entrato nel mercato dell'energia con un'offerta 100% <i>green</i> nella luce e 100% compensata in termini CO₂ per il gas. Nell'ambito della strategia che il Gruppo Poste Italiane ha avviato al fine di perseguire gli obiettivi definiti in materia di Sostenibilità, acquista particolare rilevanza anche l'integrazione di principi ESG nei processi di investimento, attraverso investimenti in settori che contribuiscono agli Obiettivi di Sviluppo Sostenibile ("SDGs") (es. investimenti in bond inquadrabili nelle categorie "Green", "Social" e "Sustainable" in linea con gli <i>standard</i> e i principi definiti dall'<i>International Capital Market Association</i>).</p>

[Indice di sezione](#)
[Indice generale](#)

Relazione Finanziaria Annuale 2022
Gruppo Poste Italiane



3. EVOLUZIONE TECNOLOGICA E INNOVAZIONE

RISCHIO	POTENZIALI IMPATTI SIGNIFICATIVI PER POSTE ITALIANE	PRINCIPALI AZIONI E STRUMENTI PER LA GESTIONE DEL RISCHIO
<p>Mancato adeguamento del proprio modello di <i>business</i> in linea con le evoluzioni tecnologiche necessarie per contenere il fenomeno legato al cambiamento climatico</p> <p>Orizzonte temporale: Lungo Termine</p> <p>Pilastrì impattati:</p> <p> Transizione green Impatti ambientali della logistica</p> <p> Valore al territorio Supporto allo sviluppo socio-economico del territorio</p> <p> Innovazione Innovazione e digitalizzazione di prodotti, servizi e processi</p> <p> Customer experience Qualità e <i>Customer experience</i>; <i>Cybersecurity</i>, Sicurezza informatica e <i>Privacy</i>.</p> <p>Capitali impattati:</p> <p> Intellettuale</p> <p> Finanziario</p> <p> Fisico-strutturale</p> <p> Sociale-relazionale</p> <p> Naturale</p>	<p>Impatti negativi:</p> <ul style="list-style-type: none"> • Limitata disponibilità di mezzi “green” adeguati all’espletamento delle attività logistiche e di recapito di Poste Italiane • Utilizzo di mezzi inquinanti che possono avere impatti negativi sull’ambiente e sulla reputazione di Poste Italiane • Investimenti in soluzioni innovative che tuttavia possono avere impatti negativi sull’ambiente, in termini di emissioni inquinanti e consumi energetici <p>Opportunità:</p> <ul style="list-style-type: none"> • Gestione più snella ed efficiente delle <i>operations</i> • Diminuzione di consumi energetici totali del Gruppo da fonti non rinnovabili (es. combustibili fossili) • Abbattimento delle emissioni connesse all’utilizzo dei mezzi che compongono la flotta aziendale • Riduzione dei costi 	<p>Il sostegno di Poste Italiane nella transizione verso un’economia a basse emissioni di carbonio è guidato dall’impegno a fissare obiettivi di riduzione delle emissioni e dell’impatto ambientale generato dalle proprie attività, raggiungendo gli obiettivi di <i>Carbon Neutrality</i> entro il 2030. In quest’ottica, a partire dal 2019, il Gruppo ha implementato un Piano di Rinnovo della flotta che prevede la sostituzione dell’intero parco veicoli impiegati per il recapito dei prodotti postali con mezzi “green”. I risultati di questa politica sono evidenti, in quanto l’Azienda è passata dall’11% di mezzi <i>green</i> del 2016 al 37% del 2022, aumentando più del doppio questa percentuale rispetto al 2021, con l’obiettivo di sostituire l’intera flotta aziendale con mezzi a basse emissioni entro il 2024, determinando una riduzione di CO₂ pari a quella di circa 80.000 alberi.</p> <p>Tale impegno viene rafforzato anche in relazione alle iniziative intraprese dal Gruppo a supporto dei Piccoli Comuni. A tal proposito, l’Azienda punta ad offrire servizi ad emissioni zero in 800 piccoli Comuni ed in 35 centri storici entro il 2024.</p> <p>Poste Italiane ha inoltre ampliato la rosa dei servizi offerti grazie all’ingresso nel settore energetico, con un prodotto 100% <i>green</i>, prodotto esclusivamente in Italia da fonti rinnovabili e certificata tramite garanzie d’origine. Questo progetto permette al Gruppo di correlare le tematiche legate alla transizione <i>green</i> con quelle di innovazione e digitalizzazione, rappresentando al contempo una grande opportunità di sviluppo sostenibile a livello nazionale.</p> <p>Infine, nell’ambito del nuovo Progetto Polis, è prevista la realizzazione presso gli Uffici Postali di interventi improntati alla sostenibilità ambientale e alla crescita sociale delle comunità. In particolare, è prevista l’installazione di 5.000 mila colonnine di ricarica per veicoli elettrici, di 1.000 impianti fotovoltaici che contribuiranno all’abbattimento delle emissioni di CO₂, 1.000 spazi esterni attrezzati per accogliere iniziative culturali, di salute e benessere, e di 4.800 sistemi di <i>smart building</i> e sensori di monitoraggio ambientale. Inoltre, fornendo la possibilità di accedere ai servizi della Pubblica Amministrazione da uno Sportello Unico e attraverso la realizzazione di spazi di <i>co-working</i>, verranno ridotti gli spostamenti dei cittadini e il conseguente congestionamento di strade e uffici pubblici, permettendo la riduzione delle emissioni di CO₂.</p>

Indice generale

Indice di sezione

Relazione sulla Gestione al 31 dicembre 2022

6. Rischi e Opportunità

4. REPUTAZIONE

RISCHIO	POTENZIALI IMPATTI SIGNIFICATIVI PER POSTE ITALIANE	PRINCIPALI AZIONI E STRUMENTI PER LA GESTIONE DEL RISCHIO
<p>Attività svolte dalla Società o da controparti che possono avere impatti negativi sul clima con conseguenti danni sulla reputazione</p> <p>Orizzonte temporale: Lungo Termine</p> <p>Pilastrì impattati:</p> <ul style="list-style-type: none"> Integrità e trasparenza Lavorare con integrità e trasparenza; Legalità e integrazione ESG nel processo di approvvigionamento. Valore al territorio Supporto allo sviluppo socio-economico del territorio; Dialogo e trasparenza con le istituzioni. Transizione green Impatti ambientali degli immobili <p>Capitali impattati:</p> <ul style="list-style-type: none"> Umano Intellettuale Finanziario Fisico-strutturale Sociale-relazionale Naturale 	<p>Impatti negativi:</p> <ul style="list-style-type: none"> • Investimenti che possono avere impatti negativi sull'ambiente • Utilizzo di fornitori che forniscono beni/servizi con impatti negativi sull'ambiente • Focalizzazione dell'attenzione sul contesto macro-economico e geo-politico, con impatti reputazionali dovuti alla riduzione dell'impegno su tematiche ambientali <p>Opportunità:</p> <ul style="list-style-type: none"> • Adesione ad iniziative internazionali legate ad aspetti inerenti al cambiamento climatico • Maggiore reattività rispetto ai <i>competitor</i> nel mantenere alta l'attenzione verso le tematiche ambientali pur nel contesto di incertezza 	<p>Nell'ambito del modello di <i>risk management</i>, il Gruppo considera sia i possibili impatti che i fenomeni legati al cambiamento climatico possono avere sul <i>business</i> di Poste Italiane (impatto indiretto), sia quelli che le attività dell'Azienda possono avere sul clima (impatto diretto). Il processo di identificazione e valutazione dei rischi e delle modalità di gestione ambientale si estende anche alle controparti (fornitori, <i>business partner</i>, altre società), impattando i processi di approvvigionamento e le eventuali operazioni di finanza straordinaria, prevedendo, tra l'altro, l'identificazione dei fornitori e dei <i>partner</i> che possono presentare rischi collegati alla salvaguardia dell'ambiente, anche attraverso un'analisi multidimensionale che prende in considerazione parametri, quali: possesso di certificazioni ambientali, di qualità e delle prestazioni energetiche e adozione di sistemi di gestione ambientale, <i>standard</i> etici di comportamento e Criteri Ambientali Minimi (CAM).</p> <p>La corretta identificazione e valutazione dei rischi e delle opportunità "<i>climate-related</i>" è assicurata anche dalle attività di ascolto degli <i>stakeholder</i> che sono periodicamente coinvolti nell'ambito dei <i>Forum Multistakeholder</i> organizzati da Poste Italiane. Viene inoltre messo a disposizione un sistema di segnalazione che consente loro di portare all'attenzione dell'Azienda eventuali rischi percepiti.</p> <p>Poste Italiane, in linea con la strategia di decarbonizzazione e in attuazione delle linee guida per l'esercizio del diritto di voto ed attività di <i>engagement</i> e per l'investimento in settori sensibili, attraverso le partecipate Poste Vita e BancoPosta Fondi SGR è entrato a far parte di <i>Climate Action 100+</i>, un'iniziativa di <i>engagement</i> collaborativo internazionale per sensibilizzare i più grandi emittenti di gas a effetto serra a livello mondiale sulle tematiche del <i>climate change</i>.</p> <p>Poste Italiane è orientata al perseguimento dello sviluppo sostenibile continuando ad investire in progetti volti al rafforzamento delle iniziative in ambito ESG. Al fine di ridurre gli impatti diretti che le attività di Poste Italiane possono avere sul clima, l'Azienda sta costantemente avanzando nel ricorso a fonti energetiche che non utilizzano combustibili fossili (es. energia solare da pannelli fotovoltaici sugli immobili) e nella riduzione del consumo energetico (es. sostituzione delle lampade al neon e utilizzo di led), anche al fine di fronteggiare potenziali repentini cambiamenti di prezzi dell'energia. Tra gli altri, Poste Italiane, in coerenza con l'adesione all'Accordo di Parigi e al <i>New Green Deal</i>, si è posta l'ambizioso obiettivo di dare il suo contributo al raggiungimento degli obiettivi internazionali di <i>carbon neutrality</i> entro il 2030, in largo anticipo rispetto alla tempistica definita dall'Unione Europea.</p>

[Indice di sezione](#)
[Indice generale](#)

Relazione Finanziaria Annuale 2022
Gruppo Poste Italiane

Relativamente alla valutazione dei rischi fisici, la *Governance* di Poste Italiane dedicata ai rischi e alla sostenibilità, in linea con quanto sviluppato dall'IPCC su scala mondiale in materia di proiezioni climatiche, ha aggiornato la propria metodologia di valutazione del rischio climatico e idrico per avere un quadro chiaro sul rischio e sulla valutazione dei potenziali rischi fisici e delle possibili opportunità. In tal senso, l'Azienda ha effettuato una valutazione puntuale, comprendendo nell'analisi tutti i siti produttivi e di smistamento del Gruppo situati in diverse aree d'Italia.

Nello specifico, Poste Italiane, a seguito di un ampio processo di analisi che ha previsto la valutazione dei principali Percorsi Rappresentativi di Concentrazione (*Representative Concentration Pathways*, RCP) di gas serra, e la coerenza di tali percorsi con la durata dei beni e delle attività, ha individuato e scelto due scenari: RCP 2.6 e RCP 8.5. Il Gruppo seleziona l'RCP 2.6 come scenario di riferimento, in considerazione della natura ambiziosa delle attività di mitigazione dei rischi previste dal Piano Industriale relativamente al panorama identificato dall'IPCC. Lo scenario RCP 2.6 prefigura un picco delle emissioni in una fase iniziale, con una successiva diminuzione causata dalla rimozione attiva dell'anidride carbonica all'interno dell'atmosfera. L'RCP 2.6 è anche conosciuto come RCP 3PD, in relazione al picco di metà secolo di $-3W/m^2$ a cui seguirà un declino importante. Con l'obiettivo di azzeramento delle emissioni di gas serra entro il 2100, questo scenario si avvale di un massiccio intervento in tema di regolamentazione e *policy*, che conduce ad una riduzione quasi immediata delle emissioni di gas serra (GHG). L'Azienda considera anche lo scenario "RCP 8.5" dell'IPCC, in quanto fornisce un esempio del *worst-case scenario*, ovvero della condizione di aumento continuo di emissioni durante il corso del XXI secolo. Il percorso RCP 8.5 deriva da un insufficiente sforzo di riduzione delle emissioni e rappresenta un fallimento nell'arginare il riscaldamento entro il 2100. Relativamente alle proiezioni climatiche rispetto ai due scenari, infatti, per RCP 8.5 le aree geografiche del Mediterraneo subiranno un incremento di temperatura e una riduzione delle precipitazioni, che registreranno un'intensificazione nella seconda metà del secolo con un *trend* crescente fino al 2100. Secondo lo scenario RCP 2.6, invece, ci saranno effetti simili ma di minor intensità nella prima metà del secolo, con un *trend* di decremento nella seconda metà. Questo porta ad una netta differenza tra i due scenari nel 2100.

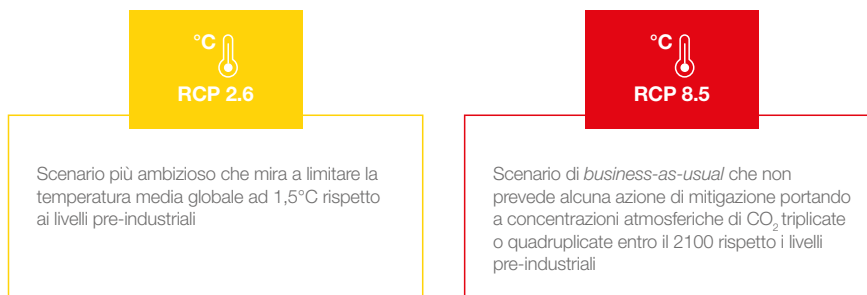

Poste Italiane ha svolto un *risk assessment* con l'obiettivo di valutare i potenziali impatti derivanti da eventi fisici legati all'evoluzione dei cambiamenti climatici sul *business*. Il *risk assessment* ha considerato l'entità del rischio già esistente nei siti e il rischio futuro fino all'anno 2024 (scenario di medio termine), in un'ottica di scenario RCP 2.6 e RCP 8.5. Oltre alle ipotesi di base dei modelli scelti, l'Azienda ha inoltre condotto un ulteriore studio relativo ai dati derivanti dai parametri di precipitazione e di temperatura principali dei diversi scenari, confrontandoli poi con i dati attuali con l'obiettivo di determinare l'importanza della variazione rispetto al rischio esistente nei siti esaminati, in linea con lo scenario RCP 2.6 e tenendo in considerazione le possibili implicazioni del *worst case* scenario di RCP 8.5. Le proiezioni future dei cambiamenti dei livelli di rischio fisico legati alle catastrofi naturali sono rilevanti in termini strategici, anche se nella maggior parte dei casi non vi è ancora certezza. D'altra parte, è necessario evitare un'eccessiva fiducia in quello che è già noto dalla scienza del clima. Pertanto, la valutazione del rischio di Poste Italiane è adeguata al livello di rischio crescente nel proprio *business* e operazioni.

La valutazione dei rischi fisici copre la totalità dei ricavi generati dal Gruppo, pari a, nel 2022, € 11,9 mld delle operazioni esistenti provenienti principalmente dagli Uffici Postali e dagli *hub*, siti potenzialmente maggiormente impattati da condizioni climatiche estreme. Inoltre, in ottica di orizzonte temporale di lungo termine, in linea con il Piano Industriale e l'obiettivo di Carbon Neutrality al 2030, tutte le nuove operazioni sono sottoposte a *risk assessment* che tengono in considerazione anche i rischi fisici climatici.

Il risultato di prodotto del *risk assessment* viene successivamente convertito in giorni potenziali di interruzione dell'attività e poi moltiplicato per il valore in termini di ricavi persi (euro) di un giorno di interruzione dell'attività. I rischi principali che sono emersi dall'analisi di scenario sono quelli relativi agli eventi meteorologici estremi e ai cambiamenti nell'andamento delle precipitazioni. La maggiore gravità degli eventi meteorologici estremi quali piogge, temporali, nevicate e possibili alluvioni o gelate, con conseguenti frane e inondazioni, potrebbe causare interruzioni della produzione, dello smistamento e quindi delle attività logistiche, nonché danni ai siti e maggiori costi logistici. La *performance* finanziaria del Gruppo, e quindi i risultati e i flussi di cassa sono impattati negativamente dal verificarsi tali danni fisici acuti e dall'interruzione della distribuzione di energia, con un conseguente peggioramento della reputazione e perdita di fiducia da parte dei clienti. Ne sono un esempio le alluvioni verificatesi a Genova nel

[Indice generale](#)[Indice di sezione](#)**Relazione sulla Gestione al 31 dicembre 2022**

6. Rischi e Opportunità

2016, 2019 e 2020 a seguito delle quali il Gruppo ha collaborato con le istituzioni nazionali e locali, nonché le più recenti alluvioni verificatesi in Sicilia nel 2018, 2020 e 2021. Tali eventi hanno comportato il danneggiamento degli Uffici Postali di Poste Italiane, con conseguente sospensione dei servizi. Fenomeno di natura simile si è verificato a Ischia nell'ottobre 2022, dove la sede di Poste Italiane ha rappresentato un punto di riferimento per la popolazione, un luogo dove poter incontrare nuovamente i vicini di cui non si avevano notizie e raccogliere le prime informazioni su ciò che era accaduto sul resto dell'isola.







Proprio in considerazione di una possibile interruzione dell'attività, Poste Italiane ha effettuato un'analisi basata sui propri stabilimenti di produzione e smistamento dislocati in diverse zone d'Italia. In questo modo il Gruppo ha potuto valutare i potenziali impatti finanziari legati agli eventi climatici, rispetto al 2024. I siti con il maggiore impatto finanziario potenziale dovuto alle inondazioni nel 2024 sono situati nelle regioni dell'Italia settentrionale. In particolare, i nuovi *hub* di Bologna e Landriano sono stati identificati tra i siti a maggior rischio e che comporterebbero consistenti perdite di ricavi in caso di interruzione dell'attività, a causa della loro rilevanza operativa. Relativamente ai rischi fisici, il Gruppo prevede specifiche misure di mitigazione in risposta a condizioni climatiche estreme (es. frane, valanghe, inondazioni, ecc.), di seguito esplicitate all'interno della tabella.

[Indice di sezione](#)
[Indice generale](#)

Relazione Finanziaria Annuale 2022
Gruppo Poste Italiane



5. CONDIZIONI CLIMATICHE ESTREME

RISCHIO	POTENZIALI IMPATTI SIGNIFICATIVI PER POSTE ITALIANE	PRINCIPALI AZIONI E STRUMENTI PER LA GESTIONE DEL RISCHIO
<p>Limitazione della produzione, dello smistamento e delle attività logistiche, danni ai siti e maggiori costi logistici a causa di eventi meteorologici estremi come piogge, temporali, nevicate e possibili alluvioni o gelate, con conseguenti frane e inondazioni</p> <p>Orizzonte temporale: Medio Termine</p> <p>Pilastrati impattati:</p> <p> Integrità e trasparenza Lavorare con integrità e trasparenza</p> <p> Valore al territorio Dialogo e trasparenza con le istituzioni</p> <p> Valorizzazione delle persone Salute e sicurezza sul lavoro</p> <p>Capitali impattati:</p> <p> Umano</p> <p> Intellettuale</p> <p> Finanziario</p> <p> Sociale-relazionale</p>	<p>Impatti negativi:</p> <ul style="list-style-type: none"> • Limitazioni nell'operatività aziendale dovute a condizioni climatiche esterne con conseguente perdita di ricavi <p>Opportunità:</p> <ul style="list-style-type: none"> • Vantaggi derivanti dalla maggiore affidabilità della catena di fornitura e della migliore capacità di Poste Italiane di operare in varie condizioni rispetto ai <i>competitor</i> 	<p>Nell'ambito del modello di <i>risk management</i>, il Gruppo considera sia i possibili impatti che i fenomeni legati al cambiamento climatico possono avere sul <i>business</i> di Poste Italiane, individuando le principali modalità di gestione degli stessi.</p> <p>Al fine di garantire l'operatività aziendale anche in caso di condizioni climatiche estreme, Poste Italiane ha adottato piani di <i>business continuity</i> e <i>disaster recovery</i> oltre ad azioni finalizzate a prevenire danni fisici alle strutture.</p> <p>È stata mantenuta la certificazione UNI EN ISO 14001, che consente di gestire in modo sistemico gli aspetti ambientali inerenti ai processi, in ottica di efficienza e miglioramento delle <i>performance</i> ambientali, permettendo di ottenere importanti vantaggi, anche in una logica di sostenibilità.</p> <p>Inoltre, per prevenire possibili ulteriori danni causati da eventi climatici estremi, il Gruppo ha individuato il perimetro normativo per l'avvio del sistema di monitoraggio ambientale per la determinazione della concentrazione media annua di gas radon nell'aria, analizzato sulla base della valutazione del rischio di esposizioni a radiazioni ionizzanti.</p> <p>Infine, per il coordinamento di attività emergenziali e di ripristino, Poste Italiane intrattiene il dialogo con le Istituzioni (es. Protezione Civile, Difesa Civile) e si intreccia con gli enti preposti e con gli organismi internazionali di protezione e di difesa (es. partecipazione a esercitazioni o altre iniziative, ecc.)</p>

Nell'ottica del continuo miglioramento della gestione dei fattori climatici e ambientali e del loro impatto sui diversi rischi prudenziali, nei primi mesi del 2023, BancoPosta Fondi, PostePay e LIS Pay, in qualità di intermediari finanziari non bancari, si sono allineate alle raccomandazioni della Banca d'Italia per quanto riguarda le "Aspettative di vigilanza sui rischi climatici e ambientali". I tre istituti hanno dunque avviato i lavori per la predisposizione di un piano d'azione finalizzato all'integrazione dei rischi climatici e ambientali (fisici e di transizione) nei sistemi di governo e controllo, nel modello di *business* e nella strategia aziendale, nel sistema organizzativo e nei processi operativi, nel sistema di gestione dei rischi e nell'informativa al mercato.

[Indice generale](#)
[Indice di sezione](#)

Relazione sulla Gestione al 31 dicembre 2022

6. Rischi e Opportunità

< 6.6 La gestione dei rischi emergenti e delle opportunità correlate

**PRINCIPALI
CAPITALI COLLEGATI**

Poste Italiane ha ritenuto necessario includere e gestire i rischi emergenti all'interno dei processi di *risk management*, data la rilevanza degli stessi. I rischi emergenti considerati consistono in eventi esogeni con caratteristiche *disruptive* che possono influenzare il modello di *business* su un orizzonte temporale di lungo periodo (fino a 20 anni) e che rappresentano potenziali fattori di cambiamento per il settore e il contesto di riferimento in cui operano le organizzazioni. Solitamente, i rischi emergenti sono caratterizzati da elementi, quali:

- incertezza e visibilità: assenza di dati utili ad analizzare il fenomeno e difficoltà nel reperire competenze, conoscenza e consapevolezza in merito agli effetti potenziali che questi hanno sul modello di *business*;
- *timing* dei mutamenti: i mutamenti derivano da cambiamenti radicali del contesto esterno di riferimento (socio-ambientale, legislativo, tecnologico, abitudini, ecc.) che alterano i processi sotto diversi punti di vista, in modo distruttivo e non prevedibile nel tempo;
- complessità gestionale: complessità crescente delle modalità di gestione, relativa all'assenza di azioni di risposta immediate agli eventi derivanti da fattori esogeni fortemente interconnessi e con forti dipendenze sistemiche ed accelerazioni temporali.

Il mancato adeguamento a questi *trend* comporta la perdita di opportunità di *business*, riduzione dei ricavi, ricadute quali-quantitative in termini di *mix* dei propri dipendenti, sanzioni da parte delle Autorità di regolamentazione e controllo. Le tabelle che seguono sintetizzano, per ciascun rischio emergente, i *trend* provenienti da fattori esogeni, i potenziali impatti significativi per l'Azienda (attraverso l'indicazione delle SBU, delle categorie di rischio, dei pilastri di sostenibilità e dei capitali finanziari e non potenzialmente impattati, nonché attraverso la declinazione dei principali impatti negativi e le opportunità) e le principali modalità di gestione.

Indice di sezione

Indice generale

Relazione Finanziaria Annuale 2022
Gruppo Poste Italiane



INVECCHIAMENTO DELLA POPOLAZIONE:

Aumento della longevità unito al basso tasso di natalità con conseguente modifica sfavorevole a Poste Italiane della distribuzione generazionale della clientela









PRINCIPALI TREND	POTENZIALI IMPATTI SIGNIFICATIVI PER POSTE ITALIANE	PRINCIPALI MODALITÀ DI GESTIONE DEL RISCHIO
<p>Il processo di invecchiamento della popolazione è un fenomeno già ben visibile nelle economie dell'area euro, destinato ad accentuarsi nei prossimi decenni, con una riduzione della popolazione in età lavorativa rispetto a quella più anziana che invece tenderà ad aumentare.</p> <p>In Italia, in particolare, si registra maggiore longevità in buone condizioni di salute e minore natalità, insieme alla riduzione del numero di donne in età fertile.</p> <p>L'invecchiamento potrebbe influenzare in misura molto rilevante anche la crescita economica e avere un impatto negativo sulla produttività. Tale aspetto è accentuato anche dalla modifica degli equilibri tra popolazione attiva e popolazione pensionata nonché dalla irregolare e poco elevata capacità reddituale dei più giovani con conseguenti effetti sfavorevoli sul sistema previdenziale.</p> <p>Tuttavia, l'innalzamento dell'aspettativa di vita e l'aumento dell'età media potrebbero supportare la nascita di nuovi mercati e nuovi <i>business</i>.</p> <p>Trend: Increasing</p> <p>Rischi impattati:</p> <ul style="list-style-type: none"> Operativi Finanziari e Assicurativi <p>SBU Impattate:</p> <ul style="list-style-type: none"> Servizi Assicurativi Corrispondenza, Pacchi e Distribuzione Pagamenti e Mobile Servizi Finanziari <p>Pilastri e temi rilevanti impattati:</p> <p> Diversità e inclusione</p> <p>Tutela dei diritti umani in azienda; Pari opportunità nei percorsi di carriera.</p> <p><i>Prosegue</i></p>	<p>Impatti negativi:</p> <ul style="list-style-type: none"> Inadeguatezza dei prodotti offerti (es. piani tariffari per telefonia mobile) e dei servizi postali (es. eccessiva digitalizzazione dei servizi) per le mutate esigenze dei consumatori Aumento degli oneri assicurativi sostenuti dal Gruppo correlati alla cura, all'assistenza e alle spese previdenziali destinate agli anziani Difficoltà di sviluppare modelli previdenziali attendibili che consentano al Gruppo di prevedere le evoluzioni nel mercato <p>Opportunità:</p> <ul style="list-style-type: none"> Aumento delle opportunità di <i>business</i> dovuto alle variazioni nei bisogni dei consumatori, basandosi sul soddisfacimento delle esigenze della popolazione più matura Aumento della domanda di prodotti assicurativi ramo vita e del ramo danni 	<p>Il Gruppo, consapevole delle opportunità legate all'invecchiamento della popolazione e in considerazione del forte impatto del <i>trend</i> demografico sui propri servizi, ha sviluppato prodotti specifici per fasce di popolazione con bisogni in evoluzione quali, ad esempio, il prodotto assicurativo "Postaprotezione Infortuni Senior Più" specificamente dedicato alle persone di età compresa tra i 59 e i 79 anni. Ogni prodotto offerto dall'Azienda è accompagnato da informazioni chiare e fruibili a tutte le tipologie di clientela al fine di consentire loro di prendere sempre scelte consapevoli.</p> <p>Poste Italiane ha lanciato il Programma "Silver Economy" dedicato ai <i>senior</i>, con l'obiettivo di gestire in un unico quadro sinergico tutte le azioni del Gruppo dedicate a questo importante segmento di popolazione. Si tratta di un pacchetto di servizi finanziari e di risparmio, assicurativi, di telefonia, di spedizione e consegna, soluzioni ideali studiate su misura per la specifica clientela, ponendo Poste Italiane come interlocutore unico in grado di soddisfare diversi bisogni. Il programma ha l'obiettivo di contribuire a migliorare la conoscenza degli strumenti finanziari e digitali, attraverso un percorso di formazione condotto da esperti finanziari e digitali di Poste Italiane.</p> <p>Poste Italiane promuove strategie integrate a favore del dialogo e dello scambio intergenerazionale all'interno dell'Azienda, anche in considerazione delle prospettive demografiche e dei relativi impatti sul <i>turnover</i>. A tale scopo, il Gruppo promuove la contaminazione delle differenti esperienze sociali, culturali e lavorative, oltre che delle diverse abilità, conoscenze e competenze tipiche di ciascuna generazione, incoraggiando il confronto in una logica di complementarità e apertura necessaria a favorire lo scambio di esperienze a supporto dell'inclusione e possibilità di impiego. In particolare, nell'ambito delle azioni a sostegno dello scambio intergenerazionale all'interno dell'organizzazione, promuove la <i>survey</i> "Generazioni connesse", iniziativa che si pone in continuità con il progetto "FishBowl generation", che ha l'obiettivo di focalizzare linguaggi, stili di lavoro e fabbisogni delle principali generazioni presenti in Azienda per identificare e valorizzare azioni condivise in grado di stimolare l'alleanza generazionale.</p> <p><i>Prosegue</i></p>

Indice generale

Indice di sezione

Relazione sulla Gestione al 31 dicembre 2022

6. Rischi e Opportunità

PRINCIPALI TREND	POTENZIALI IMPATTI SIGNIFICATIVI PER POSTE ITALIANE	PRINCIPALI MODALITÀ DI GESTIONE DEL RISCHIO
<p><i>Continua</i></p> <p> Innovazione Innovazione e digitalizzazione di prodotti, servizi e processi</p> <p> Valore al territorio Supporto allo sviluppo socio-economico del territorio</p> <p> Customer experience Qualità e <i>Customer experience</i></p> <p> Valorizzazione delle persone Formazione e sviluppo del personale</p> <p>Capitali impattati:</p> <p> Finanziario</p> <p> Umano</p> <p> Fisico-strutturale</p> <p> Sociale-relazionale</p> <p> Intellettuale</p>		<p><i>Continua</i></p> <p>L'indagine ha analizzato, tra i vari aspetti, la frequenza e la qualità delle relazioni tra dipendenti di diverse generazioni e ha raccolto <i>feedback</i> e suggerimenti per migliorare la collaborazione tra di loro. Inoltre, Poste Italiane ha attuato iniziative di orientamento e di dialogo tra generazioni attraverso collaborazioni tra <i>senior</i> e studenti, al fine di superare le barriere verticali e favorire lo scambio di esperienze per supportare l'inclusione e l'<i>employability</i>. Infatti, Poste Italiane ha proseguito la collaborazione con Valore D per la realizzazione di programmi di orientamento finalizzati ad incoraggiare le ragazze e ragazzi in età scolare a seguire le proprie aspirazioni, liberi da condizionamenti di genere, attraverso il dialogo con <i>Role model</i> interni, per incidere attivamente su stereotipi comuni che accompagnano le giovani generazioni.</p> <p>Poste Italiane ricerca costantemente soluzioni innovative mirate alla riduzione del <i>digital divide</i> e all'incremento dell'inclusione finanziaria, con un <i>focus</i> particolare nei confronti delle categorie più fragili e a rischio, sostenendo e supportando le diverse fasce di popolazione all'interno delle comunità in cui opera. In tale contesto, Poste Italiane promuove iniziative di educazione digitale, anche rivolti ai <i>senior</i>, per consentire loro un utilizzo pieno e consapevole degli strumenti messi a loro disposizione.</p>

Indice di sezione

Indice generale

Relazione Finanziaria Annuale 2022
Gruppo Poste Italiane



EVOLUZIONE DELLA REGOLAMENTAZIONE:

Inasprimento della normativa di riferimento applicabile al *business*, con particolare riferimento alle variabili ambientali

PRINCIPALI TREND	POTENZIALI IMPATTI SIGNIFICATIVI PER POSTE ITALIANE	PRINCIPALI MODALITÀ DI GESTIONE DEL RISCHIO
<p>L'aumento del livello di dettaglio e della complessità degli adempimenti normativi richiesti dalle competenti Autorità in relazione alle regolamentazioni emesse richiedono un crescente cambiamento culturale all'interno delle aziende, che sono chiamate a rivedere le proprie attività operative al fine di adeguarsi alle sempre più frequenti e pervasive evoluzioni della normativa nazionale e internazionale applicabile.</p> <p>Trend: Increasing</p> <p>Rischi impattati:</p> <ul style="list-style-type: none"> • Compliance • Operativi • Reputazionali • ESG <p>SBU Impattate:</p> <ul style="list-style-type: none"> • Corrispondenza, Pacchi e Distribuzione • Pagamenti e Mobile • Servizi Finanziari • Servizi Assicurativi <p>Pilastri e temi rilevanti impattati:</p> <p> Integrità e trasparenza</p> <p>Lavorare con integrità e trasparenza</p> <p>Capitali impattati:</p> <p> Finanziario</p> <p> Umano</p> <p> Intellettuale</p>	<p>Impatti negativi:</p> <ul style="list-style-type: none"> • Risposta non tempestiva alle richieste dei regolatori (ad esempio, in materia di assetti di <i>governance</i>, finanza responsabile, ecc.), anche in considerazione della complessità ed eterogeneità operativa del Gruppo Poste Italiane • Potenziali sanzioni a seguito di mancati adeguamenti alle normative applicabili • Crescente impatto della mancata conformità alle norme sul rischio reputazionale, anche in considerazione del ruolo economico e sociale di Poste Italiane sul territorio <p>Opportunità:</p> <ul style="list-style-type: none"> • Lancio di prodotti che incentivino la prevenzione e comportamenti responsabili (es. soluzioni di investimento etiche) • Potenziali evoluzioni normative a beneficio del <i>business</i> • Maggiore tempestività rispetto ai <i>competitor</i> nell'adeguamento a normative complesse • Reindirizzamento/creazione di nuove aree di <i>business</i> 	<p>In considerazione della complessità di Poste Italiane e dei numerosi settori di <i>business</i> nei quali opera il Gruppo, nonché degli impatti legali e reputazionali, l'Azienda ha definito un processo di <i>Compliance Integrata</i> a livello di Gruppo, con lo scopo specifico di presidiare – in modo strutturato per ogni livello aziendale e con modalità adeguate ad ogni settore di attività – i rischi di non conformità cui il Gruppo è esposto, così dando piena attuazione ai principi di integrità, trasparenza e legalità.</p> <p>Nell'ambito del processo di <i>Compliance Integrata</i>, Poste Italiane esegue un monitoraggio nel continuo della normativa esterna rilevante per il Gruppo e nella traduzione dell'insieme dei principi normativi nel corpo di regole necessarie a garantirne l'applicazione. L'inventario di tutte le normative rilevanti per il Gruppo è gestito in modo integrato sulla piattaforma GRC dedicata.</p> <p>Poste Italiane, inoltre, partecipa ai tavoli tecnici e di lavoro sull'evoluzione normativa, al fine di assicurare l'analisi dell'evoluzione del quadro normativo di riferimento, garantendone il corretto recepimento, nonché rappresentare presso gli organismi nazionali e internazionali la posizione aziendale su tali tematiche, al fine di sostenere il <i>business</i> aziendale.</p> <p>Per un costante adeguamento alla regolamentazione in tema ambientale, anche in linea con le esigenze dei consumatori sempre più attenti ai temi della Sostenibilità, Poste Italiane sta progressivamente adattando i propri prodotti alle richieste normative in ambito ESG (prodotti di investimento sostenibile, prodotti di investimento responsabile, ecc.).</p>

Indice generale

Indice di sezione

Relazione sulla Gestione al 31 dicembre 2022

6. Rischi e Opportunità



RISCHIO PANDEMICO:

Effetti negativi sul *business* di Poste Italiane derivanti dalla diffusione di pandemie a livello globale

PRINCIPALI TREND	POTENZIALI IMPATTI SIGNIFICATIVI PER POSTE ITALIANE	PRINCIPALI MODALITÀ DI GESTIONE DEL RISCHIO
<p>In un contesto mondiale sempre più globalizzato, la comparsa o la mutazione di virus e batteri può avere gravi impatti sul contesto macroeconomico, perturbando le economie nazionali e minando la salute della popolazione, con conseguenti impatti sull'operatività delle imprese e sul comportamento dei consumatori.</p> <p>Trend: Stable</p> <p>Rischi impattati:</p> <ul style="list-style-type: none"> • Strategici • Operativi • Compliance • Reputazionali • Finanziari e Assicurativi • ESG <p>SBU Impattate:</p> <ul style="list-style-type: none"> • Corrispondenza, Pacchi e Distribuzione • Pagamenti e Mobile • Servizi Finanziari • Servizi Assicurativi <p>Pilastri e temi rilevanti impattati:</p> <p>Innovazione Innovazione e digitalizzazione di prodotti, servizi e processi</p> <p>Valore al territorio Supporto allo sviluppo socio-economico del territorio Dialogo e trasparenza con le istituzioni</p> <p>Customer experience Qualità e <i>Customer experience</i></p> <p>Valorizzazione delle persone Salute e sicurezza sul lavoro; Formazione e sviluppo del personale.</p> <p>Capitali impattati:</p> <ul style="list-style-type: none"> • Finanziario • Umano • Fisico-strutturale • Sociale-relazionale • Intellettuale 	<p>Impatti negativi:</p> <ul style="list-style-type: none"> • Possibili ricadute economiche legate ad una eventuale recessione globale, con conseguente riduzione dei consumi in relazione ai prodotti offerti da Poste e difficoltà nell'affrontare la ripresa • Adozione di nuovi modelli di lavoro, che possono creare una maggiore esposizione agli attacchi informatici e all'utilizzo fraudolento dei dati • Difficoltà nella gestione tempestiva di nuove pandemie e impossibilità di garantire la continuità aziendale nell'erogazione dei propri servizi • Amplificazione e accelerazione degli effetti dei principali rischi esistenti o emergenti (es. interruzione delle catene di approvvigionamento necessarie all'esecuzione delle attività di <i>business</i> di Poste Italiane e gestione a distanza del personale) • Focalizzazione dell'attenzione sullo sviluppo della pandemia, con impatti reputazionali dovuti alla riduzione dell'impegno su tematiche ESG (es. riduzione degli investimenti in ambito ambientale) <p>Opportunità:</p> <ul style="list-style-type: none"> • Aumento dell'efficienza e della produttività dovuta all'adozione di modelli di <i>smart working</i> e di soluzioni digitali a supporto del <i>business</i> • Accelerazione della transizione verso la digitalizzazione, con conseguente aumento della domanda dei prodotti digitali offerti da Poste Italiane • Aumento delle opportunità di <i>business</i> dovuto alle variazioni nei bisogni dei consumatori, basandosi sul soddisfacimento delle esigenze determinate dagli effetti della pandemia sull'evoluzione del contesto socio-economico • Riduzione dei costi (es. trasferte; gestione immobiliare) 	<p>L'esperienza maturata nell'ambito della gestione dell'emergenza sanitaria derivante dalla diffusione del Covid-19, ha permesso al Gruppo di sviluppare modalità operative che hanno consentito di ridurre notevolmente i potenziali impatti sulla continuità aziendale (es. misure organizzative di rimodulazione operatività per la rete di sportelli e per le attività logistico-postali; acquisto di portatili e <i>software</i> per l'esecuzione delle attività in modalità <i>smart working</i>; ampliamento e rafforzamento degli strumenti per la connessione da remoto, gestione delle trasferte). In particolare, il Gruppo è stato attivamente coinvolto in un monitoraggio costante dell'evoluzione del virus, che ha consentito una gestione proattiva dei relativi effetti anche a lungo termine attraverso investimenti su nuove tecnologie, sulla sicurezza delle infrastrutture IT e sulla formazione del personale, rendendo possibile l'erogazione dei servizi nel rispetto dei protocolli di sicurezza necessari a contrastare la diffusione del Covid-19.</p> <p>I presidi implementati durante la pandemia, potranno rappresentare risorse utili per la gestione di eventuali future condizioni di emergenza.</p> <p>In particolare, la pandemia da Covid-19 ha favorito l'implementazione di <i>business model</i> improntati su una strategia omnicanales, forzando le aziende ad adottare modelli operativi liquidi e aperti che combinano innovazione tecnologica, la gestione dei dati a servizio dell'ecosistema e <i>operation</i> digitali e <i>customer oriented</i> per affrontare con successo i cambiamenti repentini del mercato. Difatti, la strategia omnicanales ha trasformato Poste Italiane in una <i>platform company</i>, resiliente rispetto alla pandemia e agli sconvolgimenti finanziari prodotti dalla guerra in Ucraina.</p> <p>Con riferimento all'eventuale gestione di nuove misure emergenziali e/o di una nuova pandemia, il Gruppo può far leva su alcuni specifici punti di forza legati alla diversificazione delle attività, alla sua multicanalità e alla crescita del comparto digitale, che assicurano il servizio anche fuori dai tradizionali Uffici Postali. La maggior parte dei ricavi complessivi del Gruppo non sono legati all'attività commerciale di breve termine e il <i>business model</i> di BancoPosta è <i>capital light</i>, non assumendo rischio di credito.</p> <p>Inoltre, l'attuale pandemia ha accelerato il percorso di digitalizzazione del Gruppo che ha, pertanto, non solo sviluppato prodotti e servizi digitali, sostenibili nel tempo, in ambito postale, assicurativo, finanziario e di pagamento, ma ha anche introdotto nuove modalità di vendita e di comunicazione con i clienti quali, ad esempio, l'introduzione del servizio di assistenza clienti intermedio dall'intelligenza artificiale via voce (<i>voicebot</i>) e <i>chat</i> (<i>chatbot</i> e <i>appbot</i>), con l'obiettivo di promuovere un radicale cambiamento culturale, organizzativo e tecnologico nel modello di assistenza, sollevando gli operatori dai compiti più ripetitivi, permettendo loro di dedicarsi ad attività che richiedono un intervento umano e alla gestione di situazioni più complesse ed emergenti.</p> <p>Poste Italiane, contestualmente alla gestione dell'emergenza sanitaria, è orientata al perseguimento dello sviluppo sostenibile continuando ad investire in progetti volti al rafforzamento delle iniziative in ambito ESG, come individuate nella strategia di Sostenibilità</p>

Indice di sezione

Indice generale

Relazione Finanziaria Annuale 2022
Gruppo Poste Italiane



INNOVAZIONI TECNOLOGICHE:

Conseguenze avverse per persone, imprese ed ecosistemi, dovute allo sviluppo di soluzioni tecnologiche innovative (es. disuguaglianze digitali, concentrazione del mercato digitale, ecc.)





PRINCIPALI TREND	POTENZIALI IMPATTI SIGNIFICATIVI PER POSTE ITALIANE	PRINCIPALI MODALITÀ DI GESTIONE DEL RISCHIO
<p>La trasformazione digitale e i progressi tecnologici non hanno solo creato un ampio spettro di vantaggi per le società, ma hanno anche amplificato i rischi che devono essere compresi e gestiti. In particolare, lo sviluppo della tecnologia è un processo che genera impatti che si muovono in una duplice direzione: positiva, per le innovazioni che consentono di perseguire soluzioni più efficienti e sostenibili; negativa, per le conseguenze che robotica e <i>data center</i> possono avere sull'ambiente, in termini di emissioni inquinanti e consumi energetici.</p> <p>Inoltre, in considerazione delle attività svolte da Poste Italiane, è necessario considerare che la <i>e-substitution</i> sta disegnando un nuovo perimetro del mercato, prodotto dagli sconfinamenti del mercato digitale (comunicazioni elettroniche) e del segmento Pacchi (soprattutto per effetto della diffusione del commercio elettronico), nonché modifiche sulle abitudini e sui modelli di comportamento della popolazione.</p> <p>Trend: Increasing</p> <p>Rischi impattati:</p> <ul style="list-style-type: none"> Operativi Strategici Compliance Reputazionali <p>SBU Impattate:</p> <ul style="list-style-type: none"> Pagamenti e Mobile Servizi Finanziari Servizi Assicurativi Corrispondenza, Pacchi e Distribuzione <p>Pilastrini e temi rilevanti impattati:</p> <p> Innovazione Innovazione e digitalizzazione di prodotti, servizi e processi</p> <p> Valore al territorio Supporto allo sviluppo socio-economico del territorio</p> <p>Prosegue</p>	<p>Impatti negativi:</p> <ul style="list-style-type: none"> Incapacità di mantenere attrattività, a causa dell'eccessiva digitalizzazione dei prodotti e servizi offerti, verso parte della clientela tradizionale di Poste Italiane e/o potenziali clienti <i>target</i> non raggiungibili a causa del <i>digital divide</i> Inadeguatezza dei prodotti <i>standard</i> per le mutate esigenze dei consumatori Difficoltà nel rispondere in modo tempestivo alle spinte digitali dei settori in cui opera Poste Italiane Interruzione dei servizi digitali erogati da Poste Italiane <p>Opportunità:</p> <ul style="list-style-type: none"> Sviluppo di prodotti tecnologici in linea con le diverse esigenze dei consumatori Sviluppo di nuove tecnologie per irrobustire i processi di Poste Italiane Maggiore capacità rispetto ai <i>competitor</i> nella comprensione dei bisogni dei clienti, anche con riferimento ai <i>target</i> in "<i>digital divide</i>" Maggiore richiesta dei prodotti offerti da Poste Italiane, grazie alla fiducia dei clienti rispetto alla gestione delle tematiche <i>privacy</i> e di sostenibilità 	<p>Innovazione e digitalizzazione costituiscono, per Poste Italiane, due <i>driver</i> centrali per il progresso strategico e consentono di garantire ai propri clienti soluzioni tecnologiche innovative, anche attraverso l'integrazione dei propri prodotti e servizi con quelli di terze parti.</p> <p>Poste Italiane ha intrapreso un percorso di digitalizzazione che ha influenzato sia la propria offerta che i processi aziendali attraverso l'evoluzione del proprio modello di distribuzione in ottica omnicanale, che permette all'Azienda di erogare i servizi in maniera agile e al passo con i bisogni della clientela.</p> <p>Attraverso un percorso di digitalizzazione dei servizi, Poste Italiane intende rendere disponibili soluzioni digitali integrate.</p> <p>Sono altresì in evoluzione continua i canali di comunicazione con la clientela, che hanno portato allo sviluppo di soluzioni di <i>Artificial intelligence</i>. Tali soluzioni hanno diversi impatti positivi sia per i clienti che per l'Azienda, in quanto permettono di avere un servizio di assistenza clienti attivo 24 ore su 24, per 365 giorni l'anno, che contribuisce ad avvicinare e far familiarizzare parte della popolazione con sistemi tecnologici evoluti.</p> <p>Tra le azioni finalizzate a ridurre il <i>digital divide</i>, già negli ultimi anni Poste Italiane ha intrapreso un percorso di educazione digitale della cittadinanza, realizzato anche attraverso l'organizzazione di diversi incontri di formazione con l'obiettivo di fornire un prezioso contributo alla digitalizzazione dell'Italia e attraverso l'ampliamento della sezione dedicata del sito internet con video pillole, giochi, infografiche, podcast e glossario.</p> <p>Attraverso il programma, il Gruppo ha adottato un approccio fortemente inclusivo, al fine di facilitare e agevolare l'utilizzo delle nuove tecnologie a tutti i propri clienti e non solo.</p> <p>Poste Italiane ha realizzato il progetto "<i>Smart Letter Box</i>", al fine di rinnovare le classiche cassette postali e dotare le stesse di tecnologie IoT e sensori. In aggiunta a sensori per il rilevamento della corrispondenza, le nuove <i>Smart Letter Box</i> di Poste Italiane sono state dotate di sensori in grado di rilevare determinati parametri quali la temperatura, l'umidità, la pressione atmosferica, la rilevazione delle polveri sottili e del biossido di azoto. Nel 2022 sono state oltre 400 cassette <i>smart</i> su tutto il territorio italiano, delle quali 300 nei piccoli Comuni.</p> <p>Prosegue</p>

Indice generale

Indice di sezione

Relazione sulla Gestione al 31 dicembre 2022

6. Rischi e Opportunità

PRINCIPALI TREND	POTENZIALI IMPATTI SIGNIFICATIVI PER POSTE ITALIANE	PRINCIPALI MODALITÀ DI GESTIONE DEL RISCHIO
<p><i>Continua</i></p> <p> Customer experience Qualità e <i>Customer experience</i>; <i>Cybersecurity</i>, Sicurezza informatica e <i>Privacy</i>.</p> <p>Capitali impattati:</p> <ul style="list-style-type: none">  Finanziario  Fisico-strutturale  Sociale-relazionale  Intellettuale 		<p><i>Continua</i></p> <p>Il Gruppo ha identificato nel capitale umano una risorsa di vitale importanza per l'innovazione. Per questo motivo, oltre a proseguire la sua politica di <i>open innovation</i> e di crescita inorganica con l'acquisizione o la partecipazione maggioritaria in alcune tra le aziende e le <i>startup</i> più innovative, sta anche attuando una politica di "<i>reshoring</i>", assumendo e riportando a casa diversi "cervelli" emigrati per lavoro. In questo modo, l'Azienda contribuisce alla digitalizzazione e alla modernizzazione del Paese e combina la virtualizzazione dei servizi con una presenza costante e qualificata sul territorio.</p> <p>Inoltre, con il nuovo Progetto Polis, Poste Italiane intende favorire la coesione economica, sociale e territoriale del Paese e il superamento del <i>digital divide</i> nei piccoli centri e nelle aree interne, dando un contributo diffuso, concreto e resiliente alle missioni volte a digitalizzare il Paese e a garantire una maggiore inclusione e coesione sociale. In particolare, la creazione di un'infrastruttura tecnologica innovativa per la fornitura di servizi alla cittadinanza e l'accompagnamento di PA, cittadini e imprese nell'adozione delle competenze digitali necessarie, riducendo i divari oggi esistenti, offrono gli strumenti per competere globalmente e rilanciare l'economia locale.</p> <p>Il progetto Polis, lo SPID, il lancio di servizi di connessione con la fibra e l'entrata nel mercato dell'energia mostrano come Poste Italiane sia un facilitatore della trasformazione tecnologica del Paese.</p>

Indice di sezione



Indice generale

Relazione Finanziaria Annuale 2022
Gruppo Poste Italiane



CYBER RISK:

Rischio di incorrere in perdite economico/finanziarie e/o danni reputazionali in seguito al verificarsi di eventi accidentali o di azioni dolose inerenti alla sicurezza del sistema informatico (*hardware, software, banche dati, dati sensibili, ecc.*) anche in considerazione del costante incremento dell'utilizzo di sistemi informatici.

PRINCIPALI TREND	POTENZIALI IMPATTI SIGNIFICATIVI PER POSTE ITALIANE	PRINCIPALI MODALITÀ DI GESTIONE DEL RISCHIO
<p>L'evoluzione tecnologica del <i>business</i> e il sempre maggiore ricorso a soluzioni digitali innovative, impone un'attenzione crescente agli aspetti di <i>cybersecurity</i>. Gli attacchi ai sistemi informatici possono compromettere le infrastrutture IT, consentendo di rubare o utilizzare i dati dell'azienda e dei clienti o di impiantare virus <i>malware</i>, al fine di accedere ai fondi della società e/o danneggiarne la reputazione e il marchio.</p> <p>La crescente richiesta di identificazione e autenticazione personale, anche attraverso l'uso di identificatori biometrici, possono aumentare il rischio di frode e di furto di identità.</p> <p>Trend: Increasing</p> <p>Rischi impattati:</p> <ul style="list-style-type: none"> Operativi Strategici Compliance Reputazionali <p>SBU Impattate:</p> <ul style="list-style-type: none"> Pagamenti e Mobile Servizi Finanziari Servizi Assicurativi Corrispondenza, Pacchi e Distribuzione <p>Pilastri e temi rilevanti impattati:</p> <p> Customer experience Qualità e <i>Customer experience</i></p> <p>Capitali impattati:</p> <ul style="list-style-type: none">  Finanziario  Fisico-strutturale  Sociale-relazionale  Intellettuale 	<p>Impatti negativi:</p> <ul style="list-style-type: none"> Sottrazione di informazioni sensibili per Poste Italiane, con impatti economici, reputazionali e di <i>compliance</i> (es. sottrazione dei dati biometrici dei clienti acquisiti per la gestione dei sistemi di pagamento) Interruzione dell'operatività causata da attacchi ai sistemi informatici e/o delle reti di comunicazione Cancellazione o deterioramento di dati <p>Opportunità:</p> <ul style="list-style-type: none"> Livelli di sicurezza delle infrastrutture IT più elevati rispetto ai <i>competitor</i> Maggiore fiducia da parte dei clienti nella solidità della struttura informatica di Poste Italiane a protezione dei dati sensibili Aumento dell'efficienza e della produttività dovuta all'adozione di strumenti a presidio degli attacchi informatici 	<p>Poste Italiane si impegna a preservare il patrimonio informativo aziendale, così da tutelare i propri clienti e la totalità degli <i>stakeholder</i>, attraverso sistemi di protezione tecnologicamente avanzati e coerentemente con le misure previste dalle normative di riferimento.</p> <p>La funzione responsabile della Sicurezza Informatica effettua mensilmente valutazioni del rischio <i>cyber</i> aziendale, basandosi sulle verifiche tecniche di sicurezza svolte su tre applicativi:</p> <ul style="list-style-type: none"> Vulnerability Assessment: processo di identificazione, misurazione e prioritizzazione delle vulnerabilità di un sistema, eseguito con appositi <i>tool</i> due volte l'anno per ogni applicativo; Code Review (Statica e Dinamica): processo di controllo del codice sorgente di un'applicazione per verificare che siano presenti i controlli di sicurezza corretti e che funzionino come previsto. Attraverso appositi <i>tool</i>, viene effettuata la verifica sia del codice sorgente (c.d. "CR Statica") che del codice in esecuzione (c.d. "CR Dinamica"); Penetration Test: processo di valutazione della sicurezza di un sistema o di una rete tramite la simulazione di attacchi che puntano ad accedere indebitamente al sistema, eseguita su un perimetro specifico di applicazioni. <p>Queste misure precauzionali sono affiancate ad altri due parametri indispensabili al fine di assicurare una efficace ed efficiente gestione dei rischi informatici potenziali in Azienda: <i>patching</i> e <i>hardening</i>.</p> <p>Poste Italiane ha altresì intrapreso una serie di ulteriori iniziative:</p> <ul style="list-style-type: none"> ha elaborato un <i>Security Planning</i>, definendo e attuando una metodologia per la pianificazione delle verifiche tecniche di sicurezza derivanti da requisiti normativi/contrattuali e dal processo di <i>Security By Design</i>; ha esteso il perimetro di analisi del <i>Cyber Risk</i> agli ambiti BancoPosta, PostePay, Poste Vita, Poste Assicura, Poste Welfare Servizi e ad ulteriori perimetri di <i>compliance</i>/sicurezza; ha istituito il Comitato di Sicurezza Informatica – DTO, un tavolo periodico di lavoro tra le funzioni Sicurezza Informatica e <i>Digital, Technology & Operations</i> con l'obiettivo di programmare e indirizzare le attività di sicurezza in maniera congiunta e identificare le aree di miglioramento. <p>In relazione alla crisi Russa – Ucraina, Poste Italiane ha innalzato i livelli di monitoraggio e di attenzione degli eventi di sicurezza e ha rafforzato le attività di <i>cyber intelligence</i>, al fine di prevenire e/o intercettare potenziali attacchi <i>cyber</i> a danno del Gruppo. Inoltre, sono state avviate diverse iniziative formative rivolte al personale interno al fine di ridurre al minimo i rischi legati al fattore umano e i relativi impatti.</p> <p><i>Prosegue</i></p>

Indice generale

Indice di sezione

Relazione sulla Gestione al 31 dicembre 2022

6. Rischi e Opportunità

PRINCIPALI TREND	POTENZIALI IMPATTI SIGNIFICATIVI PER POSTE ITALIANE	PRINCIPALI MODALITÀ DI GESTIONE DEL RISCHIO
		<p><i>Continua</i></p> <p>Nell'ambito della <i>Cybersecurity</i> Poste Italiane ha ottenuto le seguenti certificazioni:</p> <ul style="list-style-type: none"> • ISO/IEC 27001/2013, norma per l'impostazione e la gestione di un sistema di gestione della sicurezza delle informazioni. Lo <i>standard</i> include anche i requisiti per la valutazione ed il trattamento dei rischi per la sicurezza delle informazioni personalizzati sulla base dei bisogni di ciascuna organizzazione. • ISO 2000-1/2018, <i>standard</i> internazionale per la gestione dei servizi IT (<i>IT Service Management</i>) e incentrato sulla qualità degli stessi. Esso si basa sulla gestione del rischio, con l'obiettivo di ridurre al minimo i rischi associati a reazioni sempre più dure dei clienti in situazioni di "discrepanza" con le loro aspettative, esigenze e requisiti, inclusa la gestione degli incidenti, le richieste, la continuità, l'accessibilità, il livello di servizio, il catalogo dei servizi e la capacità del servizio. <p>Per poter garantire a livello di Gruppo il presidio delle attività di <i>cybersecurity</i> e <i>data protection</i>, e contrastare in maniera attiva la criminalità informatica, nel 2021 Poste Italiane ha istituito il CERT (<i>Computer Emergency Response Team</i>). Il <i>team</i> si compone di esperti di sicurezza informatica che esplicano le proprie funzioni operando in tempo reale 24 ore su 24 per prevenire i rischi, gestire gli incidenti informatici che colpiscono i sistemi aziendali e elaborare azioni in risposta ad eventi di tipo cibernetico, rafforzando in questo modo la capacità di difesa dell'intera Azienda. Inoltre, Poste Italiane collabora con la struttura CNAIPIC (Centro Nazionale Anticrimine Informatico per la Protezione delle Infrastrutture Critiche) della Polizia Postale.</p> <p>Al fine di garantire adeguati livelli di riservatezza, integrità e disponibilità dei dati, delle informazioni e dei servizi erogati alla clientela, Poste Italiane ha inoltre sviluppato e adottato un apposito <i>framework Privacy</i>. La funzione <i>Privacy</i> garantisce un presidio unico a livello di Gruppo per tutte le responsabilità relative alle tematiche di <i>privacy</i> e supervisiona lo sviluppo del suddetto <i>framework</i>. Poste Italiane predispone la figura del <i>Data Protection Officer</i>, soggetto esperto di <i>privacy</i> che assume la responsabilità di osservare, valutare e indirizzare la gestione del trattamento dei dati personali, così come disposto dal GDPR. Il Centro Servizi <i>Privacy</i> opera all'interno di tale funzione ed è incaricato di rappresentare un punto di riferimento unico in materia <i>privacy</i> per i clienti, nonché di raccogliere e gestire in maniera efficiente e centralizzata tutte le istanze che pervengono da quest'ultimi.</p>

Indice di sezione



Indice generale

Relazione Finanziaria Annuale 2022
Gruppo Poste Italiane



CLIMATE CHANGE:

Possibili impatti negativi che i fenomeni legati al cambiamento climatico possono avere sul business e sulla reputazione di Poste Italiane







PRINCIPALI TREND	POTENZIALI IMPATTI SIGNIFICATIVI PER POSTE ITALIANE	PRINCIPALI MODALITÀ DI GESTIONE DEL RISCHIO
<p>Nei prossimi decenni, un innalzamento delle temperature medie di 3 gradi centigradi rispetto all'epoca preindustriale potrebbe innescare effetti a catena disastrosi. La lotta al cambiamento climatico, dunque, non è una opzione ma una strada obbligata. Risulta, pertanto, necessario considerare tali aspetti nella definizione delle strategie e delle attività operative delle aziende.</p> <p>Trend: Increasing</p> <p>Rischi impattati:</p> <ul style="list-style-type: none"> • Reputazionali • Operativi • Strategici • Compliance <p>SBU Impattate:</p> <ul style="list-style-type: none"> • Corrispondenza, Pacchi e Distribuzione • Pagamenti e Mobile • Servizi Finanziari • Servizi Assicurativi <p>Pilastri e temi rilevanti impattati:</p> <p> Valore al territorio Dialogo e trasparenza con le istituzioni; Supporto allo sviluppo socio-economico del territorio.</p> <p> Transizione green Impatti ambientali della logistica; Impatti ambientali degli immobili.</p> <p> Finanza sostenibile Integrazione ESG nelle politiche di investimento; Integrazione ESG nelle politiche di assicurazione.</p> <p><i>Prosegue</i></p>	<p>Impatti negativi:</p> <ul style="list-style-type: none"> • Limitazioni nell'operatività aziendale di Poste Italiane dovute a condizioni climatiche estreme • Inadeguatezza dei prodotti e servizi offerti rispetto alle richieste dei consumatori sempre più guidate dalle tematiche di sostenibilità <p>Opportunità:</p> <ul style="list-style-type: none"> • Aumento delle opportunità di business dovuto alle variazioni nei bisogni dei consumatori (es. sviluppo di servizi a basse emissioni; sviluppo di prodotti d'investimento e di prodotti assicurativi per l'adattamento al clima) • Possibile accesso a nuovi mercati e nuovi segmenti di clientela che necessitano di copertura assicurativa • Vantaggi derivanti dalla maggiore affidabilità della catena di fornitura e della migliore capacità di operare in varie condizioni di Poste Italiane rispetto ai competitor 	<p>Poste Italiane analizza, tra gli altri, i rischi collegati al <i>climate change</i> anche in relazione al lungo periodo. In particolare, il modello di <i>risk management</i> adottato dal Gruppo, considera sia i possibili impatti che i fenomeni legati al cambiamento climatico possono avere sul business di Poste Italiane (impatto indiretto), sia quelli che le attività di Poste Italiane possono avere sul clima (impatto diretto).</p> <p>Il processo di identificazione e valutazione dei rischi e delle modalità di gestione ambientale si estende anche alle controparti, impattando i processi di approvvigionamento e le eventuali operazioni di finanza straordinaria, prevedendo, tra l'altro, l'identificazione dei fornitori e dei partner che possono presentare rischi collegati alla salvaguardia dell'ambiente, anche attraverso un'analisi multidimensionale che prende in considerazione parametri, quali: possesso di certificazioni ambientali, di qualità e delle prestazioni energetiche e adozione di sistemi di gestione ambientale, <i>standard</i> etici di comportamento e Criteri Ambientali Minimi (CAM).</p> <p>Al fine di classificare i rischi legati al cambiamento climatico, Poste Italiane prende in considerazione diversi driver – riconducibili a due macro-ambiti (rischi di transizione e rischi fisici). A fronte di tali rischi individuati e associati a ciascun driver, il Gruppo, oltre a definire le opportunità collegate, prevede delle specifiche azioni di mitigazione. Nel processo di valutazione dei rischi, Poste Italiane ha definito un perimetro che prende in considerazione non solo le attività dirette, ma anche le operazioni <i>downstream</i> e <i>upstream</i>, includendo in ultimo i clienti, in quanto principali beneficiari dei prodotti del Gruppo.</p> <p>La corretta identificazione e valutazione dei rischi e delle opportunità "<i>climate-related</i>" è assicurata anche dalle attività di ascolto degli <i>stakeholder</i>. Questi sono coinvolti periodicamente nell'ambito dei <i>Forum Multistakeholder</i> organizzati da Poste Italiane e hanno a disposizione un sistema di segnalazione che consente loro di portare all'attenzione dell'Azienda eventuali rischi percepiti.</p> <p>Con riferimento ai rischi fisici, quali gli eventi meteorologici estremi e i cambiamenti nell'andamento delle precipitazioni, al fine di garantire l'operatività aziendale, Poste Italiane ha adottato piani di <i>business continuity</i> e azioni finalizzate a prevenire danni fisici alle strutture. Inoltre, per il coordinamento di attività emergenziali e di ripristino, il Gruppo intrattiene il dialogo con le istituzioni (es. Protezione Civile, Difesa Civile) e si interfaccia con gli enti preposti e con gli organismi internazionali di protezione e difesa (es. partecipazione a esercitazioni o altre iniziative, ecc.).</p> <p>Inoltre, con riferimento invece agli impatti diretti di Poste Italiane, in considerazione della sua capillarità all'interno del Paese e del conseguente impatto ambientale derivante dal regolare svolgimento delle proprie attività, adotta un approccio responsabile volto a diminuire la propria impronta ambientale e contribuire alla transizione <i>low-carbon</i> dell'economia e del Paese.</p> <p><i>Prosegue</i></p>

Indice generale

Indice di sezione

Relazione sulla Gestione al 31 dicembre 2022

6. Rischi e Opportunità

PRINCIPALI TREND	POTENZIALI IMPATTI SIGNIFICATIVI PER POSTE ITALIANE	PRINCIPALI MODALITÀ DI GESTIONE DEL RISCHIO
<p><i>Continua</i></p> <p>Capitali impattati:</p> <ul style="list-style-type: none">  Finanziario  Umano  Naturale  Fisico-strutturale  Sociale-relazionale  Intellettuale 		<p><i>Continua</i></p> <p>Poste Italiane, in linea con la strategia di decarbonizzazione e in attuazione delle linee guida per l'esercizio del diritto di voto ed attività di <i>engagement</i> e per l'investimento in settori sensibili, attraverso le partecipate Poste Vita e BancoPosta Fondi SGR è entrato a far parte di <i>Climate Action 100+</i>, un'iniziativa di <i>engagement</i> collaborativo internazionale per sensibilizzare i più grandi emittenti di gas a effetto serra a livello mondiale sulle tematiche del <i>climate change</i>.</p> <p>I portafogli di BancoPosta Fondi SGR e Poste Vita sono periodicamente sottoposti ad analisi ESG per valutarne il grado di responsabilità sociale, e della <i>carbon footprint</i>, con l'obiettivo di mitigare eventuali rischi. I risultati ottenuti si presentano, sia per BancoPosta Fondi SGR che per Poste Vita, superiori rispetto alla <i>performance</i> ESG dei <i>benchmark</i> di riferimento.</p> <p>Nell'ambito della strategia che il Gruppo Poste Italiane ha avviato al fine di perseguire gli obiettivi definiti in materia di Sostenibilità, acquista particolare rilevanza anche l'integrazione di principi ESG nei processi di investimento, attraverso investimenti in settori che contribuiscono agli Obiettivi di Sviluppo Sostenibile ("SDGs") (es. investimenti in <i>bond</i> inquadrabili nelle categorie "Green", "Social" e "Sustainable" in linea con gli <i>standard</i> e i principi definiti dall'<i>International Capital Market Association</i>).</p> <p>Poste Italiane, in accordo con i principali <i>trend</i> normativi e in risposta alle crescenti richieste da parte della comunità finanziaria e dei principali <i>stakeholder</i>, rendiconta le informazioni riguardanti il cambiamento climatico sulla base degli ambiti definiti dalla TCFD: <i>Governance</i>, <i>Strategia</i>, <i>Gestione dei Rischi</i>, <i>Metriche</i> e <i>Obiettivi</i>. Per un maggior dettaglio si veda il paragrafo "La gestione dei rischi e delle opportunità legati al cambiamento climatico".</p> <p>Al fine di ridurre gli impatti diretti che le attività di Poste Italiane possono avere sul clima, il Gruppo sta costantemente avanzando nel ricorso a fonti energetiche che non utilizzano combustibili fossili (es. energia solare da pannelli fotovoltaici sugli immobili) e nella riduzione del consumo energetico (es. sostituzione delle lampade al neon e utilizzo di led), anche al fine di fronteggiare potenziali repentini cambiamenti di prezzi dell'energia (già oggi il 99% del fabbisogno di energia elettrica del Gruppo Poste Italiane proviene da fonti rinnovabili).</p> <p>Tra gli altri, Poste Italiane, in coerenza con l'adesione all'Accordo di Parigi e al <i>New Green Deal</i>, si è impegnata a ridurre le proprie emissioni del 30% entro il 2025 e si è posta l'ambizioso obiettivo di dare il suo contributo al raggiungimento degli obiettivi internazionali di <i>carbon neutrality</i> entro il 2030, in largo anticipo rispetto alla tempistica definita dall'Unione Europea.</p>

Indice di sezione

Indice generale

Relazione Finanziaria Annuale 2022
Gruppo Poste Italiane



EVOLUZIONE DEL SISTEMA DEI PAGAMENTI:

Modifica sfavorevole a Poste Italiane dei comportamenti di acquisto dei consumatori in relazione agli strumenti di pagamento da utilizzare (es. criptovalute, *fintech*, ecc.) anche a causa dell'introduzione di nuove modalità di pagamento

PRINCIPALI TREND	POTENZIALI IMPATTI SIGNIFICATIVI PER POSTE ITALIANE	PRINCIPALI MODALITÀ DI GESTIONE DEL RISCHIO
<p>L'accesso a <i>internet</i> e l'utilizzo dei pagamenti elettronici si sta diffondendo in tutto il mondo. I consumatori che acquistano <i>online</i> cercano anche oltreconfine i prodotti e i servizi desiderati e stanno sviluppando nuove abitudini ed esigenze orientate all'utilizzo di soluzioni di pagamento elettronico.</p> <p>Trend: Increasing</p> <p>Rischi impattati:</p> <ul style="list-style-type: none"> Operativi Strategici Reputazionale Compliance <p>SBU Impattate:</p> <ul style="list-style-type: none"> Pagamenti e Mobile <p>Pilastri e temi rilevanti impattati:</p> <p> Innovazione Innovazione e digitalizzazione di prodotti, servizi e processi</p> <p> Customer experience Qualità e <i>Customer experience</i></p> <p>Capitali impattati:</p> <ul style="list-style-type: none"> Finanziario Fisico-strutturale Sociale-relazionale Intellettuale 	<p>Impatti negativi:</p> <ul style="list-style-type: none"> Risposta non tempestiva di Poste Italiane ai <i>trend</i> emergenti in ambito pagamenti con conseguente perdita di quote di mercato Incapacità di mantenere attrattività verso la clientela tradizionale, potenzialmente più avversa ai canali digitali, per i servizi di pagamento elettronici di Poste Italiane Aumento dei concorrenti di Poste Italiane nel settore dei pagamenti (es. organizzazioni che introducono nuovi sistemi di pagamento) <p>Opportunità:</p> <ul style="list-style-type: none"> Adozione di strategie di crescente personalizzazione dell'offerta di servizi di pagamento Adozione di nuove tecnologie estendibili all'attuale <i>target</i> clienti di Poste Italiane Segmentazione e differenziazione dell'offerta, attraverso l'ampliamento del <i>target</i> clienti di Poste Italiane (es. giovani) Creazione di un'offerta specifica per i clienti di Poste Italiane evoluti digitalmente Lancio di nuovi prodotti (es. piattaforme e strumenti per pagamenti con criptovalute) 	<p>Al fine di fornire nuove soluzioni di pagamento e di rispondere alle mutate esigenze dei propri clienti, Poste Italiane sta sviluppando nuovi servizi di pagamento digitale, intercettando e guidando le abitudini dei clienti nell'ambito della trasformazione digitale, attraverso la creazione di prodotti e servizi innovativi e in grado di semplificare la vita di tutti i giorni, quali ad esempio:</p> <ul style="list-style-type: none"> Postepay Connect, il primo prodotto integrato in ambito pagamenti e <i>mobile</i> che consente di gestire, tramite un'unica app, i servizi di telefonia e di pagamento in modo intuitivo e sicuro; app Postepay, l'<i>e-wallet</i> che consente il pagamento degli acquisti direttamente con lo <i>smartphone</i> in tutti i negozi che accettano pagamenti <i>contactless</i>, grazie alla recente introduzione in app del servizio Google Pay; Codice Postepay, un'app che consente di acquistare nei negozi utilizzando un <i>QR Code</i> e di ottenere sconti e benefit presso i <i>partner</i> convenzionati. Nel corso dell'anno è stata evoluta l'esperienza d'uso della modalità di pagamento con Codice attraverso il lancio di "<i>QR Code Web</i>" (<i>Codice Web</i>), la soluzione che permette al titolare della carta di inquadrare il <i>QR code</i> generato automaticamente nella pagina di pagamento, senza <i>click</i> aggiuntivi. Accordi di collaborazione con <i>start up</i> per lo sviluppo di soluzioni innovative in ambito servizi finanziari e pagamenti; Nell'ottica dell'ampliamento dei servizi, PostePay S.p.A. ha reso disponibile la possibilità di effettuare pagamenti <i>contactless</i> anche ai clienti in possesso di iPhone, Apple Watch, iPad e Mac tramite Apple Pay, dando la possibilità di aggiungere la propria carta Postepay, prepagata o di debito associata al conto corrente BancoPosta, all'interno del <i>wallet</i> di Apple.

Indice generale

Indice di sezione

Relazione sulla Gestione al 31 dicembre 2022

6. Rischi e Opportunità



RIVOLUZIONE DELLA MOBILITÀ:

Necessità di rivedere i modelli di *business* e le operazioni di recapito a causa dell'introduzione di nuovi modelli di mobilità, evoluzione tecnologica dei veicoli, *sharing mobility*

PRINCIPALI TREND	POTENZIALI IMPATTI SIGNIFICATIVI PER POSTE ITALIANE	PRINCIPALI MODALITÀ DI GESTIONE DEL RISCHIO
<p>Il settore dei trasporti è soggetto ad una trasformazione profonda, spinta prevalentemente dalle innovazioni tecnologiche e dall'impatto che il digitale sta apportando alle abitudini, alle esigenze e alle preferenze di mobilità di passeggeri e imprese.</p> <p>Inoltre, lo <i>shift</i> verso modalità di trasporto più sostenibili, il controllo delle emissioni inquinanti e la Sostenibilità ambientale delle grandi opere sono temi che sempre più orientano le preferenze dei cittadini e le scelte degli operatori di trasporto.</p> <p>Trend: Increasing</p> <p>Rischi impattati:</p> <ul style="list-style-type: none"> Operativi Reputazionali Compliance <p>SBU impattate:</p> <ul style="list-style-type: none"> Corrispondenza, Pacchi e Distribuzione <p>Pilastri e temi rilevanti impattati:</p> <ul style="list-style-type: none"> Integrità e trasparenza Legalità e integrazione ESG nel processo di approvigionamento Valore al territorio Supporto allo sviluppo socio-economico del territorio Transizione green Impatti ambientali della logistica <p>Capitali impattati:</p> <ul style="list-style-type: none"> Finanziario Umano Naturale Fisico-strutturale Sociale-relazionale 	<p>Impatti negativi:</p> <ul style="list-style-type: none"> Limitazione dell'operatività di Poste Italiane, con particolare riferimento alle attività di recapito, dovuta a restrizioni alla circolazione (es. blocco mezzi inquinanti) Limitata disponibilità di mezzi "green" adeguati all'espletamento delle attività logistiche e di recapito di Poste Italiane Impatti negativi sull'ambiente e sulla reputazione di Poste Italiane dovuti all'utilizzo di mezzi inquinanti <p>Opportunità:</p> <ul style="list-style-type: none"> Diminuzione di consumi energetici totali del Gruppo da fonti non rinnovabili (es. combustibili fossili) Abbattimento delle emissioni connesse all'utilizzo dei mezzi che compongono la flotta aziendale Gestione più snella ed efficiente delle <i>operations</i> Riduzione dei costi 	<p>Poste Italiane, consapevole che i mezzi utilizzati per lo svolgimento delle attività logistiche e di recapito non si prestano a nessun tipo di ottimizzazione, negli ultimi anni sta procedendo alla loro sostituzione con mezzi equivalenti a trazione elettrica, migliorando la propria flotta per ridurre le emissioni inquinanti in atmosfera. Tra le società del settore <i>utility</i>, Poste Italiane dispone di una delle più grandi flotte di veicoli commerciali 100% elettrici del Paese.</p> <p>Nel corso dell'anno, Poste Italiane ha continuato ad implementare iniziative di sostenibilità, con particolare riferimento alla riduzione dell'impatto ambientale della flotta aziendale, attraverso l'impiego di ulteriori veicoli ad alimentazione alternativa (elettrico, metano e GPL).</p> <p>Il Piano di Rinnovo della flotta, già attivato nel 2019 con l'obiettivo di sostituire l'intero parco veicoli impiegati per il recapito dei prodotti postali con mezzi <i>green</i>, è proseguito nel 2022 attraverso misure volte alla riduzione dei consumi energetici, minori emissioni in atmosfera, maggiore sicurezza e maggiore capacità di carico per la consegna. Poste Italiane ha dimostrato il suo impegno nel portare avanti il piano di rinnovamento completo del parco mezzi, incrementando la componente <i>green</i> della flotta stessa, tramite l'introduzione di auto e motocicli elettrici ed ibridi in linea con gli obiettivi ESG di riduzione del 40% delle emissioni. I risultati di questa politica sono evidenti, in quanto l'Azienda è passata dall'11% di mezzi <i>green</i> del 2016 al 37% del 2022, aumentando più del doppio questa percentuale rispetto al 2021, con l'obiettivo di sostituire l'intera flotta aziendale con mezzi a basse emissioni entro il 2024, determinando una riduzione di CO₂ pari a quella di circa 80.000 alberi.</p> <p>Nel 2022 Poste Italiane ha completato l'infittimento di circa 2.000 elettrici ed ha acquistato 40 colonnine a doppia presa per la ricarica di furgoni elettrici, con successiva installazione prevista per il 2023. La flotta <i>green</i> ha raggiunto nel 2022 il 37% del totale della flotta di Poste Italiane.</p> <p>Nei prossimi anni, nell'ambito degli obiettivi definiti nel Piano Strategico Poste Italiane punta a sostituire l'intero parco mezzi con 27.800 veicoli <i>green</i> di nuova generazione, a ridotto impatto ambientale dotati di propulsione elettrica, ibrida ed endotermica, arrivando a diminuire del 40% le emissioni inquinanti.</p> <p>Per quanto riguarda l'acquisto di servizi logistici, Poste Italiane mantiene una condotta coerente con le tematiche di sostenibilità, selezionando e premiando i fornitori in linea con le tematiche ambientali, sociali e di <i>governance</i> di cui il Gruppo Poste Italiane si fa promotore. In particolare, l'Azienda effettua una verifica di idoneità tecnico-professionale dei propri fornitori andando a richiedere, ai fini della qualifica, il possesso di specifici requisiti, tra cui composizione e tipologia di mezzi in flotta.</p>

Indice di sezione

Indice generale

Relazione Finanziaria Annuale 2022
Gruppo Poste Italiane



EVOLUZIONE DEL COMPORTAMENTO DEI CONSUMATORI IN FUNZIONE DELLO SCENARIO MACRO-ECONOMICO E DEI CAMBIAMENTI NELLE PREFERENZE DI ACQUISTO:

Cambiamenti delle abitudini di acquisto dei consumatori in funzione dello scenario macro-economico nonché delle esigenze e delle aspettative della clientela, che richiedono di cogliere in breve tempo tali mutamenti e di rispondere attraverso adattamenti operativi e produttivi anche profondi









PRINCIPALI TREND	POTENZIALI IMPATTI SIGNIFICATIVI PER POSTE ITALIANE	PRINCIPALI MODALITÀ DI GESTIONE DEL RISCHIO
<p>Le logiche e le abitudini di acquisto sono in continuo cambiamento e con esso stanno evolvendo anche i bisogni e le esigenze del consumatore: l'ampliamento della gamma di offerta di prodotti e servizi sul mercato e l'immediata accessibilità agli stessi resa possibile dall'innovazione tecnologica, richiede alle aziende sempre maggiori sforzi per la fidelizzazione del cliente e per rispondere alle mutate esigenze degli stessi in termini di preferenze e <i>product experience</i>.</p> <p>Inoltre, l'attuale contesto macro-economico – caratterizzato da forte instabilità, volatilità e persistente aumento dell'inflazione – incide sulla capacità di acquisto dei consumatori e sulle scelte di investimento (es. in funzione dei tassi di mercato).</p> <p>In particolare, si sta assistendo a un radicale cambiamento che vede il momento dell'acquisto non più limitato unicamente alla valutazione, scelta ed eventuale acquisizione di un prodotto o servizio sulla base delle caratteristiche e del prezzo, bensì sempre più considerato come una vera e propria esperienza, in cui il consumatore è coinvolto in prima persona. Inoltre, i consumatori prestano sempre maggiore attenzione a tematiche sociali e ambientali nelle proprie decisioni di acquisto e sono disposti a pagare un premio per la sostenibilità dei prodotti e dei servizi che acquistano.</p> <p>In uno scenario in continua evoluzione, permeato dai <i>device</i> mobili, le piattaforme di <i>social networking</i>, l'<i>e-commerce</i> e il <i>multichannel</i>, per le aziende risulta necessario stabilire rapporti di fiducia e complicità con la propria clientela, al fine di intercettare ogni cambiamento nelle esigenze e nei comportamenti di questi ultimi.</p> <p><i>Prosegue</i></p>	<p>Impatti negativi:</p> <ul style="list-style-type: none"> • Perdita di clienti dovuti al mancato adeguamento dei prodotti/servizi di Poste Italiane alle esigenze dei clienti • Difficoltà di sviluppare modelli previsionali attendibili che consentano al Gruppo di prevedere le evoluzioni nel mercato • Riduzione del potere di acquisto e modifica delle scelte di investimento dei consumatori che potrebbero avere effetti negativi sui margini e sulla liquidità di Poste Italiane, nonché sull'appetibilità dei prodotti offerti <p>Opportunità:</p> <ul style="list-style-type: none"> • Adozione di nuove tecnologie per velocizzare e semplificare l'accesso ai prodotti/servizi di Poste Italiane • Aumento delle opportunità di <i>business</i> dovuto alle variazioni nei bisogni dei consumatori, anche attraverso l'adozione di strategie di crescente personalizzazione dell'offerta • Maggiore capacità rispetto ai <i>competitor</i> nella comprensione dei bisogni dei clienti • Sviluppo di prodotti e servizi orientati a tematiche sociali e ambientali 	<p>Poste Italiane riserva particolare attenzione alla qualità dei prodotti e servizi offerti nell'ottica di migliorare costantemente la soddisfazione dei propri clienti, impegnandosi a rispettare tempi e modalità di esecuzione delle attività (livello di servizio e <i>performance</i>). In tale ottica, garantisce la riservatezza dei dati in suo possesso, la tutela della proprietà intellettuale e un efficace sistema di gestione della sicurezza informatica e <i>cybersecurity</i>.</p> <p>L'Azienda effettua un duplice processo di monitoraggio, considerando sia la qualità erogata che la qualità percepita. Nello specifico, un sistema di KPI, costruito sulla base delle singole unità di <i>business</i>, rileva costantemente gli obiettivi e le <i>performance</i> dei servizi erogati e fornisce avanzamenti e <i>trend</i> al vertice attraverso reportistiche periodiche. Al fine di avviare la "connessione" tra le valutazioni dei clienti, le <i>performance</i> operative e i risultati dei <i>competitor</i>, Poste Italiane ha perseguito con maggiore intensità il percorso di sviluppo delle <i>connected experience</i>. Attraverso l'evoluzione della metodologia di <i>target setting</i>, Poste Italiane identifica le componenti rilevanti rispetto a ciascuna macroarea del Gruppo da considerare nelle misurazioni di <i>Customer Experience</i> al fine di coprire tutte le interazioni significative con i clienti. Inoltre, considerando il ruolo sempre più integrato e centrale dei <i>Partner</i> di Poste Italiane nella definizione e sviluppo delle diverse componenti di servizio, è stato avviato un progetto strutturato di ascolto dei <i>Partner</i> e dei clienti di reti terze, in coerenza con il modello di qualità percepita del Gruppo.</p> <p>Per semplificare i processi, snellire l'iter amministrativo e velocizzare i tempi di ricezione delle pratiche presso la Pubblica Amministrazione, Poste Italiane ha sviluppato un nuovo servizio, "Poste in Pratica", rivolto alla Pubblica Amministrazione e ai cittadini per la consegna, il controllo, la digitalizzazione e l'invio di pratiche amministrative.</p> <p>Inoltre, Poste Italiane utilizza un modello di ascolto per identificare le azioni prioritarie da realizzare, in ottica di miglioramento della <i>Customer Experience</i> e delle qualità del servizio offerto. Nello specifico, vengono analizzati i verbatim, risposte spontanee dei clienti sulle aree critiche riscontrate durante il <i>customer journey</i> con i prodotti e servizi offerti, le quali vengono successivamente tradotte in termini di <i>Net Promoter Score</i>, la misura in cui i clienti possano ritenersi soddisfatti tanto da raccomandare i prodotti o servizi dell'Azienda ad altri.</p> <p><i>Prosegue</i></p>

Indice generale

Indice di sezione

Relazione sulla Gestione al 31 dicembre 2022

6. Rischi e Opportunità

PRINCIPALI TREND	POTENZIALI IMPATTI SIGNIFICATIVI PER POSTE ITALIANE	PRINCIPALI MODALITÀ DI GESTIONE DEL RISCHIO
<p><i>Continua</i></p> <p>Trend: Increasing</p> <p>Rischi impattati:</p> <ul style="list-style-type: none"> • Strategici • Operativi <p>SBU Impattate:</p> <ul style="list-style-type: none"> • Servizi Assicurativi • Corrispondenza, Pacchi e Distribuzione • Pagamenti e Mobile • Servizi Finanziari <p>Pilastri e temi rilevanti impattati:</p> <p> Innovazione Innovazione e digitalizzazione di prodotti, servizi e processi</p> <p> Customer experience Qualità e <i>Customer experience</i>; <i>Cybersecurity</i>, Sicurezza informatica e <i>Privacy</i>.</p> <p> Finanza sostenibile Integrazione ESG nelle politiche di investimento; Integrazione ESG nelle politiche di assicurazione.</p> <p>Capitali impattati:</p> <ul style="list-style-type: none">  Finanziario  Umano  Naturale  Fisico-strutturale  Sociale-relazionale  Intellettuale 		<p><i>Continua</i></p> <p>Il processo di ascolto continuo è garantito dal servizio di <i>Customer Feedback Management</i> che consente di inviare ai clienti sondaggi relativi alla qualità percepita, mettendo rapidamente a disposizione delle strutture competenti le risposte ottenute ed evidenziando le tematiche più ricorrenti sottolineate dalla clientela. Inoltre, è proseguita l'attività della <i>Task Force Qualità e CX (Customer Experience)</i>, dedicata all'analisi e all'ascolto in tempo reale delle opinioni del cliente, con l'obiettivo di innescare un'azione rapida e selettiva rispetto alle evidenze emerse dal confronto continuo con la clientela e della <i>front line</i>. Con specifico riferimento ai canali commerciali di <i>business</i>, è stato attivato l'ascolto continuo della <i>front line</i> affinché gli <i>Account Grandi Clienti</i> e gli <i>Account PMI/POE</i> dispongano di una <i>survey</i> sempre attiva grazie alla quale possono segnalare aree di miglioramento relative all'attività di vendita e di gestione del cliente post-vendita.</p> <p>Poste Italiane si è dotata di un Servizio di <i>Web Opinion Monitoring (WOM)</i>, attraverso cui raccogliere e analizzare i dati dalle fonti di interesse desiderate, quali <i>Social Network</i>, <i>store</i> delle App, recensioni degli Uffici Postali su Google Maps, fonti di informazione <i>online</i> pubbliche, <i>blog</i>, <i>forum</i>, al fine di generare una reportistica in tempo reale di tutti temi d'interesse. Il servizio risponde alle esigenze di diverse strutture aderenti e consolida in un'unica soluzione i servizi utilizzati dalle diverse funzioni di Poste Italiane e dalle società del Gruppo. Le aree di miglioramento emerse in relazione all'ascolto della clientela costituiscono un importante stimolo per le attività di <i>assessment</i> e revisione dei processi, congiuntamente alle attività di supporto funzionali al mantenimento delle certificazioni di qualità e quelle individuate dalle "community inter-funzionali".</p> <p>Attraverso l'area dedicata alla gestione del canale digitale, attivata nel 2020 per consentire il miglioramento continuo dei KPI di <i>experience</i> rilevati sia dall'ascolto cliente che dall'analisi delle fonti esterne, ad oggi sono stati effettuati oltre 700 interventi. Tali interventi hanno inciso positivamente sui KPI di <i>CES</i> e <i>rating</i> app rilevati sui canali.</p> <p><i>Prosegue</i></p>

[Indice di sezione](#)
[Indice generale](#)

Relazione Finanziaria Annuale 2022
Gruppo Poste Italiane

PRINCIPALI TREND	POTENZIALI IMPATTI SIGNIFICATIVI PER POSTE ITALIANE	PRINCIPALI MODALITÀ DI GESTIONE DEL RISCHIO
		<p><i>Continua</i></p> <p>Poste Italiane, inoltre, conferisce fondamentale importanza al confronto con le Associazioni dei Consumatori, adottando un approccio orientato a un confronto costruttivo e trasparente fra le parti. A tal fine, è stato istituito il "Cantiere Consumatori" (gruppo di lavoro e di consultazione permanente costituito da un singolo rappresentante di ogni Associazione e da esponenti del Gruppo). Nel corso dell'esperienza con il Cantiere sono nate molte iniziative di successo, come la <i>newsletter</i> "Dialogando con i consumatori", la quale fornisce informazioni sulle principali novità del mondo Poste Italiane e agisce da volano per ottenere nuovi spunti e segnalazioni.</p> <p>Il Gruppo, oltre a contraddistinguersi per una struttura di <i>business</i> diversificata che consente di beneficiare di un costante effetto di fisiologico bilanciamento tra i <i>trend</i> che interessano i suoi <i>business</i>, ha storicamente dimostrato resilienza nei momenti di incertezza economica e turbolenza finanziaria, affermandosi anzi come un "porto sicuro" per i risparmiatori, grazie a un portafoglio di offerta finanziaria caratterizzato da prodotti con ridotta esposizione al rischio e volatilità.</p> <p>Per rispondere ad una crescente sensibilità dei consumatori su tematiche ambientali è stata incrementata l'offerta di prodotti di investimento BancoPosta e Poste Vita i cui investimenti sono orientati verso <i>asset</i> con spiccate caratteristiche di sostenibilità.</p> <p>Per quanto riguarda l'evoluzione della gamma, l'obiettivo di BancoPosta Fondi SGR è quello di effettuare nel tempo una progressiva trasformazione in ottica ESG anche dei fondi esistenti, integrando i criteri di sostenibilità ambientale, sociale e di <i>governance</i> nella politica di investimento di ciascuno.</p> <p>Poste Italiane ha proseguito la sua azione di ampliamento della proposta di prodotti finanziari che promuovono caratteristiche ambientali o sociali, nell'ottica di convogliare un sempre crescente ammontare di capitali a favore dello sviluppo sostenibile e soddisfare le richieste di risparmiatori ed investitori attenti alla creazione di valore socio-ambientale positivo tramite i prodotti di investimento sottoscritti. Tale impegno è stato condiviso sia da BancoPosta Fondi SGR che da Poste Vita, la quale, con riferimento alla propria gamma di prodotti di investimento assicurativo, ha finalizzato la configurazione e il lancio di un prodotto con un profilo rafforzato dal punto di vista dell'integrazione ESG nelle attività di investimento</p>

Indice generale

Indice di sezione

Relazione sulla Gestione al 31 dicembre 2022

6. Rischi e Opportunità

**INSTABILITÀ GEOPOLITICA:**

Possibili impatti negativi sul *business* di Poste Italiane dovuti a tensioni geopolitiche e conflitti internazionali e alle relative *escalation*

PRINCIPALI TREND	POTENZIALI IMPATTI SIGNIFICATIVI PER POSTE ITALIANE	PRINCIPALI MODALITÀ DI GESTIONE DEL RISCHIO
<p>Il contesto geopolitico, caratterizzato da fenomeni quali il ritorno al protezionismo, i conflitti militari, le migrazioni su larga scala, l'aumentata percezione della disuguaglianza sociale e di fenomeni di populismo, sta provocando movimenti estremisti e mettendo potenzialmente a rischio la cooperazione internazionale, che potrebbero portare – secondo gli scenari più estremi – ad attacchi militari (anche alla luce del conflitto in Ucraina) biologici, chimici, informatici e/o fisici.</p> <p>L'attuale contesto geopolitico ha avuto importanti impatti sul contesto macro-economico, esercitando pressioni sulle catene mondiali di approvvigionamento e sui mercati delle materie prime alimentando dinamiche inflazionistiche su scala globale. Nelle principali economie avanzate il rallentamento dell'attività economica è riconducibile all'indebolimento della domanda e all'avvio di un ciclo di inasprimento delle politiche monetarie restrittive adottate dalle principali banche centrali, per contrastare l'aumento delle pressioni inflazionistiche.</p> <p>Trend: Increasing</p> <p>Rischi impattati:</p> <ul style="list-style-type: none"> • Strategici • Operativi <p>SBU Impattate:</p> <ul style="list-style-type: none"> • Servizi Assicurativi • Pagamenti e Mobile • Servizi Finanziari <p>Pilastrini e temi rilevanti impattati:</p> <p> Integrità e trasparenza</p> <p>Lavorare con integrità e trasparenza</p> <p>Capitali impattati:</p> <p> Sociale-relazionale</p>	<p>Impatti negativi:</p> <ul style="list-style-type: none"> • Difficoltà di sviluppare modelli previsionali attendibili che consentano al Gruppo di prevedere le evoluzioni nel mercato • Aumento del costo delle materie prime e difficoltà di approvvigionamento (es. petrolio, gas) • Sospensione delle attività di <i>business</i> in aree interessate da conflitti (es. interruzione delle spedizioni internazionali) e/o limitazioni alle relazioni commerciali internazionali (es. divieti previsti dalla normativa <i>Trade Compliance</i>) • Modifiche sostanziali della domanda aggregata del mercato dovute a una possibile inflazione dei prezzi rendono meno redditizie le attività previste nel piano strategico dell'Azienda • Scarsa liquidità aziendale a causa della difficoltà di richiedere linee di credito o a causa di impossibilità di incassare crediti preesistenti <p>Opportunità:</p> <ul style="list-style-type: none"> • Accelerazione della transizione energetica 	<p>Poste Italiane svolge un monitoraggio continuativo del quadro politico, sociale e macroeconomico e su aspetti normativi con potenziali impatti sul <i>business</i>, al fine di individuare e prioritizzare le azioni di risposta da intraprendere sulla base dei diversi scenari macroeconomici e di proiezione geopolitici.</p> <p>In particolare, nell'ambito del processo di <i>Compliance Integrata</i>, Poste Italiane esegue un monitoraggio nel continuo della normativa esterna rilevante per il Gruppo e nella traduzione dell'insieme dei principi normativi nel corpo di regole necessarie a garantirne l'applicazione, anche con riferimento alla normativa applicabile ai rapporti commerciali internazionali.</p> <p>Inoltre, Poste Italiane svolge verifiche sulle controparti al fine di valutarne i requisiti legali, tecnico-professionali, la stabilità finanziaria e identificare le variabili con impatto su ricavi e costi, anche in considerazione degli scenari geopolitici.</p>

[Indice di sezione](#)

[Indice generale](#)

Relazione Finanziaria Annuale 2022
Gruppo Poste Italiane

Di seguito sono rappresentati i rischi emergenti che presentano potenziali impatti sul *business* di Poste Italiane, suddivisi in coerenza con le *common metrics* definite dal WEF in relazione al raggiungimento degli SDGs, con riferimento all'orizzonte temporale nel quale si ritiene che gli effetti più significativi di tali rischi possano manifestarsi (*now, near future, distant future*), nonché in funzione della pervasività potenziale dell'impatto di tali effetti rispetto alle singole SBU (alto, medio – alto e medio – basso).

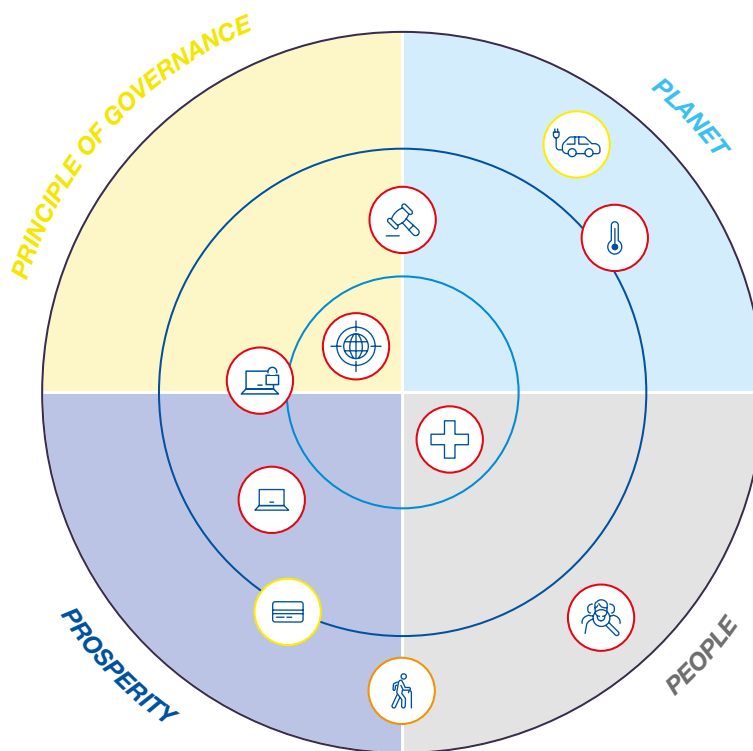

Legenda orizzonte temporale

- *Now* (0-3 anni)
- *Near Future* (3-10 anni)
- *Distant Future* (10-20 anni)

Legenda impatto

- Alto
- Medio-Alto
- Medio-Basso

Indice generale

Indice di sezione

Relazione sulla Gestione al 31 dicembre 2022
6. Rischi e Opportunità

Evoluzione del comportamento dei consumatori

- Pilastrì >
- Capitali >

Evoluzione della regolamentazione

- Pilastrì >
- Capitali >

Rischio pandemico

- Pilastrì >
- Capitali >

Innovazione tecnologica

- Pilastrì >
- Capitali >

Cyber risk

- Pilastrì >
- Capitali >

Climate change

- Pilastrì >
- Capitali >

Invecchiamento della popolazione

- Pilastrì >
- Capitali >

Evoluzione del sistema dei pagamenti

- Pilastrì >
- Capitali >

Rivoluzione della mobilità

- Pilastrì >
- Capitali >

Instabilità geopolitica

- Pilastrì >
- Capitali >

Principle of Governance

- La responsabilità di un'azienda nel definire un all'interno delle proprie strategie e operazioni *purpose* che integri tematiche sociali, economiche e ambientali
- Obiettivi di gestione
 - Qualità degli organi societari
 - Coinvolgimento degli *stakeholder*
 - Comportamento etico
 - Monitoraggio dei rischi e delle opportunità

Planet

- Il ruolo di un'azienda nella protezione del pianeta, per supportare le esigenze delle generazioni attuali e future
- Cambiamento climatico
 - Danni ambientali
 - Disponibilità idrica
 - Inquinamento dell'aria e delle acque
 - Rifiuti
 - Disponibilità delle risorse

Prosperity

- Ruolo dell'azienda nella promozione del progresso economico, tecnologico e sociale per la comunità
- Occupazione e creazione di ricchezza
 - Innovazione e creazione di nuovi prodotti e servizi
 - Stancio comunitario e sociale

People

- La responsabilità di un'azienda nei confronti dei suoi dipendenti nella creazione di luoghi di lavoro inclusivi e sicuri
- Dignità e uguaglianza
 - Salute e benessere
 - Sviluppo di competenze

[Indice di sezione](#)[Indice generale](#)

Relazione Finanziaria Annuale 2022
Gruppo Poste Italiane

7. Creazione di Valore

- Andamento del titolo di Poste Italiane
- Impatti finanziari derivanti dal conflitto russo-ucraino
- Andamento economico del Gruppo
 - *Strategic Business Unit* Corrispondenza, Pacchi e Distribuzione
 - *Strategic Business Unit* Servizi Finanziari
 - *Strategic Business Unit* Servizi Assicurativi
 - *Strategic Business Unit* Pagamenti e Mobile
- Digitale e reti terze nella Strategia Omnicanaledel Gruppo
- *Capital Management Framework* del Gruppo
- Andamento patrimoniale e finanziario del Gruppo
- Andamento di Poste Italiane S.p.A. e Relazione sulla Gestione del Patrimonio BancoPosta
- Il Valore ESG (*Environmental, Social and Governance*)
- Integrità e Trasparenza
- Valorizzazione delle Persone
- Diversità e Inclusione
- Valore al Territorio
- Transizione *Green*
- *Customer Experience*
- Innovazione
- Finanza Sostenibile
- Tavole degli indicatori

Indice generale

Indice di sezione

Relazione sulla Gestione al 31 dicembre 2022

7. Creazione di Valore

< 7.1 Andamento del titolo di Poste Italiane

Il valore del titolo Poste Italiane nel corso del 2022 ha registrato un decremento del 22,03%, passando da 11,705 euro di inizio anno a 9,126 euro di fine dicembre. Nello stesso periodo il FTSEMIB ha registrato un decremento del 14,51%.

Dalla data della quotazione in Borsa (27 ottobre 2015) alla fine del 2022, il titolo Poste Italiane ha registrato un incremento del 35,2% (l'indice FTSEMIB ha registrato un incremento del 4,8%), garantendo un ritorno complessivo per gli azionisti (TSR) di +101%, mentre il principale indice di borsa italiano ha registrato un incremento del 33%.

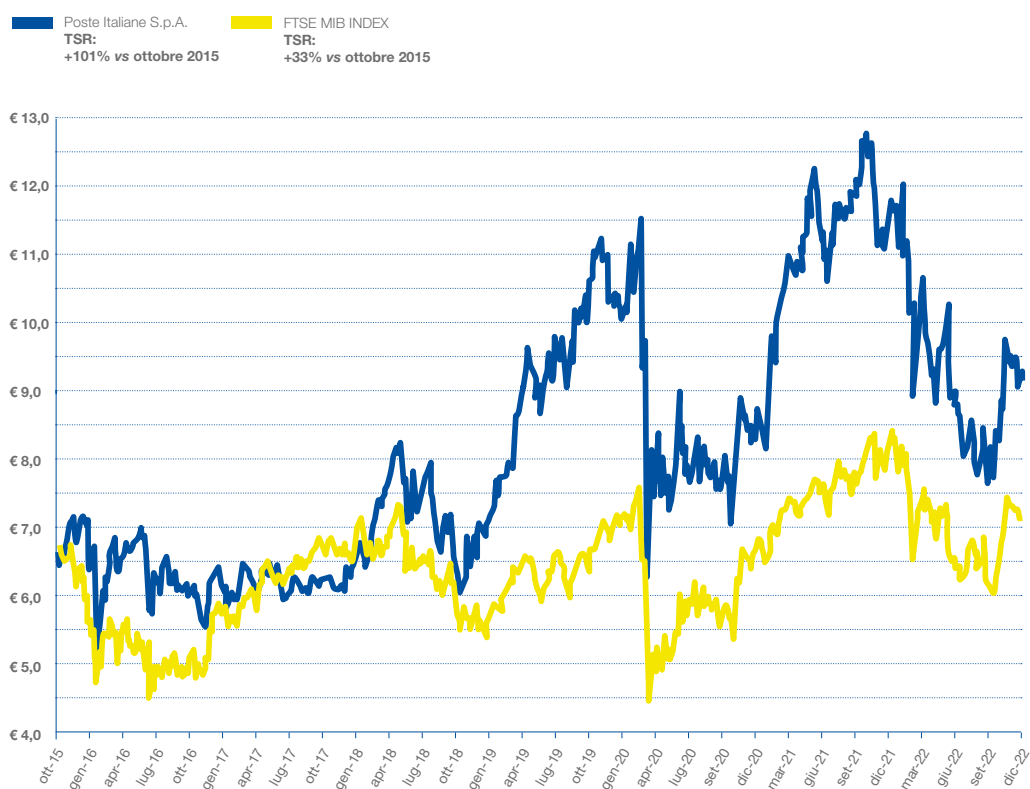

Indice di sezione

Indice generale

Relazione Finanziaria Annuale 2022
Gruppo Poste Italiane

Nella tabella che segue vengono rappresentate le principali informazioni sul titolo e sulla *dividend policy* della Società nonché le relative *performance* registrate nel corso del periodo rispetto ai periodi precedenti.

DPS +10% a/a
crescita del DPS 2022

KPI del Titolo	FY 2022	FY 2021	FY 2020	FY 2019
Prezzo di chiusura alla fine del periodo (€)	9,126	11,540	8,320	10,120
Prezzo minimo del periodo (€)	7,658	8,076	6,144	6,970
	29/09/2022	29/01/2021	(12/03/2020)	(02/01/2019)
Prezzo massimo del periodo (€)	11,940	12,675	11,510	11,205
	03/02/2022	26/10/2021	(19/02/2020)	(12/11/2019)
Prezzo medio del periodo (€)	9,373	10,996	8,364	9,292
Capitalizzazione 🏠 di Borsa alla fine del periodo (€mln)	11.920	15.072	10.867	13.218
TSR del periodo (%)	(15,42)	44,83	(13,03)	53,94
TSR FTSE MIB del periodo (%)	(9,36)	26,81	(3,34)	33,80
Utile per azione (€)	1,163	1,214	0,927	1,032
Dividendo per azione (€)	0,650	0,590	0,486	0,463
<i>Payout ratio</i> (%)*	56	56	52	45
<i>Dividend Yield</i> (%)**	6,9	5,1	5,8	4,6

Fonte Bloomberg.

* Calcolato come rapporto tra dividendo complessivo e utile netto del Gruppo. Il *Payout ratio* 2021 è calcolato al netto del provento derivante dalla rivalutazione in SIA pari a 0,2 miliardi di euro.

** Calcolato come rapporto tra DPS e prezzo del titolo alla data di chiusura del periodo.

Il Consiglio di Amministrazione di Poste Italiane in data 9 novembre 2022, alla luce dell'andamento della situazione economica e finanziaria di Poste Italiane S.p.A. al 30 giugno 2022, dell'andamento nel corso dei mesi successivi, della prevedibile evoluzione della gestione e delle relative prospettive economiche attese al 31 dicembre 2022, nonché in linea con la *dividend policy* di Gruppo, ha deliberato di anticipare, a titolo di acconto, parte del dividendo ordinario previsto per l'esercizio 2022. A tal fine, la Società ha predisposto una Relazione e un Prospetto contabile ai sensi dell'articolo 2433-bis del Codice Civile, dai quali risulta che la situazione patrimoniale, economica e finanziaria della Società consente tale distribuzione. Sui suddetti documenti è stato acquisito il parere della società di revisione. L'acconto pari a 0,210 euro per azione, al lordo delle eventuali ritenute di legge, è stato messo in pagamento a decorrere dal 23 novembre 2022, con "data stacco" della cedola n. 11 coincidente con il 21 novembre 2022 e *record date* (ossia data di legittimazione al pagamento del dividendo stesso) coincidente con il 22 novembre 2022.

273 €mln
l'acconto del dividendo 2022

Sulla base del numero delle azioni in circolazione alla data del 9 novembre 2022, pari a 1.298.574.009, l'ammontare complessivo dell'acconto è risultato pari a 273 milioni di euro.

Indice generale

Indice di sezione

Relazione sulla Gestione al 31 dicembre 2022

7. Creazione di Valore

< 7.2 Impatti derivanti dal conflitto russo-ucraino

A seguito delle raccomandazioni emanate dall'ESMA nel corso dell'anno⁸³ si riporta di seguito un aggiornamento al 31 dicembre 2022 dei principali effetti sul Gruppo della crisi in Ucraina; per una ricognizione completa si rimanda inoltre a quanto riportato nell'evoluzione prevedibile della gestione e nel capitolo 3 Eventi di rilievo intercorsi nell'esercizio, della sezione "I bilanci di Poste Italiane".

Il contesto macroeconomico nel corso del 2022 è stato caratterizzato da una combinazione di fattori che hanno comportato un rallentamento diffuso della crescita economica. In particolare, si evidenzia: la ripresa dei contagi da Covid-19, l'invasione dell'Ucraina da parte della Russia, una dinamica inflazionistica crescente, che ha generato un incremento dei prezzi delle materie prime (soprattutto energetiche), e interventi di normalizzazione della politica monetaria da parte delle principali banche centrali mondiali, che hanno rivisto al rialzo i tassi di interesse di riferimento, al fine di arginare il surriscaldamento dell'economia. Tali fattori hanno interrotto il percorso di consolidamento della ripresa post pandemica avviata nei primi mesi del 2022, con l'economia mondiale che anche nel quarto trimestre del 2022 ha continuato a risentire di ulteriori incrementi del tasso di inflazione, dell'andamento negativo dei mercati finanziari globali e dell'incertezza legata allo scenario macroeconomico.

Con riferimento agli impatti sul *business* del conflitto in corso, si evidenzia che l'ambito di operatività del Gruppo è principalmente domestico e lo stesso intrattiene limitati rapporti commerciali con i Paesi coinvolti nel conflitto; pertanto, il Gruppo non ha registrato impatti significativi sui propri *business* o ripercussioni rilevanti sulla redditività, né tantomeno timori sulla compromissione della continuità aziendale.

Ciò nonostante, l'elevata incertezza del contesto di riferimento e la dinamica inflazionistica acuita dal conflitto, hanno fatto osservare nel 2022 le seguenti evidenze:

- un incremento dei costi del carburante e delle materie prime in generale, e un incremento dei costi su tutti i servizi afferenti le tratte internazionali, anche al di fuori delle aree interessate dal conflitto; in merito a ciò, sono state messe in atto azioni da parte del Governo, atte a mitigare gli effetti di tali incrementi, quali a titolo esemplificativo la riduzione di accise e IVA imposte dallo Stato sul prezzo del carburante (prorogata fino al 31 dicembre 2022), il *bonus* sociale luce a gas e ulteriori agevolazioni per le imprese energivore⁸⁴;
- in coerenza con il ridimensionamento del mercato del comparto, si è assistito a un rallentamento della crescita del volume dei pacchi, registrato in particolare nel B2C conseguente agli effetti inflattivi e quindi a una ridotta capacità di acquisto anche nell'ambito dell'*e-commerce*. Il comparto dei pacchi, soprattutto nella prima parte del 2022, ha risentito inoltre dei ripetuti *lockdown* imposti in Cina (fino al mese di novembre) per arginare la diffusione del Covid-19;
- in ambito finanziario, nel primo semestre del 2022 il risparmio postale ha risentito negativamente del contesto socio-economico caratterizzato da una significativa crescita dei tassi di interesse, dall'aumento dell'inflazione, dal decremento della propensione al risparmio da parte delle famiglie e dalla riduzione delle prospettive di crescita del Paese. Relativamente all'offerta dei prodotti di Risparmio Postale, alla luce del contesto di mercato, sono stati adeguati i rendimenti dei Buoni Fruttiferi Postali per tre volte nel corso del 2022, e realizzati interventi nella gamma dei prodotti offerti, incluso il lancio di diverse offerte dedicate ai portatori di nuova liquidità. Inoltre, a seguito di una ricognizione relativamente alla base costi di BancoPosta, finalizzata a quantificare l'impatto delle dinamiche inflattive, è stata effettuata una modifica unilaterale delle condizioni contrattuali, correlata al giustificato motivo "inflazione".

Con riferimento al portafoglio finanziario, lo stesso ha beneficiato dello scenario di mercato mutato con tassi di interesse in crescita.

- in ambito assicurativo, non si rilevano evidenze significative in quanto le esposizioni indirette, nell'ambito dei fondi *multi asset*, verso i Paesi coinvolti nel conflitto rappresentano un ammontare irrilevante rispetto agli investimenti del gruppo assicurativo (0,03% del totale);
- l'aumento delle quotazioni di gas ed elettricità e la sensibile volatilità dei prezzi, legata anche al rischio di riduzioni e interruzioni delle forniture di gas russo all'Europa, non hanno comportato ripercussioni di rilievo per il nuovo *business* energia del Gruppo, la cui offerta è stata avviata nel corso del mese di giugno 2022 per un *target* ristretto (dipendenti, famigliari e pensionati) e dal mese di gennaio 2023 per tutti i clienti. Nelle politiche di approvvigionamento della materia prima, il Gruppo ha inoltre selezionato fornitori con una bassa o nulla esposizione al gas proveniente dal territorio russo.

83. Public statement ESMA32-63-1277 "Implications of Russia's invasion of Ukraine on half-yearly financial reports" del 13 maggio 2022, Public statement ESMA32-63-1320 "European common enforcement priorities for 2022 annual financial reports" del 28 ottobre 2022 e Richiamo di attenzione CONSOB n. 3/22 "Conflitto in Ucraina – Richiamo di attenzione degli emittenti vigilati sull'informativa finanziaria e sugli adempimenti connessi al rispetto delle misure restrittive adottate dall'Unione europea nei confronti della Russia" del 19 maggio 2022.

84. Decreto legge n. 21 del 21 marzo 2022 (c.d. decreto energia) e Decreto legge n. 176 del 18 novembre 2022 (c.d. decreto aiuti-quater). Per ulteriori approfondimenti si rinvia al capitolo 4 "Modello di *business*" nel paragrafo "Omnicanalità e settori di attività" – SBU Pagamenti e Mobile.

[Indice di sezione](#)[Indice generale](#)**Relazione Finanziaria Annuale 2022**

Gruppo Poste Italiane

Nello scenario descritto, le *performance* registrate nel periodo dal Gruppo risultano solide e superiori alle attese con un risultato operativo che, con 2,3 miliardi di euro, ha raggiunto un livello record nella storia del Gruppo.

La solidità finanziaria e la liquidità del Gruppo hanno consentito inoltre di finanziare investimenti per oltre 800 milioni di euro nel 2022, di pagare agli azionisti 526 milioni di euro come saldo del dividendo 2021 e 273 milioni di euro come acconto del dividendo 2022, di accelerare la crescita del Gruppo tramite investimenti in società strategiche per lo sviluppo del *business*, di finanziare con fondi propri, in esecuzione della delibera assembleare del 27 maggio 2022, operazioni di *buyback* per 25 milioni di euro (per quest'ultime si veda quanto riportato nel capitolo 3 – Eventi di rilievo intercorsi nell'esercizio – della sezione "I bilanci di Poste Italiane").

Indice generale

Indice di sezione

Relazione sulla Gestione al 31 dicembre 2022

7. Creazione di Valore

< 7.3 Andamento economico del Gruppo

- *Strategic Business Unit* Corrispondenza, Pacchi e Distribuzione
- *Strategic Business Unit* Servizi Finanziari
- *Strategic Business Unit* Servizi Assicurativi
- *Strategic Business Unit* Servizi di Pagamenti e Mobile

Le performance del Gruppo del 2022 risultano solide e in crescita rispetto al 2021 con un valore dell'EBIT (2.291 milioni di euro, +24,1% a/a) record nella storia del Gruppo. Tali risultati confermano l'efficacia degli indirizzi strategici definiti dal *management* e della loro *execution*, nonché la resilienza dimostrata dal Gruppo, che beneficia di una struttura di *business* diversificata e che ha continuato ad operare e crescere in uno scenario economico incerto.

Ricavi
11,9 €mld
EBIT
2,3 €mld
Utile Netto
1,5 €mld

(dati in milioni di euro)	2022	2021	VARIAZIONI		4Q 2022	4Q 2021	VARIAZIONI	
RICAVI	11.889	11.220	+669	+6,0%	3.144	2.775	+369	+13,3%
COSTI TOTALI	9.598	9.375	+223	+2,4%	2.907	2.545	+362	+14,2%
EBIT	2.291	1.846	+446	+24,1%	237	230	+7	+2,9%
EBIT Margin %	19,3%	16,5%			7,5%	8,3%		
UTILE NETTO	1.511	1.580	(69)	-4,3%	86	405	(319)	-78,8%
UTILE NETTO PER AZIONE	1,16	1,21	(0,05)	-4,2%	0,07	0,31	(0,25)	-78,7%
CAPEX	810	754	+57	+7,5%	159	299	(140)	-46,9%
% sui ricavi	6,8%	6,7%			5,0%	10,8%		

RICAVI

(dati in milioni di euro)

- Pagamenti e Mobile
- Servizi Assicurativi
- Servizi Finanziari
- Corrispondenza, Pacchi e Distribuzione

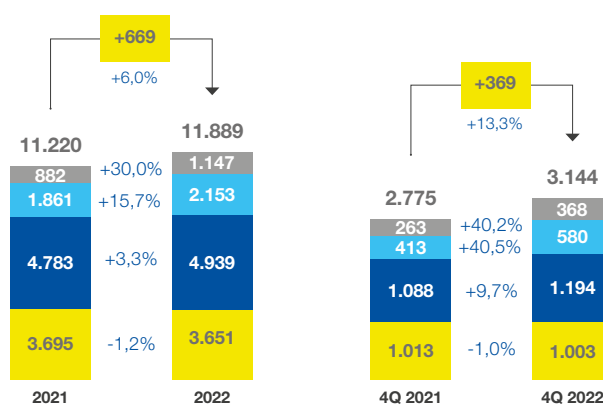

Indice di sezione

Indice generale

Relazione Finanziaria Annuale 2022
Gruppo Poste Italiane

I ricavi del Gruppo ammontano a 11,9 miliardi di euro, segnando un incremento di 669 milioni di euro rispetto al 2021 (+6%) con il contributo positivo delle *Strategic Business Unit* Servizi Assicurativi (+292 milioni di euro pari a +15,7%), Pagamenti e Mobile (+265 milioni di euro pari a +30%) e Servizi Finanziari (+156 milioni di euro pari a +3,3%). La *Strategic Business Unit* Corrispondenza, Pacchi e Distribuzione registra ricavi in flessione rispetto al 2021 di 44 milioni di euro (-1,2%). Il contributo dei ricavi incrementali dell'anno 2022 realizzati dalle nuove società acquisite nel corso dell'anno (Plurima, LIS, Agile e Sourcesense) è pari complessivamente a 147 milioni di euro.

Il quarto trimestre 2022 evidenzia ricavi in crescita di 369 milioni di euro (+13,3%) rispetto al 2021 riconducibile alle *performance* positive delle *Strategic Business Unit* Servizi Assicurativi (+167 milioni di euro; +40,5%), Servizi Finanziari (+106 milioni di euro; +9,7%) e Pagamenti e Mobile (+105 milioni di euro; +40,2%) solo parzialmente mitigate dalle *performance* negative della *Strategic Business Unit* Corrispondenza, Pacchi e Distribuzione (-10 milioni di euro pari a -1%). Le *performance* dei ricavi del quarto trimestre si riflettono in un risultato operativo del periodo che si attesta a 237 milioni di euro, registrando un aumento di 7 milioni di euro (+2,9%), rispetto allo stesso trimestre dell'esercizio precedente.

MASSE GESTITE/AMMINISTRATE
(dati in miliardi di euro)

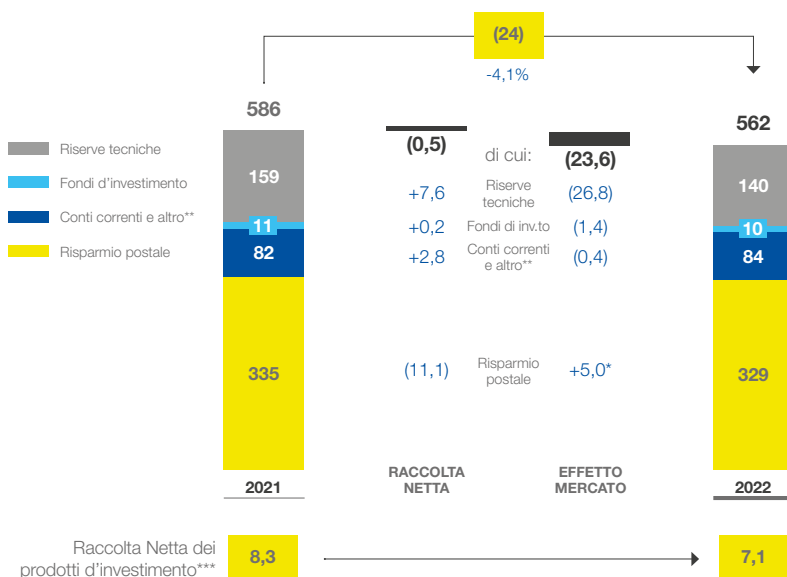

* Comprende la capitalizzazione degli interessi.

** Include conti correnti e risparmio amministrato. I conti correnti non includono i REPO e la liquidità di Poste Italiane.

*** Include raccolta netta su: Fondi di Investimento, Moneyfarm, Buoni Fruttiferi Postali, Comparto Assicurativo e Risparmio Amministrato.

Nel corso del 2022 le **masse gestite/amministrate**, che ammontano a 562 miliardi di euro, sono diminuite del 4,1% (-24 miliardi di euro) rispetto ai 586 miliardi di euro del 31 dicembre 2021, per effetto principalmente dell'andamento negativo dei mercati finanziari che ha inciso sul *fair market value* delle riserve tecniche Poste Vita (-26,8 miliardi di euro) e di una minore raccolta netta sul Risparmio Postale (-11,1 miliardi di euro), solo parzialmente mitigato da una raccolta netta positiva sul comparto dell'assicurazione vita (+7,6 miliardi di euro) e sui conti correnti (+2,8 miliardi di euro). La raccolta netta del risparmio postale (-11,1 miliardi di euro) è influenzata per -1,5 miliardi di euro dai minori accrediti dei ratei pensionistici rispetto al 2021 (undici ratei rispetto ai dodici del 2021) per effetto della fine delle disposizioni correlate all'emergenza sanitaria.

562 €mld
Masse gestite/amministrate

Indice generale

Indice di sezione

Relazione sulla Gestione al 31 dicembre 2022

7. Creazione di Valore

COSTI TOTALI
(dati in milioni di euro)

I costi totali si attestano a 9.598 milioni di euro in crescita rispetto ai 9.375 milioni di euro del 2021 (+223 milioni di euro), sostanzialmente per l'aumento della voce altri costi (+337 milioni di euro), dei costi per beni e servizi (+87 milioni di euro) e degli ammortamenti (+39 milioni di euro).

Il costo del lavoro si attesta a 5.226 milioni di euro e registra una variazione negativa di 241 milioni di euro rispetto al 2021. Per maggiori approfondimenti si veda quanto riportato nel prosieguo del paragrafo.

I costi per beni e servizi registrano un incremento di 87 milioni di euro passando da 2.873 del 2021 a 2.960 del 2022; la variazione è correlata principalmente all'ampliamento del perimetro societario (per 85 milioni di euro) avvenuto nel corso dell'esercizio e allo scenario inflattivo internazionale (per 62 milioni di euro) indotto dal conflitto russo-ucraino.

Gli ammortamenti si attestano a 830 milioni di euro e registrano una variazione positiva di 39 milioni di euro rispetto al 2021 per maggiori ammortamenti e minori riprese di valore sugli immobili, impianti e macchinari e sui diritti d'uso, principalmente per l'ampliamento del perimetro societario, nonché per maggiori ammortamenti su attività immateriali correlati agli investimenti su applicativi *software*.

Gli altri costi si attestano a 581 milioni di euro e registrano una crescita di 337 milioni di euro rispetto al 2021; la variazione è principalmente imputabile agli accantonamenti per rischi su crediti d'imposta (320 milioni di euro) in parte compensati da minori accantonamenti netti delle rimanenti voci degli altri fondi rischi e oneri.

Per maggiori dettagli, si rimanda a quanto riportato alle Note dei Bilanci di Poste Italiane al 31 dicembre 2022.

Indice di sezione

Indice generale

Relazione Finanziaria Annuale 2022
Gruppo Poste Italiane

COSTO DEL LAVORO (dati in milioni di euro)

Il costo complessivo del lavoro registra una diminuzione di 241 milioni di euro (-4,4%) rispetto all'esercizio 2021. Tale variazione è imputabile principalmente alla riduzione della componente straordinaria, che passa da 232 milioni di euro del 2021 a 70 milioni di euro del 2022 (-162 milioni di euro). Il costo del lavoro ordinario, che passa da 5.236 milioni di euro del 2021 a 5.157 milioni di euro del 2022, registra una diminuzione di 79 milioni di euro.

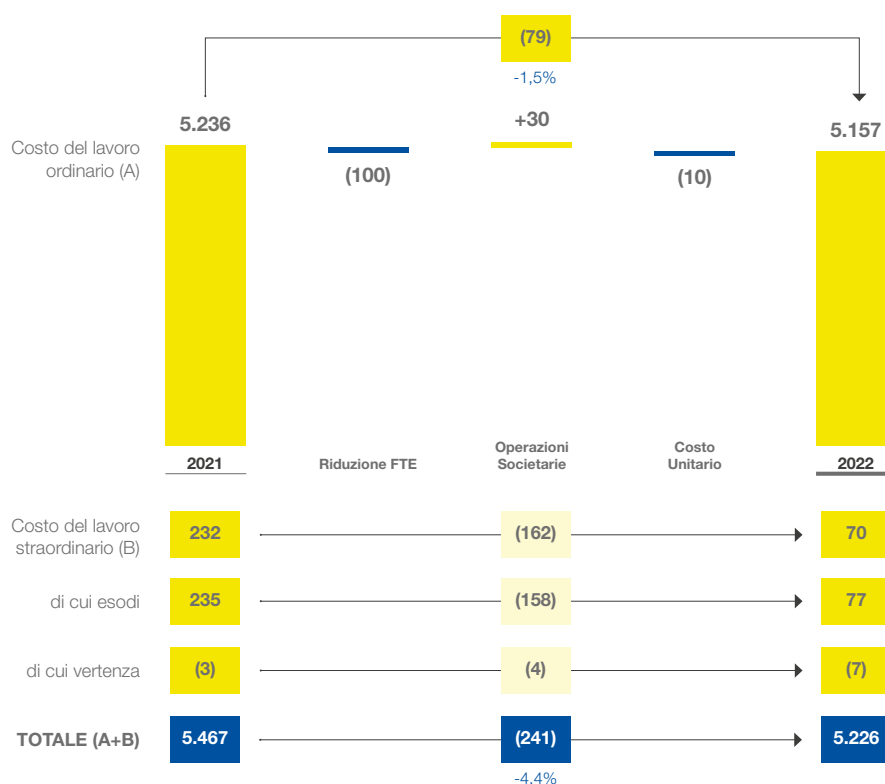

La variazione della componente ordinaria rispetto all'anno precedente deriva principalmente dalla riduzione dell'organico mediamente occupato nell'anno (circa 1.600 FTE in meno).

La riduzione della componente straordinaria è principalmente dovuta al minor accantonamento del piano esodi 2022 per sostenere le uscite degli anni 2023 e 2024 alla luce della disponibilità residua del fondo esodi dovuta al minore costo pro capite degli incentivi registrato nel corso dell'anno e correlato alle agevolazioni previste dalla normativa (c.d. "quota 102").

Indice generale

Indice di sezione

Relazione sulla Gestione al 31 dicembre 2022

7. Creazione di Valore

NUMERO DI RISORSE

(Full Time Equivalent medi in migliaia)

Sono proseguite nell'anno le attività di riorganizzazione e razionalizzazione dei processi interni; le risorse uscite dal Gruppo nel 2022, comprensive di esodi incentivati, sono 8,3 migliaia (FTE) a fronte di nuovi ingressi pari a 5,7 migliaia (FTE) a tempo indeterminato e circa 0,2 migliaia (FTE) a tempo determinato. Alla variazione dell'organico del periodo contribuisce, inoltre, l'ampliamento del perimetro del Gruppo con l'ingresso di Plurima, LIS, Agile e Sourcesense (+0,8 migliaia di FTE medi).

120 mila
persone impiegate nel 2022

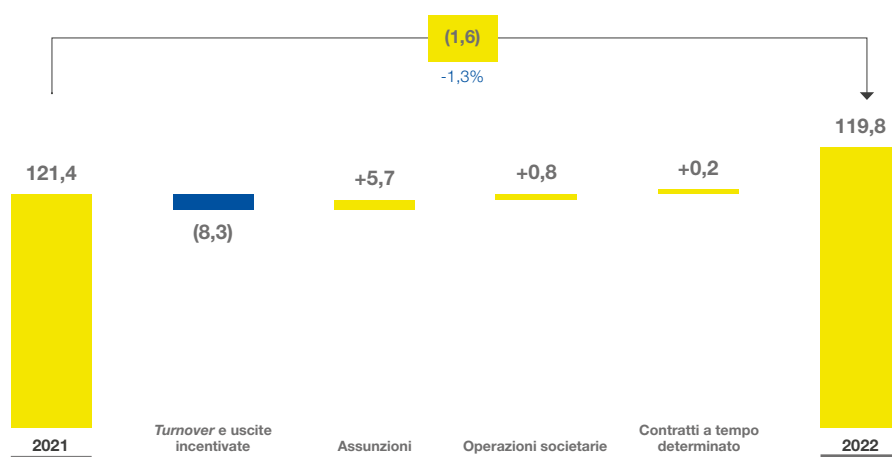
**EBIT DI GRUPPO**

(dati in milioni di euro)

■ 4Q
■ 9M

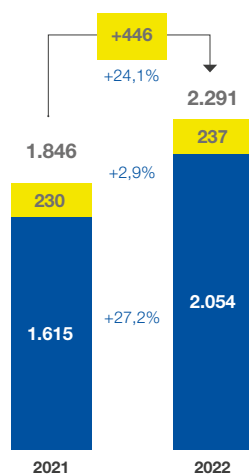

Il **risultato operativo (EBIT)** consolidato si attesta ad un livello record per il Gruppo a 2.291 milioni di euro e registra una crescita di 446 milioni di euro (+24,1%) rispetto allo scorso esercizio (1.846 milioni di euro), raggiungendo la *guidance* 2022 rivista al rialzo comunicata alla comunità finanziaria nel mese di novembre.

Il *trend* del quarto trimestre 2022 risulta influenzato principalmente dalle componenti registrate sui costi operativi come sopra commentate.

Indice di sezione

Indice generale

Relazione Finanziaria Annuale 2022
Gruppo Poste Italiane

EBIT PER STRATEGIC BUSINESS UNIT
(dati in milioni di euro)

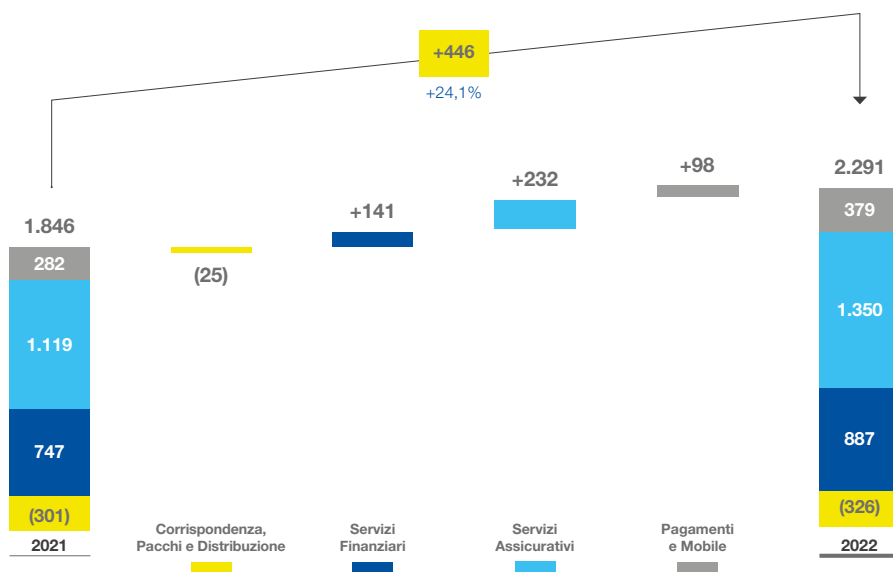

Nel 2022 il risultato operativo di Gruppo si attesta a 2.291 milioni di euro e mostra una crescita di 446 milioni di euro rispetto al precedente esercizio. La crescita delle *performance* operative ha riguardato tutte le *Strategic Business Unit* a eccezione della **Strategic Business Unit Corrispondenza, Pacchi e Distribuzione** la quale registra nell'anno 2022 un risultato operativo negativo per 326 milioni di euro, in diminuzione di 25 milioni di euro rispetto allo scorso esercizio.

Il risultato operativo della **Strategic Business Unit Servizi Assicurativi** risulta positivo per 1.350 milioni di euro in miglioramento (+232 milioni di euro) rispetto al valore realizzato nel 2021 (1.119 milioni di euro).

Performance in crescita anche per la **Strategic Business Unit Servizi Finanziari** e per quella di **Pagamenti e Mobile** che registrano rispettivamente nel 2022 un risultato operativo di 887 milioni di euro (+141 milioni di euro rispetto al 2021) e 379 milioni di euro (+98 milioni di euro rispetto al 2021).

Per maggiori approfondimenti sulle *performance* delle singole *Strategic Business Unit* si rinvia ai paragrafi dedicati nel proseguo del capitolo.

Indice generale

Indice di sezione

Relazione sulla Gestione al 31 dicembre 2022

7. Creazione di Valore

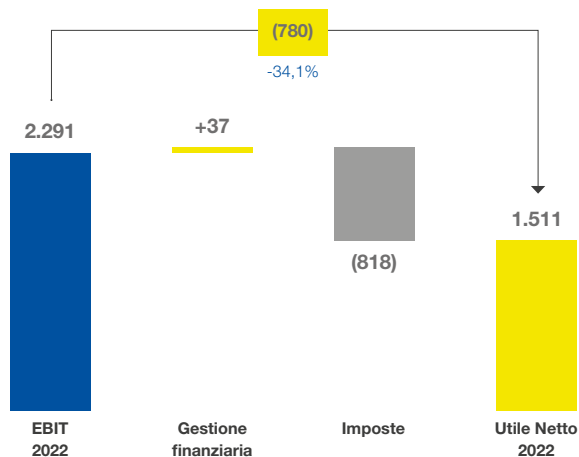
GESTIONE FINANZIARIA E IMPOSTE
(dati in milioni di euro)

L'**utile del periodo** si attesta a 1.511 milioni di euro, in diminuzione del 4,3% rispetto al 2021 (1.580 milioni di euro), e tiene conto della gestione finanziaria che passa da 322 milioni di euro del 2021 a 37 milioni di euro del 2022; il saldo del 2021 beneficiava della plusvalenza lorda di natura non ricorrente di 225 milioni di euro, iscritta tra i proventi finanziari e rilevata in seguito all'operazione di fusione di SIA-Nets-Nexi, commentata nelle operazioni societarie della Relazione finanziaria annuale del 2021. Le imposte di periodo registrano un aumento di 229 milioni di euro passando da 588 milioni di euro del 2021 a 818 milioni di euro.

L'utile del quarto trimestre 2022 si attesta a 86 milioni di euro in diminuzione di 319 milioni di euro (-78,8%) rispetto al quarto trimestre dell'esercizio precedente.

Indice di sezione

Indice generale

Relazione Finanziaria Annuale 2022
Gruppo Poste Italiane

< 7.3.1 Strategic Business Unit Corrispondenza, Pacchi e Distribuzione

Le performance del 2022 della Strategic Business Unit evidenziano una flessione dei ricavi sia nel business della corrispondenza tradizionale sia nel business dei pacchi, nonostante il contributo positivo dei ricavi derivanti dall'acquisizione della società Plurima (45 milioni di euro nell'anno 2022). Il risultato operativo è penalizzato dai maggiori accantonamenti a fondi rischi come approfondito nel prosieguo del paragrafo, parzialmente mitigati dalla diminuzione del costo del lavoro.

CORRISPONDENZA, PACCHI E DISTRIBUZIONE (dati in milioni di euro)	2022	2021	VARIAZIONI	
Ricavi da mercato	3.651	3.695	(44)	-1,2%
Ricavi da altri settori	4.862	4.696	+165	+3,5%
Ricavi totali	8.512	8.391	+122	+1,5%
Costi	8.799	8.613	+186	+2,2%
Costi vs altri settori	39	78	(40)	-50,5%
Costi totali	8.838	8.692	+146	+1,7%
EBIT	(326)	(301)	(25)	-8,2%
EBIT Margin %	-3,8%	-3,6%		
RISULTATO NETTO	(361)	(226)	(134)	-59,4%

KPI Operativi	2022	2021	VARIAZIONI	
Corrispondenza e pacchi				
Ricavi/FTE (in migliaia di euro)	72	70	+2	+3,0%
Pacchi portatili (volumi in milioni)	71	80	(10)	-12,2%
Nuova Rete Punto Poste (numero di Lockers e punti di ritiro alternativi)	15.117	13.504	+1.613	+11,9%
Incidenza pacchi consegnati con canali alternativi* (%)	6,0	2,6	+3	+131,4%
Distribuzione				
Numero di clienti (in milioni)	35,1	35,1	+0	+0,1%
Numero Uffici Postali	12.755	12.761	(6)	n.s.
Sale dedicate alla consulenza	7.853	6.979	+874	+12,5%
Rete ATM Postamat	8.118	8.107	+11	+0,1%
ESG				
Flotta green (mezzi elettrici)	3.653	1.737	+1.916	+110,3%
Colonnine elettriche installate	4.012	1.737	+2.275	+131,0%
Cassette postali smart	418	405	+13	+3,2%
N. edifici coinvolti nel progetto Smart Building**	1.617	652	+965	+148,0%
Pannelli Fotovoltaici (nr. edifici)	163	35	+128	n.s.

n.s. non significativo.

* Reti terze. Calcolato come volumi pacchi consegnati su Rete Punto Poste (Lockers, Tabaccai e altri collect points) sul totale volumi pacchi B2C.

** Gestione automatizzata e a distanza degli edifici per ottenere efficientamenti energetici.

Indice generale

Indice di sezione

Relazione sulla Gestione al 31 dicembre 2022

7. Creazione di Valore

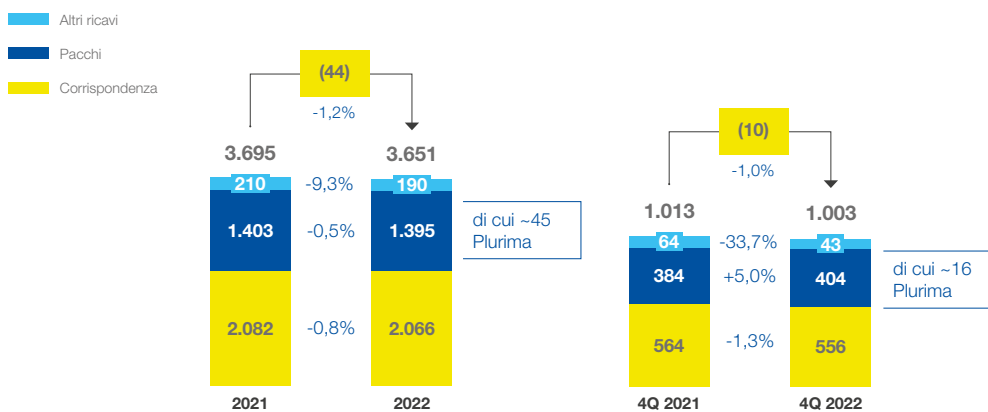
RICAVI DA MERCATO
(dati in milioni di euro)

I Ricavi da mercato della *Strategic Business Unit* passano da 3.695 milioni di euro nel 2021 a 3.651 milioni di euro nel 2022 (-44 milioni di euro, pari al -1,2%), confermando anche nel quarto trimestre del 2022 l'andamento negativo registrato nei trimestri precedenti.

I ricavi della corrispondenza registrano una riduzione dei ricavi nell'anno (-17 milioni di euro; -0,8%), concentrata sul terzo trimestre (-14 milioni di euro, -2,9%); analogamente, anche i ricavi del comparto pacchi registrano una flessione (-8 milioni di euro; -0,5%), dovuta sia alla normalizzazione degli andamenti del mercato, sia agli effetti sull'economia derivanti dal conflitto russo-ucraino. La decrescita viene in parte mitigata dal contributo positivo derivante dal *business* della logistica ospedaliera svolta dalla società Plurima acquisita dal Gruppo nel corso del periodo (+45 milioni di euro).

Inoltre, si evidenzia una diminuzione della voce altri ricavi⁸⁵ pari a circa 19 milioni di euro (-9,3% rispetto al 2021) riconducibile prevalentemente al minor contributo dei ricavi del Consorzio PosteMotori le cui attività sono in corso di conclusione. Tale variazione è stata parzialmente mitigata dal contributo positivo legato al corrispettivo, applicato a partire dalla fine del 2021, per le attività di rilascio delle identità digitali ai cittadini (SPID  - Sistema Pubblico di Identità Digitale) per coloro che richiedono il servizio tramite identificazione in presenza o da remoto.

85. La voce "Altri Ricavi" include i ricavi delle società controllate Consorzio PosteMotori (gestione pratiche del Ministero delle Infrastrutture e dei Trasporti, concluse il 31 marzo 2022), PatentViaPoste (servizio di Recapito patenti), Europa Gestioni Immobiliari (gestione del patrimonio immobiliare di Poste Italiane), Poste Air Cargo (trasporto aereo commerciale), Poste Welfare Servizi (gestione Fondi Sanitari Integrativi), Sourcesense e Agile Power (società che operano nel settore IT). La voce include, inoltre, i ricavi derivanti dalla vendita di prodotti filatelici (es. folder, cartoline, album), dall'attività di rilascio delle identità digitali ai cittadini (SPID - Sistema Pubblico di Identità Digitale), dai servizi della Piattaforma dedicata alla prenotazione dei vaccini, i ricavi da cessione del credito d'imposta e infine altri ricavi non strettamente correlati al core *business* di Poste Italiane (per esempio l'affitto di immobili).

Indice di sezione

Indice generale

Relazione Finanziaria Annuale 2022
Gruppo Poste Italiane

CORRISPONDENZA

RICAVI (dati in milioni di euro)

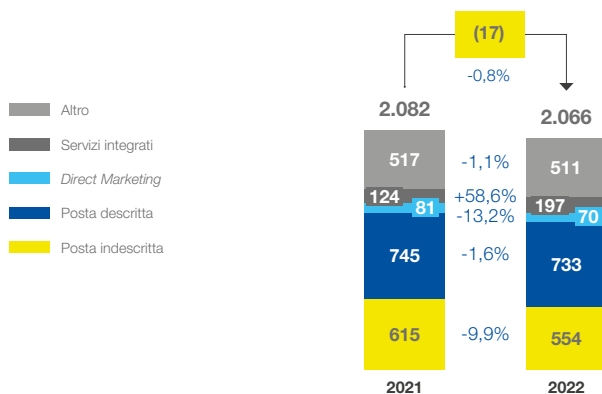

VOLUMI (dati in milioni)

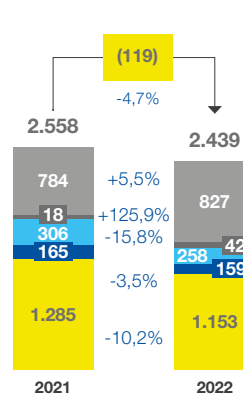

RICAVI (dati in milioni di euro)

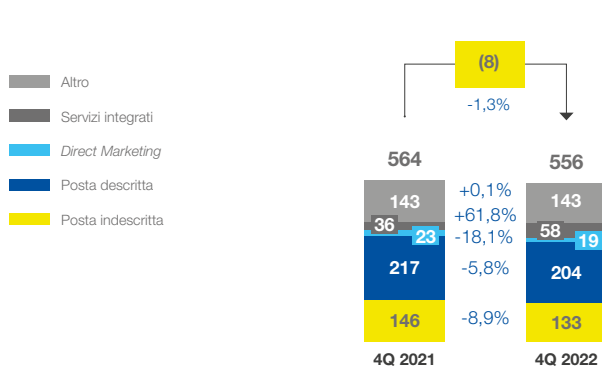

VOLUMI (dati in milioni)

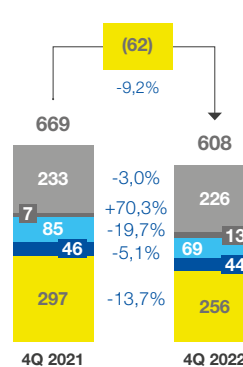

Posta Indescritta: servizio *standard* di spedizioni con recapito in cassetta postale.

Posta Descritta: recapito alla persona con attestazione di avvenuta spedizione e tracciatura dell'invio per la clientela *retail* e *business*. Tale categoria comprende in particolare: la raccomandata, l'assicurata e l'atto giudiziario.

Direct Marketing: servizio per l'invio da parte delle aziende e delle Pubbliche Amministrazioni di comunicazioni a contenuto pubblicitario, promozionale o informativo.

Servizi Integrati: offerte Integrate e personalizzate per specifici segmenti di clientela, in particolare la Pubblica Amministrazione, le grandi aziende e gli studi professionali. Il servizio integrato più rilevante è il Servizio Integrato Notifica, per la gestione dell'intero processo di notifica degli atti amministrativi e giudiziari (es. le violazioni al Codice della Strada).

Altro: servizi per l'editoria, servizi multicanale, stampa, gestione documentale, altri servizi di base. La voce include, inoltre, le Integrazioni tariffarie relative a ricavi da mercato commercializzati a tariffe scontate ai sensi di legge e il Compenso per il Servizio Postale Universale (include anche le compensazioni relative al Pacco ordinario).

[Indice generale](#)[Indice di sezione](#)

Relazione sulla Gestione al 31 dicembre 2022

7. Creazione di Valore

Le *performance* dei servizi di Corrispondenza registrate dal Gruppo nel 2022 evidenziano una flessione dei volumi pari al -4,7% (-119 milioni di invii), accompagnata da una riduzione dei ricavi pari al -0,8% (-17 milioni di euro) rispetto al 2021. Nonostante il diverso *mix* di prodotto registrato nell'arco dell'anno, la crescita dei volumi di alcuni prodotti a maggior valore, presenti nella famiglia dei Servizi Integrati e della Posta Descritta (Atto giudiziario), non compensa completamente la flessione dei prodotti a minor valore.

La Posta Indescritta evidenzia una riduzione sia dei volumi che dei ricavi rispettivamente del 10,2% (-131 milioni di invii) e del 9,9% (-61 milioni di euro) rispetto al 2021, attribuibile ad un calo fisiologico dei volumi a causa dell'*e-substitution*.

La Posta Descritta registra una riduzione dei volumi del 3,5% (-6 milioni di invii) accompagnata da una flessione dei ricavi pari all'1,6% (-12 milioni di euro) attribuibile prevalentemente sia a un calo dei volumi spediti dalla clientela *retail* che ad una diminuzione dei volumi provenienti dai paesi esteri.

Il *Direct Marketing* continua a manifestare un decremento di volumi del 15,8% (-48 milioni di invii), che determina una variazione negativa dei ricavi di circa 11 milioni di euro (-13,2%), attribuibile anche esso al fenomeno della *e-substitution*.

I Servizi integrati presentano volumi e ricavi in crescita rispetto al 2021 rispettivamente di 23 milioni di invii (+125,9%) e 73 milioni di euro (+58,6%), per via del contributo positivo generato dalla ripresa delle attività di notifica di prodotti quali atti amministrativi e giudiziari e dalla ripresa degli invii delle cartelle esattoriali, che nel corso del 2021 avevano risentito del protrarsi degli effetti generati dal blocco degli invii delle notifiche a causa della pandemia.

La voce Altro, che accoglie anche i servizi commercializzati da Postel, presenta volumi nel 2022 in crescita rispetto al 2021 (+43 milioni di invii, pari a +5,5%) accompagnati però da una diminuzione dei ricavi pari a 6 milioni di euro (-1,1%). Tale andamento è attribuibile prevalentemente alla crescita dei volumi commercializzati da Postel, che gestisce prodotti a minor tariffa media. Nella voce altro sono inclusi anche il compenso per l'Onere del Servizio Universale (262 milioni di euro), invariato rispetto al 2021, e le compensazioni sui prodotti editoriali a tariffa agevolata rientranti nel Servizio Universale, le quali registrano una crescita di 1 milione di euro (+2%) rispetto all'esercizio precedente, per effetto della Delibera AGCom 454/22/CONS che ha definito con decorrenza 1° settembre 2022 un progressivo incremento delle tariffe universali per i servizi editoriali. Per ulteriori dettagli si rinvia a quanto riportato nel "Contesto normativo ed evoluzione dello scenario regolatorio" della *Strategic Business Unit* Corrispondenza, Pacchi e Distribuzione.

La flessione del comparto della corrispondenza tradizionale rispetto sia all'esercizio 2021 che al quarto trimestre 2021 è attribuibile principalmente al secolare *trend* di riduzione dei volumi della corrispondenza indescritta correlato alla *e-substitution*.

Indice di sezione

Indice generale

Relazione Finanziaria Annuale 2022
Gruppo Poste Italiane

PACCHI

RICAVI (dati in milioni di euro)

VOLUMI (dati in milioni)

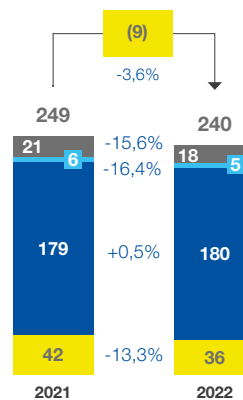
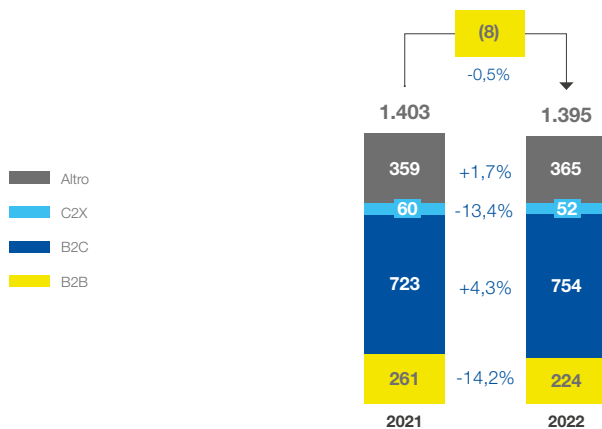

Altro
C2X
B2C
B2B

RICAVI (dati in milioni di euro)

VOLUMI (dati in milioni)

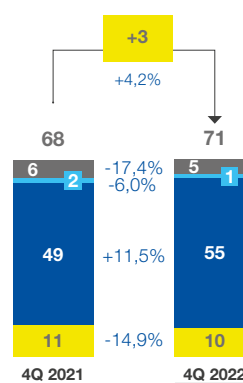
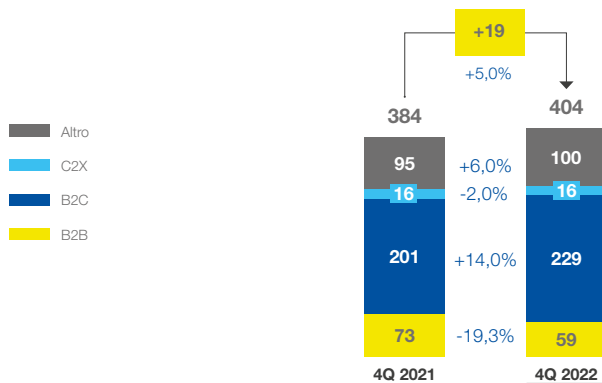

B2B: acronimo di *Business to Business*. Servizi per le spedizioni da azienda ad azienda. Offerta che punta su qualità e affidabilità, con opzioni di consegna con tempi definiti, spedizioni prevalentemente multicollo.

B2C: acronimo di *Business to Consumer*. Un'offerta modulare creata per l'e-commerce con scelta di servizi accessori.

C2X: individua i pacchi di tipo "Consumer-to-Consumer/Business", ovvero i pacchi inviati dai consumatori sia ad altri consumatori sia a imprese.

ALTRO: include ricavi e spedizioni internazionali e da *partnership* con operatori logistici. La voce include inoltre ricavi da servizi dedicati (servizi altamente customizzati e progettati su esigenze specifiche di Banche, Assicurazioni, Pubbliche amministrazioni o di clienti con le medesime caratteristiche tecnico operative), da servizi di logistica integrata (gestione magazzino) inclusivi anche del corrispettivo della commessa aggiudicata dal Ministero degli Interni per la distribuzione di dispositivi di protezione individuale. Include, infine, i ricavi del servizio di trasporto su gomma a lungo raggio, servizio operato dalla società controllata *sennder Italia* ed i ricavi da logistica ospedaliera, servizio svolto dalla società *Plurima*.

[Indice generale](#)[Indice di sezione](#)

Relazione sulla Gestione al 31 dicembre 2022

7. Creazione di Valore

Il comparto pacchi nel 2022 ha registrato una flessione complessiva sia in termini di volumi che di ricavi, rispettivamente del 3,6% (-9 milioni di invii) e dello 0,5% (-8 milioni di euro) rispetto all'anno precedente. Tuttavia, nel corso dell'anno, la decrescita registrata nella parte iniziale, generata da un mercato incerto, si è progressivamente attenuata con un *trend* in continuo miglioramento; in particolare, nell'ultimo trimestre dell'anno i ricavi e i volumi sono cresciuti rispettivamente del 5,0% (+19 milioni di euro) e del 4,2% (+3 milioni di invii) rispetto all'analogo trimestre del 2021. La flessione dei ricavi del 2022 è parzialmente compensata dall'ingresso nel *business* della logistica ospedaliera, tramite l'acquisizione della società Plurima (+45 milioni di euro).

La flessione dell'anno è principalmente concentrata sul segmento B2B, che ha realizzato ricavi per 224 milioni di euro, in diminuzione del 14,2% (-37 milioni di euro), a fronte di 36 milioni di spedizioni (-6 milioni di invii, -13,3%) rispetto al 2021. Questo segmento di *business*, legato significativamente all'evoluzione del PIL, è stato fortemente condizionato dalle tensioni geopolitiche internazionali che hanno messo in crisi nel corso dell'anno la produzione industriale, visti i rincari soprattutto nel comparto energetico.

Il segmento B2C mostra una *performance* positiva principalmente concentrata nella seconda parte dell'anno. In particolare, in tale comparto il terzo trimestre 2022 risulta in controtendenza rispetto alla prima metà dell'anno, con un quarto trimestre che ha confermato una crescita più netta (+6 milioni di invii, +11,5%). A riguardo, si evidenzia il consistente aumento delle spedizioni direttamente collegate all'*e-commerce* durante il picco natalizio e una ripresa dei flussi in ingresso dalla Cina che avevano subito un rallentamento a causa dell'entrata in vigore, a luglio 2021, della normativa *low value consignment*⁸⁶.

Il segmento C2X presenta ricavi e volumi in flessione, rispettivamente di 8 milioni di euro (-13,4%) e di un milione di invii (-16,4%) rispetto al 2021, per effetto soprattutto di una decisa contrazione del mercato.

La voce Altro, evidenzia un incremento dei ricavi di 6 milioni di euro (+1,7%), accompagnato però da una riduzione di volumi pari a 3 milioni di invii (-15,6%) rispetto al 2021. Tale *performance* positiva è imputabile al contributo positivo della società Plurima, nonostante il prevedibile effetto negativo correlato alla riduzione del volume di affari sui servizi di logistica integrata⁸⁷ a servizio della Pubblica Amministrazione.

Altro ritardo si registra nel *business* internazionale sia nei ricavi (-9 milioni di euro, pari al -10,2%) che nei volumi (-1 milione di invii, -24,6%) dove per tutto il corso dell'anno si è osservata una domanda in progressivo rallentamento.

86. La direttiva europea "*Low Value Consignment*" ha introdotto l'obbligo per i clienti finali di pagamento dell'IVA anche con riferimento all'acquisto di beni di modesto valore.

87. Poste Italiane si è aggiudicata la commessa di logistica integrata nel mese di maggio 2020 per la consegna alle Pubbliche Amministrazioni dei dispositivi di protezione individuale.

Indice di sezione

Indice generale

Relazione Finanziaria Annuale 2022
Gruppo Poste Italiane

COSTI TOTALI

(dati in milioni di euro)

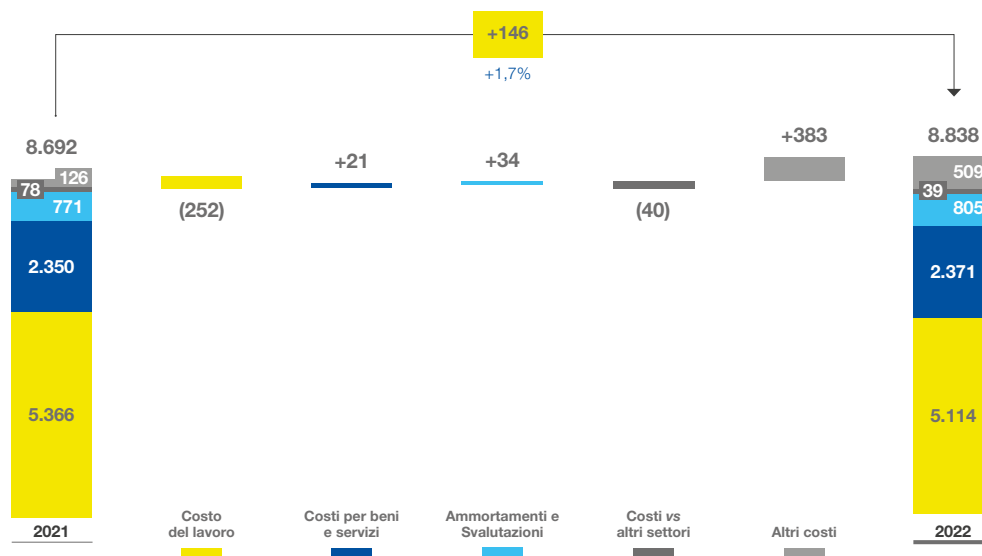

I costi comprensivi di ammortamenti e svalutazioni dell'anno 2022 ammontano a 8.838 milioni di euro con un aumento di 146 milioni di euro (+1,7%) rispetto al 2021. Tale andamento è prevalentemente riconducibile all'incremento della voce Altri costi parzialmente mitigato dalla riduzione del costo del lavoro.

Il costo del lavoro si attesta a 5.114 milioni di euro, in diminuzione di 252 milioni di euro (-4,7%) rispetto al 2021, attribuibile sia ai minori accantonamenti per incentivi per esodi futuri (-157 milioni di euro), che alla riduzione dell'organico mediamente impiegato (circa 1.800 FTE in meno rispetto all'analogo periodo del 2021), nonostante l'ampliamento del perimetro societario che ha comportato l'ingresso nella SBU delle persone di Plurima, Agile e Sourcesense.

I costi per beni e servizi presentano un incremento di 21 milioni di euro (+0,9%), attestandosi a 2.371 milioni di euro nel 2022. Tale variazione è concentrata nell'ultimo trimestre dell'anno (+37 milioni di euro, +5,8%) ed è imputabile sia all'incremento dei costi variabili legati alla crescita dei volumi dei pacchi del periodo, che allo scenario inflattivo internazionale, che ha caratterizzato il 2022 ed è tuttora in corso.

La voce ammortamenti e svalutazioni registra un incremento di 34 milioni di euro (+4,5% rispetto al 2021), imputabile principalmente ai maggiori ammortamenti e a minori riprese di valore su Immobili, impianti e macchinari e agli ammortamenti su attività immateriali correlati agli investimenti su applicativi *software* divenuti disponibili all'uso nel corso dell'esercizio.

La voce altri costi accoglie nel 2022 prevalentemente l'accantonamento a fondi rischi sui crediti d'imposta (320 milioni di euro), in parte compensato da minori accantonamenti netti delle rimanenti voci degli altri fondi rischi e oneri dovuti sia all'aggiornamento delle passività stimate che al venir meno di quelle identificate in passato. Per approfondimenti si rinvia a quanto riportato nelle note della sezione "I Bilanci di Poste Italiane".

Alla luce di quanto rappresentato la *Strategic Business Unit* Corrispondenza, Pacchi e Distribuzione presenta un risultato operativo nell'anno 2022 negativo per 326 milioni di euro, in diminuzione rispetto al risultato operativo dell'analogo periodo dell'esercizio precedente che si attestava ad un valore negativo di 301 milioni di euro (-25 milioni di euro).

Indice generale

Indice di sezione

Relazione sulla Gestione al 31 dicembre 2022

7. Creazione di Valore

Qualità dei prodotti rientranti nel Servizio Universale

Di seguito, si riportano i risultati della qualità conseguiti in relazione ai prodotti rientranti nel Servizio Universale e i cui obiettivi sono definiti dall'AGCom. L'autorità ne verifica il rispetto e pubblica annualmente i risultati.

L'andamento della qualità per l'esercizio 2022 evidenzia complessivamente delle buone performance, mostrando il superamento dei target di riferimento dell'anno per la quasi totalità dei prodotti. Nel confronto con l'esercizio precedente l'andamento ha risentito pesantemente dell'impatto della quarta ondata di contagi da Covid-19 che ha riguardato il primo trimestre del 2022 e ha comportato un forte incremento del tasso di assenteismo su tutte le strutture operative della filiera logistica, inclusi i segmenti appaltati a terzi.

Posta 1 Prioritaria				
Consegna entro: Target 1 giorno 80,0% Risultato 2022 → 79,9% Risultato 2021 → 81,7%	Consegna entro: Target 2 giorni 80,0% Risultato 2022 → 89,8% Risultato 2021 → 89,9%	Consegna entro: Target 3 giorni 80,0% Risultato 2022 → 97,8% Risultato 2021 → 97,1%	Consegna entro: Target 4 giorni 98,0% Risultato 2022 → 98,8% Risultato 2021 → 98,7%	
Posta 4 Ordinaria	Posta Massiva	Posta Raccomandata	Posta Assicurata	Poste Delivery Standard
Consegna entro: Target 4 giorni 90,0% Risultato 2022 → n.d. Risultato 2021 → 83,5%	Consegna entro: Target 4 giorni 90,0% Risultato 2022 → 95,8% Risultato 2021 → 97,0%	Consegna entro: Target 4 giorni 90,0% Risultato 2022 → 88,1% Risultato 2021 → 91,4%	Consegna entro: Target 4 giorni 90,0% Risultato 2022 → 99,2% Risultato 2021 → 99,2%	Consegna entro: Target 4 giorni 90,0% Risultato 2022 → 93,4% Risultato 2021 → 93,5%
Consegna entro: Target 6 giorni 98,0% Risultato 2022 → n.d. Risultato 2021 → 94,2%	Consegna entro: Target 6 giorni 98,0% Risultato 2022 → 98,6% Risultato 2021 → 99,2%	Consegna entro: Target 6 giorni 98,0% Risultato 2022 → 93,5% Risultato 2021 → 96,5%	Consegna entro: Target 6 giorni 98,0% Risultato 2022 → 99,8% Risultato 2021 → 99,8%	

Indice di sezione

Indice generale

Relazione Finanziaria Annuale 2022
Gruppo Poste Italiane

< 7.3.2 Strategic Business Unit Servizi Finanziari

Il risultato operativo della SBU del periodo in crescita rispetto al 2021 grazie principalmente, agli interessi attivi netti maturati sull'impiego della raccolta di conti *retail* e della Pubblica Amministrazione. Il *Total Capital Ratio* al 31 dicembre 2022 si è attestato al 23,1% a conferma della solidità di BancoPosta.

SERVIZI FINANZIARI (dati in milioni di euro)	2022	2021	VARIAZIONI	
Ricavi da mercato	4.939	4.783	+156	+3,3%
Ricavi da altri settori	820	759	+61	+8,1%
Ricavi totali	5.759	5.542	+217	+3,9%
Costi	114	161	(47)	-29,1%
Costi vs altri settori	4.757	4.634	+123	+2,7%
Costi totali	4.872	4.796	+76	+1,6%
EBIT	887	747	+141	+18,9%
EBIT Margin %	15,4%	13,5%		
UTILE NETTO	622	556	+66	+11,9%

KPI Operativi	2022	2021	VARIAZIONI	
Masse Gestite/amministrate (in miliardi di euro)	562,0	586,1	(24,1)	-4,1%
Raccolta netta (in milioni di euro)	(488)	15.137	(15.625)	-103,2%
Plusvalenze/minusvalenze latenti (in milioni di euro)	(7.208)	2.096	(9.304)	n.s.
Conti Correnti (giacenza media del periodo in miliardi di euro)	86,5	79,1	+7,5	+9,4%
Rendimento complessivo raccolta*	2,24%	1,88%		
Risparmio Postale (giacenza media in miliardi di euro)	315,5	318,1	(2,6)	-0,8%
Finanziamenti (erogato in milioni di euro)	3.296	3.321	(24,6)	-0,7%

n.s. non significativo

* Esclusi i rendimenti da gestione pro-attiva del portafoglio.

Indice generale

Indice di sezione

Relazione sulla Gestione al 31 dicembre 2022
7. Creazione di Valore

RICAVI DA MERCATO E ALTRI SETTORI
(dati in milioni di euro)

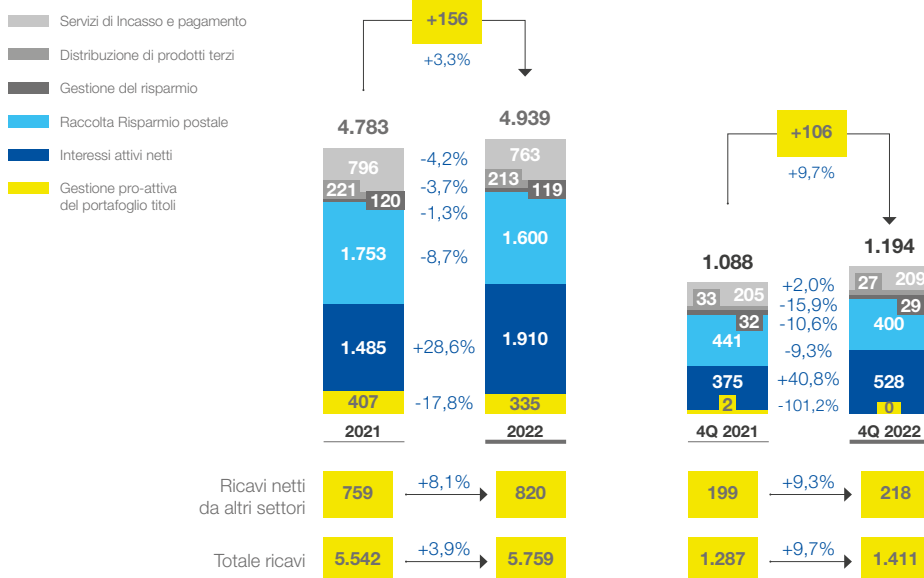

Gestione pro-attiva del portafoglio titoli: plusvalenze da vendita di titoli del Portafoglio BancoPosta al netto di minusvalenze.

Interessi attivi netti: ricavi da impiego della liquidità raccolta tramite conti correnti postali al netto di interessi passivi e altri oneri da operatività finanziaria. Sono inclusi i ricavi da crediti d'imposta.

Raccolta Risparmio postale: raccolta del risparmio tramite Buoni Fruttiferi Postali e Libretti Postali emessi da Cassa Depositi e Prestiti.

Gestione del risparmio: gestione collettiva del risparmio attraverso fondi comuni di investimento e gestione di portafogli individuali relativi a mandati istituzionali riferibili al Gruppo.

Distribuzione di prodotti terzi: distribuzione di prodotti erogati/emessi da *partner* terzi (finanziamenti, mutui, prestiti, cessioni del quinto, carte di credito, ecc.).

Servizi di incasso e pagamento: bollettini, incassi e pagamenti PP.AA., trasferimento fondi e servizi accessori conti correnti.

Indice di sezione

Indice generale

Relazione Finanziaria Annuale 2022

Gruppo Poste Italiane

I Ricavi da mercato nel 2022 ammontano a 4.939 milioni di euro e registrano una crescita di 156 milioni di euro rispetto ai 4.783 milioni di euro realizzati nell'anno precedente (+3,3%).

Nel dettaglio, il periodo in esame mostra: (i) Interessi Attivi netti in crescita rispetto al 2021 (+425 milioni di euro; +28,6%), essenzialmente per effetto del maggiore rendimento dell'impiego della giacenza da conto corrente relativa al comparto della Pubblica Amministrazione (+218 milioni di euro) e per l'impiego in crediti di imposta (+215 milioni di euro); (ii) Plusvalenze nette realizzate nell'ambito della gestione pro-attiva del portafoglio pari a 335 milioni di euro, in diminuzione di 72 milioni di euro rispetto ai 407 milioni di euro del 2021.

I ricavi derivanti dal servizio di raccolta e gestione del Risparmio Postale si attestano a 1.600 milioni di euro, in diminuzione dell'8,7% (-153 milioni di euro) rispetto allo scorso anno, a fronte del mutato scenario macroeconomico che ha accelerato i rimborsi anticipati dei BFP deprimendo la raccolta netta del risparmio postale, nonostante l'adeguamento dell'offerta e dei rendimenti intervenuta nella seconda parte dell'anno; la remunerazione prevista dalla Convenzione con CDP si è attestata nel 2022 al livello minimo (*floor*). I ricavi relativi ai servizi di incasso e pagamento risultano pari a 763 milioni di euro, in flessione del 4,2% (-33 milioni di euro) rispetto al 2021 prevalentemente a causa di minori volumi sui bollettini e per effetto del conferimento del ramo Carte di Debito alla società PostePay della SBU Pagamenti e Mobile avvenuto ad ottobre 2021; tale variazione negativa è solo parzialmente controbilanciata dalle maggiori spese di tenuta del conto corrente (+58 milioni di euro) sostenute dai titolari a seguito del *repricing* avvenuto nel mese di luglio 2022. I ricavi da distribuzione di prodotti di terzi si attestano a 213 milioni di euro, in diminuzione di 8 milioni di euro rispetto ai 221 milioni di euro del 2021, da ricondurre principalmente ai minori ricavi da prestiti personali.

I ricavi da altri settori, si attestano a 820 milioni di euro (+8,1% rispetto al 2021). La variazione positiva è imputabile principalmente all'aumento delle **commissioni di gestione** delle polizze assicurative e alla crescita dei ricavi derivanti dal collocamento dei prodotti della SBU Pagamenti e Mobile.

Il quarto trimestre 2022 mostra ricavi da mercato in crescita rispetto allo stesso periodo del 2021 di 106 milioni di euro (+9,7%), riconducibili principalmente ai maggiori interessi attivi netti (+153 milioni di euro) in parte compensati dai minori ricavi del servizio di raccolta e gestione del Risparmio Postale (-41 milioni di euro -9,3%).

GIACENZA MEDIA DEI CONTI CORRENTI

(dati in miliardi di euro)

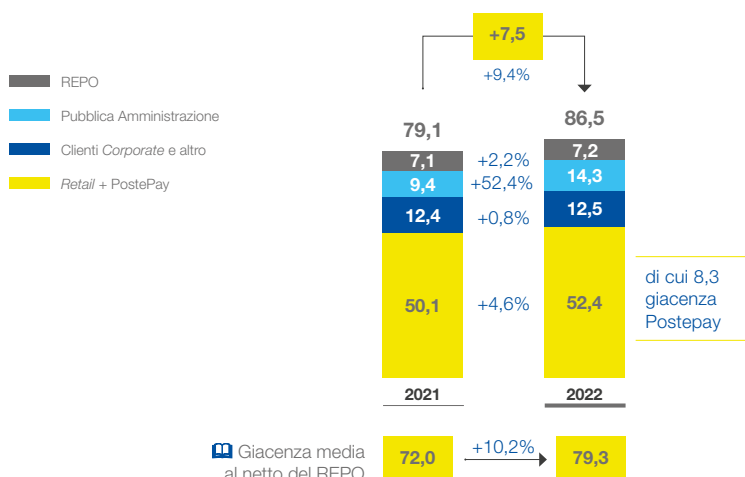

Nel 2022, la Giacenza Media dei conti correnti si è incrementata rispetto all'esercizio precedente, passando da 79,1 miliardi di euro a 86,5 miliardi di euro. Tale aumento, pari a 7,5 miliardi di euro, è da ricondurre alla crescita di tutti i segmenti di *business* e nello specifico al contributo positivo della Pubblica Amministrazione (+4,9 miliardi di euro, +52,4%) e della clientela *Retail* e *Postepay* (+2,3 miliardi di euro, +4,6%).

Indice generale

Indice di sezione

Relazione sulla Gestione al 31 dicembre 2022

7. Creazione di Valore

COMPOSIZIONE PORTAFOGLIO INVESTIMENTI

(giacenza media in miliardi di euro)

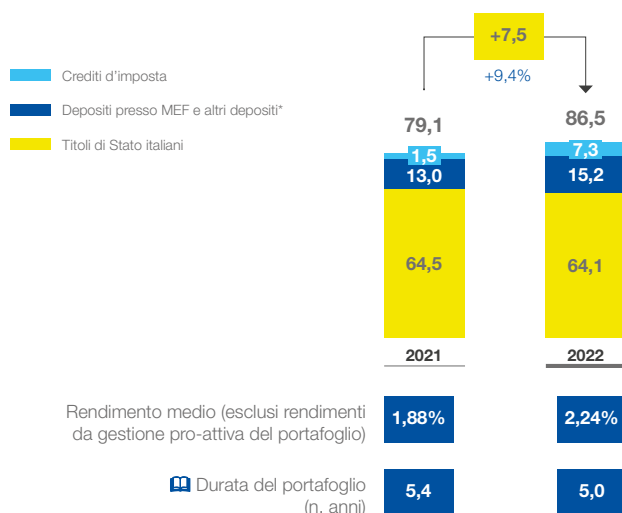

* Include liquidità sul **Buffer** (liquidi presso altre istituzioni finanziarie, ulteriori impieghi a breve termine (< 12 mesi) ed esclude la liquidità di Poste Italiane).

La **giacenza media del portafoglio investimenti** è costituita principalmente da Titoli di Stato Italiani e da titoli di debito emessi da Cassa Depositi e Prestiti e garantiti dallo Stato Italiano (oltre 64 miliardi di euro), in cui è impiegata la raccolta da clientela privata sui conti correnti postali, e dai Depositi presso il MEF (oltre 14 miliardi di euro) rappresentati dagli impieghi della raccolta da conti correnti postali appartenenti alla clientela pubblica. Il portafoglio investimenti include inoltre la giacenza media impiegata da BancoPosta per l'acquisto dei crediti d'imposta che, al 31 dicembre 2022, ammonta a circa 7,3 miliardi di euro.

Nel corso del 2022, i movimenti di rialzo dei tassi e di allargamento dello *spread* creditizio del BTP, hanno costituito per il Gruppo delle occasioni di acquisto di titoli.

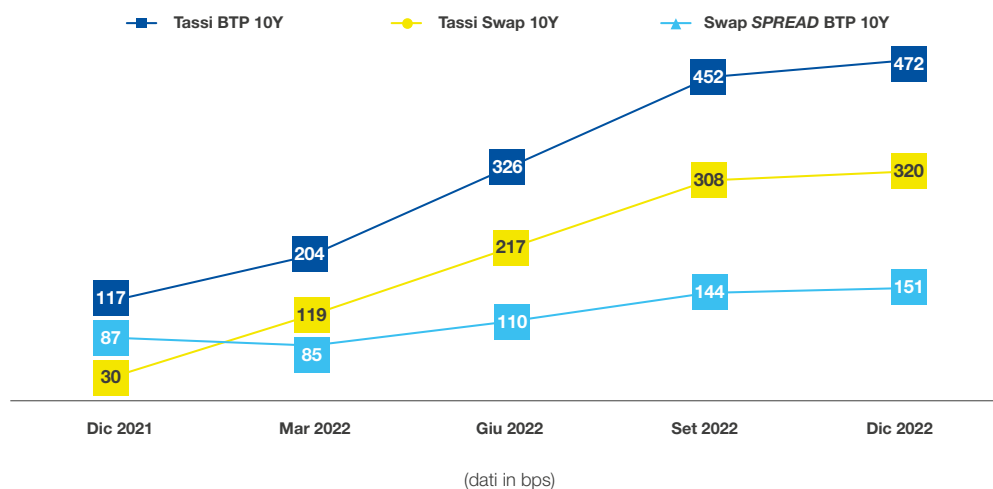

Indice di sezione

Indice generale

Relazione Finanziaria Annuale 2022
Gruppo Poste Italiane

Contestualmente, il rialzo generalizzato dei tassi ha determinato un incremento del valore di mercato degli *interest rate swap* stipulati a copertura del *fair value* del portafoglio titoli, che trasformano il rendimento di quest'ultimo da fisso a variabile. Nei mesi di febbraio e maggio 2022 sono state effettuate operazioni di estinzione anticipata di parte di tale portafoglio di derivati (pari a un nozionale di circa 7 miliardi di euro). L'operazione nel suo complesso, non ha avuto significativi riflessi immediati sul conto economico, ma ha permesso di consolidare un rendimento fisso in linea con gli obiettivi di medio termine di rendimento del Gruppo, migliorando contestualmente il profilo reddituale di una porzione del portafoglio titoli anche per gli esercizi successivi.

Nella prima parte dell'anno si è provveduto, inoltre, a stipulare:(i) operazioni di copertura gestionale del rendimento del deposito presso il MEF della raccolta da Pubblica Amministrazione, con la finalità di renderlo meno suscettibile alle variazioni dei rendimenti dei Titoli di Stato;(ii) contratti di vendita a termine con valuta 2023 al fine di avviare il programma di realizzazione delle plusvalenze nell'ambito della gestione pro-attiva del portafoglio per l'anno 2023.

Nel corso del terzo trimestre 2022, considerando la risalita dei tassi e lo *spread* in restringimento, sono state effettuate operazioni di vendita di titoli coperti con *asset swap* e i relativi derivati e operazioni di acquisto di titoli governativi domestici con scadenza a 10 anni.

Nel corso della seconda metà del 2022, in uno scenario di *spread* creditizio dell'Italia in allargamento e rendimenti dei titoli governativi dell'area Euro in ascesa, sono stati effettuati acquisti a termine di titoli, al fine di avviare il programma di rinnovo anticipato degli investimenti in scadenza nel 2023.

RACCOLTA NETTA RISPARMIO POSTALE

(dati in milioni di euro)

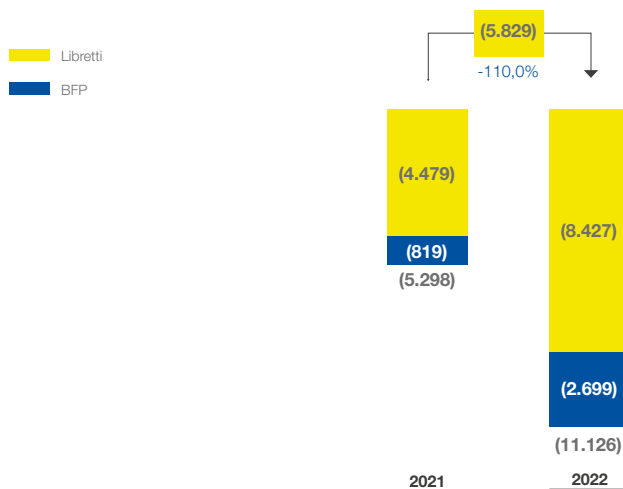

Al 31 dicembre 2022 si registra una Raccolta Netta del Risparmio Postale pari a circa -11,1 miliardi di euro, inferiore di circa 5,8 miliardi di euro rispetto al 2021. Tale variazione negativa ha riguardato entrambi i prodotti del comparto. Sui Libretti si è registrata una contrazione pari a circa 3,9 miliardi di euro rispetto al dato del 2021, dovuta in parte alla minore propensione al risparmio legata al particolare contesto economico nazionale e internazionale, alle spinte inflazionistiche e alla ripresa della spesa per consumi. Inoltre, la raccolta netta dell'anno risente dei flussi in uscita da parte dei clienti istituzionali correlati allo scenario economico generale (-1,7 miliardi di euro). Infine, il confronto rispetto all'anno precedente non è omogeneo: nel corso del 2021, infatti, sono stati accreditati, per effetto delle disposizioni correlate all'emergenza sanitaria, dodici ratei pensionistici rispetto agli undici del 2022 (il rateo pensionistico di marzo 2022, accreditato a fine febbraio, è stato l'ultimo rateo pagato anticipatamente) comportando una minore raccolta netta pari a 1,5 miliardi di euro.

Relativamente ai Buoni Fruttiferi Postali la variazione rispetto al dato del 2021 è negativa per circa 1,9 miliardi di euro; tale variazione è dovuta ai rimborsi anticipati per 33,6 miliardi di euro (+109% rispetto al 2021) e ai rimborsi di Buoni giunti a scadenza nell'anno (seppur inferiori rispetto al 2021 del 23%), verificatasi principalmente nel primo semestre del 2022 e in parte mitigata da nuove sottoscrizioni annue per 43 miliardi di euro, in aumento del 42% rispetto al dato del 2021, le quali hanno ripreso slancio a seguito dell'adeguamento dei rendimenti sui prodotti inclusi nell'offerta avviato il 6 luglio 2022.

Indice generale

Indice di sezione

Relazione sulla Gestione al 31 dicembre 2022

7. Creazione di Valore

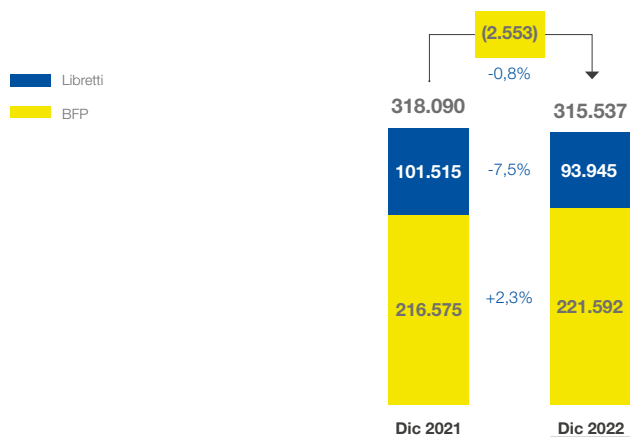
GIACENZA MEDIA RISPARMIO POSTALE*
(dati in milioni di euro)

* Il computo degli interessi avviene a inizio anno relativamente agli interessi maturati nell'anno precedente. Il valore medio della giacenza esclude sia la capitalizzazione degli interessi del periodo che gli interessi maturati, ma non ancora esigibili, sui Buoni Fruttiferi Postali non scaduti alla data di reporting.

La Giacenza Media del Risparmio Postale registra una diminuzione di circa 2,6 miliardi di euro rispetto al dato del 2021; il valore dei Libretti è correlato alla minore preferenza per la liquidità e allo spostamento verso prodotti di investimento, mentre la crescita della Giacenza Media dei Buoni Fruttiferi Postali (BFP) è principalmente ascrivibile alla capitalizzazione degli interessi.

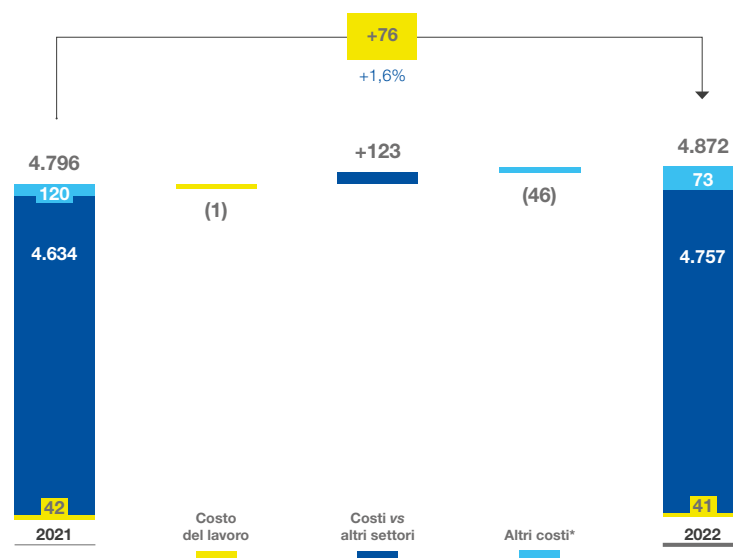
COSTI TOTALI
(dati in milioni di euro)

* La voce comprende costi per beni e servizi, rettifiche/riprese di valore, ammortamenti e altri costi e oneri.

Indice di sezione

Indice generale

Relazione Finanziaria Annuale 2022

Gruppo Poste Italiane

I Costi totali della *Strategic Business Unit* ammontano a 4.872 milioni di euro e registrano una crescita di 76 milioni di euro (+1,6%) rispetto ai 4.796 milioni di euro realizzati nel 2021, prevalentemente per effetto dei maggiori costi verso altri settori (+123 milioni di euro) correlati principalmente ai maggiori costi verso le reti commerciali a fronte di maggiori volumi di attività. Tale variazione è parzialmente mitigata da maggiori liberazioni dei fondi rischi principalmente per via della prescrizione di talune giacenze relative all'attività di trasferimento fondi di BancoPosta e all'adeguamento della stima di alcuni rischi legati alla distribuzione di prodotti del risparmio postale e vertenze giudiziali con terzi.

Il risultato della gestione operativa (EBIT) del settore nel 2022 si attesta a 887 milioni di euro, in aumento del 18,9% rispetto al 2021 (+141 milioni di euro).

La gestione finanziaria dell'anno è negativa per 22 milioni di euro (positiva per 10 milioni di euro nel 2021) e tiene conto della rettifica per *impairment* di 21 milioni di euro sul valore della partecipazione di Anima. Per maggiori approfondimenti si rinvia a quanto riportato nelle note allo stato patrimoniale del bilancio consolidato del Gruppo.

Tenuto conto delle imposte del periodo (243 milioni di euro), il risultato netto della *Strategic Business Unit* Servizi Finanziari nel 2022 si attesta a 622 milioni di euro, in aumento di 66 milioni di euro rispetto ai 556 milioni di euro del 2021 (+12%).

KPI FINANZIARI

dati in milioni di euro	2021	2022
CET1 CAPITAL	2.633	2.618
TOTAL CAPITAL	2.983	2.968
TOTAL ASSETS	109.072	104.438
RWA – Risk Weighted Assets	13.612	12.867

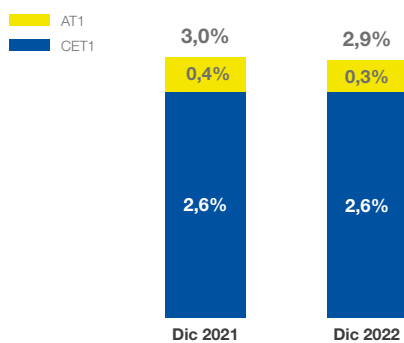
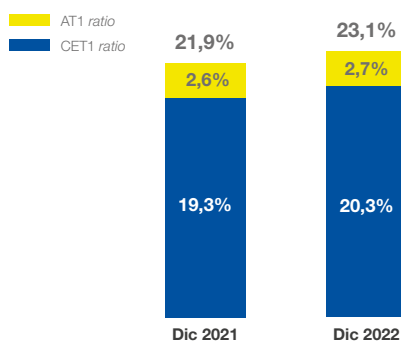
LEVERAGE RATIO**TOTAL CAPITAL RATIO**

Il valore del *Leverage Ratio* si posiziona al 31 dicembre 2022 al 2,9% in lieve diminuzione rispetto al 31 dicembre 2021 come conseguenza del venir meno del beneficio della sterilizzazione della Cassa e del Deposito presso Banca d'Italia (Reg.EU 2020/873) di BancoPosta nel computo dei correttivi imputati sull'attivo riportato al denominatore della formula del *ratio*. Tale correttivo è stato applicato fino al primo trimestre del 2022 in ragione dell'emergenza sanitaria⁸⁸. Il CET 1 *Ratio* al 31 dicembre 2022 si è attestato al 20,3%, mentre il *Total Capital Ratio* comprensivo dell'*Additional Tier 1* è pari a 23,1%, confermando la solidità patrimoniale di BancoPosta.

Per le informazioni di dettaglio sulle diverse aree di rischio e sulle metodologie utilizzate per la misurazione e la prevenzione dei rischi medesimi, si fa rinvio ad altre sezioni della Relazione finanziaria annuale al 31 dicembre 2022.

88. Comunicazione della Banca d'Italia del 1° marzo 2022: "Termine delle misure temporanee introdotte a seguito della pandemia in materia di: i) Coefficiente di copertura della liquidità (LCR), *Buffer* di Conservazione di capitale (CCB) e *Pillar 2 Guidance* (P2G); ii) esclusione di alcune esposizioni verso le banche centrali dal calcolo del requisito di leva finanziaria".

Indice generale

Indice di sezione

Relazione sulla Gestione al 31 dicembre 2022

7. Creazione di Valore

< 7.3.3 Strategic Business Unit Servizi Assicurativi

Le performance operative della SBU del 2022 risultano solide e in crescita rispetto ai risultati del 2021 grazie alla crescita dei ricavi di entrambi i comparti: Vita e Danni. Il *Solvency Ratio* al 253% al 31 dicembre 2022 conferma la solvibilità del Gruppo assicurativo.

SERVIZI ASSICURATIVI (dati in milioni di euro)	2022	2021	VARIAZIONI	
Ricavi da mercato	2.153	1.861	+292	+15,7%
Ricavi da altri settori	3	3	(0)	-9,8%
Ricavi totali	2.156	1.864	+292	+15,7%
Costi	137	140	(3)	-2,1%
Costi vs altri settori	668	605	+63	+10,4%
Costi totali	805	745	+60	+8,1%
EBIT	1.350	1.119	+232	+20,7%
EBIT Margin %	62,6%	60,0%		
UTILE NETTO	979	824	+155	+18,8%

KPI Operativi	31 dicembre 2022	31 dicembre 2021	VARIAZIONI	
Riserve tecniche nette Gruppo Poste Vita (in miliardi di euro)	139,9	159,0	(19,1)	-12,0%
<i>Solvency Ratio</i>	253%	261%		
Ramo Vita	2022	2021	VARIAZIONI	
Premi lordi contabilizzati – Vita (in milioni di euro)*	17.179	17.574	(395)	-2,2%
di cui: <i>Rami I-IV-V</i>	13.957	13.749	209	+1,5%
di cui: <i>Ramo III**</i>	3.222	3.826	(604)	-15,8%
Raccolta netta Vita (in milioni di euro)	7.611	8.082	(471)	-5,8%
Plusvalenze latenti (in miliardi di euro)	(14,0)	13,2	(27,2)	n.s.
Tasso di riscatto	3,5%	3,0%		
% di prodotti ESG su prodotti di investimento***	60%	50%		
Ramo Danni	2021	2020	VARIAZIONI	
Premi lordi contabilizzati – Danni (in milioni di euro)****	392	319	+73	+23,0%
Premi medi giornalieri – Offerta modulare (in migliaia di euro)*****	269	205	+63	+30,9%
Premi intermediati su <i>motor</i> (in migliaia di euro)	12.018	5.843	+6.176	+105,7%
<i>Combined ratio</i> (netto riassicurazione)*****	87,7%	91,1%		
<i>Loss ratio</i>	59,3%	59,5%		

* Include i premi contabilizzati, al lordo delle cessioni in riassicurazione e delle quote infragruppo del Gruppo Poste Italiane.

** I premi lordi contabilizzati di ramo III sono comprensivi della quota target dei nuovi prodotti Multiram con definizione della quota "linked".

*** Per i prodotti in collocamento viene valorizzata la presenza di una componente ESG. Sono esclusi i prodotti a campagna con raccolta lorda annua inferiore a 100 milioni di euro.

**** Include i premi lordi contabilizzati al lordo della riserva premi, delle cessioni in riassicurazione e delle quote infragruppo del Gruppo Poste Italiane.

***** Calcolata sui premi netti annualizzati, comprensivi delle polizze Beni e Persona.

***** Corrisponde al rapporto tra l'ammontare complessivo dei costi sostenuti (provvigioni di competenza + oneri relativi a sinistri + saldo lavoro ceduto + costi di funzionamento + altri oneri e proventi tecnici) e i premi lordi di competenza.

Indice di sezione

Indice generale

Relazione Finanziaria Annuale 2022
Gruppo Poste Italiane

RICAVI DA MERCATO (dati in milioni di euro)

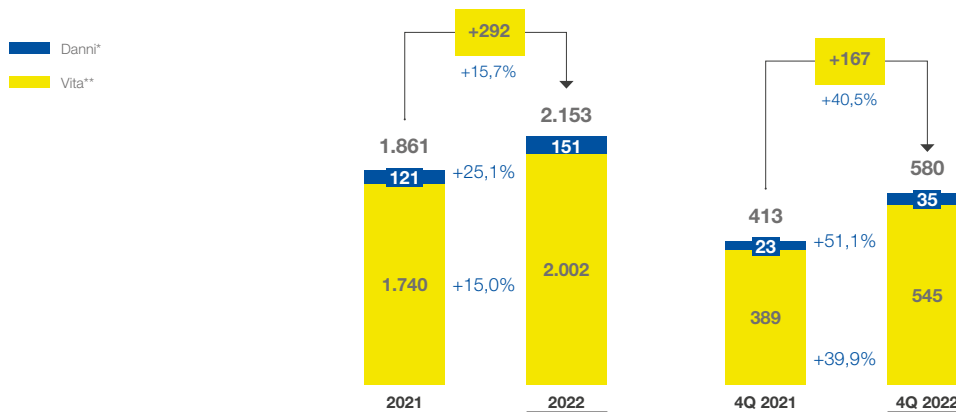

* Include Poste Insurance Broker e altri ricavi.

** Include Previdenza (Piano individuale pensionistico).

Ricavi Vita: commissioni di collocamento derivanti dalla vendita di Polizze di Ramo I, III, e V; commissioni di gestione delle polizze di Ramo I e III; margine di protezione derivante dalla vendita dei prodotti di protezione (polizze *Credit Protection Insurance* c.d. CPI, *Temporanea Caso Morte* c.d. TMC e *Long Term Care* c.d. LTC) e variazione delle altre riserve tecniche sulle Polizze Vita.

Ricavi Danni: ricavi afferenti le polizze di protezione *retail* (Modulare e Pagamenti) e collettive (*Welfare*), nonché per la vendita delle polizze *motor* e altri ricavi.

I ricavi da mercato passano da 1.861 milioni di euro del 2021 a 2.153 milioni di euro del 2022 (+15,7%) e sono essenzialmente riconducibili al *business* Vita che ha contribuito con 2.002 milioni di euro, mentre la contribuzione del ramo Danni ammonta complessivamente a 151 milioni di euro.

In particolare, i ricavi netti Vita aumentano, rispetto al medesimo periodo del 2021, del 15% (+262 milioni di euro), prevalentemente per effetto: i) del contributo positivo del margine finanziario (che passa da 1.455 milioni di euro del 2021 a 1.670 milioni di euro dell'analogo periodo del 2022 con una crescita di 215 milioni di euro); quest'ultimo beneficia della crescita delle masse medie gestite (maggiori riserve medie complessive per 9 miliardi di euro, di cui 6,5 miliardi di euro di Ramo I e 2,5 miliardi di euro di Ramo III rispetto al 2021) e della maggiore redditività grazie ai rendimenti crescenti delle Gestioni Separate⁸⁹; ii) del contributo derivante dalla variazione positiva delle Altre riserve tecniche (+50,5 milioni di euro) in particolare riconducibile al contributo positivo della riserva spese.

I rendimenti conseguiti nell'anno dalle Gestioni Separate (2,68% per la gestione PostaPensione e 2,59% per la gestione PostaValorePiù) risultano influenzati positivamente, per un ammontare pari a 1.088 milioni di euro, dall'incremento del tasso di inflazione con riferimento ai titoli cosiddetti *Inflation Linked*  detenuti nel portafoglio di Poste Vita (per un valore nominale di circa 8,9 miliardi di euro al 31 dicembre 2022). Tali proventi, realizzati dalla Compagnia, sono stati riconosciuti per gran parte agli assicurati tramite la rivalutazione degli impegni verso gli stessi rappresentati nel valore delle riserve tecniche.

I ricavi netti Danni si attestano a 151 milioni di euro in crescita rispetto al corrispondente periodo del 2021 (+30 milioni di euro, +25,1%). In particolare, i premi lordi contabilizzati crescono di 67 milioni di euro (+21,5%) rispetto al 2021, mentre gli oneri per sinistri registrano un aumento di 37 milioni di euro (+22%) correlato alle nuove garanzie dell'offerta modulare e alla crescita del *business Welfare*. Il *Combined Ratio*, al netto della riassicurazione, si è attestato a un valore pari all'87,7% in calo rispetto al corrispondente periodo del 2021 (91,1%).

89. Il Rendimento della gestione separata principale è quello di PostaValorePiù (31 dicembre 2022 pari a 2,59% rispetto al 2,35% del 31 dicembre 2021).

Indice generale

Indice di sezione

Relazione sulla Gestione al 31 dicembre 2022
7. Creazione di Valore

Il quarto trimestre evidenzia un incremento dei ricavi netti Vita di 155 milioni di euro (+39,9%) rispetto all'analogo periodo del precedente esercizio riconducibile all'andamento del margine finanziario (+77 milioni di euro rispetto al quarto trimestre del 2021), per maggiori ricavi correlati ai titoli *inflation linked* e al contributo positivo derivante dalla variazione delle altre riserve tecniche e altri proventi/oneri tecnici (+59 milioni di euro), attribuibile principalmente al contributo positivo della riserva spese.

Nel comparto Danni si evidenzia una crescita dei ricavi (+12 milioni di euro) rispetto al quarto trimestre del 2021, per effetto principalmente della crescita dei *premi di competenza* (+15 milioni di euro) solo parzialmente mitigata dall'incremento degli oneri per sinistri (+6 milioni di euro).

PREMI LORDI CONTABILIZZATI DA MERCATO
(dati in milioni di euro)



* Include CPI prestiti, mutui e cessioni del quinto.

Indice di sezione

Indice generale

Relazione Finanziaria Annuale 2022
Gruppo Poste Italiane

La raccolta lorda del *business* Vita ammonta a 17,2 miliardi di euro, in diminuzione del 2,2% (-0,4 miliardi di euro) rispetto all'esercizio 2021 per effetto del decremento della raccolta afferente ai prodotti Multiramo che registra nell'anno una diminuzione di 2,6 miliardi di euro, ma con un'incidenza, sulla raccolta lorda complessiva, che continua ad essere rilevante (44%). Tale andamento risulta parzialmente compensato dall'incremento della raccolta afferente ai prodotti rivalutabili tradizionali, che registrano nel periodo una crescita di 2,2 miliardi di euro.

I premi lordi contabilizzati del *business* Danni ammontano a 375 milioni di euro, in crescita di 67 milioni di euro (+21,5%) rispetto al 2021 (309 milioni di euro) trainata da tutti i comparti: i) la linea "Protezione Modulare"⁹⁰ +19,2%; ii) le polizze protezione pagamenti +11,2% e iii) il segmento "Welfare" i cui premi passano da 119 milioni di euro rilevati alla fine del 2021 a 152 milioni di euro nel 2022, supportati principalmente dai nuovi accordi distributivi sottoscritti con i clienti *corporate* (*Employee Benefit*).

RACCOLTA NETTA VITA AL 31 DICEMBRE 2022

(dati in milioni di euro)

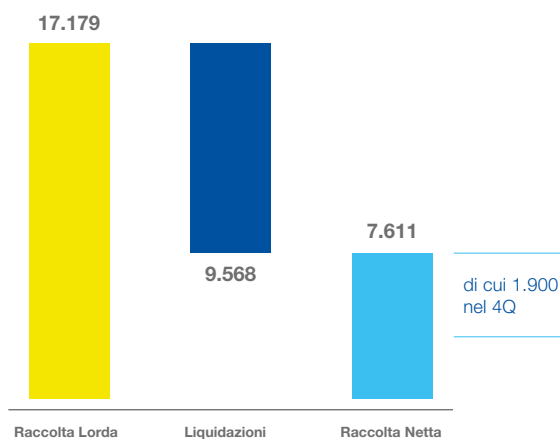

La raccolta netta Vita si attesta a 7,6 miliardi di euro (8,1 miliardi di euro registrati alla fine del 2021) in flessione per effetto principalmente dell'andamento della raccolta lorda e si mantiene positiva sui portafogli di Gestione Separata e Fondi Interni⁹¹. Il **tasso di riscatto**  pari a 3,5% risulta in crescita rispetto all'analogo periodo del precedente esercizio (3,0%) ma sempre molto inferiore rispetto al dato medio di mercato pari, al 31 dicembre 2022, a 6,71%⁹².

90. La protezione modulare integra le coperture di protezione della clientela *retail*, per tutelare la loro salute, casa e gli animali domestici. I moduli e le relative coperture possono essere sempre aggiunti o eliminati al variare delle necessità dei clienti e le coperture.

91. Il Fondo Interno rappresenta una tipologia di gestione degli investimenti interno a una società in cui i premi investiti confluiscono nel patrimonio societario (quote azionarie). I premi, al netto dei costi, sono convertiti in quote, investite in azioni o obbligazioni.

92. Fonte: Ania Trends – flussi e riserve vita – Pubblicazione n. 4, 24 febbraio 2023.

Indice generale

Indice di sezione

Relazione sulla Gestione al 31 dicembre 2022
7. Creazione di Valore

RISERVE TECNICHE NETTE
(dati in milioni di euro)

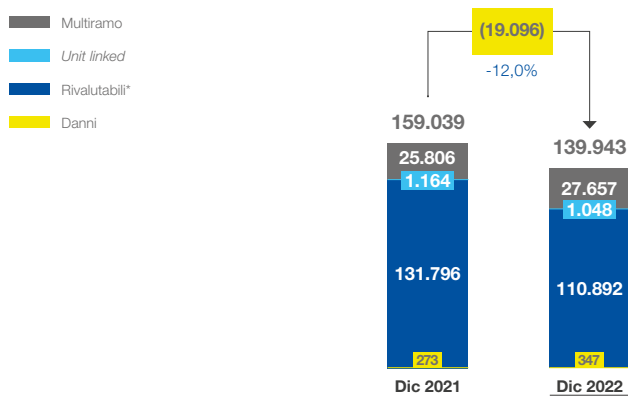

* Include Protezione e Previdenza.

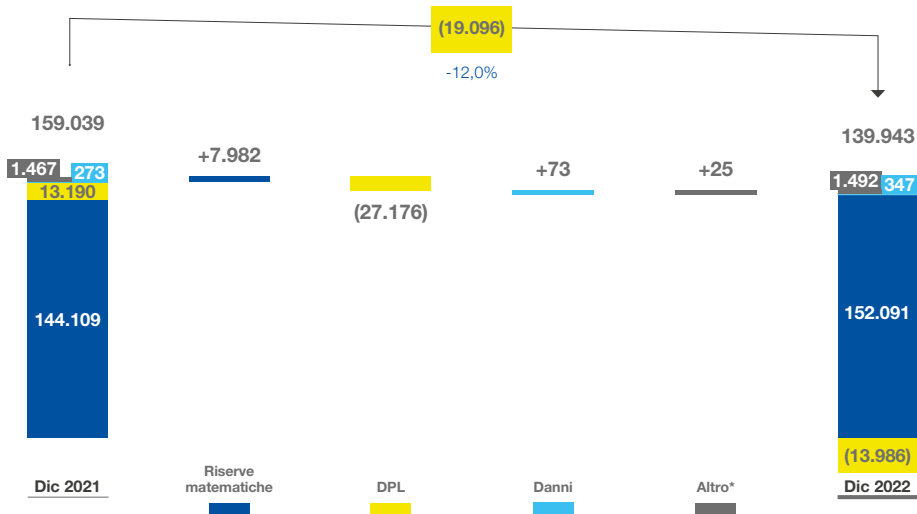

* Include riserve per somme da pagare, riserve spese e riassicurazione.

Le riserve tecniche nette del *business* Vita si attestano a 139,6 miliardi di euro e diminuiscono di 19,2 miliardi di euro rispetto al 31 dicembre 2021 principalmente per effetto del decremento della **Deferred Policyholder Liabilities** (DPL) (-27,2 miliardi di euro) a fronte di dinamiche finanziarie rilevate nel periodo condizionate dall'evoluzione dei tassi di interesse e dello *spread* BTP-BUND. Tale variazione risulta solo parzialmente compensata dall'incremento delle riserve matematiche (+8 miliardi di euro) per effetto della raccolta netta positiva. Le riserve tecniche afferenti al ramo Danni, al netto delle cessioni in **riassicurazione**, ammontano alla fine del periodo a 347 milioni di euro in crescita rispetto ai 273 milioni di euro registrati al 31 dicembre 2021.

Indice di sezione

Indice generale

Relazione Finanziaria Annuale 2022
Gruppo Poste Italiane

MOVIMENTAZIONE RISERVE TECNICHE NETTE VITA (dati in milioni di euro)

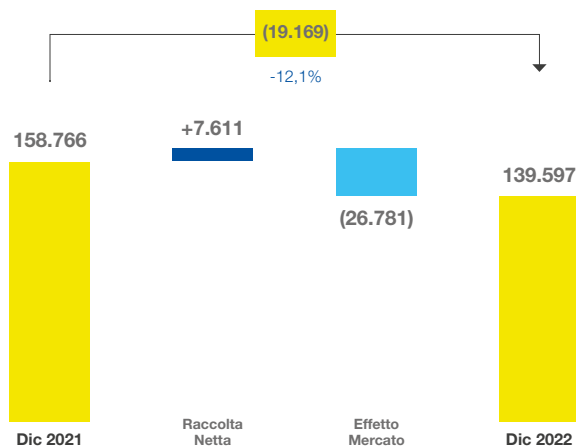

RIPARTIZIONE PORTAFOGLIO INVESTIMENTI (dati in miliardi di euro)

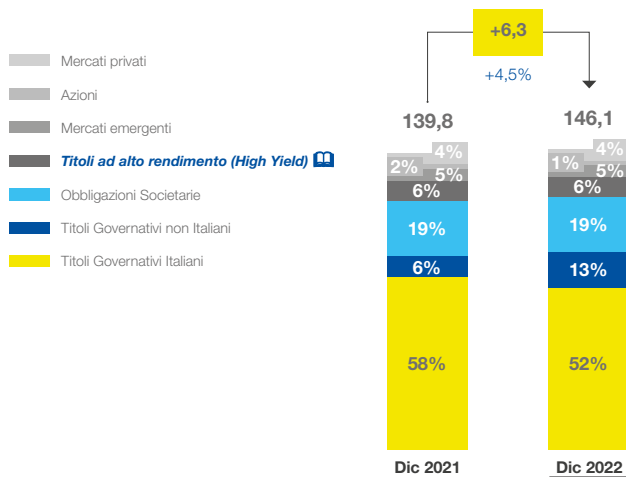

Nel 2022, in coerenza con l'ultima **asset allocation** [📄](#) approvata della Compagnia, è continuato il processo di diversificazione del portafoglio, con l'obiettivo di ridurre la concentrazione del rischio Italia, a favore di **asset class** [📄](#) che presentano una minore correlazione al rischio associato a titoli governativi italiani⁹³, quali ad esempio i Titoli Governativi non Italiani⁹⁴.

All'interno dei fondi di investimento, la diversificazione si è manifestata con una riduzione della concentrazione del rischio legato ai titoli governativi.

93. All'interno dell'*asset class Italy Govies* è inclusa la liquidità finanziaria della Compagnia (liquidità in attesa di essere conferita ai Gestori delle varie *asset class*). Al 31 dicembre 2022 l'incidenza della liquidità finanziaria sull'intero portafoglio è stata di circa l'1,07%. Il valore del portafoglio investimenti al 31 dicembre 2022 differisce dal valore delle riserve tecniche vita rappresentato nel grafico precedente. La differenza è dovuta alla diversa valutazione delle singole voci (principio del "costo" nella rappresentazione del portafoglio investimenti, IFRS ("market value") nella rappresentazione delle riserve), nonché a un diverso perimetro di riferimento; in particolare il valore del portafoglio investimenti non include il valore degli investimenti di classe D (Ramo III) e considera altresì il saldo del patrimonio libero.

94. Titoli governativi emessi da stati diversi da quello Italiano, in quanto questi ultimi vengono rappresentati come voce a sé stante.

Indice generale

Indice di sezione

Relazione sulla Gestione al 31 dicembre 2022

7. Creazione di Valore

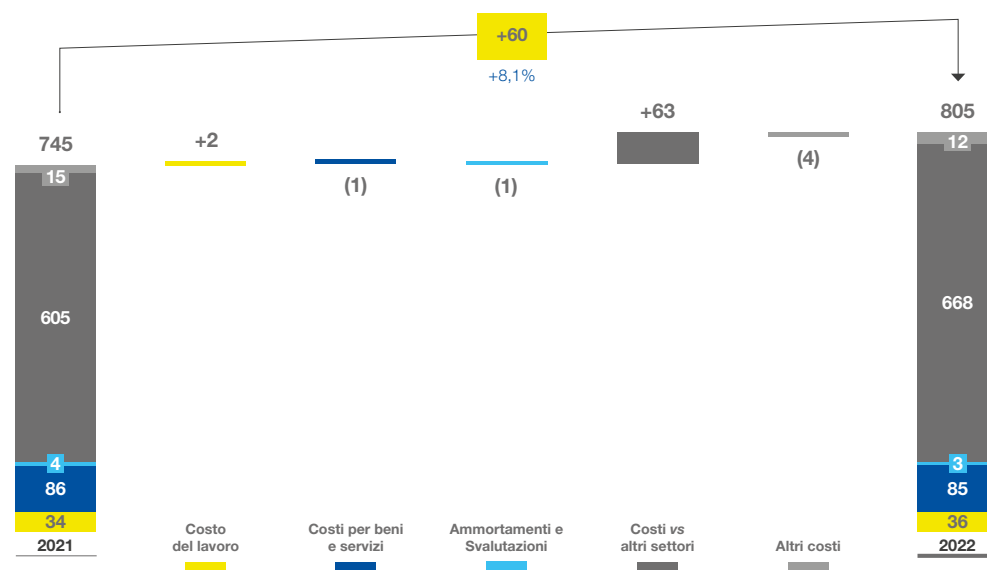
COSTI TOTALI
(dati in milioni di euro)

I costi totali al 31 dicembre 2022 ammontano a 805 milioni di euro in aumento di 60 milioni di euro rispetto al 31 dicembre 2021, principalmente per effetto dei maggiori costi verso altri settori riconducibili a: i) maggiori provvigioni corrisposte alla *Strategic Business Unit Servizi Finanziari* (+55 milioni di euro); nel dettaglio si evidenziano: maggiori provvigioni di mantenimento corrisposte nell'anno (+49 milioni di euro) a fronte della crescita delle masse medie gestite, solo parzialmente compensata dalle minori provvigioni corrisposte per l'attività di distribuzione e incasso a seguito della diminuzione della raccolta lorda afferente il comparto Vita (-4 milioni di euro); maggiori provvigioni corrisposte sul comparto danni (+7 milioni di euro); maggiori provvigioni di gestione verso BancoPosta Fondi S.p.A. SGR (+3 milioni di euro); ii) maggiori costi nei confronti della *Strategic Business Unit Corrispondenza, Pacchi e Distribuzione* (+8 milioni di euro), correlati principalmente all'attività di *call center* (+2 milioni di euro), *back office*, canone per servizi IT e Poste Welfare Servizi per la gestione delle liquidazioni (complessivamente +6 milioni di euro).

Alla luce dei risultati illustrati, l'andamento economico della *Strategic Business Unit Servizi Assicurativi* evidenzia nel corso del 2022 un EBIT che si attesta a 1.350 milioni di euro, in crescita del 20,7% (+232 milioni di euro) rispetto al 2021 (1.119 milioni di euro).

Tenuto conto della gestione finanziaria (positiva per 41 milioni di euro), che include 22 milioni di euro sostenuti per il trattato di copertura del rischio di riscatto anticipato di massa (*mass lapse*), e delle imposte del periodo (413 milioni di euro), la *Strategic Business Unit Servizi Assicurativi* consegue al 31 dicembre 2022 un risultato netto di 979 milioni di euro in crescita del 18,8% (+155 milioni di euro) rispetto al 2021.

Indice di sezione

Indice generale

Relazione Finanziaria Annuale 2022
Gruppo Poste Italiane

ANDAMENTO SOLVENCY RATIO

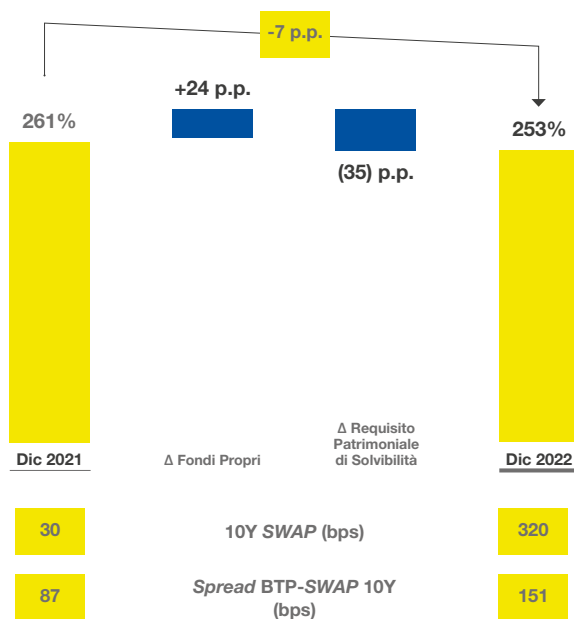

Il **Solvency Ratio** del Gruppo Poste Vita si è attestato al 31 dicembre 2022 al 253%⁹⁵, in diminuzione rispetto al 261% rilevato a dicembre 2021 (-7 p.p.), mantenendosi a livelli superiori rispetto ai vincoli regolamentari e all'aspirazione del *management* (200%).

La variazione del periodo è dovuta ad un incremento dei fondi propri disponibili (+24 p.p.) a seguito delle dinamiche dell'andamento dei tassi di interesse (+290 bps tasso *Swap* a 10 anni) e dello *spread BTP-Swap* (+64 bps *spread* a 10 anni) che provocano da un lato un incremento dei **Fondi Propri**, per via della diminuzione delle riserve tecniche parzialmente compensata dalla riduzione del valore di mercato degli investimenti, e dall'altro un incremento del requisito di capitale.

L'incremento del **Requisito di capitale** (-35 p.p.) è dovuto principalmente a maggiori rischi di sottoscrizione e nello specifico al **"rischio di riscatto"**⁹⁶. Quest'ultimo viene calcolato, come previsto dalla formula *standard*⁹⁶, prevedendo uno scenario di riscatto del 40% delle polizze. In un contesto economico di tassi d'interesse in crescita, come quello registrato nel corso dell'anno, è cresciuto il valore delle polizze che sono divenute maggiormente remunerative. Ne consegue che con l'aumento dei tassi di interesse lo scenario "riscatto di massa" previsto dalla citata formula si valorizza (ovvero incrementa la valorizzazione del relativo rischio), pur con un livello di riscatti effettivi che sono rimasti sostanzialmente stabili. L'aumento del rischio di riscatto non è stato compensato dalla riduzione degli altri rischi, principalmente rappresentati dal minore rischio di mercato per le condizioni dello scenario economico del periodo.

In data 29 luglio 2022 la Capogruppo ha incrementato la dotazione di capitale di Poste Vita, attraverso la sottoscrizione di uno strumento di capitale, subordinato per 500 milioni di euro, a termini e condizioni che ne consentano la computazione nei fondi propri di base ("*Restricted Tier 1*" o "*RT1*"). Tale rafforzamento patrimoniale è finalizzato a ottimizzare la struttura di capitale della compagnia e supportare la crescita e lo sviluppo futuro del *business* del Gruppo Poste Vita.

La Compagnia ha inoltre sottoscritto un trattato di copertura del rischio di riscatto anticipato di massa, riferito ai prodotti Ramo I e Multiramo che consente incrementare il valore del *Solvency Ratio* del 2022 (+30 p.p.). Nell'attuale contesto di incertezza economica, le prospettive attuali del mercato assicurativo italiano inducono a ritenere che i comportamenti di estinzione anticipata delle polizze da parte della clientela possano mostrare andamenti crescenti in futuro nonostante questo fenomeno non sia, ad oggi, evidente nel portafoglio della Compagnia.

95. Le **Misure Transitorie** che fanno attestare il valore del *Solvency Ratio* al 31 dicembre 2021 a 265%, al 31 dicembre 2022 non possono adottarsi in quanto il valore delle riserve tecniche calcolato secondo il regime *Solvency II* risulta inferiore al valore delle riserve tecniche civilistiche. L'indicatore tiene conto dei dividendi previsti a favore della Capogruppo per l'anno 2022. Il valore del *Solvency Ratio* è in corso di revisione annuale e verrà comunicato ad IVASS entro il 19 maggio 2023.

96. Formula di calcolo prevista da IVASS per il calcolo del requisito di capitale delle Compagnie assicurative che non adottano il modello interno di calcolo.

Indice generale

Indice di sezione

Relazione sulla Gestione al 31 dicembre 2022

7. Creazione di Valore

7.3.4 Strategic Business Unit Pagamenti e Mobile

Le performance della SBU del 2022 risultano in crescita rispetto al 2021, con il contributo positivo derivante da tutti i comparti (monetica, incassi e pagamenti e telecomunicazioni). Anche il comparto Energia, partito a giugno 2022 su un target ristretto di clientela, rileva buone performance sull'esercizio 2022.

PAGAMENTI E MOBILE (dati in milioni di euro)	2022	2021	VARIAZIONI	
Ricavi da mercato	1.147	882	+265	+30,0%
Ricavi da altri settori	264	319	(56)	-17,5%
Ricavi totali	1.410	1.201	+209	+17,4%
Costi	549	461	+88	+19,0%
Costi vs altri settori	482	459	+23	+5,1%
Costi totali	1.031	920	+111	+12,1%
EBIT	379	282	+98	+34,8%
EBIT Margin %	26,9%	23,4%		
UTILE NETTO	270	425	(155)	-36,6%

KPI Operativi	2022	2021	VARIAZIONI	
Monetica e Pagamenti				
Valore Transato totale ("on us" e "off us") delle carte (in milioni di euro)*	71.390	61.086	+10.304	+16,9%
Valore Transato totale ("off us") delle carte (in milioni di euro)**	57.377	49.448	+7.929	+16,0%
Numero di Carte (in milioni)***	28,9	28,6	+0,3	+1,1%
di cui Carte Postepay (in milioni)	21,4	21,1	+0,2	+1,1%
di cui Carte Postepay Evolution (in milioni)****	9,5	8,4	+1,0	+12,1%
di cui Postepay Green (in migliaia)	72,7	30,1	+42,6	n.s.
di cui Carte Connect (in migliaia)	539,7	418,1	+121,6	+29,1%
Numero transazioni delle carte (in milioni)	2.340	2.013	+327	+16,2%
di cui numero transazioni e-commerce (in milioni)*****	599	520	+79	+15,1%
Incidenza dei bollettini accettati su canali alternativi ⁽¹⁾ (in %)	37%	40%		
Incidenza ricariche Postepay su canali alternativi ⁽¹⁾ (in %)	81%	80%		
TLC				
SIM PosteMobile fisse e mobili (stock in migliaia)	4.815	4.725	+90	+1,9%
di cui Sim Mobile (stock in migliaia)	4.459	4.427	+32	+0,7%
di cui Sim Casa (stock in migliaia)	356	298	+58	+19,3%
di cui Sim Fibra (stock in migliaia)	99,1	28,4	+71	n.s.
MNP (Mobile Number Portability) – acquisizioni (in migliaia)	590,8	591,1		
Energia				
Contratti sottoscritti (in migliaia)	47	-	n.s.	n.s.

n.s.: non significativo

⁽¹⁾ Include transazioni effettuate su Reti terze e Canali digitali (Properties Poste Italiane Retail, Business e Altri canali digitali).

* Transato relativo ai pagamenti effettuati con Postamat e Postepay su circuiti di pagamento interni e esterni ("on us" e "off us").

** Transato relativo ai pagamenti effettuati con Postamat e Postepay su circuiti di pagamento esterni ("off us").

*** Include Carte Postepay e carte di debito.

**** Comprensivo dei clienti business e delle Postepay Connect.

***** Include transazioni e-commerce + web (su digital properties di Poste Italiane).

Indice di sezione

Indice generale

Relazione Finanziaria Annuale 2022
Gruppo Poste Italiane

RICAVI DA MERCATO (dati in milioni di euro)

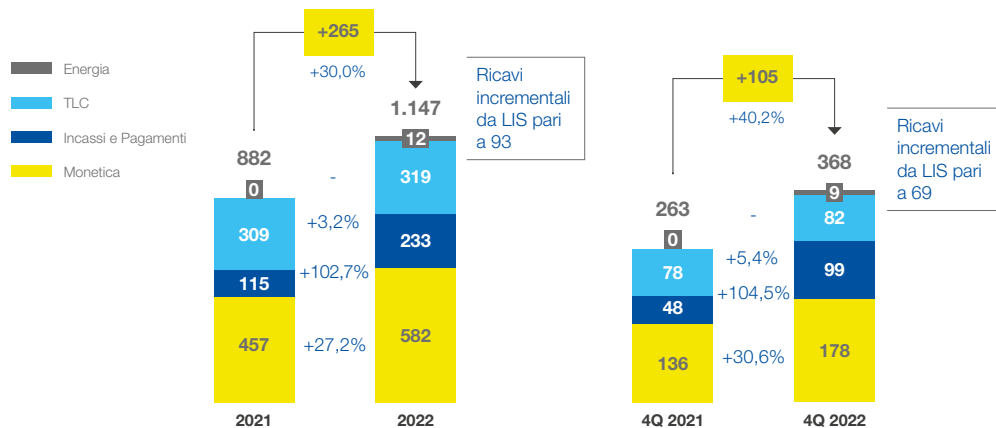

Monetica: carte prepagate (ricariche, pagamenti, prelievi, canone, emissione), carte di debito (Postepay *debit* – *interchange fee* su transato delle carte; da ottobre 2021 anche prelievi, ricariche P2P e canoni verso clienti); servizi di *acquiring* (*fee* su transato, canoni e servizi) legati alla fornitura di POS (mobile, fisico, virtuale) per l'accettazione di pagamenti tramite carte (debito, credito, prepagate). Ricariche telefoniche per tutti gli operatori di rete mobile (MNO) e operatore mobile virtuale (MVNO), servizi commerciali per gli esercenti Tabaccai/HORECA.

Incassi e pagamenti: servizio di pagamento dei tributi tramite accettazione dei modelli F23 e F24; trasferimento fondi per l'invio di denaro all'estero tramite Moneygram e Western Union, bonifici postagiro e domiciliazioni effettuati da Postepay Evolution, pagamenti sul sistema PagoPA, MAV, riscossione pagamenti, marche da bollo, accettazione bollettini postali e altri pagamenti diretti LIS.

TLC: telefonia mobile (ricavi da traffico, e da vendita di telefonini e *router* da *corner UP*) e telefonia fissa (offerta PosteMobile Casa e PosteCasa Ultraveloce).

Energia: ricavi di vendita energia elettrica e gas a seguito dell'avvio della promo dipendenti e familiari a metà giugno 2022 e ricavi derivanti da attività di ottimizzazione del portafoglio dell'*energy management*.

I ricavi da mercato nell'anno 2022 si attestano a 1.147 milioni di euro e segnano una crescita di 265 milioni di euro rispetto a dicembre 2021 (+30%) grazie al contributo positivo di tutti i comparti. In particolare, il comparto Incassi e Pagamenti ha rafforzato le proprie *performance* a seguito dell'acquisizione, avvenuta nel mese di settembre 2022, della società LIS Holding S.p.A., che apporta sul 2022 ricavi incrementali pari a 93 milioni di euro ai ricavi della SBU (distribuiti tra i comparti Monetica e Incassi e Pagamenti), mentre il *business* Energia ha beneficiato del lancio dei servizi di vendita di energia elettrica e gas nel mese di giugno 2022 verso un target ristretto di dipendenti, famigliari e pensionati del Gruppo.

Nel dettaglio, i ricavi del comparto Monetica segnano una crescita di 124 milioni di euro passando da 457 milioni di euro del 2021 a 582 milioni di euro del 2022, per via dei maggiori ricavi da operatività delle carte di pagamento, riconducibili anche al conferimento da Poste Italiane a PostePay del ramo d'azienda relativo alle carte di debito avvenuto il 1° ottobre 2021 e alla sopracitata acquisizione a settembre 2022 di LIS Holding S.p.A., nonché dei maggiori ricavi dei servizi di *acquiring*.

Indice generale

Indice di sezione

Relazione sulla Gestione al 31 dicembre 2022

7. Creazione di Valore

I ricavi dei servizi di Incassi e Pagamenti segnano una crescita di 118 milioni di euro (+102,7%), passando da 115 milioni di euro registrati nel 2021 a 233 milioni di euro del 2022, trainati dagli avvisi di pagamento PagoPA e dai bonifici *instant*⁹⁷ da Postepay Evolution.

Il comparto delle Telecomunicazioni registra una crescita di 10 milioni di euro, rispetto ai 309 milioni di euro di ricavi conseguiti nel 2021 (+3,2%). L'incremento è attribuibile ai maggiori ricavi del servizio di connettività in fibra ottica.

Nel mese di giugno 2022 è stata lanciata per dipendenti, pensionati e familiari del Gruppo Poste Italiane la nuova offerta energia che, al 31 dicembre 2022, ha registrato 12 milioni di euro di ricavi, di cui, 7 milioni di euro derivanti dalla vendita dei servizi energetici e 5 milioni di euro da attività di *energy wholesale management*. L'offerta energia lanciata a giugno, ha fatto registrare nel 2022 circa 47 mila sottoscrizioni (di cui 29 mila per la *commodity power* e 18 mila per quella del gas) a fronte di una *customer base* di 38 mila contratti attivi (di cui 23 mila per il *power* e 15 mila per il gas).

Le *performance* del quarto trimestre 2022 confermano la crescita sostenuta nei comparti Incassi e Pagamenti e Monetica. In particolare, l'elevata operatività delle carte di pagamento correlata all'aumento delle transazioni operate sia sui canali fisici che digitali e l'acquisizione di LIS Holding, hanno trainato i ricavi del comparto monetica a 178 milioni di euro nel quarto trimestre (+30,6% rispetto al quarto trimestre del 2021). I servizi di Incassi e Pagamenti hanno registrato nel quarto trimestre 2022 ricavi pari a 99 milioni di euro (+104,5% rispetto all'analogo periodo del 2021) per via principalmente del contributo positivo del servizio di pagamenti PagoPA verso la Pubblica Amministrazione. *Performance* positive anche per il comparto delle Telecomunicazioni, che consegue nell'ultimo trimestre dell'anno ricavi pari a 82 milioni di euro (+4 milioni di euro, +5,4% rispetto al quarto trimestre del 2021) sostenuti dalla crescita della base clienti del servizio fibra, e per il comparto energia che consegue ricavi per 9 milioni di euro.

STOCK CARTE

(dati in milioni)

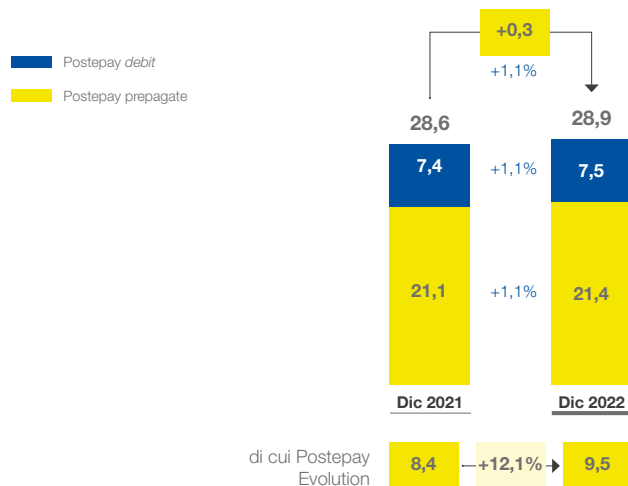

Al 31 dicembre 2022 lo *stock* complessivo delle carte prepagate e delle Postepay *Debit* è pari a 28,9 milioni, con un transato complessivo⁹⁸ pari a 71,4 miliardi di euro, in crescita di circa 10,3 miliardi di euro (+16,9%) rispetto al 31 dicembre 2021.

97. Bonifici regolati entro pochi secondi dalla disposizione della transazione, tramite la piattaforma pan-europea TIPS (*Target Instant Payment Settlement*) dedicata al regolamento in tempo reale degli *instant payments*. Fonte: www.bancaditalia.it.

98. Il dato si riferisce al transato *on us e off us*.

Indice di sezione

Indice generale

Relazione Finanziaria Annuale 2022

Gruppo Poste Italiane

Le carte prepagate Postepay in essere ammontano a 21,4 milioni (+1,1% rispetto a dicembre 2021) e di queste, le carte Postepay Evolution, pari a circa 9,5 milioni al 31 dicembre 2022, evidenziano un incremento del 12,1% rispetto al valore del 31 dicembre 2021. Nel 2022 è proseguita la vendita delle Postepay Connect⁹⁹, con circa 253 mila attivazioni al 31 dicembre 2022 ed uno stock di 540 mila carte (+29% rispetto a dicembre 2021).

28,9 mln**lo stock delle carte al 2022**

Nel corso del 2022 si è registrato un incremento delle transazioni delle carte di pagamento del 16,2% (+327 milioni di transazioni) rispetto a 2021, grazie anche al contributo delle transazioni e-commerce¹⁰⁰ (+79 milioni di transazioni). Il transato complessivo pari a 71,4 miliardi di euro a dicembre 2022 registra una crescita di oltre 10 miliardi di euro (+16,9%) rispetto a dicembre 2021.

+15,1%**la crescita delle transazioni e-commerce nel 2022**

In ambito *acquiring*, a fronte di un numero di POS installati al 31 dicembre 2022 pari a circa 280 mila, è stato sviluppato un transato di 27,1 miliardi di euro (+18,3% del transato rispetto al 2021, con un incremento di 4,2 miliardi di euro).

Al 31 dicembre 2022 la percentuale dei bollettini accettati su reti terze e sui canali digitali è in lieve calo rispetto a dicembre 2021, mentre si conferma la prevalenza dei canali alternativi all'Ufficio Postale per le ricariche delle Postepay.

STOCK SIM

(dati in migliaia)

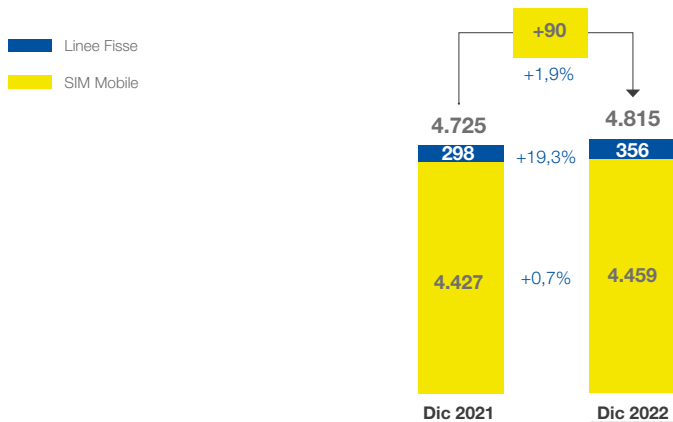

In ambito Telecomunicazioni, la base clienti relativa ai servizi di telefonia mobile, al 31 dicembre 2022, è rappresentata da circa 4,5 milioni di linee, sostanzialmente in linea rispetto al 31 dicembre 2021.

Con riferimento ai servizi di Telefonia Fissa, l'offerta "PosteMobile Casa" e l'offerta di connettività dati in fibra ottica "PosteCasa Ultraveloce" registrano un incremento del 19% delle linee passando dalle 298 mila linee al 31 dicembre 2021 alle 356 mila linee di dicembre 2022. Nel dettaglio, le linee dell'offerta "PosteMobile Casa" registrano una flessione del 4,8% rispetto a dicembre 2021, passando dalle 270 mila linee del 2021 alle 257 mila linee di dicembre 2022, mentre le linee dell'offerta "PosteCasa Ultraveloce" hanno raggiunto 99 mila unità a dicembre 2022, con un incremento di 70 mila linee rispetto a dicembre 2021.

99. Offerta che integra la carta prepagata Postepay Evolution e la SIM Postemobile.

100. Include transazioni e-commerce e web (su *digital properties* di Poste Italiane).

Indice generale

Indice di sezione

Relazione sulla Gestione al 31 dicembre 2022

7. Creazione di Valore

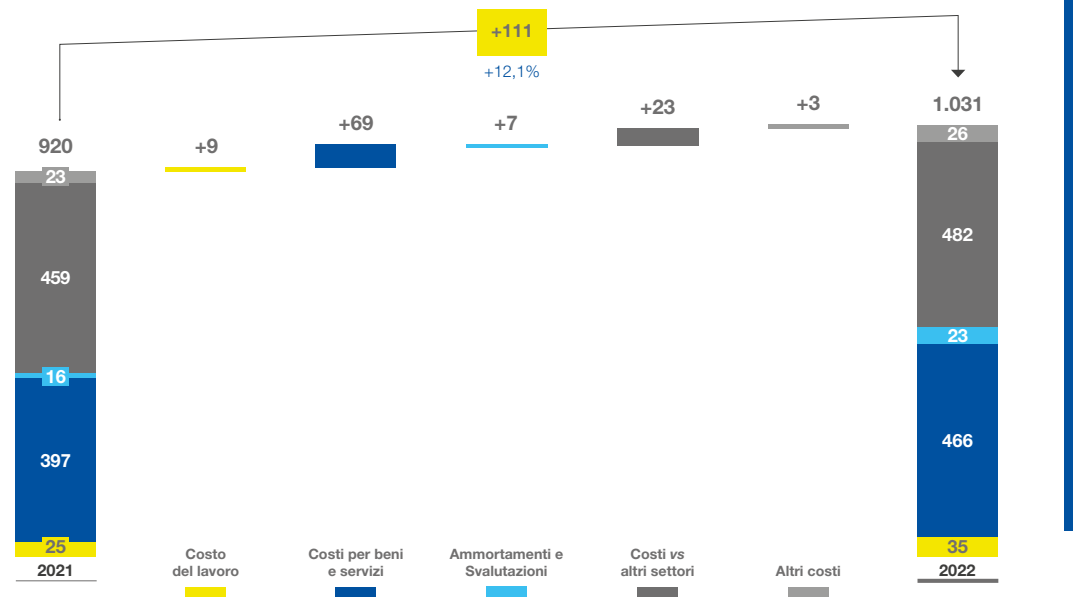
COSTI TOTALI
 (dati in milioni di euro)

I costi totali della *Strategic Business Unit* ammontano a 1.031 milioni di euro con un incremento del 12,1% (+111 milioni di euro) rispetto ai 920 milioni sostenuti nel 2021.

L'incremento dei costi per beni e servizi è ascrivibile essenzialmente ai maggiori costi variabili legati all'operatività delle carte nell'ambito del comparto monetica, nonché all'ampliamento del perimetro operativo generato dall'acquisizione di LIS. Si rileva una crescita anche dei costi del comparto Energia a seguito dell'avvio dell'offerta commerciale nel corso dell'anno. Tali variazioni in aumento sono in parte mitigate dai minori costi da traffico telefonico in ambito telecomunicazioni, a seguito del cambio operatore di rete (**Mobile Host Operator – MHO**)  avvenuto nel corso del 2021.

L'incremento dei costi verso altri settori (+23 milioni di euro) rispetto al 2021 è determinato prevalentemente dai maggiori costi di esternalizzazione verso la Capogruppo, con particolare riferimento alle attività di distribuzione dei servizi di pagamento oltre ai maggiori costi di esternalizzazione registrati nell'ambito dei sistemi informativi del comparto Energia.

Il costo del lavoro aumenta di 9 milioni di euro rispetto a dicembre 2021, a seguito dell'ampliamento dell'organico a fronte dell'acquisizione della società LIS e del nuovo *business* Energia.

Alla luce dei risultati descritti, l'andamento economico della *Strategic Business Unit* Pagamenti e Mobile nel 2022 evidenzia un risultato della gestione operativa (EBIT) che si attesta a 379 milioni di euro, in crescita del 34,8% rispetto all'esercizio precedente (282 milioni di euro).

La gestione finanziaria presenta una variazione negativa di 228 milioni di euro rispetto allo scorso esercizio ascrivibile principalmente al provento non ricorrente di 225 milioni di euro conseguito nell'esercizio 2021, riconducibile all'operazione di fusione che ha coinvolto le società Nexi, Nets e SIA.

Per maggiori informazioni si rinvia a quanto illustrato nel paragrafo "Principali operazioni societarie intervenute" della Relazione Finanziaria Annuale 2021.

L'utile conseguito nell'anno ammonta a 270 milioni di euro, in calo del 36,6% rispetto al valore del 2021 (425 milioni di euro). Al netto della suddetta operazione societaria del 2021 la variazione dell'utile netto risulterebbe positiva per +64 milioni di euro rispetto al 2021 (+30,8%).

[Indice di sezione](#)[Indice generale](#)

Relazione Finanziaria Annuale 2022
Gruppo Poste Italiane

< 7.4 Digitale e reti terze nella Strategia Omnicanale del Gruppo

Il Gruppo si pone come motore di innovazione e digitalizzazione del Paese, garantendo l'accessibilità e la funzionalità della propria offerta e dei propri servizi a tutti i cittadini.

La strategia omnicanale del Gruppo è finalizzata alla creazione di un modello di piattaforma "ecosistemica" e multicanale che grazie a canali fisici e digitali all'avanguardia e a processi semplificati per servire i propri clienti, mira a garantire una customer experience eccellente e "senza differenze" su tutti i punti di contatto.

Digital Properties

Il Gruppo ha posto in essere un programma di "trasformazione digitale" di tutti i suoi modelli di servizio e di offerta, al fine di garantire ai propri clienti esperienze di contatto in logica *full digital*. Tale programma ha subito una decisa accelerazione nel corso del 2021, in considerazione degli effetti dell'emergenza sanitaria in corso, per rendere disponibile alla clientela un'ampia accessibilità ai prodotti del Gruppo in condizioni di assoluta sicurezza.

Mercato Digital

Con riferimento al *mercato Digital*¹⁰¹, in Italia sono quasi 51 milioni le persone che accedono *online* e quasi 44 milioni quelle presenti ed attive sui canali *social*. Il 97,5% degli italiani continua ad utilizzare uno *smartphone* ed il 67,2% un *computer desktop* o *laptop* (quest'ultimo in calo dell'11% rispetto al 2021), mentre continua la crescita di *smartwatch* (utilizzati dal 33,2% della popolazione, in aumento del 18% rispetto al 2021) e di *smart home* (utilizzati dal 20,5% degli italiani, con una crescita del 18% rispetto al 2021). Per quanto concerne l'*e-commerce*, nel 2022 in Italia le persone che hanno effettuato almeno un acquisto *online* sono aumentate del 4,7% rispetto al 2021 nel mondo dei *consumer goods*.

101. Fonte: <https://wearesocial.com/it/blog/2023/02/digital-2023-i-dati-italiani/>.

Indice generale

Indice di sezione

Relazione sulla Gestione al 31 dicembre 2022

7. Creazione di Valore

Principali KPIs Digital e reti terze	2022	2021	VARIAZIONI	
KPIs Digital + reti terze				
Interazioni <i>digital+contact center</i> +reti terze/Interazioni totali giornaliere	68%	64%		
Operazioni digital + reti terze/totale operazioni	36%	33%		
KPIs Digital				
Clienti registrati ai canali digitali (<i>web</i> e app) di Poste Italiane (in milioni)	36,8	33,8	+3,1	+9,1%
Utenti giornalieri (<i>web</i> e app) (in milioni)*	5,8	4,3	+1,5	+34,9%
Numero transazioni Digitali (in milioni)	152,6	124,7	+27,9	+22,4%
Download app (in milioni)	84,5	70,3	+14,3	+20,3%
Poste Italiane <i>Digital e-Wallets</i> (in milioni)	10,7	9,1	+1,6	+17,4%
Identità digitali attive (SPID) (in milioni)	23,8	21,2	+2,7	+12,7%
Clienti abilitati al digitale (%)**	70,6%	67,5%		
Clienti che usano i servizi Poste in digitale (%)***	21,3%	18,7%		
Prenotazioni <i>ticket UP</i> da app (in milioni)	21,8	27,8	(6,0)	-21,5%
KPIs Reti terze				
Volumi bollettini (in milioni)	50,8	68,3	(17,5)	-25,7%
Ricariche Postepay (in milioni)	51,8	53,5	(1,7)	-3,3%
Ricariche PosteMobile (in milioni)	11,1	10,9	+0,2	+1,8%
Pacchi consegnati (in milioni)	10,8	4,7	+6,2	+132,6%

* Media dei valori giornalieri nel periodo di riferimento.

** Clienti che hanno le credenziali di accesso ai canali digitali.

*** Clienti che hanno effettuato un pagamento sui canali digitali a valere con strumenti di pagamenti di Poste.

Interazioni: contatti giornalieri dei clienti con la piattaforma omnicanale di gruppo: visite al sito e alle app del Gruppo Poste Italiane, chiamate al *contact center*, clienti serviti in Ufficio Postale, operazioni effettuate presso ATM e reti Terze, transazioni su POS fisici ed *e-commerce*.

Operazioni: azioni di acquisto dei clienti (es. acquisto conto corrente o Postepay evolution) e transazioni (es. pagamento bollettino, ricarica Postepay, bonifico) sulle *properties* digitali del Gruppo Poste Italiane, in Ufficio Postale e presso le reti terze.

Nel 2022 è cresciuta l'incidenza delle interazioni giornaliere avvenute sui nuovi canali (digitali e reti terze) passando dal 64% nel 2021 al 68%.

Anche l'incidenza delle operazioni digitali e delle operazioni effettuate presso le reti terze sul totale delle operazioni complessive è aumentata rispetto al 2021 passando dal 33% del 2021 al 36% del 2022.

Nel 2022 è proseguita la crescita del traffico di interazioni sui canali digitali che passano da 6,7 milioni di interazioni medie giornaliere del 2021 a 9,3 milioni di interazioni medie giornaliere del 2022. Le app nel corso dell'anno registrano una crescita passando da 3,04 milioni a 4,52 milioni di visitatori giornalieri. Il numero medio di transazioni effettuate sui canali digitali è pari a circa 12,5 milioni di transazioni mensili (+22% rispetto al 2021) con un valore transato pari a circa 3,27 miliardi di euro mensili (+23% rispetto al 2021).

Poste Italiane si conferma il primo Gestore d'Identità Digitale SPID, con una quota di mercato di circa il 77% e una *customer base* che conta circa 25,7 milioni di Identità Digitali pubbliche rilasciate, di cui 23,8 milioni attive, a fronte di circa 3,4 milioni di nuove attivazioni nell'anno.

Al fine di garantire la massima qualità del servizio e proporre sempre nuovi strumenti di "cittadinanza digitale" agli utenti, dando valore alla *partnership* privilegiata con le Istituzioni e supportando l'evoluzione del Sistema Pubblico di Identità Digitale, Poste Italiane ha reso disponibile la nuova soluzione di identità digitale SPID per i cittadini minorenni e sta lavorando al lancio delle soluzioni di identità digitale SPID per l'accesso ai servizi *online* dedicati ai professionisti ed alle imprese, con specifiche offerte a pagamento.

>9 mln

le interazioni medie giornaliere sui canali digitali del Gruppo

~26 mln

le identità digitali rilasciate con ~77% di quota di mercato

[Indice di sezione](#)[Indice generale](#)

Relazione Finanziaria Annuale 2022
Gruppo Poste Italiane

POTENZIAMENTO DEI CANALI DIGITALI

Nel corso del 2022 il Gruppo ha proseguito l'evoluzione dei canali digitali nell'ottica di garantire un'esperienza fluida e omnicanalica ai suoi clienti sulla base dei seguenti principali *driver* di evoluzione:

Introduzione nuove funzionalità sui canali digitali

- Sviluppate in app BancoPosta nuove modalità di pagamento quali il pagamento con **Codice Postepay**, l'invio di denaro mediante **P2P**¹⁰² e il servizio **Google Pay**, con il quale è possibile **effettuare pagamenti** direttamente da *smartphone* con sistema operativo Android nei negozi fisici e *online* abilitati.
- Prevista la possibilità di visualizzare le ricevute di bonifici, postagiro e pagamento dei bollettini **da app e da sito web** poste.it direttamente in bacheca o condividendone il contenuto via *mail*, nonché visualizzare in bacheca le ricevute dei pagamenti effettuati in Ufficio Postale per bonifico, postagiro e ricariche.
- È stato **evoluto il servizio dell'assistente digitale (BOT)**  al fine di monitorare lo stato delle spedizioni.
- Nell'ambito delle attività di **evoluzione dell'offerta fibra**, sono stati messi a disposizione nuovi servizi in app (es: la possibilità di definire la modalità di pagamento e di ricezione della fattura), nonché la possibilità di gestire in area self (app e web) la nuova offerta **PosteCasa Ultraveloce Start** con eventuale integrazione dell'**opzione voce**.

Potenziamento catalogo di offerta sui canali digitali

- È stata abilitata la possibilità di sottoscrizione dell'offerta **Fibra** anche in app BancoPosta ed in app Postepay ed è stata attivata la vendita da *contact center*.
- È stato completato il lancio dell'offerta finanziaria a distanza su tutti gli uffici postali, che prevede la possibilità di inviare nell'area riservata del cliente la **proposta di consulenza e la possibilità di finalizzare la stessa tramite funnel digitale**.
- Nel mese di settembre 2022, in **app Postepay** è stata integrata la funzionalità di **vendita dei prodotti Luce e Gas** per i dipendenti del gruppo Poste Italiane. La vendita è completamente omnicanalica: i clienti possono avviare il processo di acquisto e concluderlo successivamente anche tramite un altro canale; è inoltre prevista la gestione completa e autonoma della fornitura da canale *web* e da app Postepay.
- Nel corso del terzo trimestre 2022 è stata lanciata, sia nella rete degli uffici postali che sul canale digitale, l'iniziativa di *cross selling* (vendita integrata) del **servizio Fibra** con la **polizza Poste Vivere Protetti**¹⁰³.

Ottimizzazione infrastruttura PosteBusiness

Nel corso dell'anno è stata resa disponibile la nuova versione dell'app **PosteBusiness** comprensiva di nuove funzionalità per la clientela (configurazione della Vetrina *Business*, gestione degli incassi tramite mobile POS e l'utilizzo della carta Postepay Evolution Business).

102. Il **peer to peer** è una tecnologia che permette l'interscambio di denaro: due diversi dispositivi (computer, *tablet* o telefoni cellulari) sono in grado di comunicare fra loro per il passaggio di una somma di denaro, senza che vengano visualizzati i dettagli di conti correnti o carte di credito di entrambi.

103. L'iniziativa è finalizzata a offrire ai Clienti che richiedono il servizio PosteCasa Ultraveloce uno sconto per la sottoscrizione dei moduli della gamma PosteVivere Protetti per la copertura danni e l'assistenza all'abitazione. Per promuovere la soluzione assicurativa è previsto, a conclusione del funnel di acquisto *online* del servizio Fibra, un *banner* dedicato, attraverso il quale il Cliente potrà accedere direttamente al calcolo del preventivo della polizza e proseguire alla sottoscrizione della stessa direttamente da canale digitale.

Indice generale

Indice di sezione

Relazione sulla Gestione al 31 dicembre 2022

7. Creazione di Valore

< 7.5 Capital Management Framework del Gruppo

Il Gruppo gestisce in maniera strategica l'allocazione del capitale disponibile fra le quattro *Strategic Business Unit* (SBU) nelle quali opera, in coerenza con i seguenti obiettivi:

- 1** assicurare la continuità operativa del *business*, attraverso un'adeguata dotazione patrimoniale da parte di tutte le SBU per supportare da un lato le necessità di investimento e di liquidità dei *business*, dall'altro il rispetto dei *requirements* normativi per le SBU che operano in mercati regolamentati e vigilati;
- 2** massimizzare la creazione di valore di medio/lungo termine del Gruppo allocando il capitale in funzione del ritorno economico dello stesso;
- 3** garantire un ritorno economico competitivo agli azionisti assicurando la *dividend policy* comunicata al mercato;
- 4** cogliere le opportunità derivanti da acquisizioni e/o *partnership* strategiche.

OBIETTIVI	KPI 2022-2021	FOCUS
1 Supportare la continuità operativa del <i>business</i> , assicurando investimenti industriali coerenti con gli obiettivi del Piano Strategico. Mantenere i livelli dei requisiti patrimoniali in linea con le previsioni delle varie <i>Authority</i> o in coerenza con l'aspirazione del <i>management</i> .	• Investimenti pari a 810 €/mln nel 2022 (754 €/mln nel 2021)	Q
	BancoPosta: • CET1 Ratio pari a 20,3% nel 2022 (19,3% nel 2021) • Total Capital Ratio pari a 23,1% nel 2022 (21,9% nel 2021) • Leverage Ratio pari a 2,9% nel 2022 (3,0% nel 2021)	Q
	Gruppo Poste Vita • Solvency Ratio pari a 253% nel 2022 (261% nel 2021)	Q
	IMEL PostePay: • Free Capital Ratio : 33% nel 2022 (15,1% nel 2021) • Total Capital Ratio : 8,95% nel 2022 (6,48% nel 2021)	
Massimizzare il flusso di cassa della gestione operativa del Gruppo.	• FFO della SBU Corrispondenza, Pacchi e Distribuzione del 2022 pari a 259 €/mln (60 €/mln nel 2021)	Q
2 Massimizzare la creazione di valore di medio/lungo termine del Gruppo, indirizzando le scelte strategiche in funzione della redditività del capitale, verso una continua crescita di valore nel tempo.	• ROE di Gruppo 2022 pari a 13% nel 2022 (14% nel 2021) • EPS 2022 pari a 1,163€ (1,214€ nel 2021)	
3 Garantire il ritorno economico competitivo agli azionisti, garantendo adeguate riserve di utili distribuibili della Capogruppo al fine di sostenere la <i>dividend policy</i> . Ottimizzare i flussi di dividendo distribuiti dalle SBU alla capogruppo.	• DPS 2022 pari a 0,650€ (+10% a/a) di cui quota parte (0,210€) liquidato come acconto nel mese di novembre 2022 (273 €/mln) • Riserve distribuibili della Capogruppo al 31/12/22 ammontano a 1,4 €/mld, (1,0 €/mld al 31/12/2021)	Q
4 Cogliere le opportunità legate a operazioni strategiche di M&A, gestendo in modo flessibile il capitale e la liquidità mantenendo equilibrata la struttura finanziaria del Gruppo.	• PFN ORGANICA SBU Corrispondenza, Pacchi e Distribuzione ¹⁰⁴ al 31/12/22 -14 €/mln (-160 €/mln al 31/12/21) che diventa -1.401 €/mln post operazioni straordinarie • EBITDA 2022 pari a 3.121 €/mln (2.636 €/mln nel 2021)	Q

104. PFN della SBU Corrispondenza, Pacchi e Distribuzione al netto delle riserve di *fair value* e di *cash flow hedge*, dei debiti per *leasing* (IFRS 16) e delle operazioni straordinarie dell'anno.

Indice di sezione

Indice generale

Relazione Finanziaria Annuale 2022
Gruppo Poste Italiane

Con riferimento agli obiettivi sopra elencati, nel corso dell'anno il Gruppo ha:

- sostenuto investimenti industriali per 810 milioni di euro, per i cui dettagli si rinvia a quanto esposto nel prosieguo del paragrafo;
- incrementato ulteriormente la dotazione di capitale di Poste Vita, attraverso la sottoscrizione da parte della Capogruppo di uno strumento di capitale, subordinato per 500 milioni di euro, a termini e condizioni che ne consentano la computazione nei fondi propri di base ("Restricted Tier 1");
- distribuito dividendi agli azionisti per oltre 800 milioni di euro;
- sostenuto operazioni di M&A impegnando circa 900 milioni di euro di liquidità per:
 - acquisizioni delle seguenti società:
 - LIS (700 milioni di euro)
 - Plurima (105 milioni di euro)
 - Agile Group e Sourcesense (18 milioni di euro e 30 milioni di euro)
 - Scalapay (25 milioni di euro)
 - ECRA (3 milioni di euro)
 - aumento di capitale di Moneyfarm (9 milioni di euro)

Di seguito l'evoluzione del capitale allocato del Gruppo rispetto al 2021 e la sua distribuzione tra le SBU.

(dati in miliardi di euro)

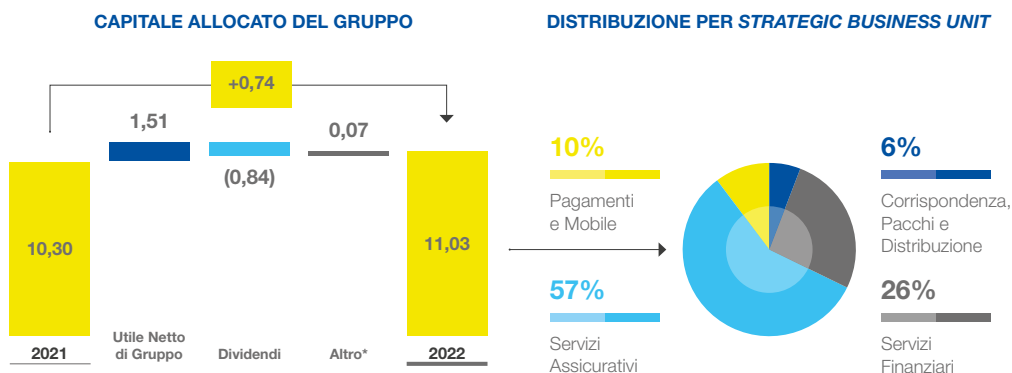

* Altro comprende l'acquisto di azioni proprie, la cedola sul prestito azionario ibrido, l'iscrizione di opzioni put per l'acquisto di quote di minoranza e la variazione della riserva IFRS 2.

Il **capitale allocato** al 31 dicembre 2022 è pari a 11,03 miliardi di euro in aumento di 0,74 miliardi di euro rispetto al 31 dicembre 2021 principalmente per via dell'utile d'esercizio 2022 pari a 1,51 miliardi di euro parzialmente compensato dai dividendi di competenza dell'anno pari a 0,84 miliardi di euro (in parte distribuiti mediante acconto nel mese di novembre per 273 milioni di euro). Il capitale allocato di Gruppo è principalmente attribuito alle SBU Servizi Assicurativi (57%) e Servizi Finanziari (26%).

Indice generale

Indice di sezione

Relazione sulla Gestione al 31 dicembre 2022

7. Creazione di Valore

< 7.6 Andamento Patrimoniale e Finanziario del Gruppo

(dati in milioni di euro)	31 dicembre 2022	31 dicembre 2021	VARIAZIONI	
CAPITALE IMMOBILIZZATO	5.852	4.565	+1.287	+28%
CAPITALE CIRCOLANTE NETTO	1.396	2.285	(889)	-39%
CAPITALE INVESTITO LORDO	7.248	6.850	+398	+6%
FONDI DIVERSI E ALTRE ATTIVITÀ/PASSIVITÀ	(716)	(1.898)	+1.182	+62%
CAPITALE INVESTITO NETTO	6.531	4.952	+1.579	+32%
PATRIMONIO NETTO	8.937	12.110	(3.173)	-26%
POSIZIONE FINANZIARIA NETTA (AVANZO)/DISAVANZO	(2.406)	(7.158)	+4.752	+66%
<i>di cui: Posizione finanziaria netta della SBU Corrispondenza, Pacchi e Distribuzione</i>	2.839	1.284	+1.555	+121%

Il **Capitale immobilizzato** del Gruppo Poste Italiane al 31 dicembre 2022 si attesta a 5.852 milioni di euro, segnando un incremento di 1.287 milioni di euro rispetto alla fine dell'esercizio 2021. Alla formazione del capitale immobilizzato hanno concorso investimenti per 810 milioni di euro e un incremento dei Diritti d'uso per nuove stipule, rinnovi e variazione contrattuali rientranti nel perimetro di applicazione dell'IFRS 16 pari a complessivi 358 milioni di euro. Inoltre, si segnala l'incremento derivante dal primo consolidamento dei gruppi LIS per 685 milioni di euro, Plurima per 239 milioni di euro, Sourcesense per 27 milioni di euro e Agile per 15 milioni di euro (di cui 630 milioni di euro relativi alla rilevazione degli avviamenti derivanti dalle acquisizioni). Tali variazioni sono state parzialmente compensate da ammortamenti per 830 milioni di euro. Concorrono inoltre, al saldo della voce, le partecipazioni valutate con il metodo del patrimonio netto per complessivi 263 milioni di euro, riferibili principalmente alla partecipazione detenute in Anima Holding, Finacit e Replica SIM. Con riferimento alla partecipazione in Anima Holding, si segnala che nel corso dell'esercizio è stata effettuata una svalutazione di 21 milioni di euro a seguito dell'esecuzione del test di *impairment* effettuato sul valore della partecipazione.

Gli **investimenti** del Gruppo del 2022 ammontano a 810 milioni di euro ed evidenziano un incremento del 7,5% rispetto al 31 dicembre 2021 (+57 milioni di euro). Gli investimenti classificati come ESG, ovvero che rispettano i principi di riferimento degli 8 Pilastri di Sostenibilità del Gruppo, rappresentano circa il 70% del valore complessivo. Tra i principali progetti si evidenziano gli interventi di efficientamento energetico del patrimonio immobiliare, l'evoluzione dell'infrastruttura tecnologica su ambiente *Cloud*, il miglioramento della *customer experience* dei prodotti e servizi offerti ai clienti in un'ottica multicanale e digitale, l'adozione di sistemi di gestione, di attrezzature e infrastrutture in materia di salute e sicurezza.

Indice di sezione

Indice generale

Relazione Finanziaria Annuale 2022
Gruppo Poste Italiane

(dati in milioni di euro)

627

Corrispondenza,
Pacchi e
Distribuzione

2022

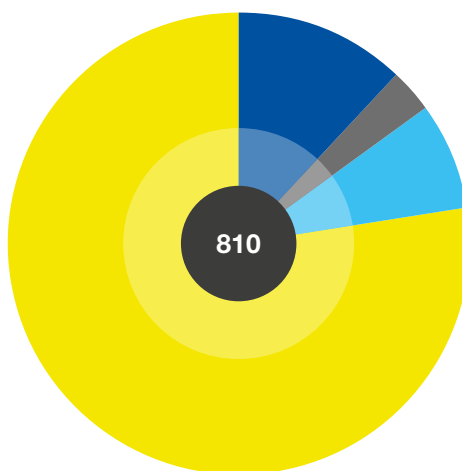

97

Pagamenti e Mobile

26

Servizi
Assicurativi

60

Servizi Finanziari

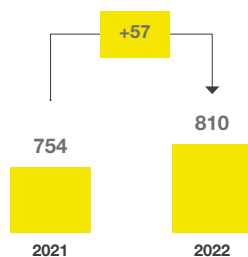

In linea con quanto previsto nel programma di investimenti 2021-2024 a supporto degli obiettivi del Piano Strategico, circa il 77% degli Investimenti del Gruppo Poste Italiane (627 milioni di euro) è stato destinato all'automazione e modernizzazione della **Strategic Business Unit Corrispondenza, Pacchi e Distribuzione**. In particolare, nel corso dell'anno è proseguito il percorso di rinnovo della flotta dedicata al recapito, con l'inserimento di circa 15.000 nuovi mezzi, di cui circa 1.900 elettrici, circa 7.000 ibridi e la restante parte a basse emissioni. Inoltre, sono state installate circa 2.300 infrastrutture per la ricarica dei veicoli elettrici. Al 31 dicembre 2022 risultano installate circa 4.000 colonnine elettriche.

Nel corso dell'esercizio corrente sono state implementate anche nuove linee di recapito a zero emissioni su 13 centri città che si aggiungono ai 15 centri città già realizzati nel corso del 2021, per un complessivo di 28 centri città. Per quanto riguarda i Comuni invece, sono 110 quelli con recapito a zero emissioni.

~23 mila

mezzi a basse emissioni
disponibili nella flotta, di cui circa
3.600 elettrici

>410 mila

lampade LED installate
al 31 dicembre 2022

[Indice generale](#)[Indice di sezione](#)

Relazione sulla Gestione al 31 dicembre 2022

7. Creazione di Valore

In materia di contenimento degli impatti ambientali, sono proseguiti gli interventi volti alla sostituzione delle lampade tradizionali con quelle a tecnologia LED (più di 32.000 nel 2022), all'automazione e al controllo a distanza della gestione degli impianti (oltre 960 edifici coinvolti nel progetto *Smart Building* nel 2022) al fine di ridurre i consumi di energia elettrica e le emissioni di CO₂. Sono stati inoltre installati nel corso dell'anno oltre 120 impianti fotovoltaici.

Nel 2022 sono proseguiti gli interventi legati alla gestione ordinaria della sicurezza sui luoghi di lavoro in particolare con la distribuzione di attrezzature di sicurezza presso le articolazioni territoriali e della sicurezza informatica tramite attività di prevenzione delle minacce e contrasto agli attacchi informatici; è stato ulteriormente esteso il servizio di videosorveglianza di Poste Italiane ai siti non ancora serviti e migliorati gli impianti già esistenti, sostituendo progressivamente videoregistratori digitali (DVR) e centrali antintrusione obsoleti; in particolare, sono state installate nel corso dell'anno oltre 200 nuove telecamere sostituendone 500, nonché sostituite più di 500 Centrali Antintrusione.

Nell'ambito della Trasformazione e Ingegnerizzazione Tecnologica è proseguita la migrazione dei servizi digitali esistenti alla nuova infrastruttura basata su *Hybrid Cloud*, attraverso una procedura di "containerizzazione" delle componenti applicative. Inoltre, nel corso dell'anno è proseguita l'attività di consolidamento dei *Data Center*, che ha visto la chiusura del sito di Rozzano (MI).

Nella **Strategic Business Unit dei Servizi Finanziari** gli investimenti complessivamente realizzati ammontano a 60 milioni di euro e sono principalmente riferiti all'ampliamento della gamma dei prodotti del Risparmio Postale, Vita e Fondi, in ottica multi-canali e al miglioramento della *customer experience*.

Nella **Strategic Business Unit dei Servizi Assicurativi** nel 2022 sono proseguite le attività progettuali a sostegno dello sviluppo industriale e del continuo miglioramento funzionale/infrastrutturale dei più importanti sistemi di supporto al *business*, nonché gli interventi di adeguamento dei sistemi per ottemperare agli obblighi normativi. Gli investimenti complessivamente realizzati nell'anno ammontano a 26 milioni di euro.

Gli investimenti del periodo della **Strategic Business Unit Pagamenti e Mobile** ammontano a 97 milioni di euro e hanno riguardato gli sviluppi a supporto dell'offerta di rete fissa e mobile con l'obiettivo di accrescerne la competitività sul mercato, nonché gli investimenti IT per l'area Bollettino e PagoPA e quelli finalizzati a supportare il lancio dell'offerta di energia elettrica e gas sul mercato nazionale.

Per maggiori approfondimenti delle iniziative finalizzate all'accelerazione dei processi di digitalizzazione e di fruizione omnicanale delle offerte delle diverse *Strategic Business Unit*, si rimanda a quanto riportato nel paragrafo "Potenziamento dei canali digitali".

Il **Capitale circolante netto** al 31 dicembre 2022 ammonta a 1.396 milioni di euro e si decrementa di 889 milioni di euro rispetto a fine esercizio 2021. A tale variazione hanno concorso:

- minori Crediti commerciali per 329 milioni di euro e maggiori Debiti commerciali di 205 milioni di euro;
- decremento degli altri crediti e attività al netto delle altre passività per circa 355 milioni di euro (principalmente per la variazione delle partite di natura tributaria relative all'operatività delle *Strategic Business Unit* Servizi Assicurativi e Servizi Finanziari).

La riduzione del capitale circolante per 889 milioni di euro ha garantito un minore fabbisogno finanziario e una fonte interna di finanziamento consentendo la liberazione liquidità.

Con riferimento ai crediti commerciali, nel corso del 2022 ci si è concentrati sulle attività di monitoraggio delle situazioni di ritardo dei pagamenti e sul miglioramento delle attività di recupero del credito scaduto. Nello specifico le attività prevalenti si sono focalizzate sull'invio sistematico dei solleciti, sulla riduzione dei tempi per il blocco del servizio per i clienti morosi, sull'accelerazione dell'invio delle pratiche irrecuperabili alla funzione legale.

Nel corso dell'anno il Gruppo ha proseguito il suo impegno nell'attivare canali diretti con i clienti morosi al fine di comprenderne le motivazioni e attivare delle azioni per rendere più efficace il processo di incasso. Tali attività hanno garantito miglioramenti significativi nella riduzione dei tempi di incasso sia del credito pregresso che di quello corrente.

Con riferimento specifico ai crediti verso la Pubblica Amministrazione, si rileva una significativa riduzione dei crediti verso Cassa Depositi e Prestiti dovuta alle nuove tempistiche di fatturazione e incasso previste nella Convenzione in vigore.

Con riferimento invece all'incremento dei debiti commerciali lo stesso è prevalentemente imputabile alle modifiche di perimetro del gruppo dovute alle operazioni societarie dell'anno, all'aumento infattivo e all'aumento degli investimenti.

~1.600

**edifici coinvolti
nel progetto *Smart Building*
al 31 dicembre 2022**

Indice di sezione

Indice generale

Relazione Finanziaria Annuale 2022
Gruppo Poste Italiane

Il saldo dei **Fondi diversi e delle Altre attività/passività** al 31 dicembre 2022 ammonta a 716 milioni di euro e si decrementa di 1.182 milioni di euro rispetto al 31 dicembre 2021 principalmente per effetto dei maggiori crediti netti per imposte anticipate per 1.053 milioni di euro (in larga parte per effetto delle variazioni negative del *fair value* relative agli strumenti finanziari classificati nella categoria FVOCI) e della riduzione del trattamento di fine rapporto per 217 milioni di euro parzialmente compensata dall'incremento dei fondi per rischi e oneri per 88 milioni di euro (principalmente per l'accantonamento a fondo rischi per crediti di imposta Legge n. 77/2020, al netto del decremento del fondo per incentivazione all'esodo).

Il **Patrimonio netto** al 31 dicembre 2022 ammonta a 8.937 milioni di euro e si decrementa rispetto al 31 dicembre 2021 di 3.173 milioni di euro. Tale variazione è principalmente riconducibile all'effetto positivo dell'utile del periodo di 1.511 milioni di euro che è stato più che compensato dalla distribuzione di dividendi per 801 milioni di euro¹⁰⁵ e dal decremento della riserva di *fair value* derivante essenzialmente dalla variazione negativa del *fair value* degli strumenti finanziari classificati nella categoria FVOCI per 3.865 milioni di euro.

POSIZIONE FINANZIARIA NETTA DEL GRUPPO

(dati in milioni di euro)

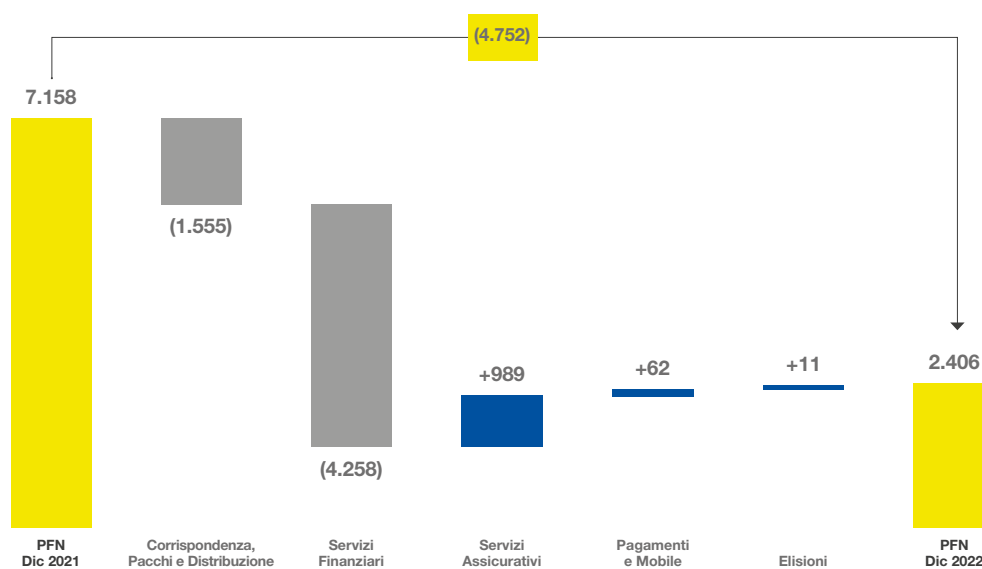

105. Il valore include circa 3 milioni di euro di dividendi distribuiti ai soci di minoranza dalle società controllate.

Indice generale

Indice di sezione

Relazione sulla Gestione al 31 dicembre 2022

7. Creazione di Valore

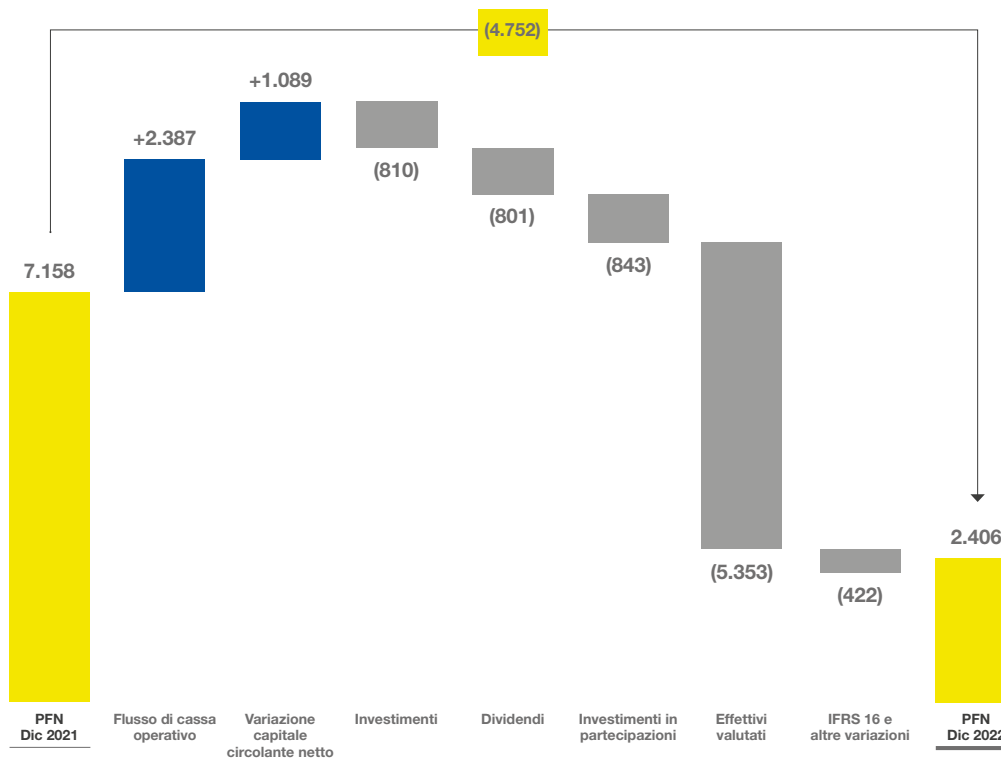

La **Posizione finanziaria netta** complessiva al 31 dicembre 2022 è in avanzo di 2.406 milioni di euro, in diminuzione di 4.752 milioni di euro rispetto ai valori al 31 dicembre 2021 (in cui presentava un avanzo di 7.158 milioni di euro). A tale variazione hanno concorso principalmente:

- una gestione operativa positiva per 2.387 milioni di euro (di cui 1.511 milioni di euro riferibili all'utile dell'esercizio, 830 milioni di euro agli ammortamenti e 47 milioni di euro ad altre partite residuali);
- l'effetto positivo riconducibile alla variazione del capitale circolante e delle imposte per circa 1.089 milioni di euro di cui:
 - decremento dei crediti commerciali lordi per circa 360 milioni di euro (escludendo l'apporto da operazioni societarie);
 - 91 milioni di euro di maggiori debiti commerciali (escludendo l'apporto da operazioni societarie);
 - un decremento degli Altri crediti e attività al netto delle Altre passività per circa 330 milioni di euro ascrivibile principalmente al decremento netto delle partite di natura tributaria relative prevalentemente all'operatività delle *Strategic Business Unit* Servizi Assicurativi e Servizi Finanziari;
 - variazione delle imposte per circa 307 milioni di euro;
- investimenti in immobilizzazioni per 810 milioni di euro;
- l'effetto negativo derivanti dalla distribuzione di dividendi per 801 milioni di euro (di cui 273 milioni di euro relativi all'acconto del dividendo ordinario previsto per l'esercizio 2022);
- investimenti in partecipazioni per 843 milioni di euro di cui 526 milioni di euro relativi all'acquisizione del gruppo LIS (di cui 700 milioni di euro per l'esborso), 248 milioni di euro relativi al gruppo Plurima (di cui 105 milioni di euro per l'esborso), 39 milioni di euro relativi al gruppo Sourcesense (di cui 30 milioni di euro per l'esborso), 27 milioni di euro relativi al gruppo Agile (di cui 18 milioni di euro relativi all'esborso) e 3 milioni di euro per l'investimento in Eurizon Capital Real Asset;
- gli effetti valutativi del periodo negativi per 5.353 milioni di euro riconducibili essenzialmente alle oscillazioni negative di valore degli investimenti classificati nella categoria FVTOCI, detenuti principalmente dalle *Strategic Business Unit* Servizi Finanziari, e in via residuale dalle altre SBU;

Indice di sezione

Indice generale

Relazione Finanziaria Annuale 2022
Gruppo Poste Italiane

- altri decrementi per complessivi 422 milioni di euro, essenzialmente ascrivibili all'incremento delle passività finanziarie per *leasing* rientranti nel regime di applicazione dell'IFRS 16 per 381 milioni di euro.

Con riferimento agli strumenti finanziari detenuti dalla *Strategic Business Unit* Servizi Finanziari, l'oscillazione complessiva del *fair value* nell'esercizio è negativa per circa 15,5 miliardi di euro ed è rilevata nell'apposita riserva di Patrimonio netto per negativi 4,4 miliardi di euro per la parte non coperta da strumenti di *fair value hedge*, e a Conto economico per negativi 11,1 miliardi di euro per la parte coperta, compensata dalla variazione positiva di *fair value* degli strumenti derivati di *fair value hedging*.

Al 31 dicembre 2022 il saldo complessivo dei derivati in *fair value hedge* è positivo per 5,4 miliardi di euro (negativo per 4,4 miliardi di euro al 31 dicembre 2021). Inoltre, nell'ambito di tali operazioni di copertura, a seguito della variazione positiva degli strumenti derivati, la Capogruppo evidenzia una variazione complessiva netta dei Depositi a garanzia per circa 9 miliardi di euro (al 31 dicembre 2022 il saldo dei depositi a garanzia è a debito per 4,8 miliardi di euro mentre al 31 dicembre 2021 il saldo era a credito per 4,2 miliardi di euro).

Posizione finanziaria netta della *Strategic Business Unit* Corrispondenza, Pacchi e Distribuzione (dati in milioni di euro)

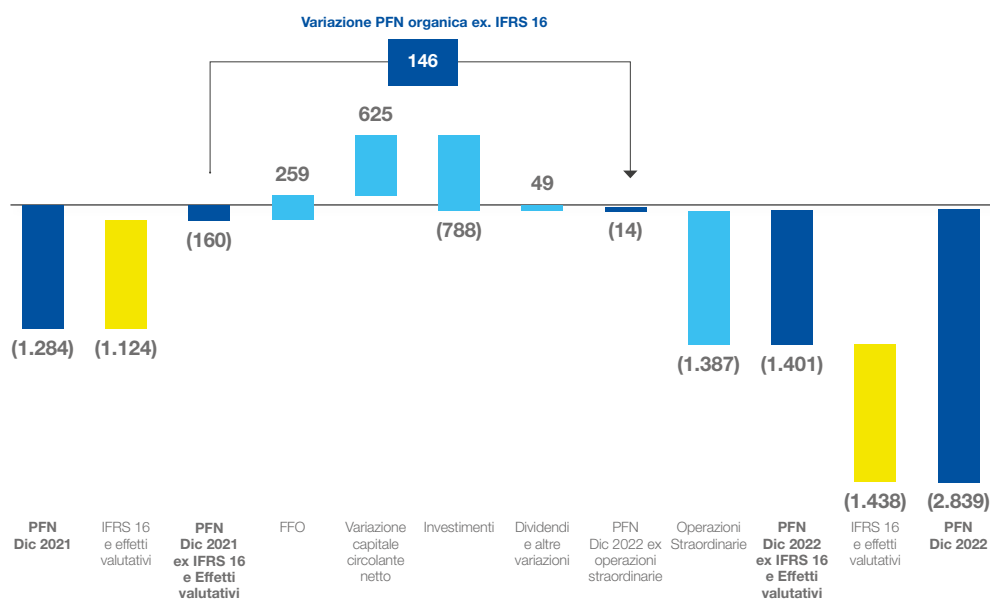

Indice generale

Indice di sezione

Relazione sulla Gestione al 31 dicembre 2022

7. Creazione di Valore

La **Posizione Finanziaria Netta della Strategic Business Unit Corrispondenza, Pacchi e Distribuzione** al 31 dicembre 2022 è in disavanzo di 2.839 milioni di euro (1.401 milioni di euro al netto delle passività per *leasing* e degli effetti valutativi), in peggioramento di 1.555 milioni di euro rispetto ai valori al 31 dicembre 2021, in cui presentava un disavanzo di 1.284 milioni di euro (160 milioni di euro al netto delle passività per *leasing* e degli effetti valutativi).

Escludendo gli effetti delle operazioni straordinarie intervenute nel corso del periodo e, al netto delle passività per *leasing* e degli effetti valutativi, la Posizione Finanziaria Netta è in disavanzo di 14 milioni di euro, in miglioramento di 146 milioni di euro rispetto ai valori al 31 dicembre 2021 (disavanzo di 160 milioni di euro). In dettaglio tale variazione riflette:

- una gestione operativa (FFO) positiva per 259 milioni di euro;
- un effetto positivo relativo alla variazione del capitale circolante netto per 625 milioni di euro;
- nuovi investimenti in immobilizzazioni per 788 milioni di euro;
- un flusso positivo da dividendi di 49 milioni di euro per l'effetto netto dei dividendi ricevuti dalle società (861 milioni di euro) e pagati agli azionisti (801 milioni di euro, di cui 273 milioni di euro relativi all'acconto del dividendo ordinario previsto per l'esercizio 2022).

Concorrono, inoltre, al saldo finale della Posizione Finanziaria Netta operazioni straordinarie per complessivi 1.387 milioni di euro, di cui:

- 700 milioni di euro relativi all'aumento di capitale sottoscritto in PostePay propedeutico all'acquisizione da parte di quest'ultima del gruppo LIS;
- 500 milioni di euro a fronte della sottoscrizione di uno strumento di capitale, subordinato e non convertibile, con durata perpetua, emesso da Poste Vita;
- 147 milioni di euro relativi all'effetto complessivo derivante dall'acquisizione del gruppo Plurima (al netto della passività finanziarie per *leasing* della società);
- 70 milioni di euro per l'acquisizione da parte di Poste Italiane della partecipazione in Poste Welfare Servizi, precedentemente detenuta da Poste Vita;
- 26 milioni di euro relativi all'effetto complessivo derivante dall'acquisizione del gruppo Agile (al netto della passività finanziarie per *leasing* della società);
- 37 milioni di euro relativi all'effetto complessivo derivante dall'acquisizione del gruppo Sourcesense (al netto della passività finanziarie per *leasing* della società);
- 93 milioni di euro di effetto positivo derivante dalla fusione della controllata PSIA, precedentemente allocata nel settore Pagamenti e Mobile.

I **Debiti** rappresentati nella Posizione Finanziaria Netta della *Strategic Business Unit Corrispondenza, Pacchi e Distribuzione* si riferiscono principalmente a quelli riepilogati nella seguente tabella.

Dati (milioni di euro)	31 dicembre 2022	31 dicembre 2021
Fin.to BEI scadenza marzo 2026	173	173
Fin.to BEI scadenza ottobre 2026	400	400
Fin.to BEI scadenza maggio 2028	150	150
Fin.to BEI scadenza maggio 2028	100	-
Utilizzo linee di credito <i>uncommitted</i> per finanziamenti a breve termine	-	550
<i>Private placement</i> scadenza ottobre 2023	50	50
Prestiti obbligazionari <i>senior unsecured</i> emessi il 10 dicembre 2020	1.000	1.000
scadenza dicembre 2024	500	500
scadenza dicembre 2028	500	500
Totale	1.873	2.323

La variazione dell'anno pari a -450 milioni di euro è riconducibile principalmente al minor utilizzo di linee di credito *uncommitted* per finanziamenti a breve termine (-550 milioni di euro).

Indice di sezione

Indice generale

Relazione Finanziaria Annuale 2022
Gruppo Poste Italiane

Indebitamento finanziario ESMA della *Strategic Business Unit* Corrispondenza, Pacchi e Distribuzione

(dati in milioni di euro)	Al 31 dicembre 2021	Al 31 dicembre 2021
A. Disponibilità liquide	(575)	(2.122)
B. Mezzi equivalenti a disponibilità liquide	-	-
C. Altre attività finanziarie correnti	(1)	(8)
D. Liquidità (A + B + C)	(577)	(2.130)
E. Debito finanziario corrente (inclusi gli strumenti di debito, ma esclusa la parte corrente del debito finanziario non corrente)	379	785
F. Parte corrente del debito finanziario non corrente	1	-
G. Indebitamento finanziario corrente (E + F)	381	785
H. Indebitamento finanziario corrente netto (G + D)	(196)	(1.345)
I. Debito finanziario non corrente (esclusi la parte corrente e gli strumenti di debito)	2.001	1.705
J. Strumenti di debito	997	1.047
K. Debiti commerciali e altri debiti non correnti	18	22
L. Indebitamento finanziario non corrente (I + J + K)	3.017	2.774
M. Totale indebitamento finanziario (H + L)	2.821	1.429

Riconciliazione indebitamento finanziario ESMA con Posizione Finanziaria Netta al lordo dei rapporti con gli altri settori

(dati in milioni di euro)	Al 31 dicembre 2022	Al 31 dicembre 2021
M. Totale indebitamento finanziario (H + L)	2.821	1.429
Attività finanziarie non correnti	(539)	(76)
K. Debiti commerciali e altri debiti non correnti	(18)	(22)
Crediti d'imposta Legge n. 77/2020	(420)	(448)
Posizione Finanziaria Netta	1.843	883
Crediti e Debiti finanziari intersettoriali	996	401
Posizione Finanziaria Netta al lordo dei rapporti con gli altri settori	2.839	1.284

Le **Disponibilità liquide e le linee di credito esistenti** sono ampiamente in grado di coprire le esigenze finanziarie previste. In particolare, al 31 dicembre 2022 le disponibilità liquide della *Strategic Business Unit* Corrispondenza, Pacchi e Distribuzione ammontano a 0,6 miliardi di euro (di cui 0,5 miliardi di euro riferibili alla Capogruppo), mentre gli affidamenti *committed* e *uncommitted* non utilizzati a sostegno della liquidità ammontano complessivamente a circa 3,5 miliardi di euro.

Nella tabella che segue si fornisce un dettaglio delle linee di credito al 31 dicembre 2022 e al 31 dicembre 2021.

[Indice generale](#)[Indice di sezione](#)

Relazione sulla Gestione al 31 dicembre 2022

7. Creazione di Valore

Descrizione (milioni di euro)	Saldo al 31 dicembre 2022	Saldo al 31 dicembre 2021
Linee di credito committed	2.450	1.750
Finanziamenti a breve	2.450	1.750
Linee di credito uncommitted	2.159	2.357
Finanziamenti a breve	1.005	1.309
Scoperti di c/c	145	145
Crediti di firma	1.008	903
Totale	4.609	4.107
Utilizzi committed	-	-
Finanziamenti a breve	-	-
Utilizzi uncommitted	652	975
Finanziamenti a breve	1	550
Crediti di firma	652	425
Totale	652	975

Indice di sezione

Indice generale

Relazione Finanziaria Annuale 2022
Gruppo Poste Italiane

< 7.7 Andamento di Poste Italiane S.p.A. e Relazione sulla Gestione del Patrimonio BancoPosta

- Andamento economico di Poste Italiane S.p.A.
- Andamento patrimoniale e finanziario di Poste Italiane S.p.A.
- Relazione sulla Gestione del Patrimonio BancoPosta

7.7.1 Andamento economico di Poste Italiane S.p.A.

Conto economico riclassificato

(dati in milioni di euro)	2022	2021	VARIAZIONI	
Ricavi e proventi	8.904	8.485	+419	+4,9%
Proventi diversi derivanti da operatività finanziaria	428	523	(95)	-18,2%
Altri ricavi e proventi	721	683	+38	+5,6%
Ricavi	10.053	9.691	+362	+3,7%
Costo del lavoro totale	4.987	5.235	(248)	-4,7%
Altri costi operativi	3.246	2.856	+390	+13,7%
Costi	8.233	8.091	+142	+1,8%
EBITDA	1.820	1.600	+220	+13,8%
Ammortamenti e svalutazioni	744	715	+29	+4,0%
EBIT	1.076	885	+191	+21,6%
EBIT MARGIN	10,7%	9,1%		
Proventi/(oneri) finanziari	24	12	+12	+99,0%
Utile lordo	1.100	897	+203	+22,6%
Imposte	253	100	+153	n.s.
Utile netto	847	797	+50	+6,3%

n.s.: non significativo

I **ricavi totali** conseguiti da Poste Italiane S.p.A. nel 2022 ammontano a 10.053 milioni di euro in aumento del 3,7% rispetto all'esercizio precedente (9.691 milioni di euro nel 2021). La voce Ricavi e Proventi registra una crescita di 419 milioni di euro (+4,9%) rispetto al 2021, grazie al contributo dei **ricavi per servizi finanziari** che mostrano un incremento rispetto all'esercizio 2021 principalmente imputabile ai maggiori proventi degli impieghi della raccolta su conti correnti postali e delle disponibilità libere, in parte mitigato dal decremento dei proventi derivanti dall'attività di raccolta del risparmio postale, dovuto alla contrazione della raccolta condizionata dal contesto macroeconomico dell'esercizio.

Il decremento dei **Proventi diversi derivanti da operatività finanziaria**, rispetto all'esercizio precedente, è principalmente dovuto ai minori utili da realizzo da strumenti finanziari. L'incremento della voce **Altri ricavi e proventi** è dovuta principalmente ai maggiori dividendi distribuiti dalle società controllate nell'esercizio.

I **costi totali**, al netto degli Ammortamenti e svalutazioni, passano da 8.091 milioni di euro del 2021 a 8.233 milioni di euro del 2022, per via principalmente dell'aumento degli altri costi operativi (+390 milioni di euro rispetto al 2021) parzialmente controbilanciato dal decremento del costo del lavoro (-248 milioni di euro rispetto al 2021). L'aumento degli altri costi operativi è imputabile principalmente: i) ai maggiori accantonamenti per rischi e a perdite sui crediti d'imposta, solo in parte compensati da minori accantonamenti netti delle rimanenti voci degli altri fondi rischi e oneri; ii) all'aumento degli oneri da operatività finanziaria dovuto prevalentemente all'effetto dei maggiori interessi passivi riconosciuti alla clientela pubblica per i depositi su conti correnti postali, a seguito del rialzo della curva dei tassi di interesse, parzialmente compensati da minori perdite da realizzo da strumenti finanziari.

La voce **Ammortamenti e svalutazioni** aumenta di 29 milioni di euro rispetto all'esercizio precedente per via dei maggiori ammortamenti e a minori riprese di valore sia sugli immobili, impianti e macchinari (20 milioni di euro), che sui diritti d'uso (4

Indice generale

Indice di sezione

Relazione sulla Gestione al 31 dicembre 2022

7. Creazione di Valore

milioni di euro) principalmente per l'ampliamento della flotta in *leasing*, nonché per maggiori ammortamenti su attività immateriali (5 milioni di euro) correlati agli investimenti su applicativi *software* divenuti disponibili all'uso nel corso dell'esercizio.

Il **costo complessivo del lavoro** registra un decremento di 248 milioni di euro (-4,7%) rispetto all'esercizio 2021. Tale variazione è principalmente imputabile alla riduzione della componente straordinaria ed in parte alla diminuzione della componente ordinaria.

La riduzione della componente straordinaria è principalmente dovuta ai minori incentivi all'esodo (-156 milioni di euro).

La variazione della componente ordinaria rispetto all'anno precedente deriva principalmente dalla riduzione dell'organico mediamente impiegato (circa 1.500 FTE in meno rispetto al 2021).

Le **imposte sul reddito** passano da 100 milioni di euro del 2021 a 253 milioni di euro nel 2022 in aumento di 153 milioni di euro. Il saldo dell'esercizio 2022 comprende l'effetto positivo per complessivi 6 milioni di euro relativi al beneficio fiscale connesso all'Aiuto alla Crescita Economica (ACE), riferito all'esercizio 2013, per il quale, nell'esercizio in commento, sono venute meno le incertezze connesse alla quantificazione.

Poste Italiane S.p.A. al 31 dicembre 2022 ha conseguito un Utile netto di 847 milioni di euro (797 milioni di euro nel 2021).

7.7.2 Andamento patrimoniale e finanziario di Poste Italiane S.p.A.

Capitale investito netto e relativa copertura

(dati in milioni di euro)	31 dicembre 2022	31 dicembre 2021	VARIAZIONI	
Immobilizzazioni materiali	2.234	2.142	+92	+4,3%
Immobilizzazioni immateriali	945	828	+117	+14,1%
Attività per diritti d'uso	1.040	945	+95	+10,0%
Partecipazioni	3.676	2.598	+1.078	+41,5%
Capitale immobilizzato	7.895	6.513	+1.382	+21,2%
Crediti commerciali e Altri crediti e attività	5.281	5.583	(302)	-5,4%
Debiti commerciali e Altre passività	(5.332)	(5.041)	(291)	-5,8%
Crediti (Debiti) per imposte correnti	54	105	(51)	-48,6%
Totale capitale circolante netto	3	647	(644)	-99,5%
Capitale investito lordo	7.898	7.160	+738	+10,3%
Fondi per rischi e oneri	(1.257)	(1.169)	(87)	-7,5%
Trattamento di fine rapporto	(678)	(896)	+218	+24,4%
Crediti/(Debiti) per imposte anticipate/differite	1.223	-	+1.223	n.s.
Capitale investito netto	7.186	5.095	+2.091	+41,1%
Patrimonio netto	3.808	7.034	(3.227)	-45,9%
<i>di cui Utile di periodo</i>	847	797	+50	+6,3%
<i>di cui Riserva di fair value</i>	(2.374)	1.192	(3.566)	n.s.
Passività finanziarie	104.703	106.259	(1.556)	-1,5%
Attività finanziarie	(84.197)	(90.213)	+6.015	+6,7%
Cassa d'imposta Legge n. 77/2020	(9.021)	(6.456)	(2.565)	-39,7%
Cassa e depositi BancoPosta	(5.848)	(7.659)	+1.810	+23,6%
Disponibilità liquide e mezzi equivalenti	(2.258)	(3.870)	+1.612	+41,6%
Posizione finanziaria netta	3.379	(1.939)	+5.318	n.s.

n.s.: non significativo

[Indice di sezione](#)[Indice generale](#)**Relazione Finanziaria Annuale 2022**
Gruppo Poste Italiane

La struttura patrimoniale di Poste Italiane S.p.A. presenta al 31 dicembre 2022 un capitale investito netto di 7.187 milioni di euro (5.095 milioni di euro al 31 dicembre 2021).

Il **Capitale immobilizzato** si attesta a 7.895 milioni di euro ed evidenzia un incremento di 1.382 milioni di euro rispetto al 2021. Alla formazione del Capitale immobilizzato hanno altresì concorso investimenti in immobilizzazioni materiali e immateriali per 751 milioni di euro, in parte compensati da ammortamenti e svalutazioni per 538 milioni di euro. La voce Attività per diritti d'uso registra una variazione positiva di 95 milioni di euro che tiene principalmente conto delle acquisizioni dell'esercizio per nuovi contratti e rinnovo di contratti esistenti per 291 milioni di euro (principalmente riferiti al noleggio di veicoli aziendali adibiti all'attività di recapito di posta e pacchi), rettifiche positive di 37 milioni di euro per variazioni contrattuali intercorse nell'esercizio e degli ammortamenti del periodo pari a 208 milioni di euro. Il valore delle partecipazioni evidenzia un incremento di 1.078 milioni di euro rispetto al 31 dicembre 2021 principalmente imputabile all'effetto: i) della sottoscrizione in data 9 settembre 2022 dell'aumento di capitale sociale a pagamento di PostePay S.p.A. di complessivi 700 milioni di euro finalizzato a dotare la società delle risorse finanziarie necessarie al completamento dell'operazione di acquisizione della società LJS Holding S.p.A., perfezionata in data 14 settembre 2022; ii) della ricapitalizzazione, in data 3 agosto 2022, di Poste Vita S.p.A. attraverso la sottoscrizione di uno strumento di capitale subordinato e non convertibile, con durata perpetua e con periodo di *non-call* di 10 anni, per complessivi 500 milioni di euro, finalizzato a rafforzare il *Solvency Ratio*; iii) dell'acquisto in data 24 febbraio 2022 da Poste Vita S.p.A. del 100% del capitale sociale di Poste Welfare Servizi S.r.l. per complessivi 70 milioni di euro; iv) del versamento in conto capitale, in data 14 aprile 2022, a favore di Poste Welfare Servizi S.r.l. di complessivi 55 milioni di euro finalizzato a dotare la società delle risorse finanziarie necessarie all'acquisizione della società Plurima S.p.A.; v) dell'adesione, in data 28 ottobre 2022, da parte di Poste Italiane S.p.A. all'offerta pubblica di acquisto volontaria delle azioni e *warrant* emesse dalla società Sourcesense S.p.A. con un investimento complessivo di 30 milioni di euro; vi) dell'acquisto, in data 13 ottobre 2022, di una partecipazione azionaria pari al 70% della società Agile Power S.r.l. e indirettamente dell'intero Gruppo Agile Lab, di complessivi 18 milioni di euro, che ha previsto il versamento da parte di Poste Italiane a favore dei soci fondatori, che manterranno il restante 30%, di 13 milioni di euro e la sottoscrizione di un aumento di capitale sociale a pagamento a favore delle società di 5 milioni di euro; vii) della fusione per incorporazione in Poste Italiane S.p.A. della società controllata PSIA S.r.l., con efficacia a decorrere dal 1° novembre 2022, la quale ha generato un avanzo da fusione di complessivi 330 milioni di euro, rilevato nell'apposita riserva di Patrimonio netto. Inoltre, in data 29 settembre 2022 è stato ceduto il ramo d'azienda *Information Technology* di BancoPosta Fondi S.p.A. SGR in favore di Poste Italiane S.p.A. con efficacia a partire dal 1° ottobre 2022.

Il **Capitale circolante netto** al 31 dicembre 2022 si attesta a 3 milioni di euro e si decrementa di 644 milioni di euro rispetto alla fine dell'esercizio 2021 principalmente per l'effetto congiunto: i) della diminuzione dei crediti commerciali prevalentemente riconducibile alla diminuzione dei crediti verso Cassa Depositi e Prestiti (-365 milioni di euro) per via delle nuove modalità di fatturazione e pagamento su base mensile e non più trimestrale, introdotte dalla Convenzione del 23 dicembre 2021, in vigore dal 1° gennaio 2022; ii) dell'aumento dei risconti passivi principalmente per il contributo a fondo perduto (125 milioni di euro) ricevuto anticipatamente da Poste Italiane S.p.A. per la realizzazione del progetto "Polis - Casa dei servizi digitali"; iii) dell'aumento del debito complessivo che Poste Italiane S.p.A. vanta nei confronti delle controllate in qualità di consolidante fiscale (+113 milioni di euro).

Il saldo dei **Fondi per rischi e oneri** si attesta a 1.257 milioni di euro (1.169 milioni di euro a fine dicembre 2021) e tiene conto principalmente del Fondo di incentivazione agli esodi per 352 milioni di euro (515 milioni di euro al 31 dicembre 2021) che riflette la stima delle passività che la Società si è impegnata irrevocabilmente a sostenere per trattamenti di incentivazione all'esodo su base volontaria, secondo le prassi gestionali in atto con le Rappresentanza Sindacali per un definito numero di dipendenti che risolveranno il loro rapporto di lavoro entro il 31 dicembre 2024.

Il saldo accoglie altresì il Fondo rischi per crediti d'imposta Legge 77/2020 che include l'accantonamento di 320 milioni di euro per rischi su crediti d'imposta.

Il Fondo vertenze con terzi è costituito a copertura delle prevedibili passività, relative a contenziosi di varia natura con fornitori e terzi, giudiziali ed extragiudiziali, alle relative spese legali, nonché a sanzioni amministrative, penali e indennizzi nei confronti della clientela. Al 31 dicembre 2022 il fondo si attesta a 265 milioni di euro (265 milioni di euro al 31 dicembre 2021). Le variazioni intervenute nell'esercizio si riferiscono all'aggiornamento delle passività stimate e ad utilizzi per passività definite.

Il Fondo rischi operativi relativo a passività derivanti dall'operatività condotta in ambito BancoPosta di 109 milioni di euro al 31 dicembre 2022 registra una variazione in diminuzione rispetto al saldo al 31 dicembre 2021 (134 milioni di euro). Gli assorbimenti netti dell'esercizio, di complessivi 12 milioni di euro, riflettono principalmente la prescrizione di talune giacenze relative all'attività di trasferimento fondi e l'adeguamento delle stime dei rischi legati alla distribuzione di prodotti del risparmio postale nonché delle frodi. Il Fondo oneri del personale si attesta a 101 milioni di euro (120 milioni di euro a fine dicembre 2021) ed è costituito a copertura di prevedibili passività afferenti al costo del lavoro, certe o probabili nel loro futuro manifestarsi ma suscettibili di variazioni di stima nella relativa quantificazione. Si incrementa nell'esercizio per il valore stimato di nuove passività (89 milioni di euro) e si decrementa per il venir meno di passività identificate in passato (33 milioni di euro) e per passività definite (75 milioni di euro).

Il saldo netto dei **Crediti (Debiti) per imposte anticipate/differite** al 31 dicembre 2022 è positivo per 1.223 milioni di euro (saldo non significativo al 31 dicembre 2021); la variazione del periodo è in larga parte ascrivibile all'effetto fiscale netto positivo sulla variazione negativa netta della riserva di *fair value* degli investimenti in titoli disponibili per la vendita.

Indice generale

Indice di sezione

Relazione sulla Gestione al 31 dicembre 2022

7. Creazione di Valore

Il **Patrimonio netto** ammonta a 3.808 milioni di euro e diminuisce di 3.227 milioni di euro rispetto all'esercizio precedente in relazione principalmente alla movimentazione della riserva di *fair value* (-3.326 milioni di euro) in cui sono riflesse sostanzialmente le oscillazioni (positive e/o negative) da valutazione degli investimenti classificati nella categoria FVTOCI, nonché al pagamento del saldo 2021 e dell'acconto 2022 dei dividendi agli azionisti (-799 milioni di euro) e alla movimentazione della riserva di *cash flow hedge* (-93 milioni di euro). Tali variazioni sono parzialmente mitigate dall'utile di esercizio di 847 milioni di euro.

Indebitamento finanziario ESMA del Patrimonio non destinato di Poste Italiane S.p.A.

(dati in milioni di euro)	Al 31 dicembre 2022	Al 31 dicembre 2021
A. Disponibilità liquide	(469)	(2.028)
B. Mezzi equivalenti a disponibilità liquide	-	-
C. Altre attività finanziarie correnti	(29)	(52)
D. Liquidità (A + B + C)	(498)	(2.080)
E. Debito finanziario corrente (inclusi gli strumenti di debito, ma esclusa la parte corrente del debito finanziario non corrente)	1.590	1.935
F. Parte corrente del debito finanziario non corrente	1	1
G. Indebitamento finanziario corrente (E + F)	1.591	1.936
H. Indebitamento finanziario corrente netto (G + D)	1.093	(144)
I. Debito finanziario non corrente (esclusi la parte corrente e gli strumenti di debito)	1.671	1.532
J. Strumenti di debito	997	1.047
K. Debiti commerciali e altri debiti non correnti	18	22
L. Indebitamento finanziario non corrente (I + J + K)	2.686	2.601
M. Totale indebitamento finanziario (H + L)	3.779	2.457

Riconciliazione indebitamento finanziario ESMA

(dati in milioni di euro)	Al 31 dicembre 2022	Al 31 dicembre 2021
M. Totale indebitamento finanziario (H + L)	3.779	2.457
Attività finanziarie non correnti	(875)	(407)
K. Debiti commerciali e altri debiti non correnti	(18)	(22)
Crediti d'imposta Legge n. 77/2020	(421)	(448)
Posizione Finanziaria Netta Industriale	2.465	1.580
(Crediti)/Debiti finanziari per rapporti intergestori	349	175
Posizione Finanziaria Netta del Patrimonio non destinato al lordo dei rapporti intergestori	2.814	1.755

[Indice di sezione](#)[Indice generale](#)

Relazione Finanziaria Annuale 2022
Gruppo Poste Italiane

< 7.7.3 Relazione sulla Gestione del Patrimonio BancoPosta

Governance del Patrimonio BancoPosta

Con riferimento alla *Governance* del Patrimonio BancoPosta, le regole di organizzazione, gestione e controllo che ne disciplinano il funzionamento sono contenute nel "**Regolamento del Patrimonio BancoPosta**" approvato dall'Assemblea straordinaria del 14 aprile 2011 e da ultimo modificato dall'Assemblea straordinaria del 29 maggio 2018. Per effetto dell'emanazione da parte della Banca d'Italia, il 27 maggio 2014, di un aggiornamento delle Disposizioni di Vigilanza prudenziali per le banche, al Patrimonio BancoPosta si applicano le disposizioni previste per gli istituti di credito sull'assetto organizzativo e di *governance*, sul sistema contabile e dei controlli e sugli istituti di adeguatezza patrimoniale e contenimento dei rischi.

Per ogni ulteriore approfondimento sugli assetti di *Corporate Governance* si rinvia alla "Relazione sul Governo Societario e gli assetti proprietari" di Poste Italiane approvata di tempo in tempo dal Consiglio di Amministrazione e pubblicata sul sito internet della Società nella sezione Governance.

BancoPosta è altresì dotato di un "**Regolamento Organizzativo e di Funzionamento**" approvato dal Consiglio di Amministrazione di Poste Italiane, il cui ultimo aggiornamento è del 24 giugno 2022, che descrive il modello di funzionamento di BancoPosta, il suo assetto organizzativo e le correlate responsabilità assegnate alle diverse funzioni, nonché i processi di affidamento di funzioni aziendali di BancoPosta a Poste Italiane e di esternalizzazione del Patrimonio BancoPosta.

Il processo di "Governo degli Affidamenti e delle Esternalizzazioni" del Patrimonio BancoPosta, già oggetto di rivisitazione nel 2018, è stato ulteriormente irrobustito, da ultimo nel mese di giugno 2022, relativamente agli ambiti di presidio delle attività affidate e/o esternalizzate, nell'ottica di un miglioramento della qualità dei processi.

Nel corso del secondo trimestre del 2022 sono state avviate le attività propedeutiche al **rinnovo dei Disciplinari**¹⁰⁶ in scadenza a dicembre 2022. Coerentemente con i termini previsti dalla normativa, i Disciplinari relativi a Funzioni Essenziali o Importanti (FEI) e a Funzioni di Controllo aggiornati per il periodo 1° gennaio 2023 – 31 dicembre 2025 sono stati inviati in data 28 ottobre a Banca d'Italia per le verifiche di competenza (c.d. "Comunicazione preventiva"). Il 2 gennaio 2023 l'Autorità ha risposto non rilevando elementi ostativi agli affidamenti in questione: BancoPosta sta quindi procedendo con la sottoscrizione dei Disciplinari, avendo incluso alcune modifiche previste nel cosiddetto "Piano degli Interventi" redatto in relazione alle osservazioni ricevute dall'Autorità di Vigilanza come esito dell'accertamento ispettivo svolto nel 2022.

Nel 2022, con l'obiettivo di presidiare e di rafforzare le modalità di interlocuzione sulle funzioni affidate ed esternalizzate, sono proseguiti i **Comitati Operativi** con le funzioni di Poste Italiane (Mercato Privati, Digital, Technology & Operations, Sicurezza Informatica, Movimento Fondi, Mercato Imprese e Pubblica Amministrazione) e sono stati avviati i comitati per gli ambiti di *Business Continuity Management* (BCM), CERT, *Fraud Management* e Risorse Umane e Organizzazione. Sono altresì proseguiti i Comitati Operativi con BancoPosta Fondi S.p.A. SGR, che presta il servizio di gestione finanziaria del Patrimonio BancoPosta, e con PostePay S.p.A., che gestisce per conto di BancoPosta diversi prodotti quali, a titolo esemplificativo, bollettini, bollo auto, RAV, bonifici, domiciliazioni, postagiato, vaglia, incassi domiciliati, eurogiro, carte libretto e la piattaforma dei pagamenti.

Nel corso del primo semestre del 2022 è stato sottoscritto il contratto di gestione su base individuale di portafogli di investimento per conto terzi con BancoPosta Fondi S.p.A. SGR. L'integrazione dei contenuti previsti, inerente al periodo di migrazione e al passaggio di consegne, alla specifica del luogo di erogazione del servizio, ai diritti di cessazione, alla disciplina della sub-esternalizzazione e alla continuità operativa, è efficace dal 1° gennaio 2022. Nel corso del secondo semestre 2022 sono state avviate le attività di rinnovo per il contratto tra BancoPosta e PostePay S.p.A. relativo ai servizi di incasso e pagamento, in scadenza al 31 dicembre 2022. La sottoscrizione del nuovo contratto, di durata annuale, è avvenuta nel mese di marzo 2023.

¹⁰⁶ Contratti con i quali il Patrimonio BancoPosta affida attività operative o di controllo a funzioni di Poste Italiane. I Disciplinari stabiliscono, tra l'altro, i livelli di servizio e i prezzi di trasferimento e acquisiscono efficacia dopo un processo autorizzativo che coinvolge le Funzioni Interessate, l'Amministratore Delegato, e quando previsto, il Consiglio di Amministrazione della Società. Si rinvia all'Informativa sul Patrimonio Destinato BancoPosta nel Rendiconto Separato del patrimonio BancoPosta al 31 dicembre 2022 della presente Relazione Finanziaria Annuale per maggiori dettagli.

Indice generale

Indice di sezione

Relazione sulla Gestione al 31 dicembre 2022

7. Creazione di Valore

Andamento economico, patrimoniale e finanziario del Patrimonio BancoPosta

Principali indicatori	2022	2021
CET 1 CAPITAL* (*)	2.618	2.633
TOTAL CAPITAL** (*)	2.968	2.983
CET 1 RATIO*** (*)	20,3%	19,3%
TOTAL CAPITAL RATIO**** (*)	23,1%	21,9%
ROA*****	0,6%	0,5%
ROE***** (*)	23,0%	20,5%
Margine interesse/Margine intermediazione*****	35,3%	27,8%
Costi operativi/Margine intermediazione*****	84,7%	86,6%

(*) I coefficienti e i fondi propri del 2021 tengono in considerazione del computo di 200 milioni di euro di accantonamento di utile dell'esercizio 2021 deliberato dall'Assemblea ordinaria degli azionisti di Poste Italiane S.p.A. del 27 maggio 2022.

* Il CET 1 Capital include il Capitale di costituzione e le Riserve di Utili non distribuiti (capitale primario), tenuto conto del regime transitorio (Regolamento 2017/2395 EU).

** Il TOTAL CAPITAL include il CET 1 CAPITAL, e il capitale aggiuntivo di classe 1 (AT 1).

*** Il CET 1 Ratio esprime l'adeguatezza del capitale primario rispetto ai requisiti patrimoniali di Pillar 1 (operativi, credito, controparte, cambio).

**** Il TOTAL CAPITAL RATIO esprime l'adeguatezza dei fondi propri (Total Capital) rispetto all'esposizione ponderata i rischi di Pillar 1 (operativi, credito, controparte, cambio).

***** Il ROA (Return On Assets). Rappresenta il rapporto tra il Risultato d'esercizio e il totale attivo del periodo.

***** Il ROE (Return On Equity) è il rapporto tra il Risultato dell'esercizio e il Patrimonio Netto dedotti il Risultato dell'esercizio e le Riserve da valutazione.

***** Il Margine di interesse/Margine di intermediazione costituisce il contributo fornito dalla redditività della gestione raccolta/impieghi rispetto all'Attività di intermediazione.

***** Il Cost/Income ratio è il rapporto intercorrente tra i Costi operativi e il Margine di intermediazione.

Andamento economico

Conto economico

(dati in milioni di euro)	2022	2021	VARIAZIONI	
Interessi attivi e proventi assimilati	2.095	1.533	+562	+36,7%
Interessi passivi e oneri assimilati	(172)	(91)	(81)	-89,0%
Margine di interesse	1.923	1.442	+481	+33,4%
Commissioni attive	3.454	3.588	(135)	-3,7%
Commissioni passive	(216)	(267)	+51	+19,1%
Commissioni nette	3.238	3.321	(83)	-2,5%
Risultato netto dell'attività di negoziazione	(68)	(2)	(66)	n.s.
Risultato netto dell'attività di copertura	18	5	+13	n.s.
Utili/(Perdite) da cessione di attività/passività finanziarie	335	407	(72)	-17,7%
Risultato netto delle attività e passività finanziarie valutate al fair value con impatto a Conto economico	1	7	(6)	-85,7%
Margine di intermediazione	5.446	5.180	+266	+5,1%
Spese amministrative	(4.627)	(4.446)	(181)	-4,1%
Altri proventi/(oneri) di gestione	(6)	8	(14)	n.s.
Oneri operativi netti	(4.633)	(4.438)	(195)	-4,4%
Risultato netto della gestione operativa	813	742	+71	+9,6%
Accantonamenti netti ai fondi per rischi e oneri	21	(48)	+69	n.s.
Rettifiche/riprese di valore nette per deterioramento di crediti	(1)	4	(5)	n.s.
Risultato corrente al lordo delle imposte	834	698	+136	+19,5%
Imposte sul reddito dell'esercizio	(231)	(189)	(42)	-22,2%
Utile netto	602	508	+94	+18,5%

n.s.: non significativo

[Indice di sezione](#)[Indice generale](#)

Relazione Finanziaria Annuale 2022
Gruppo Poste Italiane

Il **Margine di interesse** si attesta a 1.923 milioni di euro e segna un aumento del 33,4% (+481 milioni di euro).

In particolare, gli interessi attivi pari a 2.095 milioni di euro in aumento del 36,7% rispetto a 1.533 milioni di euro dell'anno precedente (+562 milioni di euro) accolgono i proventi derivanti dagli impieghi in titoli, dei depositi fruttiferi presso il MEF, dei crediti d'imposta, delle operazioni in pronti contro termine e delle collateralizzazioni su derivati. La variazione della voce è dovuta principalmente ai maggiori proventi degli impieghi in crediti d'imposta acquistati in riferimento al Decreto Rilancio n.34/2020 (successivamente convertito nella Legge n.77/2020) e degli impieghi presso il MEF della raccolta da conti correnti postali appartenenti alla clientela pubblica, il cui rendimento, è variabile ed è calcolato su un paniere di titoli di Stato.

Gli Interessi passivi che sono riconducibili sostanzialmente a rapporti di conto corrente, operazioni in pronti contro termine e collateralizzazioni di operazioni in derivati, ammontano a 172 milioni di euro e risultano in aumento rispetto ai 91 milioni del 2021 (+81 milioni di euro pari a +89%). La variazione della voce è dovuta principalmente all'aumento degli interessi riconosciuti alla clientela pubblica per le giacenze su conti correnti postali.

Le **Commissioni nette** si attestano a 3.238 milioni di euro ed evidenziano una diminuzione del 2,5% rispetto ai 3.321 milioni di euro dell'analogo periodo precedente (-83 milioni di euro). Le commissioni attive si attestano a 3.454 milioni di euro e registrano una flessione di 135 milioni di euro (-3,7%) rispetto al 2021; la variazione negativa riflette principalmente l'effetto di minori ricavi dall'attività di raccolta del risparmio postale e da commissioni su bollettini ed è mitigata da un miglioramento dei ricavi per intermediazione assicurativa, da maggiori commissioni percepite per l'attività di collocamento e promozione di prodotti emessi da PostePay e dal *repricing* delle commissioni di tenuta conto verso la clientela. Le commissioni passive ammontano a 216 milioni di euro, in diminuzione rispetto ai 267 milioni di euro registrati nel 2021 (-51 milioni di euro, pari a -19,1%). La variazione negativa è da ricondurre sostanzialmente a minori costi maturati nell'ambito del contratto di *service* sottoscritto con PostePay S.p.A.

Il Risultato netto dell'attività di negoziazione (negativo per 68 milioni di euro) e di copertura (positivo per 18 milioni di euro), è riconducibile rispettivamente all'effetto degli oneri generati da strumenti derivati stipulati a copertura gestionale della componente indicizzata a cui è legata la remunerazione della raccolta della Pubblica Amministrazione e all'effetto positivo della componente di inefficacia dei derivati di copertura in essere.

L'Utile netto da cessioni di Attività finanziarie si attesta a 335 milioni di euro, in diminuzione rispetto ai 407 milioni di euro del 2021 (-72 milioni di euro, -17,7%).

Il Risultato netto delle attività e passività finanziarie valutate al *fair value* con impatto a Conto Economico è positivo e pari a 1 milione di euro, principalmente per la variazione positiva del *fair value* delle azioni Visa Incorporated.

Gli **Oneri operativi netti**, che sono complessivamente pari a 4.633 milioni di euro, includono spese amministrative per 4.627 milioni di euro e altri proventi di gestione complessivamente negativi per 6 milioni di euro. Le Spese Amministrative risultano in aumento del 4,1% rispetto allo scorso anno e i proventi di gestione risultano in diminuzione rispetto al valore positivo di 8 milioni di euro registrato nel 2021.

La voce Accantonamenti netti a Fondi per rischi ed oneri presenta un saldo positivo di 21 milioni di euro, rispetto al saldo negativo di 48 milioni di euro del precedente esercizio. Tale variazione positiva risente della revisione di stima di alcuni rischi legati alla distribuzione del prodotto *vaglia* e alle vertenze giudiziali con terzi afferenti al Patrimonio destinato BancoPosta.

La voce Rettifiche e riprese di valore nette per rischio di credito, si attesta a -1 milione di euro (+4 milioni di euro al 31 dicembre 2021). La voce riflette l'effetto congiunto di maggiori oneri relativi a rettifiche di valore legate all'*Expected Credit Losses* sul portafoglio titoli e riprese di valore relative al rilascio di un fondo svalutazione a copertura di un credito deteriorato, incassato nei primi mesi del 2023.

Tenuto conto delle imposte del periodo, pari a 231 milioni di euro (189 milioni di euro al 31 dicembre 2021), l'utile netto dell'esercizio 2022 del patrimonio BancoPosta si attesta a 602 milioni di euro, in aumento di 94 milioni di euro (pari a +18,5%) rispetto al precedente esercizio (508 milioni di euro).

Indice generale

Indice di sezione

Relazione sulla Gestione al 31 dicembre 2022

7. Creazione di Valore

Risorse del Patrimonio BancoPosta

Numero medio in Full Time Equivalent	2022	2021
Dirigenti	28	27
Quadri	298	291
Impiegati	71	72
Totale	397	390

Al 31 dicembre 2022, la Funzione BancoPosta risulta articolata in 9 funzioni di II livello, di cui 2 funzioni di *Marketing*: Marketing Privati e Marketing Imprese e Pubblica Amministrazione; 1 funzione dedicata alla formazione dei canali commerciali per l'offerta dei servizi finanziari e assicurativi: Supporto prodotti per i canali; 3 funzioni di *Staff*: Amministrazione, Pianificazione e Controllo, Processi di Funzionamento e Segreteria tecnica; 3 Funzioni di Controllo: Compliance, Revisione Interna, Risk Management e Governo Outsourcing.

Nel mese di dicembre è stato costituito, nell'ambito della funzione Marketing Privati, il *team* Supporto Investimenti con risorse operanti in ambito BancoPosta e nella società BancoPosta Fondi SGR, con la finalità di supportare il canale commerciale di Mercato Privati nel perseguire gli obiettivi di fidelizzazione e sviluppo della clientela sul comparto investimenti.

Al 31 dicembre 2022 sono state erogate al personale di BancoPosta, tramite *webinar* o piattaforma *e-learning*, circa 29.000 ore di formazione di tipo tecnico-specialistico, normativo/obbligatorio e comportamentale/manageriale.

Gestione patrimoniale e finanziaria

Stato patrimoniale

Voci dell'attivo (dati in milioni di euro)	31 dicembre 2022	31 dicembre 2021	VARIAZIONI	
Cassa e disponibilità liquide	5.874	7.680	(1.806)	-23,5%
Attività finanziarie valutate al <i>fair value</i> con impatto a Conto economico	40	39	+1	+2,6%
Attività finanziarie valutate al <i>fair value</i> con impatto sulla Redditività complessiva	33.161	37.626	(4.465)	-11,9%
Attività finanziarie valutate al Costo ammortizzato*	46.576	53.733	(7.157)	-13,3%
Derivati di copertura	6.109	873	+5.236	n.s.
Attività fiscali	1.157	283	+874	n.s.
Altre attività	11.521	8.838	+2.683	+30,4%
Totale dell'attivo	104.438	109.072	(4.634)	-4,2%

n.s.: non significativo

Voci del passivo (dati in milioni di euro)	31 dicembre 2022	31 dicembre 2021	VARIAZIONI	
Passività finanziarie valutate al Costo ammortizzato	98.944	95.799	+3.145	+3,3%
Passività finanziarie di negoziazione	4	2	+2	n.s.
Derivati di copertura	971	5.461	(4.490)	-82,2%
Passività fiscali	225	670	(445)	-66,4%
Altre passività	2.789	2.535	+254	+10,0%
Trattamento di fine rapporto del personale	2	3	(1)	n.s.
Fondi per rischi e oneri	188	229	(41)	-17,9%
Riserve da valutazione	-2.223	1.118	(3.341)	n.s.
Strumenti di capitale	350	350	0	n.s.
Riserve	2.585	2.397	+188	+7,8%
Utile netto	602	508	+94	+18,5%
Totale del passivo e del Patrimonio netto	104.438	109.072	(4.634)	-4,2%

n.s.: non significativo

[Indice di sezione](#)[Indice generale](#)**Relazione Finanziaria Annuale 2022**
Gruppo Poste Italiane

Le voci dell'Attivo dello Stato Patrimoniale sono rappresentate dalla Cassa e disponibilità liquide, dalle Attività finanziarie nonché dai Derivati di copertura, dalle Attività fiscali e dalle Altre Attività.

La voce **Cassa e disponibilità liquide** ammonta al 31 dicembre 2022 a 5.874 milioni di euro (7.680 milioni di euro al 31 dicembre 2021, -1.806 milioni di euro) e include, per un totale di 3.984 milioni di euro, la liquidità presso gli Uffici Postali e presso le società di trasporto valori, nonché le giacenze sul conto presso Banca d'Italia destinato ai regolamenti interbancari per 1.855 milioni di euro.

Le **Attività finanziarie valutate al fair value con impatto a Conto Economico** pari a 40 milioni di euro, sono riconducibili principalmente al *fair value* di 32.059 azioni convertibili *Visa Incorporated* (Serie C *Convertible Participating Preferred Stock*) e di 1.019 azioni privilegiate *Visa Incorporated* (Serie A *Preferred Stock*) e la cui variazione rispetto al 31 dicembre 2021 è rappresentata nel Risultato netto delle attività e passività finanziarie valutate al *fair value* con impatto a Conto Economico.

Le **Attività finanziarie valutate al fair value con impatto sulla Reddittività Complessiva** ammontano a 33.161 milioni di euro (37.626 milioni di euro al 31 dicembre 2021, -4.465 milioni di euro) e accolgono investimenti in titoli di Stato principalmente italiani. La riduzione della voce in esame è dovuta prevalentemente alla variazione di *fair value* dei titoli presenti in portafoglio, pari a 10.126 milioni di euro, solo parzialmente controbilanciata dal saldo attivo tra vendite/rimborsi e nuovi acquisti di titoli, pari a 5.405 milioni di euro.

Le **Attività finanziarie valutate al Costo Ammortizzato** si attestano a 46.576 milioni di euro (53.733 milioni di euro al 31 dicembre 2021, -7.157 milioni di euro) e sono riconducibili sia agli investimenti in titoli di Stato di emissione italiana e titoli garantiti dallo Stato Italiano per 27.699 milioni di euro (33.110 milioni di euro al 31 dicembre 2021, -5.411 milioni di euro) sia ai depositi e crediti diversi per 18.877 milioni di euro (20.624 milioni di euro al 31 dicembre 2021, -1.747 milioni di euro).

Con riferimento alle Attività finanziarie relative agli investimenti in titoli di Stato di emissione italiana e in titoli garantiti dallo Stato Italiano, la riduzione dell'anno è il combinato disposto della riduzione del *fair value* dei titoli coperti con derivati di *fair value hedge* (-5.398 milioni di euro) e dal saldo negativo tra vendite/rimborsi di titoli e nuovi acquisti (per -42 milioni di euro). Con riferimento alle Attività Finanziarie riferibili a depositi e crediti diversi, la diminuzione di 1.743 rispetto al 2021 deriva principalmente dalla riduzione di: (i) impieghi e depositi presso il MEF per 804 milioni di euro (passati da 14.697 milioni di euro al 31 dicembre 2021, a 13.893 milioni di euro al 31 dicembre 2022); (ii) depositi a garanzia per 2.401 milioni di euro (passati da 4.858 milioni di euro al 31 dicembre 2021, a 2.457 milioni di euro al 31 dicembre 2022); (iii) crediti commerciali per 18 milioni di euro (passati da 818 milioni di euro al 31 dicembre 2021, a 800 milioni di euro al 31 dicembre del 2022); tali variazioni risultano parzialmente compensate dall'aumento di 171 milioni di euro dei crediti relativi al saldo dei rapporti di natura numeraria su cui sono regolati incassi e pagamenti con terzi per il tramite di Poste Italiane, passati da 178 milioni di euro al 31 dicembre 2021 a 349 milioni di euro al 31 dicembre 2022 e della variazione contabile in aumento dei pronti contro termine di impiego per 1.358 milioni di euro.

La variazione degli impieghi e depositi presso il MEF è riconducibile sostanzialmente a una minore raccolta effettuata presso la Pubblica Amministrazione; la riduzione dei depositi a garanzia è da ricondurre prevalentemente al miglioramento del *fair value* dei Derivati di copertura, iscritti sia nell'attivo che nel passivo dello Stato Patrimoniale compensato dai maggiori depositi versati come garanzia nelle operazioni di repo passivi, essendosi ridotto il *fair value* dei titoli impegnati.

I **Derivati di copertura**, con *fair value* positivo al 31 dicembre 2022, ammontano a 6.109 milioni di euro (873 milioni di euro al 31 dicembre 2021, +5.236 milioni di euro). La variazione è dovuta prevalentemente al rialzo generalizzato dei tassi di interesse, che influisce positivamente sul *fair value* del portafoglio derivati, essendo questi ultimi, per la gran parte, degli interest rate *swap* a copertura del portafoglio titoli che permettono di trasformare il rendimento di quest'ultimo da fisso a variabile.

La voce **Attività fiscali** risulta pari a 1.157 milioni di euro, in aumento di 874 milioni di euro rispetto ai 283 milioni di euro del 31 dicembre 2021, per effetto prevalentemente della movimentazione delle imposte anticipate di Patrimonio Netto ovvero alla dinamica delle Riserve da valutazione.

Le **Altre Attività**, pari a 11.521 milioni di euro (8.838 milioni di euro al 31 dicembre 2021, +2.683 milioni di euro) mostrano un incremento sostanzialmente riconducibile ai crediti di imposta acquisiti da Poste Italiane S.p.A. e allocati, al netto delle compensazioni, al Patrimonio BancoPosta, e iscritti in bilancio al 31 dicembre 2022 per un valore pari a 8,6 miliardi di euro (per un valore nominale di circa 9,7 miliardi di euro).

Le principali voci del Passivo dello Stato Patrimoniale sono rappresentate dalle Passività finanziarie, dai Derivati di copertura, dalle Passività fiscali, dalle Altre Passività e dai Fondi.

Le **Passività finanziarie valutate al costo ammortizzato**, si attestano a 98.944 milioni di euro (95.799 milioni di euro al 31 dicembre 2021, +3.145 milioni di euro) e accolgono: (i) debiti verso clientela per 86.094 milioni di euro (85.098 milioni di euro al 31 dicembre 2021, +996 milioni di euro) riconducibili alla raccolta effettuata mediante conti correnti, a operazioni in pronti contro termine e a debiti per depositi in garanzia versati dalle controparti; (ii) debiti verso banche per 12.850 milioni di euro (10.701 milioni di euro al 31 dicembre 2021, +2.149 milioni di euro) riferibili, anche in questo caso, a rapporti di conto corrente e a operazioni in pronti contro termine e a debiti per depositi in garanzia versati dalle controparti bancarie.

[Indice generale](#)[Indice di sezione](#)

Relazione sulla Gestione al 31 dicembre 2022

7. Creazione di Valore

Le **passività finanziarie di negoziazione**, pari a 4 milioni di euro, rappresentano il *fair value* di strumenti derivati stipulati a copertura gestionale del *fair value* delle azioni Visa sopra richiamate.

I Derivati di copertura relativi a titoli in portafoglio, con *fair value* negativo, ammontano a 971 milioni di euro (5.461 milioni di euro al 31 dicembre 2021, -4.490 milioni di euro). Le motivazioni alla base della variazione sono commentate nell'ambito dei Derivati di copertura con *fair value* positivo.

La voce **Passività fiscali** si attesta a 225 milioni di euro, in diminuzione di 445 milioni di euro, rispetto ai 670 milioni di euro di fine esercizio 2021, per effetto delle movimentazioni delle imposte differite intervenute nell'esercizio 2022 correlate alle attività finanziarie valutate al *fair value* con impatto sulla redditività complessiva.

Le **Altre Passività**, pari 2.789 milioni di euro (2.535 milioni di euro al 31 dicembre 2021, +254 milioni di euro), sono prevalentemente imputabili a partite di natura tributaria a titolo di sostituto d'imposta e a partite in corso di lavorazione.

Il **Fondo Trattamento di fine rapporto del personale**, pari a circa 2 milioni di euro, risulta in linea rispetto al valore del 31 dicembre 2021.

I **Fondi per rischi e oneri**, che raccolgono stanziamenti per far fronte a vertenze e oneri con il personale, clienti e terzi in genere, nonché a rischi di varia natura derivanti dall'operatività in ambito BancoPosta, ammontano a 188 milioni di euro, in diminuzione di 41 milioni di euro rispetto al 31 dicembre 2021. La variazione di tale voce risente delle attività di revisione di stima di alcuni rischi legati a vertenze giudiziali con terzi.

Il **Patrimonio Netto BancoPosta** al 31 dicembre 2022 si attesta a 1.314 milioni di euro (4.373 milioni di euro al 31 dicembre 2021, -3.059 milioni di euro). La variazione negativa è dovuta principalmente alla diminuzione di 3.341 milioni di euro delle Riserve da valutazione, passate da 1.118 milioni di euro al 31 dicembre 2021 a -2.223 milioni di euro al 31 dicembre 2022 per la diminuzione delle Riserve di *fair value* delle Attività finanziarie. Con riferimento alle altre componenti si evidenzia: (i) la Riserva per il Patrimonio BancoPosta, pari a 2.585 milioni di euro (incrementata di 188 milione rispetto al 31 dicembre 2021); (ii) la Riserva degli utili conseguiti negli esercizi precedenti, pari a 1.373 milioni di euro, variata in aumento di 200 milioni di euro a seguito della delibera assembleare del 27 maggio 2022 di destinazione dell'utile 2021 del patrimonio BancoPosta e in diminuzione di 12 milioni di euro per gli interessi passivi, al netto degli effetti fiscali, maturati sugli Strumenti di capitale; (iii) gli Strumenti di capitale, restano invariati a 350 milioni di euro e si riferiscono a un finanziamento subordinato perpetuo con periodo di non-call di 8 anni, concesso in data 30 giugno 2021 a termini e condizioni che ne consentono la computazione come capitale aggiuntivo di classe 1 ("Additional Tier 1"); (iv) il Risultato netto conseguito nell'esercizio 2022 pari a 602 milioni di euro (508 milioni di euro nell'esercizio 2021).

Controlli interni e gestione dei rischi del Patrimonio BancoPosta

Gli elementi che in BancoPosta caratterizzano l'Ambiente di controllo¹⁰⁷, inteso come il contesto generale nel quale le risorse aziendali svolgono le attività ed espletano le proprie responsabilità, sono principalmente rappresentati da:

- il **Codice Etico** di Gruppo;
- il **Modello Organizzativo ex D. Lgs. 231/2001** e le relative procedure aziendali predisposte;
- la **struttura organizzativa di BancoPosta**, costituita da organigrammi, ordini di servizio, comunicazioni e procedure organizzative, che attribuiscono alle funzioni compiti e responsabilità;
- il **Regolamento del processo di affidamento e di esternalizzazione del Patrimonio BancoPosta**, che disciplina rispettivamente l'affidamento di attività del Patrimonio a Funzioni di Poste Italiane in termini di processi decisionali, contenuto minimo dei Disciplinari esecutivi, livelli di servizio, flussi informativi e modalità di controllo, nonché l'esternalizzazione di funzioni aziendali di BancoPosta a soggetti terzi all'organizzazione di Poste Italiane identificando le fasi operative, i ruoli e le responsabilità degli Organi e delle funzioni aziendali a vario titolo coinvolte;
- la **Linea Guida sul Sistema di Controllo Interno e Gestione dei Rischi (SCIGR)** che descrive ruoli e attività delle Funzioni di controllo del Patrimonio BancoPosta, nonché le modalità di coordinamento e i flussi informativi tra queste e le Funzioni di controllo di Poste Italiane e i flussi informativi verso gli organi aziendali;
- il **sistema di deleghe** utilizzato, che prevede l'attribuzione di poteri ai responsabili di funzione in relazione alle attività svolte.

107. Rappresenta una delle componenti più rilevanti del sistema dei controlli interni, ovvero l'insieme organico di regole, procedure e strutture organizzative, finalizzato a prevenire o limitare le conseguenze di risultati inattesi e consentire il raggiungimento degli obiettivi strategici, operativi, di conformità alle leggi e ai regolamenti applicabili, di correttezza e trasparente informativa interna ed esterna.

[Indice di sezione](#)[Indice generale](#)

Relazione Finanziaria Annuale 2022
Gruppo Poste Italiane

Con riguardo all'assetto di BancoPosta il modello organizzativo in essere prevede funzioni di controllo fornite dei requisiti di autonomia e indipendenza, rispetto sia alle corrispondenti funzioni di Poste Italiane, che alle funzioni operative di BancoPosta, secondo quanto previsto dalla specifica normativa di Vigilanza della Banca d'Italia: **Risk Management e Governo Outsourcing, Compliance e Revisione Interna**. In un'ottica di ricerca di sinergie e valorizzazione delle specifiche competenze sono condivise tra le suddette funzioni di controllo le tecniche e le metodologie di valutazione dei rischi e dei controlli e, periodicamente, gli esiti delle verifiche effettuate. In linea con quanto previsto nel Regolamento del processo di affidamento e di esternalizzazione sopracitato, BancoPosta, anche nell'ambito dei controlli, si avvale dell'apporto delle altre funzioni di Poste Italiane.

La Revisione Interna BancoPosta, in coerenza con le previsioni normative contenute nelle Disposizioni di Vigilanza di Banca d'Italia e CONSOB cui BancoPosta è sottoposta, ha predisposto nei primi mesi del 2023 la **Relazione annuale 2022**, documento finalizzato a fornire periodica informativa agli Organi aziendali in merito alla completezza, adeguatezza, funzionalità e affidabilità del complessivo sistema dei controlli di BancoPosta.

La Relazione, sulla base dei risultati del lavoro complessivamente condotto dalla funzione e indicato nel **Piano di Audit 2022**, riporta inoltre gli esiti degli accertamenti effettuati sulle attività affidate da BancoPosta a funzioni di Poste Italiane tramite i Disciplinari Esecutivi, nonché sulle attività affidate in *outsourcing* a fornitori esterni all'Azienda. Dall'attività è emersa una situazione di complessiva adeguatezza con l'evidenziazione di taluni aspetti di attenzione indirizzati dal *management* con specifiche azioni di rafforzamento.

La Relazione annuale, presentata al Collegio Sindacale e al Consiglio di Amministrazione, è inviata alla Banca d'Italia. La specifica sezione relativa ai servizi di investimento è invece oggetto di invio alla CONSOB.

Tali attività di consuntivazione sono state svolte avvalendosi anche dei risultati della funzione Controllo Interno di Poste Italiane cui sono demandate, in base a uno specifico Disciplinare esecutivo, le attività di *IT audit* e l'esecuzione delle verifiche presso le strutture territoriali e canali di vendita di Poste Italiane connesse ai processi e prodotti di BancoPosta.

La Revisione Interna ha, inoltre, elaborato il **Piano di Audit annuale 2023 e pluriennale (2023-2025)**, basati su un processo di *risk assessment* orientato a garantire un'adeguata copertura del *Business Process Model* di BancoPosta, in relazione ai rischi, agli aspetti evolutivi del *business*, alle tematiche normative, agli assetti organizzativi del Patrimonio.

Tali Piani sono oggetto di illustrazione al Collegio Sindacale e posti all'attenzione del Consiglio di Amministrazione.

Sistema di gestione dei rischi

BancoPosta è dotato di un'autonoma funzione di *Risk Management* responsabile di garantire, tra l'altro, in raccordo con la funzione Sviluppo Sostenibile, *Risk e Compliance* di Gruppo di Poste Italiane S.p.A., una visione integrata, a consuntivo e in chiave prospettica, del contesto di rischiosità e dell'adeguatezza patrimoniale e organizzativa del Patrimonio destinato. La funzione assicura una puntuale **valutazione del profilo di rischio dei prodotti finanziari collocati**, fornendo adeguata consulenza e supporto alle unità operative e di *business* coinvolte nel processo di produzione e collocamento dei prodotti e predisponendo la necessaria informativa periodica. Nel corso del 2022 è stato aggiornato il *Risk Appetite Framework (RAF)*¹⁰⁸ e sono stati presentati al Collegio Sindacale, al Comitato Controllo e Rischi e al Consiglio di Amministrazione, la Relazione annuale sul 2021 e il Programma di attività per il 2022, nonché il Resoconto *Internal Capital Adequacy Assessment Process (ICAAP)*¹⁰⁹ e l'Informativa al pubblico sui rischi riferita all'esercizio 2021; trimestralmente, inoltre, gli organi sociali sono stati informati circa l'evoluzione del profilo di rischio effettivo, rispetto alla propensione definita. Le principali tipologie di rischi cui il Patrimonio è esposto nell'esercizio della propria attività tipica sono rappresentate da:

- **rischio di credito** (compreso rischio controparte);
- **rischio di mercato** (compreso il rischio di tasso sul portafoglio bancario);
- **rischio di liquidità**;
- **rischio operativo**.

Per quanto concerne l'evoluzione dei rischi rilevanti il 2022 è stato caratterizzato da un aumento dei rendimenti dei Titoli di Stato italiani (BTP decennale 4,72% al 31 dicembre 2022, +351 bps da inizio anno) e dello *spread* BTP-Bund decennale (214 bps a fine dicembre 2022, 82 bps in più rispetto a inizio anno).

108. Il *RAF* BancoPosta è il quadro di riferimento che definisce – in coerenza con il massimo rischio assumibile, il *business model* e il piano strategico – la propensione al rischio, le soglie di tolleranza, i limiti di rischio, le politiche di governo dei rischi, i processi di riferimento necessari per definirli e attuarli.

109. Banca d'Italia definisce i processi interni di determinazione dell'adeguatezza patrimoniale nelle Disposizioni Di Vigilanza per le Banche Parte Prima – Recepimento Direttiva CRD IV Titolo III – Processo Di Controllo Prudenziale Capitolo 1 – Processo Di Controllo Prudenziale.

[Indice generale](#)[Indice di sezione](#)

Relazione sulla Gestione al 31 dicembre 2022

7. Creazione di Valore

L'evoluzione dei tassi e dello *spread* ha determinato una riduzione delle plusvalenze nette a livello di portafoglio, passando dagli oltre 2,1 miliardi di euro di plusvalenze di dicembre 2021 a circa 7,2 miliardi di euro di minusvalenze a fine dicembre 2022.

Con riferimento alla struttura patrimoniale BancoPosta, il *Leverage Ratio* si è posizionato a dicembre 2022 al 2,9%, il *CET 1 Ratio* al 20,3%, mentre il *Total Capital Ratio* è risultato pari al 23,1%, confermando la solidità patrimoniale di BancoPosta.

Per le informazioni di dettaglio sulle diverse aree di rischio e sulle metodologie utilizzate per la misurazione e la prevenzione dei rischi medesimi si fa rinvio ad altre sezioni della Relazione Finanziaria Annuale di Poste Italiane al 31 dicembre 2022.

Eventi di rilievo del Patrimonio BancoPosta successivi al 31 dicembre 2022

Non si segnalano fatti di rilievo avvenuti dopo la chiusura dell'esercizio tali da generare un impatto sul risultato conseguito.

Evoluzione prevedibile della gestione del Patrimonio BancoPosta

Nel comparto del Risparmio Postale continuerà il monitoraggio delle evoluzioni del contesto economico di riferimento, al fine di adeguare la gamma d'offerta alle condizioni di mercato e alle mutate esigenze della clientela, anche con l'introduzione di nuovi prodotti emessi da Cassa Depositi e Prestiti. Nel corso del 2023 proseguiranno le attività finalizzate allo sviluppo ed al rilascio di progetti supportati da un'adeguata attività di comunicazione e finalizzati all'espansione della digitalizzazione della clientela e a un miglioramento della *customer experience* su tutti i canali di vendita. Nello specifico è prevista un'evoluzione del Libretto Smart che permetterà un miglioramento delle funzionalità e dei servizi di cui potrà usufruire il cliente in ottica omnicanale.

Con riferimento agli Investimenti, continuerà l'ampliamento della gamma di offerta con il lancio di nuovi prodotti. Verrà inoltre avviata una nuova offerta combinata tra un conto corrente vincolato e un piano di versamenti programmati su fondi comuni di investimento: il meccanismo prevede il versamento di una somma iniziale sul conto corrente e successivi trasferimenti mensili dallo stesso ad un fondo comune gestito.

Per quanto concerne il segmento Protezione Privati è previsto il *restyling* dei prodotti relativi alla linea persona, che mira alla semplificazione delle coperture infortuni e salute, compresa la nuova copertura Temporanea Caso Morte. Nel primo trimestre 2023 è previsto l'avvio del rilascio della nuova copertura e del nuovo processo di sottoscrizione delle *Credit Protection Insurance*, la copertura facoltativa prevista per i clienti che sottoscrivono un prestito BancoPosta.

In ambito Protezione *Business*, nel secondo semestre 2023 è previsto il collocamento presso gli Uffici Postali, attraverso la rete degli Specialisti *Small Business*, della nuova polizza collettiva "Poste Welfare Infortuni", dedicata alla copertura dei rischi di infortuni professionali ed extraprofessionali dei dipendenti delle aziende contraenti.

Per quanto concerne la Previdenza sono previsti nuovi sviluppi riferiti alla piattaforma di consulenza utilizzata negli Uffici Postali relativi all'internalizzazione della scheda costi e degli affinamenti sul *target market*.

Nel comparto dei conti correnti, nell'ottica di migliorare la digitalizzazione del Conto BancoPosta, nei primi mesi del 2023 verrà resa disponibile la rivisitazione del servizio di richiesta di apertura del conto da *app* BancoPosta che introduce varie semplificazioni, tra cui l'identificazione del cliente tramite SPID e l'omnicanalità digitale, ovvero la possibilità di passare dal canale *app* al *web* e viceversa durante il processo di richiesta.

Dal 1° aprile 2023, a fronte del ritorno strutturale dei tassi di mercato in territorio positivo, diminuirà il canone per la tenuta del conto corrente grazie al ripristino delle condizioni antecedenti l'aumento del 1° luglio 2022. BancoPosta, infatti, si era impegnato a monitorare l'andamento della media mensile del tasso Euribor a 6 mesi al fine di verificare il venir meno delle condizioni che avevano determinato l'aumento delle suddette spese. Nel corso del 2023 sarà attivata la possibilità di aprire il Conto BancoPosta nei *corner* presenti in molti uffici postali al fine di aumentare la possibilità di accesso al servizio, e sarà migrato il *front end* di vendita del conto corrente sul Front End Unico al fine di semplificare il processo di vendita e uniformarlo a quello già operativo per altri prodotti.

Nell'ambito delle carte di credito, a fronte del mutato scenario di mercato che ha visto l'incremento dei costi di gestione sostenuti dall'emittente Deutsche Bank, nel corso del primo trimestre del 2023 il canone delle carte di credito Classica e Oro emesse dall'inizio del collocamento al 31 dicembre 2020 subirà un incremento. Sono escluse da tale variazione le carte riservate alle categorie dei Dipendenti e Pensionati del Gruppo Poste e di Cassa Depositi e Prestiti e dei Dipendenti e Pensionati delle Società soggette a direzione e coordinamento di Cassa Depositi e Prestiti per le quali, sempre nel corso del primo trimestre del 2023, Deutsche Bank provvederà alla sostituzione delle carte in essere, operanti sul circuito internazionale di pagamento Mastercard, con nuove carte aderenti al circuito internazionale di pagamento Visa.

[Indice di sezione](#)[Indice generale](#)

Relazione Finanziaria Annuale 2022
Gruppo Poste Italiane

Con riferimento ai finanziamenti alle imprese, nel primo semestre 2023 si procederà a potenziare ulteriormente l'offerta di finanziamenti alle imprese, avviando una nuova *partnership*. Nel primo trimestre 2023 è inoltre prevista l'estensione dell'offerta di Quinto BancoPosta ai dipendenti di altre aziende "parapubbliche".

Con riferimento al comparto dei conti correnti Business e Pubblica Amministrazione nel corso del 2023 saranno completati gli sviluppi per la migrazione da tutti i listini al "Conto BancoPosta *Business Link*". Inoltre, saranno sviluppati nuovi servizi digitali quale ad esempio il **SEPA Instant Credit Transfer**  (SCT *instant* – bonifico istantaneo).

Nel corso del 2023 continuerà l'erogazione in contanti, presso la rete degli Uffici Postali, del contributo di sostentamento in favore delle persone provenienti dall'Ucraina richiedenti la protezione temporanea e che abbiano trovato autonoma sistemazione, come previsto dalla Convenzione sottoscritta con il Dipartimento della Protezione Civile.

Per ogni altro ulteriore approfondimento si rimanda all'evoluzione prevedibile della gestione del Gruppo Poste Italiane.

Altre informazioni

Operazioni con parti correlate

Le operazioni con parti correlate del Patrimonio BancoPosta sono riportate nei Bilanci di Poste Italiane al 31 dicembre 2022 (Rendiconto Separato del Patrimonio BancoPosta – Nota Integrativa – Parte H).

Prospetto integrativo

Lo Stato patrimoniale di Poste Italiane S.p.A. comprende il Prospetto integrativo con evidenza del Patrimonio BancoPosta, redatto ai sensi dell'art. 2, comma 17-*undecies* della Legge n. 10 di conversione del D.L. 29 dicembre 2010 n. 225 che prevede che "i beni e i rapporti compresi nel Patrimonio destinato sono distintamente indicati nello Stato patrimoniale della società".

Rapporti intergestori

I Rapporti intergestori, intrattenuti tra il Patrimonio BancoPosta e le funzioni di Poste Italiane in esso non comprese, sono rappresentati nei Bilanci di Poste Italiane al 31 dicembre 2022 (Rendiconto separato del Patrimonio BancoPosta – Nota Integrativa – Parte A).

PAGINA BIANCA

[Indice di sezione](#)

[Indice generale](#)

Relazione Finanziaria Annuale 2022
Gruppo Poste Italiane

< 7.8 Il valore ESG (*Environmental, Social and Governance*)

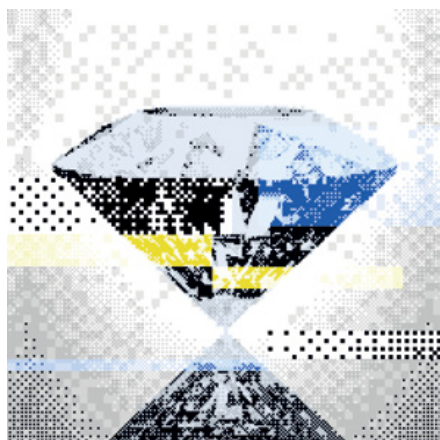

**INTEGRITÀ
E TRASPARENZA**



**VALORIZZAZIONE
DELLE PERSONE**



**TRANSIZIONE
GREEN**



**CUSTOMER
EXPERIENCE**

Indice generale

Indice di sezione

Relazione sulla Gestione al 31 dicembre 2022
7. Creazione di Valore



**DIVERSITÀ
E INCLUSIONE**

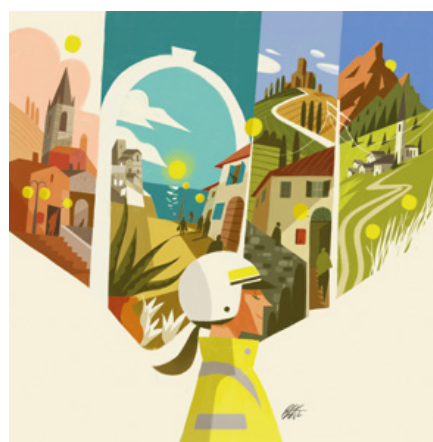

**VALORE
AL TERRITORIO**

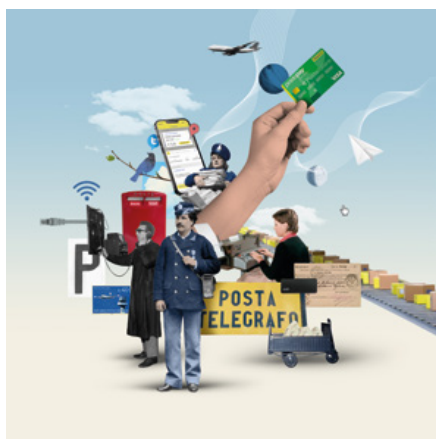

INNOVAZIONE

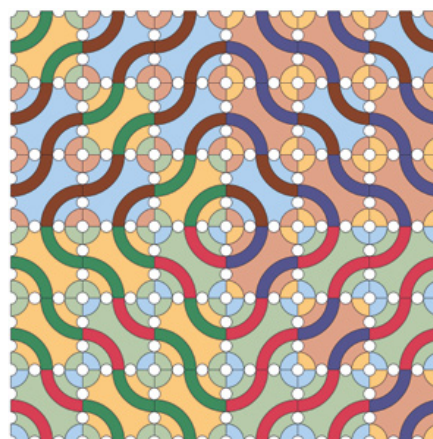

**FINANZA
SOSTENIBILE**

[Indice di sezione](#)

[Indice generale](#)

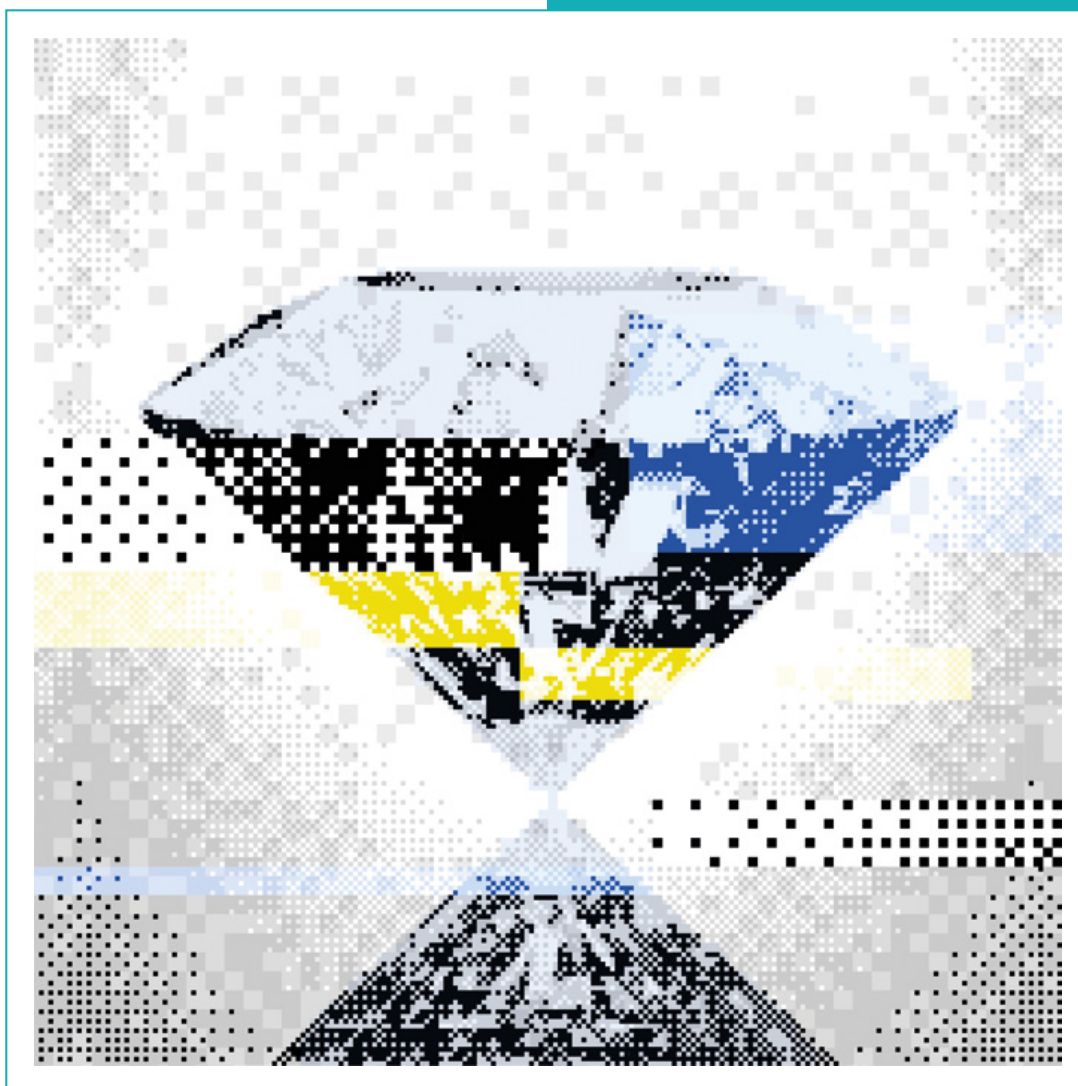

**SCOPRI L'OPERA
IN REALTÀ AUMENTATA**
Attiva il QR code con il tuo smartphone
e inquadra l'opera.



KRAYON
Pixel artist

[Indice generale](#)[Indice di sezione](#)

Integrità e trasparenza

La nostra etica nel lavoro, il nostro impegno
per cittadini, comunità e aziende.

- > Ottenuta la certificazione **ISO 37301 "Compliance management system"**
- > Conferma del **massimo punteggio** del **rating di legalità**
- > **+ 19,2%** di gare espletate sulla base di **criteri di governance**
- > **84,8%** dei fornitori dotati di un sistema di gestione ambientale certificato **ISO 14001** o **EMAS**

Indice di sezione

Indice generale

Relazione Finanziaria Annuale 2022
Gruppo Poste Italiane

< 7.9 Integrità e Trasparenza

PRINCIPALI CAPITALI COLLEGATI



INTEGRITÀ E TRASPARENZA PER NOI:
Inquadra il QR code e guarda il video.



PRINCIPALI CAPITALI	OBIETTIVI	INDICATORE (KPI)	TARGET	STATO ATTUAZIONE		OUTCOME
				BASELINE	2022	
	Certificare le principali società del Gruppo secondo lo standard ISO 37001	• % di società rilevanti del Gruppo certificate ISO 37001	• 100% entro il 2022	2018	• 100%	
	Accrescere la formazione del personale sui principi etici del Gruppo (tra cui il rispetto dei diritti umani)	• % dei dipendenti del Gruppo coinvolti	• 100% entro il 2022	2018	• 100%	
	Implementazione del framework di sustainable procurement a livello di Gruppo	• % di copertura sugli acquisti di Gruppo	• 100% entro il 2024	2021	• 30%	
	Verificare aspetti ESG nel processo di qualifica dei fornitori	• % dei fornitori appartenenti a categorie merceologiche significative qualificati secondo criteri ESG	• 100% entro il 2022	2018	• 100%	
	Svolgere audit di sostenibilità (ESG) volti a definire, instaurare e consolidare un rapporto di fornitura conforme al rispetto delle Minimum Safeguards e in grado di fornire supporto al processo di allineamento alla Tassonomia delle attività economiche acquisite da terzi da parte del Gruppo Poste Italiane	• % dei fornitori qualificati del Gruppo sottoposti ad audit di sostenibilità	• 100% entro il 2024	2022	NEW	
	Realizzazione della nuova Piattaforma Integrata Antifrode (PIAF) che coniuga obiettivi di prevenzione delle frodi con il miglioramento della soddisfazione della clientela	• % prodotti finanziari, assicurativi, digitali	• 100% entro il 2024	2020	• 60%	
	Definizione di parametri ESG nei requisiti di partecipazione e nei criteri di valutazione delle offerte tecniche di gara	• % coperture ESG per le gare OEPV	• 100% entro il 2024	2022	NEW	

Obiettivo raggiunto/Obiettivo raggiunto e aggiornato

Obiettivo non raggiunto

Termine per il raggiungimento dell'obiettivo non ancora scaduto

Indice generale

Indice di sezione

Relazione sulla Gestione al 31 dicembre 2022
7. Creazione di Valore

Lavorare con trasparenza e integrità

DNF

Poste Italiane riconosce l'etica e la trasparenza quali valori fondanti dell'identità aziendale, in quanto supportano l'Azienda nella guida di un *business* responsabile e nella gestione delle relazioni con gli *stakeholder* in maniera diretta e trasparente. L'osservanza delle normative, delle politiche e dei codici di condotta interni ed esterni, il rispetto delle regole e la più rigorosa correttezza sono elementi di rilevanza strategica per il Gruppo, e costituiscono le basi per prevenire una qualsiasi situazione di conflitto che può crearsi tra interessi aziendali e personali.

PRINCIPALI CAPITALI COLLEGATI



Poste Italiane firmataria dei principi del Global Compact.

Il Gruppo è membro del *UN Global Compact* e ha predisposto nel 2021 una *Communication on Progress* di livello "Advanced"

A partire dal 2003 Poste Italiane ha adottato un proprio Modello Organizzativo, oggetto di continui aggiornamenti, in coerenza con le evoluzioni normative, organizzative e di *business*, con lo scopo di costruire un sistema strutturato e organico di principi guida, procedure operative e altri presidi specifici, ispirato a criteri di sana gestione aziendale e volto, in linea con il *purpose* aziendale, a prevenire la commissione dei reati previsti dal Decreto, nonché a tutelare gli interessi degli *stakeholder* rilevanti per la società stessa.

Il Modello è costituito da una Parte Generale e da Parti Speciali, ciascuna delle quali relativa a una classe di reato rilevante per la Società. Nella Parte Generale vengono descritti, declinandoli nella specifica realtà aziendale di Poste Italiane, i contenuti esplicitamente richiesti dal D. Lgs. 231/2001, (es. la norma, la *governance* della Società, l'Organismo di Vigilanza, le attività di formazione/informazione, il sistema sanzionatorio, ecc.) nonché il sistema integrato di controllo interno e gestione dei rischi della società (es. processo di *risk management* integrato, Sistema Normativo Aziendale, Codice Etico e Politiche di Gruppo, Sistema di Governo Societario); nelle singole Parti Speciali vengono delineate, secondo una logica per processi, le diverse fattispecie di reato presupposto concretamente e potenzialmente rilevanti in Azienda, nonché i processi aziendali, le attività sensibili, le regole comportamentali e i principi di controllo specifici analizzati per singola classe di reato.

Nel Modello 231 di Poste Italiane assumono inoltre un rilievo significativo le tematiche della sostenibilità, in linea con l'attuale indirizzo strategico della Società e in considerazione delle correlazioni e sinergie presenti tra le stesse e il Decreto 231. Il Modello 231 costituisce uno strumento che, attraverso l'individuazione di specifici presidi di controllo che permettono di prevenire la commissione dei reati riconducibili al Decreto 231, contribuisce altresì a supportare la Società nella realizzazione dei temi materiali definiti dalla stessa nell'ambito degli 8 Pilastri di Sostenibilità che concorrono al raggiungimento degli Obiettivi di Sviluppo Sostenibile delle Nazioni Unite.

Poste Italiane, in ottica di rafforzamento e continuo miglioramento del Sistema di Controllo Interno e Gestione dei Rischi, si è prontamente adeguata alle recenti evoluzioni normative in materia di strumenti di pagamento diversi dal contante e patrimonio culturale, stante anche l'importante ruolo della società nell'intermediazione finanziaria, nonché la rilevanza dei beni mobili e immobili sottoposti a tutela culturale e nelle disponibilità della società stessa.

A seguito delle recenti evoluzioni normative afferenti prevalentemente agli strumenti di pagamento diversi dal contante, il patrimonio culturale e le erogazioni pubbliche, si è proceduto con l'aggiornamento del *Risk Assessment* e della *Gap Analysis* 231, attraverso la verifica di adeguatezza degli strumenti organizzativi e procedurali interni.

A valle delle suddette analisi sono state effettuate le attività di aggiornamento del Modello di Organizzazione, Gestione e Controllo ex D.Lgs. 231/2001, volte a garantire l'adeguatezza e l'idoneità dello stesso.

Il Modello 231

"I principi che guidano la nostra organizzazione nella gestione delle attività aziendali"

MODELLO DI ORGANIZZAZIONE, GESTIONE E CONTROLLO DI POSTE ITALIANE S.P.A. AI SENSI DEL DECRETO LEGISLATIVO N. 231/2001

Ottobre 2022

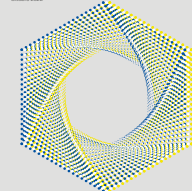

Poste Italiane

Al fine di definire con chiarezza i valori e il ruolo sociale con i quali l'Azienda contribuisce ai processi di coesione, inclusione e sostenibilità del Paese, nonché le regole di comportamento nell'espletamento delle attività professionali, il Gruppo Poste Italiane si è dotato di un Codice Etico destinato agli amministratori, agli organi di controllo, al *management*, a tutti i dipendenti e a coloro che operano, direttamente o indirettamente,

stabilmente o temporaneamente, per perseguire gli obiettivi di Poste Italiane. Il Codice viene divulgato a tutti i livelli dell'organizzazione con l'obiettivo di diffonderne i valori, anche attraverso iniziative di formazione e informazione in quanto l'Azienda richiede che tutti i soggetti cui il documento viene destinato prendano conoscenza del suo contenuto.

Indice di sezione

Indice generale

Relazione Finanziaria Annuale 2022
Gruppo Poste Italiane



Nel Codice sono sanciti i principi che ispirano la cultura, i comportamenti e la modalità di fare impresa dell'Azienda e dei suoi *stakeholder*, quali il principio di legalità, imparzialità ed equità, rispetto e valorizzazione delle persone, trasparenza e completezza, riservatezza, qualità, diligenza e professionalità. Nel documento Poste Italiane sancisce il proprio impegno verso l'adozione di criteri di condotta che escludano conflitti di interessi col Gruppo e che promuovano la capacità di assumere decisioni coerenti con gli obiettivi aziendali; criteri atti ad evitare corruzione, riciclaggio e terrorismo e che favoriscano comportamenti integri, nel rispetto della salute e della sicurezza dei lavoratori e nella tutela della *privacy* di tutti i destinatari del Codice.

A complemento del Codice Etico, l'Azienda si è dotata di una Politica Integrata di Gruppo, che rispecchia e documenta l'impegno assunto verso tutti i suoi *stakeholder*, per migliorare le proprie prestazioni e, allo stesso tempo, costruire e sviluppare relazioni di fiducia con gli stessi all'interno di un percorso di generazione e condivisione di valore per l'Azienda nonché per le comunità in cui opera, in un'ottica di continuità e di conciliazione dei relativi interessi. Al fine di sottolineare ulteriormente la centralità delle tematiche di Integrità e Trasparenza nei rapporti verso tutti gli *stakeholder* del Gruppo anche in linea con i requisiti previsti dalla norma ISO 37301 – *Compliance Management Systems*, la Politica Integrata è stata integrata con i principi e le attività relativi alla gestione della *compliance*.

Inoltre, Poste Italiane si è dotata di un sistema di segnalazione e di un Comitato Etico con il compito di gestire le segnalazioni e le violazioni. A tal proposito, il Gruppo ha introdotto la "Linea Guida-Sistema di segnalazione delle violazioni (*Whistleblowing*)", documento volto a disciplinare il sistema attraverso il quale possono essere effettuate delle segnalazioni da parte del personale e di soggetti terzi, con riferimento ad atti o fatti riferibili a violazioni di norme, interne e/o esterne, nonché di comportamenti illeciti o fraudolenti che possano determinare, in modo diretto o indiretto, un danno economico-patrimoniale o di immagine per l'Azienda. Il Gruppo ha messo a disposizione dei destinatari delle Linee Guida un Portale di riferimento, la cui gestione è affidata al Comitato *Whistleblowing*, che assolve, inoltre, alle funzioni di Comitato Etico e risulta incaricato di ricevere, esaminare e valutare le comunicazioni pervenute. Il Comitato *Whistleblowing* prevede l'attribuzione del ruolo di Presidente ad un professionista esterno dotato di elevati requisiti di professionalità, onorabilità e indipendenza e la presenza permanente, all'interno del Comitato, della struttura di Governo dei Rischi di Gruppo/ Presidio 231, al fine di garantire una costante valutazione della rilevanza delle segnalazioni pervenute.

Il sistema interno di segnalazione delle violazioni di Poste Italiane è ulteriormente rafforzato dalle disposizioni previste dal Modello di Organizzazione Gestione e Controllo, redatto ai sensi del D.Lgs. 231/01 e approvato dal Consiglio di Amministrazione a ottobre 2022. Con riferimento alla gestione e al monitoraggio dei rischi aziendali, l'Azienda nell'ambito del proprio Sistema di Controllo interno e Gestione dei Rischi (SCIGR), ha adottato e implementato un sistema di gestione che, attraverso una visione organica e integrata, è in grado di fornire una risposta univoca ed efficace ai rischi a cui il Gruppo è esposto, definendo in questo modo un processo di *risk management* integrato.

In questo contesto si inserisce inoltre il Modello di *compliance* integrata, adottato dall'Azienda, che consente di creare sinergie operative tra i diversi presidi specialistici dei rischi di *compliance* e di garantire una *Governance* unitaria nella gestione degli stessi, anche grazie ad una chiara definizione dei ruoli e delle responsabilità degli attori coinvolti nelle attività del processo. Tale Modello è stato formalizzato nella Linea Guida di *Compliance* Integrata, elaborata in linea con le *best practice* e in particolare con quanto previsto dalla nuova ISO 37301:2021 (*Compliance Management Systems*), inserendosi come ulteriore fondamentale pilastro per il potenziamento del SCIGR, con lo scopo specifico di presidiare i rischi di non conformità cui il Gruppo è esposto, così dando piena attuazione ai principi di integrità, trasparenza e legalità.

Inoltre, in coerenza con il Processo di *Compliance* Integrata di Gruppo e al fine di rispondere all'apertura al mercato internazionale da parte del Gruppo a seguito di accordi rilevanti e dell'acquisizione di Società Estere, Poste Italiane ha definito il Processo di *Compliance* Estera che disciplina gli aspetti di *governance* e i flussi di *reporting* da e verso la Capogruppo, nonché le modalità operative a livello di singola Società Estera del Gruppo per l'esecuzione delle diverse attività di *compliance*.

Indice generale

Indice di sezione

Relazione sulla Gestione al 31 dicembre 2022

7. Creazione di Valore

Il 28 novembre 2022 è stato inaugurato il primo *Compliance Day* di Poste Italiane con il titolo “La Compliance, una strategia per le sfide globali” avente lo scopo, da un lato, di riunire la Famiglia Professionale della *Compliance* di Poste in un format istituzionalizzato, con il contributo ai lavori dei responsabili di importanti funzioni di *Compliance* a livello centrale e nel Gruppo e, dall’altro, di mantenere il profilo formativo, allargando la partecipazione ai responsabili di funzioni e strutture aziendali interessate dall’applicazione diffusa delle normative e dalla gestione dei rischi di *Compliance*.

L’evento, tenutosi nel Palazzo delle Poste in Piazza San Silvestro e in modalità virtuale tramite la piattaforma Microsoft Teams, ha coinvolto circa 1.400 partecipanti, di cui 40 in presenza (responsabili e componenti delle principali funzioni comprese nella famiglia professionale della *Compliance*) ed i restanti in collegamento (dirigenti e quadri responsabili fino al quinto livello del Gruppo).

In linea con l’impegno di Poste Italiane nella diffusione della cultura della *Compliance* a tutti i livelli in un contesto – caratterizzato dall’emergenza sanitaria, dalla crisi economica e dall’instabilità geo-politica – che continua a mettere l’Azienda di fronte a sfide sempre più impegnative, l’evento è stato un’occasione di incontro e di confronto per tutte le persone e le professionalità della *Compliance* di Poste Italiane, che hanno visto ribadito l’impegno anche del Vertice aziendale nella gestione operativa e quotidiana dei rischi di non conformità quale essenziale componente della strategia per lo sviluppo sostenibile.

Compliance Day di Poste Italiane: “La Compliance, una strategia per le sfide globali”

La *Compliance* allo standard UNI ISO 37001, relativa ai sistemi di gestione anticorruzione, rappresenta per Poste Italiane un’opportunità per rafforzare il proprio impegno nel contrasto ai fenomeni corruttivi e nel contribuire a consolidare il principio della legalità, con evidenti benefici per la tutela della reputazione e del patrimonio aziendale. Per quanto riguarda le Società del Gruppo, dopo l’ottenimento (a partire dal 2019) della certificazione da parte delle Società Poste Vita, PostePay, BancoPosta Fondi SGR, SDA Express Courier sede centrale e Poste Assicura, nel 2022 hanno ottenuto la certificazione in parola anche le società EGI e Postel e la stessa è stata estesa agli ambiti territoriali di SDA Express Courier.

EGI e Postel ottengono la certificazione ISO 37001

La ISO 37301 “*Compliance management systems – Requirements with guidance for use*” disciplina gli elementi necessari ad un’organizzazione al fine di sviluppare, implementare, mantenere e migliorare un efficace Sistema di Gestione della *Compliance* ed è incentrata sull’importanza di diffondere all’interno dell’organizzazione una cultura della conformità che contribuisca al perseguimento del successo sostenibile. Poste italiane, ad aprile 2022, è stata la prima azienda in Italia ad ottenere da IMQ tale certificazione per la gestione della *Compliance* Integrata a presidio dei processi di progettazione, sviluppo ed erogazione dei Servizi Postali, Finanziari e Logistici negli ambiti di responsabilità amministrativa, contabile e fiscale.

Inoltre, sempre nel 2022, Poste Italiane ha ottenuto la ISO 37002 “*Whistleblowing*”, norma internazionale che ha l’obiettivo di fornire una guida completa per aiutare le organizzazioni a definire, sviluppare, implementare, mantenere efficacemente un Sistema di Gestione sul processo di ricezione e gestione delle segnalazioni.

Poste Italiane ottiene le certificazioni ISO 37301 e ISO 37002

A testimonianza dell’impegno di Poste Italiane in relazione alla diffusione dei principi di integrità, alla prevenzione della corruzione e alla *compliance* normativa, l’Azienda ha adottato un Programma di *Compliance* per la tutela della concorrenza e del consumatore a livello di Gruppo e ha redatto la “Linea Guida di *compliance* per la tutela della concorrenza e del consumatore” elemento fondante del Programma.

Il documento fornisce indicazioni sulla disciplina della tutela della concorrenza e del consumatore e definisce le regole di comportamento che tutti i membri degli organi sociali, i dirigenti, i dipendenti, nonché tutti coloro che operano per il conseguimento dello scopo e degli obiettivi del Gruppo, devono osservare. In particolare, gli obiettivi sanciti dal

documento riguardano: la garanzia del rispetto delle regole in materia di concorrenza e di tutela del consumatore, di cui non è tollerata alcuna violazione; il rafforzamento della consapevolezza e la diffusione della conoscenza circa l’importanza delle normative a tutela della concorrenza e del consumatore; il consolidamento di un ambiente operativo e di controllo che mitighi il rischio di commissione di illeciti *antitrust* e anticoncorrenziali nonché di violazione delle norme a tutela del consumatore; fornire una guida per prevenire azioni, comportamenti e omissioni che violino le normative in materia di tutela della concorrenza e di tutela dei consumatori, e delineare gli strumenti di monitoraggio che consentano di individuare eventuali violazioni.

[Indice di sezione](#)[Indice generale](#)

Relazione Finanziaria Annuale 2022
Gruppo Poste Italiane

Poste Italiane e Guardia di Finanza Insieme per garantire legalità e trasparenza

Posteitaliane



Guardia di Finanza

La storica collaborazione con la Guardia di Finanza e il protocollo siglato mettono a disposizione strumenti ancora più efficaci e aggiornati per contrastare ogni abuso e offrire un contributo concreto allo sviluppo del Paese.

Il Protocollo d'Intesa con la Guardia di Finanza consolida il radicamento delle norme e delle regole aziendali nei processi, attraverso la diffusione sempre più capillare dei principi di legalità e trasparenza nel mercato e la prevenzione degli illeciti finanziari. In particolare, nell'ambito del Protocollo, gli obiettivi condivisi sono la lotta all'evasione, all'elusione e alle frodi fiscali, agli illeciti in materia di spesa pubblica, alla criminalità economica e finanziaria, al riciclaggio, alla falsificazione e alle frodi concernenti i sistemi di pagamento. Il Protocollo stabilisce inoltre che Poste Italiane coadiuvi l'opera di prevenzione e contrasto condividendo con la Guardia di Finanza il proprio patrimonio informativo contro gli illeciti nei settori d'interesse istituzionale compiuti anche sfruttando i mezzi tecnologici e informatici. In base all'accordo, Poste Italiane mette a disposizione della Guardia di Finanza i dati presenti nel sistema "Identity Check", utili alle investigazioni per prevenire e reprimere le frodi e ogni altro illecito di natura economico-finanziaria. Il Protocollo stabilisce, inoltre, incontri periodici per verificare l'avanzamento della collaborazione e condividere informazioni su nuovi scenari di frode e le iniziative da mettere in campo.

Poste Italiane e Arma dei Carabinieri

Posteitaliane



Attraverso il Protocollo di intesa con l'Arma dei Carabinieri, Poste Italiane consolida il radicamento delle norme e delle regole aziendali nei processi e ribadisce con forza – internamente ed esternamente – la posizione dell'organizzazione sulle tematiche di legalità, sicurezza sul lavoro e formazione. In base al Protocollo con l'Arma dei Carabinieri, Poste Italiane si avvale anche della competenza dell'Arma nel garantire il massimo rispetto delle normative in materia di collocamento di manodopera, previdenza e sicurezza sul lavoro nei cantieri aperti per interventi di edilizia nelle sedi di Poste Italiane.

Ulteriore tassello del percorso intrapreso da Poste Italiane per perseguire il successo sostenibile, anche attraverso le attività finalizzate all'evoluzione e all'efficiamento dei presidi di *governance* e al continuo rafforzamento del SCIGR nel rispetto dei principi di integrità, trasparenza e legalità, nonché per fare fronte in modo efficiente ed unitario alla crescente complessità dei diversi adempimenti legislativi e regolamentari, è rappresentato dal Sistema di Controllo Interno sull'Informativa Finanziaria.

In linea con gli indirizzi strategici definiti dalla Società, il sistema di controllo interno sull'informativa finanziaria, attraverso l'analisi dei rischi e l'individuazione di specifici presidi di controllo, rientra pertanto tra gli strumenti utili a contribuire alla realizzazione degli obiettivi connessi al tema materiale relativo al lavorare con integrità e trasparenza.

La Linea Guida "Sistema di Controllo Interno sull'Informativa Finanziaria" (di seguito anche SCIF) definisce le norme e le metodologie per l'istituzione e il mantenimento nel tempo del sistema di controllo interno sull'informativa finanziaria del Gruppo Poste Italiane, nonché per la valutazione della sua efficacia. Tali norme e metodologie sono coerenti con le previsioni normative e le principali *best practice* di mercato nonché con la Linea Guida del Sistema di Controllo Interno e Gestione dei Rischi adottata da Poste Italiane S.p.A. e con i processi di *Risk Management* e *Compliance Integrata* di Gruppo. Attraverso l'adozione di tale modello integrato è possibile garantire sinergie tra i presidi specialistici dei diversi ambiti di *compliance* ed

evitare ridondanze nelle attività operative dei modelli di gestione dei rischi e dei programmi di *compliance* specifici, razionalizzando i processi, ottimizzando l'efficacia ed efficienza delle attività di controllo, nonché facilitando la condivisione delle informazioni tra le diverse funzioni di secondo livello.

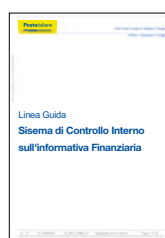

Al fine di prevenire e contrastare i fenomeni fraudolenti, Poste Italiane svolge attività di verifica, valutazione e monitoraggio di soggetti e controparti (analisi societarie, finanziarie e patrimoniali su società ed esponenti, analisi dei rapporti esistenti con Poste Italiane) mediante l'individuazione di tutti gli elementi di dettaglio operativi e reputazionali necessari alla verifica dell'affidabilità e onorabilità di soggetti o controparti. Potenziare le attività di prevenzione di fenomeni illeciti, attraverso l'analisi integrata di informazioni interne ed esterne a Poste Italiane, consente di rilevare relazioni dirette e indirette che evidenzino possibili criticità. Il contrasto ai fenomeni fraudolenti viene quindi attuato attraverso un processo di monitoraggio continuo del grado di esposizione al rischio di frode e dei fattori di rischio, mediante la raccolta e l'analisi delle segnalazioni e degli indizi di potenziali illeciti, l'esame dei processi e l'adozione di adeguate misure di *governance* e controllo per la prevenzione delle frodi sempre più rigorose.

Indice generale

Indice di sezione

Relazione sulla Gestione al 31 dicembre 2022

7. Creazione di Valore

Nel corso del 2022 sono stati implementati progetti e attività nell'ambito del processo di gestione di prevenzione delle frodi attraverso un sistema antifrode integrato. Inoltre, è stata data continuità alle iniziative di evoluzione e adeguamento dei sistemi informatici di supporto, in particolare della Piattaforma Integrata Antifrode (PIAF), sistema di prevenzione antifrode innovativo sul quale confluiscono tutti i prodotti e servizi finanziari digitali di: monetica On US, e-commerce e digital banking, basato su modelli analitico predittivi e che consente – *real time* in modalità pre-autorizzativa (come richiesto dalla Normativa) – il monitoraggio delle operazioni disposte dalla clientela. Tale piattaforma prevede l'implementazione di una soluzione di *machine learning* comportamentale di *prevention/detection* unica per tutti i canali, e il conseguente avvio della migrazione di tutte le Carte di Pagamento sulla nuova Piattaforma Integrata Antifrode (PIAF).

La nuova Piattaforma Integrata Antifrode (PIAF)

Con l'obiettivo di diffondere i principi etici del Gruppo, Poste Italiane investe in attività di formazione e informazione per i propri dipendenti proponendo seminari e corsi in tema di trasparenza, integrità, anticorruzione e di tutela dei diritti umani, comunicando i propri principi agli *stakeholder* tramite la diffusione del Codice Etico, delle Politiche e delle Linee Guida. La formazione e la comunicazione costituiscono, infatti, un *continuum* di azioni coordinate volte a sostenere la diffusione della cultura della *compliance* e della legalità in coerenza con i ruoli, le responsabilità e i livelli di esposizione al rischio di ciascun individuo, anche attraverso un adeguato *commitment* del *top management*.

Rating di legalità

Nel 2022 Poste Italiane ha confermato il proprio **rating di legalità** ricevendo dall'AGCM il **massimo punteggio** di tre stelle, rientrando nel **8,7%** delle aziende che hanno ottenuto tale riconoscimento

Politiche di trasparenza in materia fiscale

A gennaio 2020, sia Poste Italiane che la controllata Poste Vita risultano ammesse al regime di Adempimento Collaborativo con l'Amministrazione finanziaria, riconoscimento assegnato previa valutazione positiva condotta dall'Agenzia delle Entrate, sul sistema di rilevazione, gestione, controllo e mitigazione del rischio fiscale. Tale istituto, previsto dalla Legge Delega per la riforma del sistema fiscale italiano (Legge 23/2014) ed introdotto in Italia con il D.Lgs. 128/2015, si pone l'obiettivo di instaurare un rapporto di fiducia e di collaborazione con l'Amministrazione Finanziaria con l'obiettivo di aumentare il livello di certezza sulle questioni fiscali rilevanti mediante un'interlocuzione costante e preventiva sulle situazioni suscettibili di generare rischi fiscali. L'ammissione di Poste Italiane all'Adempimento Collaborativo consolida il percorso ispirato ai valori di etica, integrità e trasparenza anche in campo finanziario e fiscale.

Il Tax Control Framework di Poste Italiane

Poste Italiane ha sviluppato il proprio sistema di gestione e controllo del rischio fiscale, che, inserito nel più ampio Sistema di Controllo Interno e Gestione dei Rischi (SCIGR), presenta, in linea con il dettato normativo e le *best practice* di riferimento, i seguenti requisiti:

- la Strategia Fiscale in cui il Gruppo ha definito i propri obiettivi e l'approccio adottato nella gestione della variabile fiscale. La Strategia Fiscale si configura quale insieme di principi e regole volti a promuovere la diffusione di valori di onestà, correttezza e di osservanza della normativa tributaria favorendo, in tal modo, lo sviluppo di comportamenti collaborativi e trasparenti nei confronti dell'Amministrazione Finanziaria e dei terzi, al fine di minimizzare ogni impatto sostanziale in termini di rischio sia esso fiscale o reputazionale;
- adeguati processi, procedure e strumenti per la rilevazione, misurazione e gestione dei rischi fiscali, nonché per il monitoraggio sul sistema di controllo del rischio fiscale;
- un sistema di deleghe, ruoli e responsabilità in merito ai processi di rilevazione, misurazione, gestione e monitoraggio del rischio fiscale, definiti all'interno di una specifica Linea Guida, nonché declinati dettagliatamente nelle relative procedure operative e nella mappa dei rischi fiscali (i.e. *Tax Risk Assessment*);
- l'adattamento ai principali cambiamenti che riguardano l'Azienda, comprese le modifiche della legislazione fiscale;
- l'invio con cadenza annuale, di una relazione agli organi di gestione contenente gli esiti dei controlli effettuati ed eventuali piani di azione da attuare per rimediare alle carenze emerse dal monitoraggio. Tale relazione, inoltre, viene inviata all'Agenzia delle Entrate ai fini della valutazione del *Tax Control Framework*.

Il Gruppo Poste Italiane, in linea con la propria strategia di sostenibilità e in linea con i valori enunciati all'interno del Codice Etico di Gruppo, ha da sempre gestito la variabile fiscale nel pieno rispetto dei principi di onestà, correttezza e osservanza della normativa tributaria, caratterizzata da comportamenti collaborativi e trasparenti nei confronti dell'Amministrazione Finanziaria

Indice di sezione

Indice generale

Relazione Finanziaria Annuale 2022
 Gruppo Poste Italiane

e dei terzi, al fine di minimizzare ogni impatto sostanziale in termini di rischio sia esso fiscale o reputazionale. A tal fine il Gruppo si è dotato di una Strategia Fiscale¹¹⁰ nell'ambito della quale l'Azienda ha definito i propri obiettivi:

- gestire la variabile fiscale tutelando gli interessi di tutti gli *stakeholder*, incluso il Governo, gli azionisti, i dipendenti e la comunità in cui si opera, anche a livello locale, essendo consapevole che il gettito derivante dai tributi costituisce una delle principali fonti di contribuzione allo sviluppo economico e sociale del Paese;
- operare sempre in conformità alla normativa tributaria con riguardo sia alla lettera delle norme sia alla *ratio* sottesa, monitorando e presidiando le novità normative, anche mediante continue interlocuzioni con le istituzioni a ciò preposte a livello nazionale e internazionale;
- assumere decisioni in materia tributaria in linea con le *best practice* a livello nazionale ed internazionale e con le linee guida dettate dagli organismi di settore, nonché in coerenza con i propri obiettivi strategici e con la propria propensione al rischio;
- promuovere la diligenza professionale nella gestione delle attività e dei processi a rilevanza fiscale, nonché garantire che le relative procedure siano appropriate;
- assicurare un'adeguata formazione tecnica a tutti i dipendenti coinvolti nella gestione degli adempimenti e delle attività a rilevanza fiscale;
- istituire flussi informativi completi e accurati verso gli organi di gestione e le Autorità Fiscali;
- favorire lo sviluppo di relazioni costruttive, professionali e trasparenti con le Autorità Fiscali, basate sui concetti di integrità, collaborazione e fiducia reciproca.

Il regime di Adempimento Collaborativo ha ammesso Poste Italiane e la controllata Poste Vita con l'Amministrazione finanziaria

Il sistema di gestione e controllo del rischio fiscale implementato dal Gruppo prevede che il *top management* sia costantemente informato sulle conseguenze fiscali derivanti da tutte le operazioni strategiche e operative di *business*, pianificate e da realizzare, assicurando in questo modo che ogni decisione presa in materia fiscale sia coerente con la strategia fiscale di Poste Italiane e che la funzione Fiscale sia coinvolta nella valutazione preliminare dell'impatto fiscale delle suddette operazioni. La funzione Fiscale risulta articolata in otto aree alle quali vengono assegnati dei ruoli e delle responsabilità ben distinte e sono: Pianificazione Fiscale e *Business Support*, Gestione del Rischio Fiscale, Processi e Procedure, Normativa, Studi e Sostituzione d'Imposta, Reddito d'Impresa, Imposte Indirette, Tributi Locali e Contenzioso, IVA e Adempimenti Informatici e Presidio degli adempimenti di natura tributaria previsti in capo agli intermediari finanziari.

Il Consiglio di Amministrazione di Poste Italiane S.p.A., previo parere del Comitato Controllo e Rischi è responsabile della valutazione dell'adeguatezza e dell'efficacia del sistema di controllo interno e di gestione dei rischi. A tal fine, con specifico riferimento al sistema di gestione e controllo del rischio fiscale, il Consiglio di Amministrazione, supportato da un'adeguata attività istruttoria del Comitato Controllo e Rischi esamina con cadenza almeno annuale la relazione, predisposta dal responsabile della funzione Fiscale, contenente gli esiti dell'esame periodico del suddetto sistema.

Poste Italiane si coordina inoltre con le società del Gruppo al fine di garantire che le stesse operino in conformità con la normativa fiscale vigente e in coerenza con il sistema di gestione e controllo dei rischi di Gruppo.

Come già ribadito in occasione dell'ingresso nel regime di Adempimento Collaborativo, il Gruppo Poste Italiane si impegna ad instaurare con le Autorità Fiscali rapporti improntati alla massima trasparenza e collaborazione impegnandosi a:

- comunicare in maniera chiara e trasparente all'Agenzia delle Entrate le eventuali modifiche nella strategia fiscale, nella pianificazione fiscale di medio e lungo periodo e i possibili rischi connessi alle operazioni più rilevanti;
- fornire informazioni corrette, accurate e puntuali e rispondere tempestivamente alle domande e alle richieste di informazioni pervenute da parte dell'Agenzia delle Entrate;
- risolvere tempestivamente eventuali problemi prima della presentazione delle dichiarazioni fiscali, e, qualora successivamente emergano delle divergenze, definire con l'Agenzia delle Entrate un accordo per la risoluzione delle stesse.

Il Gruppo Poste Italiane a seguito dell'ingresso nel regime di Adempimento Collaborativo si è dotato di un corpo procedurale ben strutturato a presidio della tematica in modo da disciplinare le modalità di gestione del rischio fiscale ed includendo in tale *corpus* di procedure le attività, i controlli e i ruoli e le responsabilità definite all'interno dei processi.

Poste Italiane ha inoltre previsto tra le responsabilità della funzione Fiscale il monitoraggio degli aggiornamenti della normativa di riferimento. Nello specifico l'unità Normativa, Studi e Sostituzione d'Imposta (NSSI), facente parte della funzione Fiscale, ha come compito quello di: presidiare l'evoluzione del sistema tributario nazionale, comunitario e internazionale, al fine di proporre interventi atti a garantire gli interessi del Gruppo e l'ottimizzazione degli adempimenti operativi, garantire le attività di studio, interpretazione e diffusione della normativa a carattere fiscale valutandone, in collaborazione con le funzioni interne/Società del Gruppo, gli impatti sull'Azienda e sul Gruppo. A tal fine l'unità NSSI grazie allo scambio continuo con le strutture operative di riferimento riceve suggerimenti e *input* che vanno così a dare maggiore consistenza alle azioni poste in essere in materia. Nell'ambito del monitoraggio della normativa, l'unità Processi e Procedure assicura, in raccordo con le altre funzioni interne, l'analisi degli impatti sui processi e sui sistemi derivanti dall'evoluzione della normativa in materia fiscale,

110. La Strategia Fiscale di Poste Italiane S.p.A. è disponibile sul sito *internet* del Gruppo al link www.posteitaliane.it/it/strategia-fiscale.html

[Indice generale](#)[Indice di sezione](#)

Relazione sulla Gestione al 31 dicembre 2022

7. Creazione di Valore

definendo i connessi piani di adeguamento. L'unità Gestione del Rischio Fiscale infine monitora, con riferimento ai piani di adeguamento sviluppati dall'unità Processi e Procedure, la corretta esecuzione dei controlli e delle attività connesse.

Tax Risk Assessment

Nel corso dell'esercizio 2022 è stato effettuato l'aggiornamento del *Tax Risk Assessment*, che ha comportato una revisione dei rischi fiscali di Poste Italiane, sia in termini di rischi esistenti che di valutazione degli stessi, nonché un aggiornamento delle attività e dei relativi presidi di controllo, anche al fine di sfruttare potenziali sinergie con altri sistemi di controllo presenti in Azienda. In generale, la revisione del *Tax Risk Assessment* ha riguardato i seguenti punti:

- aggiornamento della mappa dei rischi fiscali dovuta all'evoluzione della normativa tributaria e alla revisione dei rischi in ottica di miglioramento continuo;

- aggiornamento della valutazione quali/quantitativa dei rischi fiscali, in linea con la metodologia di *risk assessment* sviluppata nel corso del 2020;
- aggiornamento delle attività e dei relativi presidi di controllo individuati a mitigazione dei rischi fiscali in funzione dell'evoluzione della normativa tributaria, delle variazioni organizzative e di processo intervenute nel periodo, di eventuali carenze nel disegno dei controlli rilevate nel corso delle attività di *testing* ovvero in ottica di miglioramento continuo al fine di garantire l'efficientamento e l'armonizzazione dei sistemi di controllo in essere in Poste Italiane, nonché aumentare la consapevolezza dei *control owner* circa le modalità di esecuzione del controllo.

Nel corso dell'esercizio 2022 è stato eseguito il monitoraggio dei controlli a presidio dei rischi previsti nell'ambito del sistema di gestione e controllo del rischio fiscale di Poste Italiane, in coerenza con quanto definito nel Piano di monitoraggio 2021-2023 e in linea con la metodologia adottata.

Comunicazione e formazione sulle tematiche fiscali

La funzione Fiscale, in accordo con quanto affermato nella Strategia Fiscale e conscia del ruolo fondamentale che riveste la formazione in una materia come quella fiscale caratterizzata dal rapido susseguirsi di mutamenti, forma e supporta tutto il personale coinvolto nella gestione di attività a rilevanza fiscale, non limitandosi alle sole risorse dedicate specificatamente alla materia tributaria, onde garantire che tutti gli addetti abbiano la giusta competenza ed esperienza per adempiere alle proprie responsabilità.

Nel corso dell'esercizio 2021, i corsi erogati da parte della funzione Fiscale hanno riguardato i seguenti temi:

- Comunicare con l'Agenzia delle Entrate: gli adempimenti degli intermediari finanziari;
- Consolidato Fiscale Nazionale – Gruppo Poste Italiane;
- La Fiscalità d'Impresa – Le Imposte dirette;
- M&A – Implicazioni fiscali delle principali tipologie di operazioni straordinarie;
- Funzionalità e modalità di utilizzo della piattaforma di gestione del rischio fiscale (GRC-RSA Archer).

Nel corso dell'esercizio 2022, invece, compatibilmente con l'emergenza sanitaria in atto, sono in corso di pianificazione degli eventi formativi nei seguenti ambiti:

- Agevolazioni d'Imposta;
- Corso in materia di Iva e servizi postali con particolare approfondimento degli aspetti legati alle gare ed agli affidamenti diretti, nonché alle novità del decreto fiscale (Iva internazionale);
- Definizione dei processi e individuazione dei punti di controllo;
- Imposta di registro e di bollo sui contratti;
- Imposte Dirette;
- Normative fiscali di maggior rilievo con impatto sull'assetto internazionale di Poste Italiane (Fonti diritto tributario internazionale – CFC – Dividendi da società in paesi a fiscalità privilegiata – TP – Disallineamenti da Ibridi);
- Ravedimento Operoso;
- Riscossione;
- Sostituzione d'Imposta.

Indice di sezione

Indice generale

Relazione Finanziaria Annuale 2022
Gruppo Poste Italiane

Legalità e integrazione ESG nel processo di approvvigionamento

DNF

PRINCIPALI CAPITALI COLLEGATI



Poste Italiane gestisce responsabilmente la propria catena di fornitura con l'obiettivo di certificare la sostenibilità, la funzionalità e la tracciabilità degli approvvigionamenti. A tal proposito, oltre ad assicurare il rispetto delle normative vigenti e delle direttive aziendali, il Gruppo si impegna ad improntare i propri processi di acquisto su rapporti precontrattuali e contrattuali fondati sui valori di legalità e trasparenza, ponendo al centro il rispetto degli accordi, delle modalità e dei tempi di pagamento. Pertanto, all'interno del proprio parco fornitori, l'Azienda include quelli che presentano caratteristiche di qualità adeguate e capaci di garantire la tutela dei lavoratori e il rispetto degli *standard* ambientali.

Il Gruppo Poste Italiane conferisce a ciascun fornitore la possibilità di competere nelle procedure di affidamento, garantendo pari opportunità ed escludendo trattamenti di favore. I fornitori partecipanti sono obbligati a rispettare la normativa in materia di concorrenza, sia comunitaria che nazionale, e devono astenersi da comportamenti anti-concorrenziali o comunque non etici e contrari alle regole a tutela della concorrenza. In aggiunta, l'Azienda richiede ai fornitori – compresi eventuali subappaltatori – e ai propri *partner* di accettare in modo formale i principi ispiratori e i criteri di condotta delineati all'interno del Codice Etico e delle Politiche di Gruppo.

Per selezionare i propri fornitori, il Gruppo è guidato da criteri oggettivi e documentabili, ivi inclusi i criteri ESG, con l'obiettivo di assicurare agli stessi lealtà, imparzialità, trasparenza e pari opportunità di collaborazione

Attraverso regole interne, Poste Italiane disciplina il processo di acquisto sia degli appalti soggetti al Codice dei Contratti Pubblici, sia di quelli esclusi dall'ambito di applicazione del Codice stesso.

Al fine di incoraggiare e migliorare i rapporti con i fornitori e di assicurare una gestione efficiente e integrata della catena di fornitura nel pieno rispetto dei principi di riservatezza, autenticità, concorrenzialità, integrità e disponibilità nello scambio dei dati, gli acquisti vengono realizzati sul Portale Acquisti PosteProcurement, un sistema telematico dedicato alle attività di *procurement* e alla gestione dell'Albo fornitori.

Le procedure di acquisto del Gruppo risultano allineate al *trend* degli ultimi anni e registrano un massivo e costante ricorso a procedure competitive capaci di garantire vantaggi concorrenziali per l'Azienda.

Il processo di acquisto tiene conto delle tematiche ESG con l'obiettivo di perseguire acquisti sostenibili, configurandosi come veicolo di diffusione della cultura della sostenibilità – intesa come l'insieme delle politiche sostenibili del Gruppo integrate all'interno del sistema normativo aziendale e declinate nel processo di acquisto stesso.

Si evidenzia, infine, che l'attività di acquisto è regolamentata da un impianto normativo e procedurale che, congiuntamente al Regolamento Interno per le Procedure di Affidamento degli Appalti di Lavori, Servizi e Forniture (approvato a novembre 2017 e modificato a luglio 2019) e al Codice dei Contratti Pubblici, laddove applicabile, costituisce il principale presidio di *governance* e *compliance* normativa degli affidamenti di Poste Italiane. In proposito, per perseguire un miglioramento

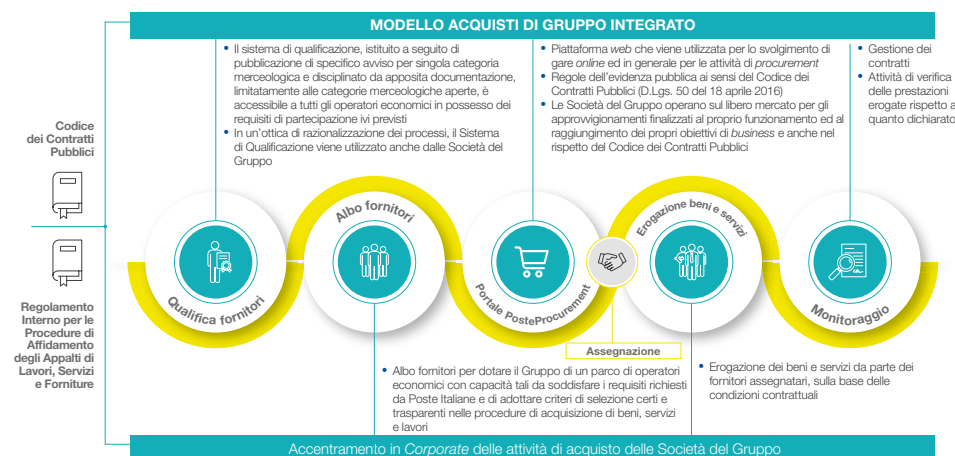

Indice generale

Indice di sezione

Relazione sulla Gestione al 31 dicembre 2022

7. Creazione di Valore

Dal 2021 Poste Italiane si colloca tra le principali realtà economiche e produttive italiane qualificate in tema di gestione sostenibile dei processi di acquisto e nei rapporti con i fornitori. La certificazione ISO 20400 sugli Acquisti Sostenibili definisce le linee guida per integrare la sostenibilità nei processi di approvvigionamento di un'organizzazione.

**Poste Italiane
certificata ISO
20400**

continuo, nel corso del 2022 è proseguito l'iter di revisione dell'impianto procedurale avviato nel 2021, che ha introdotto tra l'altro i principi ESG già in vigore, funzionali agli acquisti sostenibili e coerenti con le previsioni della certificazione ISO 20400, oltre al rafforzamento della centralità del *Business Process Management* (BPM) come strumento per la gestione, dematerializzazione e tracciatura del ciclo passivo.

La Funzione Sviluppo Sostenibile, *Risk* e *Compliance* di Gruppo in ambito *Corporate Affairs* ha l'obiettivo di riconoscere i possibili elementi di rischio per garantire il rispetto dei requisiti di affidabilità e onorabilità, tramite la valutazione dei profili societari, finanziari e patrimoniali delle società ed espo-

nenti dei relativi rapporti con l'Azienda. In particolare, le relazioni con i fornitori possono divenire fonti di rischi strategici e reputazionali. Il *risk management* si pone come obiettivo la limitazione dei rischi derivanti da operazioni con terzi, assicurando una rotazione dei fornitori adeguata e portando al minimo le perdite legate all'inesigibilità dei crediti, grazie al costante processo di monitoraggio. Per permettere l'identificazione delle relazioni dirette e indirette inclini a criticità, è necessario il potenziamento delle attività di prevenzione dei fenomeni illeciti attraverso un'analisi che considera informazioni interne ed esterne. Durante la pandemia da Covid-19 Poste Italiane ha ampliato il processo di valutazione con l'analisi legata al rischio pandemico.

L'impegno del Gruppo Poste Italiane è stato riconosciuto dall'UN Global Compact Network Italia, che ha inserito l'esempio del Gruppo all'interno del Position Paper "La gestione sostenibile delle catene di fornitura: tra responsabilità e opportunità per le imprese". Il documento, presentato nell'ambito del salone della CSR e dell'Innovazione Sociale, riconosce l'impegno di diverse aziende, tra cui Poste Italiane, nella gestione delle catene di fornitura in chiave sostenibile, e la loro capacità di individuare le opportunità correlate a questa sfida.

**Poste Italiane
ottiene il
riconoscimento
dell'UN Global
Compact Network
Italia**

Principali tipologie di beni e servizi acquistati

Nell'ambito degli acquisti immobiliari, nel 2022 la totalità delle gare inerenti la fornitura degli arredi, i servizi di pulizia e i lavori hanno previsto il rispetto dei Criteri Ambientali Minimi (CAM). In particolare, nelle gare lavori, allo scopo di ridurre l'impatto ambientale sulle risorse naturali e aumentare l'uso di materiali riciclati, incrementando così il recupero dei rifiuti, sono stati adottati specifici criteri premianti per l'utilizzo di nuovi materiali prodotti con una determinata percentuale di contenuto riciclato e che, a fine vita, possono essere sottoposti a demolizione selettiva, riciclaggio o riutilizzo. Per ciascun prodotto oggetto di punteggio premiante è stata richiesta la produzione di un'apposita scheda che riporti la descrizione generale del prodotto e che indichi le caratteristiche fisiche, i marchi, le etichettature ambientali e le certificazioni attestanti che si tratti di materiali riciclati o ecocompatibili.

Anche gli affidamenti in concessione dei servizi di ristorazione presso i complessi immobiliari rispettano i principi del *Green Public Procurement* (GPP – Acquisti verdi della Pubblica Amministrazione), garantendo l'erogazione di un servizio di ristorazione aziendale a ridotto impatto ambientale caratterizzato, in termini di processi e contenuti, dal rispetto della sostenibilità ambientale, economica e sociale. Poste Italiane premia la fornitura di derrate alimentari, quali prodotti BIO, IGP, DOP, pesca sostenibile ecc., in percentuale superiore ai quantitativi minimi prescritti dai CAM. In

questo ambito, vengono potenzialmente coinvolti nella catena di fornitura dei prodotti alimentari destinati alla mensa e bar anche fornitori locali che garantiscano prodotti certificati.

Per quanto riguarda l'approvvigionamento di energia elettrica per il Gruppo, l'acquisto avviene dal mercato di riferimento con una percentuale pari al 100% da fonti rinnovabili certificate con garanzie d'origine. Una residuale quota del fabbisogno viene autoprodotta da impianti fotovoltaici di proprietà. Al fine di incrementare l'autoproduzione di energia, sono in fase di ultimazione i lavori per l'installazione di circa 600 impianti fotovoltaici sulle coperture degli edifici del Gruppo ed è in fase di contrattualizzazione la nuova gara per ulteriori 1.000 interventi sulle coperture degli Uffici Postali nell'ambito del Progetto Polis.

Rilevante è l'iniziativa progettuale che ha interessato Postel e che prevede la realizzazione di impianti fotovoltaici nei due siti produttivi dedicati principalmente ad attività di stampa massiva (*mass printing*) ed imbustamento industriale: il primo è stato installato ad ottobre 2022 ed è ubicato presso il centro produttivo di Melzo, mentre il secondo è stato installato a dicembre ed è ubicato presso il centro produttivo di Pomezia. L'installazione copre complessivamente una superficie di 5.100 mq aventi capacità di energia prodotta di 1.210.000 kWh/anno, corrispondente ad un *saving* di emissioni CO₂ di 560 ton/anno.

Indice di sezione

Indice generale

Relazione Finanziaria Annuale 2022
Gruppo Poste Italiane

Il più grande impianto fotovoltaico del Lazio è di Poste Italiane



Il nuovo impianto fotovoltaico entrato in funzione presso lo stabilimento Postel di Pomezia accelera anche nel Lazio gli interventi di Poste Italiane che consentiranno all'Azienda di raggiungere entro il 2030 l'obiettivo di *carbon neutrality*.

Composto da 1.170 pannelli monocristallino sul tetto del Centro, per un totale di 1.900 mq che corrispondono a circa 7 campi da tennis, il più grande impianto fotovoltaico realizzato da Poste Italiane nel Lazio è fra i più grandi in Italia, ha una potenza di circa 400 kWp, una produzione media annuale di circa 490.000 kWh e un risparmio di emissioni CO₂ nell'ambiente di 260 tonnellate, pari all'emissione annua media di quasi 87 famiglie. Inoltre, lo stabilimento utilizza energia elettrica totalmente rinnovabile e l'illuminazione del sito è garantita al 100% da luci led.

Nell'ambito del progetto *Smart Building*, nel corso del 2022 sono state eseguite 965 installazioni di sistemi di monitoraggio microclima, portando così a 1.621 il numero delle sedi dotate di *screening* continuo dei parametri ottimali di *comfort* ambientale (temperatura e umidità), con una riduzione dei consumi energetici superiore al 15% rispetto ai siti che ne sono sprovvisti.

Prosegue anche l'impegno nella realizzazione dei punti di ricarica per i veicoli aziendali ibridi o interamente elettrici, con l'acquisto di 325 nuove colonnine che verranno installate presso le sedi aziendali. Analogamente, nell'ambito del Progetto Polis è stata avviata una gara comunitaria per la realizzazione di una infrastruttura di ricarica sull'intero territorio nazionale, con 5.000 colonnine fruibili dalla collettività tutti i giorni e a qualsiasi orario.

Relativamente agli acquisti di logistica, con riferimento alle attività di acquisto dei principali servizi di *Full rent* della flotta operativa e di trasporto, in sede di espletamento delle gare viene attribuito un punteggio premiante alle offerte che prevedono classi di emissioni di CO₂ più contenute, nonché il rispetto dei CAM di riferimento, ove previsti.

Per le calzature e i dispositivi di Protezione Individuale, nonché per la fornitura delle divise di lavoro, vengono osservati i CAM di riferimento e valorizzate le offerte mirate alla sostenibilità ambientale, anche in relazione alla riciclabilità degli imballaggi.

Negli acquisti di impianti tecnologici di smistamento pacchi e lettere, particolare attenzione viene posta alla valorizzazione delle offerte che presentano soluzioni a basso assorbimento energetico e alla riduzione del rumore nell'utilizzo degli stessi.

Inoltre, è in corso di esecuzione la gara per la fornitura di carburanti per automezzi a mezzo *Fuel Card* destinati ai veicoli del Gruppo Poste Italiane. L'offerta tecnica della gara, oltre a prevedere l'introduzione di nuove funzionalità della *card* e ad attribuire valore alla capillarità della rete, valorizza la sostenibilità attraverso la richiesta di certificazioni di gestione ambientale, di prevenzione della corruzione e di presidio della salute e sicurezza sul lavoro, unitamente alla realizzazione delle *Fuel Card* con materiali di origine vegetale/plastica riciclata.

Anche per gli acquisti ICT, il fabbisogno informatico relativo a stampanti, apparecchiature multifunzione, pc desktop e pc portatili è stato acquisito nel rispetto dei CAM di base e premianti previsti dal GPP. In particolare, per la gestione dei processi di stampa, è stata individuata per gli Uffici di Poste Italiane una nuova categoria di stampanti "a getto d'inchiostro" dotate di serbatoi di grande capacità e ricaricabili con appositi flaconi di

+965

sistemi di monitoraggio microclima



inchiostro che riducono sensibilmente la sostituzione di cartucce di ricarica, consentendo un risparmio sui consumabili e una significativa riduzione di rifiuti/scarti in plastica (imballi, ricambi, ecc). Oltre a contribuire a migliorare la qualità dell'ambiente di lavoro attraverso le zero emissioni di ozono, le nuove stampanti, basandosi sull'ottimizzazione elettronica nel processo di stampa, consentono il contenimento dei costi di gestione e una notevole diminuzione dell'assorbimento elettrico.

Infine, nell'ambito della verifica dell'obsolescenza tecnologica dei pc in dotazione al personale aziendale e per i quali è stato rilevato il superamento del sistema operativo, è stato avviato un progetto di "*no replacement*" finalizzato a effettuare un *upgrade* dei dispositivi, in alternativa alla sostituzione degli stessi. Tale intervento, oltre a consentire un importante *saving* economico, ha di fatto consentito l'allungamento della vita delle dotazioni e contenuto la generazione di RAEE.

Qualifica dei fornitori

In linea con quanto previsto dalla normativa vigente (art. 134 dell'attuale Codice dei Contratti Pubblici), il Gruppo Poste Italiane ha istituito nel 2006 un proprio Albo Fornitori per snellire le procedure di affidamento e assicurare omogeneità tra i soggetti selezionati, in ogni ambito merceologico, nonché trasparenza nei confronti del mercato.

Il Disciplinare dell'Albo dei Fornitori e il Regolamento del Sistema di Qualificazione, che disciplinano rispettivamente il Sistema di Qualificazione nell'Albo Fornitori e il sistema e il procedimento di qualificazione di ognuna delle categorie merceologiche, regolano la formazione e la gestione dell'Albo. Per ciascuna categoria merceologica, l'accesso all'Albo può avvenire in qualsiasi momento presentando l'istanza e la documentazione richiesta.

Tutti i fornitori, per poter essere qualificati all'Albo, devono possedere non solo dei requisiti generali, ovvero qualità morali e idoneità professionale, ma anche dei requisiti speciali, tra i quali si configurano quelli di natura economico-finanziaria e tecnico-organizzativa. Tali presupposti abilitanti mirano a consolidare la *Governance* del processo di acquisto del Gruppo.

Indice generale

Indice di sezione

Relazione sulla Gestione al 31 dicembre 2022

7. Creazione di Valore

Inoltre, nell'ambito dei rapporti con fornitori di lavori, servizi e forniture, le clausole contrattuali con cui opera Poste Italiane vengono aggiornate continuamente sulla base di eventuali nuove disposizioni normative e di particolari esigenze comunicate dal cliente interno. Questo contribuisce all'accelerazione dei tempi contrattuali e garantisce una *Governance* adeguata alle tematiche più significative.

Il Gruppo Poste Italiane assicura un elevato livello di *disclosure*

re del proprio processo di *procurement*, in linea con i principi di trasparenza. Difatti, ai sensi della legge n. 190/2012 intitolata "Disposizioni per la prevenzione e la repressione della corruzione e dell'illegalità nella pubblica amministrazione", pubblica regolarmente e in maniera del tutto volontaria le informazioni relative sia alle procedure di acquisto indicate dalla legge, che quelle non espressamente citate nella normativa. Per garantire tale flusso informativo è stato creato il portale "Contratti aperti e trasparenti" consultabile sul sito *web* dell'Azienda.

Selezione dei fornitori

L'integrazione degli aspetti ambientali, sociali e di *governance* nelle procedure di acquisto di Poste Italiane implica che i fornitori siano sottoposti ad *audit* di sostenibilità in modo da verificare il possesso di requisiti specifici.

gare sprovviste dell'offerta tecnica (poiché aggiudicate al prezzo più basso), certifica che la quasi totalità delle gare avviate, esige criteri sociali (> 98%).

+1,4%

di gare espletate sulla base di criteri ambientali rispetto al 2021

Il Gruppo pone particolare attenzione agli aspetti ESG relativi alla gestione della catena di fornitura, consapevole del fatto che sviluppare relazioni trasparenti e durevoli con i fornitori, nonché riporre massima attenzione alla qualità, al rispetto dell'ambiente, alla sicurezza e alle implicazioni di tipo sociale nel processo di approvvigionamento, possa contribuire all'interesse pubblico dell'intero Sistema Paese¹¹¹ e al costante miglioramento del servizio offerto alla propria clientela.

+3,8%

di gare espletate sulla base di criteri sociali rispetto al 2021

D'altra parte, l'84,8% delle gare espletate nel 2022, in confronto al 83,4% dell'anno precedente, rispetta determinate *performance* ambientali. Anche in questo caso, la percentuale di gare scelte sulla base di tali criteri diverrebbe maggiore del 99% qualora venissero escluse dal calcolo quelle sprovviste dell'offerta tecnica.

84,8%

dei fornitori dotati di un sistema di gestione ambientale certificato ISO 14001 o EMAS

Per questo motivo, sono previsti specifici criteri ambientali, sociali e di *governance* nel processo di selezione dei fornitori, nei requisiti di partecipazione, nei parametri di valutazione dell'offerta tecnica e/o nelle condizioni contrattuali delle procedure di gara espletate nell'anno. In particolare il Gruppo, in relazione ai rapporti che intrattiene con i propri fornitori, prevede specifiche clausole contrattuali legate a tematiche di sostenibilità (es. diritti umani, salute e sicurezza sul lavoro, etica, ecc.).

A dimostrazione dell'impegno del Gruppo nei confronti di queste tematiche, anche nel 2022 si segnalano incrementi rilevanti in relazione a gare espletate sulla base di criteri ambientali, sociali e di *governance*.

Nello specifico, l'88,3% dei fornitori, rispetto all'84,5% del 2021, è stato selezionato in coerenza con specifici *standard* sociali durante il 2022. Tale indicatore, se considerato al netto delle

Il Gruppo ha mantenuto l'indicatore di *governance*, introdotto nel 2021, richiedendo ai fornitori specifici principi di qualificazione e di valutazione nell'offerta tecnica, al fine di perfezionare il modello ESG nel processo di approvvigionamento. Analizzando le procedure di gara avviate con importo superiore alle soglie comunitarie, si ottiene il dato che rappresenta le iniziative che possiedono specifici criteri di *governance* nella qualificazione, nei criteri di valutazione (es. ISO 37001, *Rating* di Legalità, Codice Etico/di Condotta, *Policy* ecc..) e nelle clausole contrattuali.

Il 52,3% delle gare espletate nell'anno ha tenuto in considerazione aspetti di *governance*, in confronto al 33% dell'anno precedente. Il medesimo indicatore, se privato delle gare sprovviste dell'offerta tecnica, certifica che la quasi totalità di gare avviate esige criteri di *governance* (>80%).

+19,2%

di gare espletate sulla base di criteri di *governance* rispetto al 2021

Il perimetro di rendicontazione si riferisce alle vigenti soglie di appalto per i settori speciali, convenzionalmente estesa alle gare fuori codice, per i criteri di aggiudicazione al prezzo più basso (PBB) ed economicamente più vantaggiosa (OEPV).

111. Nell'anno 2022, si registrano zero casi di non conformità dei fornitori alle politiche ambientali e alle politiche sui diritti del lavoro.

Indice di sezione

Indice generale

Relazione Finanziaria Annuale 2022
Gruppo Poste Italiane

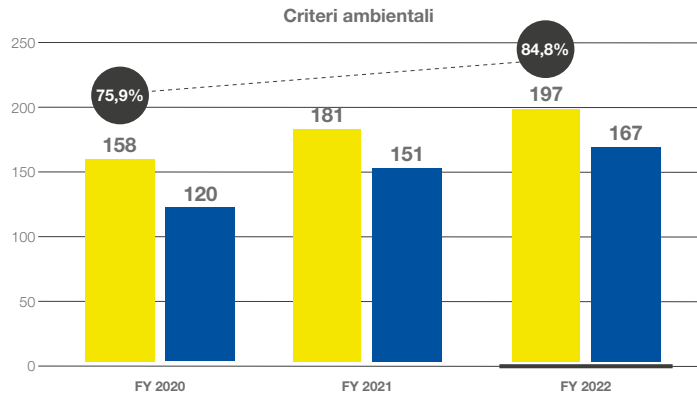

■ Numero totale di gare avviate
■ Numero di gare espletate sulla base di criteri ambientali
- - - Percentuale di gare espletate sulla base di criteri ambientali

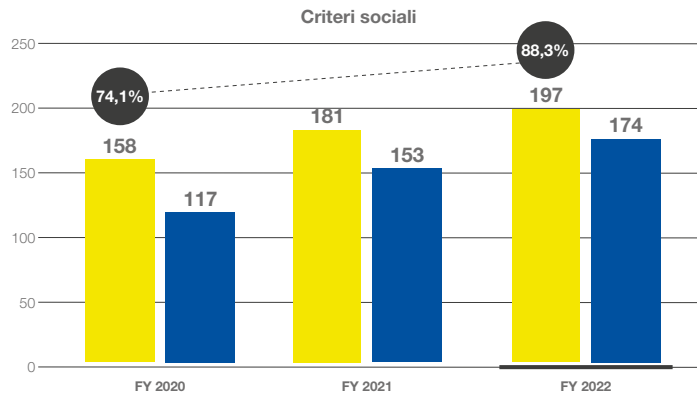

■ Numero totale di gare avviate
■ Numero di gare espletate sulla base di criteri sociali
- - - Percentuale di gare espletate sulla base di criteri sociali

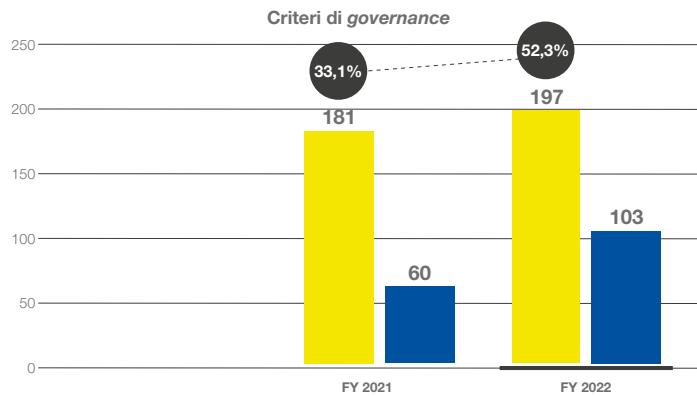

■ Numero totale di gare avviate
■ Numero di gare espletate sulla base di criteri di governance
- - - Percentuale di gare espletate sulla base di criteri di governance

Indice generale

Indice di sezione

Relazione sulla Gestione al 31 dicembre 2022

7. Creazione di Valore

Nel 2019, il Gruppo ha introdotto la funzione *Green Procurement*, per rendicontare puntualmente le tematiche ESG all'interno della gestione della propria catena di fornitura. Tale funzione è in grado di assicurare la stabile integrazione dei temi di sostenibilità all'interno dei processi di gara e dei criteri ESG nella valutazione tecnica delle offerte. Tramite la definizione dei progetti con elevata rilevanza, come logistica, decarbonizzazione degli immobili, materiali di consumo, e promuovendo l'attenzione all'utilizzo delle risorse, ai piani di investimento e allo sviluppo tecnologico, unitamente all'implementazione in chiave *green* dei fabbisogni più tradizionali, è possibile il raggiungimento dell'obiettivo di cambiamento sostenibile.

Al *trend* crescente degli indicatori Ambientali, Sociali e di *Governance*, si associa il significativo incremento dell'incidenza ESG dell'offerta tecnica, rilevato in oltre 6 punti percentuali rispetto allo scorso anno, con la presenza stabile di criteri afferenti la Gestione Ambientale (65%), la Salute e Sicurezza sui luoghi di lavoro (64%), l'Attenzione alle Persone (53,3%) e l'Integrità e Trasparenza (52,3%). Poste Italiane, incentivando l'adozione di criteri ESG di selezione, valutazione e monitoraggio dei fornitori, nonché mitigando eventuali rischi ESG, persegue il fine di accrescere l'efficacia dei processi aziendali e la competitività. In continuità con i precedenti anni e con l'obiettivo di coniugare la sostenibilità in termini di riduzione degli impatti ambientali e di razionalizzazione dei costi, il Gruppo Poste Italiane ha recepito i criteri previsti dal *Green Public Procurement* attuando, dove previsto, le indicazioni sui Criteri Ambientali Minimi (CAM), stabiliti con appositi Decreti Ministeriali. Inoltre, il modello ESG nel processo di acquisto del Gruppo è stato attuato grazie all'introduzione di specifici criteri di Integrità e Trasparenza (*Governance*).

Nella fase di qualifica dei fornitori, per monitorare le loro *performance*, Poste Italiane ha implementato una metodologia di *rating* contraddistinta dall'adozione di un approccio personalizzato che si traduce nella definizione di un questionario *ad hoc* per ognuno di questi (100% dei fornitori qualificati). Tale modello si basa su un approccio *risk-based*, in quanto consente di valutare le modalità adottate da ciascun fornitore per gestire i rischi ESG identificati come rilevanti a seconda del settore di appartenenza dell'azienda e della dimensione della stessa. Per quanto riguarda il settore di appartenenza,

100%

dei fornitori classificati per settore ATECO e per dimensione

Il sistema *Vendor Rating* (VR) di Poste Italiane, nasce dall'esigenza di dotare l'Azienda di un sistema di misurazione delle *performance* dei fornitori e di valutare gli stessi in ambito ESG. Tale sistema rappresenta un elemento essenziale della catena di fornitura, in quanto si prefigge come obiettivo la definizione e l'implementazione di un modello di *scoring* che consenta un'accurata valutazione dei fornitori in relazione a qualità, sicurezza, puntualità e rispetto ambientale dei servizi offerti, oltre che al comportamento commerciale e alla correttezza della fatturazione. Lo strumento consente quindi a Poste Italiane di effettuare scelte consapevoli sull'acquisto di beni e servizi. Attraverso il *Vendor Rating* sono stati valutati tutti i fornitori che hanno svolto attività nel periodo di riferimento, legati a Poste Italiane da tipologie di contratti come accordi quadro e appalti *spot*.

Il sistema *Vendor Rating* di Poste Italiane

i fornitori vengono classificati dal Gruppo all'interno dei 99 settori ATECO riconosciuti. Poiché ogni settore è caratterizzato da rischi specifici a seconda della sua natura, anche le aziende che vi appartengono ne sono influenzate e, di conseguenza, vengono valutate in base a questi. Poste Italiane ha utilizzato riferimenti esterni riconosciuti a livello internazionale per identificare le varie tipologie di rischio, individuandone circa 40 principali (ambientali, sociali e socio-ambientali). Per ogni rischio ritenuto rilevante per il settore di riferimento, viene effettuata una valutazione delle aziende considerando gli specifici presidi adottati per mitigare l'impatto negativo dei singoli rischi presi in esame. Relativamente alla dimensione dell'organizzazione, invece, che secondo quanto disciplinato dalla Commissione europea può essere piccola media o grande, l'Azienda ha indicato 8 principali rischi di *Governance* potenzialmente rilevanti per i fornitori sottoposti ad *assessment*.

Specifici Rating ESG

assegnati per la selezione dei fornitori in base ai presidi impiegati per la gestione dei vari rischi rilevanti



Successivamente, le informazioni ottenute vengono analizzate ed elaborate attraverso la definizione di un processo di *scoring* ESG che prevede, per ogni dimensione analizzata, l'attribuzione di un *rating* per ciascun rischio rilevante e di un *rating* ESG totale.

Tali elementi dotano il modello dei seguenti punti di forza:

- valutazione concentrata sui rischi ESG rilevanti del fornitore, attraverso l'utilizzo di uno specifico questionario per ciascun settore economico (ottica *risk-based*);
- solidità dell'analisi, grazie all'utilizzo di un algoritmo quantitativo che garantisce l'attribuzione di un *rating* estremamente rappresentativo del livello di copertura del rischio garantito dal fornitore;
- visione del rischio su vari livelli, con l'opportunità di analizzare il rischio ESG a livello aggregato, a livello di una singola dimensione E/S/G, e a livello di singolo rischio;
- identificazione puntuale delle aree di miglioramento in base al *rating* attribuito alle modalità di gestione dei singoli rischi;
- compilazione agevolata del questionario, contraddistinto da risposte multiple chiuse al fine di facilitarne la compilazione;

[Indice di sezione](#)[Indice generale](#)

Relazione Finanziaria Annuale 2022
Gruppo Poste Italiane

- affidabilità e riconoscibilità della metodologia proposta, fondata su studi riconosciuti a livello internazionale che costituiscono affermate *best practice* nell'ambito oggetto di analisi;
- spendibilità del modello proposto da parte del Gruppo Poste Italiane, che può valutare di renderlo un modello proprietario e proporlo sul mercato una volta registrato con apposito marchio.

Con l'obiettivo di sensibilizzare i propri fornitori e accompagnarli in un percorso di crescita sostenibile, Poste Italiane si impegna nell'introduzione graduale, nel corso degli anni, di criteri ambientali, sociali e di *governance* nelle proprie procedure di gara. In questo modo, è in grado di assicurare un ampliamento progressivo degli ambiti richiesti, della copertura e del peso dei criteri ESG sul punteggio di gara.

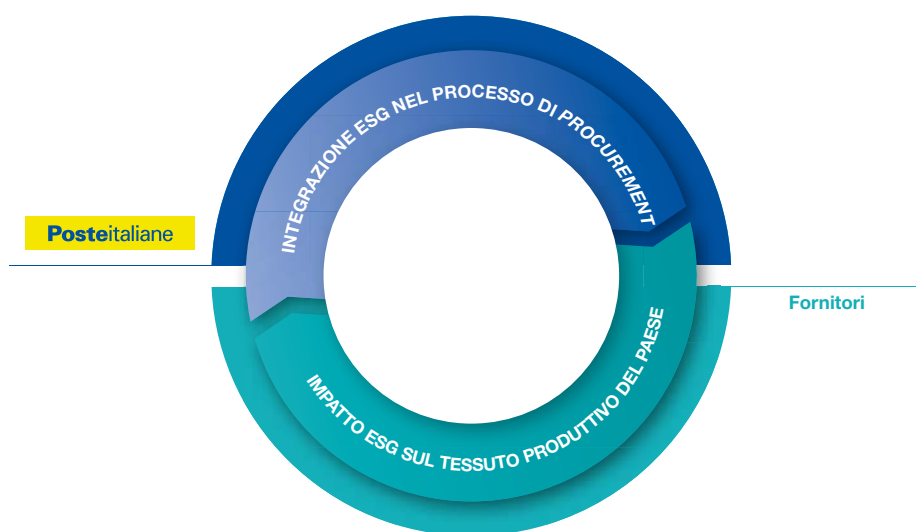

PAGINA BIANCA

[Indice generale](#)[Indice di sezione](#)

Valorizzazione delle persone

Il capitale umano, un elemento chiave per la crescita della nostra Azienda.

- > **6 milioni** di ore di **formazione** erogate
- > Progetto **INSIEME 24 SI** classificato primo agli **AiFin Italian Award 2022**
- > **+ 127%** di adesioni al programma **Poste Mondo Welfare**
- > **+ 5%** Premio di Risultato 2022 a **contrasto** del **fenomeno inflattivo**

Indice di sezione

Indice generale

Relazione Finanziaria Annuale 2022
Gruppo Poste Italiane

< 7.10 Valorizzazione delle persone

PRINCIPALI CAPITALI COLLEGATI



VALORIZZAZIONE DELLE PERSONE PER NOI:
Inquadra il QR code e guarda il video.



PRINCIPALI CAPITALI	OBIETTIVI	INDICATORE (KPI)	TARGET	STATO ATTUAZIONE		OUTCOME
				BASELINE	2022	
	Garantire la formazione continua di tutti i dipendenti del Gruppo	Ore di formazione erogate	• 25 milioni entro il 2024	2020	• 17,9 mln di ore	
	Incrementare la quota di quadri e impiegati coinvolti nei piani di sviluppo MLAB (Managerial LAB per la valorizzazione dei quadri con ulteriori potenzialità di crescita) e POP (Programma di Orientamento Professionale che intercetta e sviluppa giovani talenti)	• % di quadri coinvolti nei piani di sviluppo • % di impiegati coinvolti nei piani di sviluppo	• 20% entro il 2022 • 25% entro il 2022	2018	• 21,5% • 40%	
	Aumentare la capacità di intercettare il potenziale delle persone del Gruppo, anche in una logica di inclusione intergenerazionale, al fine di favorire la migliore integrazione fra il talento e l'organizzazione	• % di persone coinvolte nei processi di rilevazione del potenziale	• +200% entro il 2022	2021	• 397%	
	Implementazione di un mix di iniziative finalizzate a rafforzare lo sviluppo, la motivazione e la crescita professionale dei dipendenti mediante la valorizzazione delle persone del Gruppo Poste Italiane	• % di iniziative	• +5% entro il 2024	2021	• +2,3%	
	Favorire la valorizzazione dei talenti identificati nel processo aziendale di «People Review» attraverso l'ampliamento delle opportunità di crescita professionale (diversificazione professionale, aumento di responsabilità, partecipazione a programmi di sviluppo delle competenze, ecc.)	• % di talenti (identificati in People Review) coinvolti in opportunità di crescita	• 25% entro il 2024	2021	• 28%	
	Rafforzamento e diffusione dell'iniziativa di welfare aziendale per la conversione del premio di risultato in beni e servizi attraverso l'ampliamento dell'utilizzo della piattaforma dedicata, il miglioramento dell'offerta e della user experience	• % di adesioni	• +50% entro il 2024	2020	• 127% di adesioni rispetto ediz. 2021	
	Rafforzare l'attività di comunicazione e ascolto della Community di dipendenti del Gruppo, ampia e variegata per provenienza geografica, età, ruolo professionale, fornendo risposte puntuali al fine di migliorare il dialogo continuo tra Azienda e dipendenti	• N° di Community tematiche promosse con strategia di ingaggio, moderazione e risposta ai commenti, reportistica quali-quantitativa	• 1 entro il 2024	2021	• Definito il framework per l'avvio di una Community tematica ai fini della relativa configurazione e sviluppo	
	Diminuire il numero di infortuni sul lavoro dei dipendenti del Gruppo	• Numero infortuni	• -740 eventi nell'area PCL entro il 2024	2021	• -956	
	Diminuire l'Indice di Frequenza degli infortuni sul lavoro dei dipendenti del Gruppo	• Indice di frequenza infortuni	• -8% entro il 2024	2020	• -13,89%	
	Mantenimento Sistemi di Gestione della Salute e Sicurezza sul lavoro e relative certificazioni ISO 45001 di Poste Italiane e delle principali Società del Gruppo	• % delle unità del Gruppo Poste Italiane con un SGSSL certificato	• 100% entro il 2022	Ogni anno	NEW	
	Monitoraggio ambientale per la determinazione della concentrazione media annua di gas radon nell'aria, finalizzato alla valutazione del rischio di esposizione a radiazioni ionizzanti, conformemente al D.Lgs. 101/2020	• % edifici di Poste Italiane monitorati	• 100% entro il 2024	2020	• 34%	
	Implementazione di un nuovo modello di welfare aziendale: sviluppo di programmi di screening per la prevenzione di patologie e programmi di welfare aziendale per la tutela della salute e della sicurezza del personale di Poste Italiane e finalizzati allo stato di benessere e well-being del medesimo personale	• % dipendenti coinvolti • % di avanzamento delle iniziative strumentali	• 100% entro il 2024 • 100% entro il 2024	2020	• 100% • 50%	
	Informare e sensibilizzare sulle attività di cura, benessere e prevenzione dei dipendenti con comunicazioni integrate dedicate (interviste, servizi TG Poste, notizie intranet, materiale multimediale)	• N° piani editoriali intranet continuativi sui temi della salute e del benessere dei dipendenti su differenti iniziative (target 50 news)	• 1 entro il 2023	2022	NEW	
	Rilascio nuova versione app e intranet NoidPoste su piattaforma Sharepoint con l'obiettivo di rendere maggiormente fruibili contenuti e servizi ai dipendenti di Poste e delle Società del Gruppo interessate	• % utenti med. giornalieri rispetto alla media degli anni precedenti	• +5% entro il 2023	2022	NEW	
	Implementare il processo di upskilling e reskilling rivolto ai Preposti, in coerenza con gli aggiornamenti introdotti dalla Legge 215/2021, con l'obiettivo di migliorare il livello di consapevolezza del ruolo, di performance e la positiva incidenza sul sistema complessivo della Sicurezza sul lavoro	• N° di Preposti a cui sono stati distribuiti materiali informativi, progettati per un esercizio del ruolo maggiormente efficace e finalizzati al mantenimento e sviluppo delle competenze	• 14.000 entro il 2023	2022	NEW	

■ Obiettivo raggiunto/Obiettivo raggiunto e aggiornato
 ■ Obiettivo non raggiunto
 ■ Termine per il raggiungimento dell'obiettivo non ancora scaduto

Indice generale

Indice di sezione

Relazione sulla Gestione al 31 dicembre 2022

7. Creazione di Valore

Formazione e sviluppo del personale

DNF

Per Poste Italiane il capitale umano assume un ruolo di estrema rilevanza, in quanto elemento distintivo per il raggiungimento degli obiettivi aziendali ed elemento essenziale per la creazione di vantaggio competitivo. Proprio per questo motivo, il Gruppo promuove ed investe in percorsi formativi per il personale che siano capaci di preparare le persone ad affrontare in maniera efficace le esigenze di un *business* in continua trasformazione. In particolare, il ruolo della formazione all'interno dell'Azienda è un aspetto fondamentale per il processo di sviluppo continuo di competenze personali e professionali, mirate ad ogni persona appartenente al Gruppo. In quest'ottica Poste Italiane, attraverso l'adozione di *format* innovativi e strumenti di *knowledge sharing*, si impegna costantemente a migliorare la *learning experience* per permettere di semplificare l'accesso ai contenuti formativi e garantire la continuità di apprendimento.

L'Azienda, in linea con quanto riportato nel Codice Etico, manifesta la volontà di riconoscere e valorizzare l'importanza dell'apporto individuale di ogni membro della popolazione aziendale, impegnandosi a garantire pari opportunità nei percorsi di carriera a tutti i dipendenti, senza distinzioni.

Il Gruppo considera la formazione una leva essenziale per il raggiungimento del vantaggio competitivo sul mercato, promuovendone costantemente la sua innovatività e continuità

Coerentemente al Piano Strategico, le attività formative trovano collocazione in un progetto ben più ampio, che, in accordo con i principi aziendali e le esigenze del mercato, dei clienti e delle normative, prevede l'erogazione di circa 25 milioni di ore di formazione nel quinquennio 2020-2024. Per la promozione di un regolare svolgimento delle attività di formazione, nel 2015 l'Azienda ha istituito la *Corporate University*, identificata come una funzione di Risorse Umane che, attraverso l'organizzazione in varie *Academy*, eroga formazione su diversi contenuti di *business*, a seconda delle competenze da sviluppare. La *Corporate University* si pone come obiettivo quello di definire e garantire lo svolgimento del processo di formazione nella sua interezza (incluso il *training* operativo). In particolare, la Procedura "Formazione e *Training* Operativo", indirizzata a tutte le funzioni aziendali e a tutto il personale, descrive il modello operativo di formazione del Gruppo esplicitando i meccanismi di funzionamento e le *ownership* organizzative sulle attività di formazione e di *training* operativo. Le logiche che indirizzano la Procedura sono orientate alla garanzia dell'efficacia, dell'efficienza e alla conformità dei risultati attesi, tramite l'introduzione di misure organizzative e di controllo rilevanti anche ai sensi del D.Lgs. 231/01. Inoltre, la procedura integra le altre *policy/procedure* più specifiche per ambiti di attività/funzioni organizzative in corso di aggiornamento (es. formazione finanziata, formazione in ambito BancoPosta, ecc.).

Nel 2022 il piano di formazione è stato incentrato su specifici *driver* individuati nell'ottica di promuovere e accelerare la realizzazione del Piano Strategico, in particolare:

PRINCIPALI CAPITALI COLLEGATI



- contenuti innovativi: spinta sullo sviluppo delle *digital skills*, multicanalità, *business development* e nuovi *business*;
- processi: riorientamento dei processi sul cliente, attraverso la progettazione di strumenti e soluzioni di semplificazione e *streamlining*;
- competenze e costi: continuo investimento sulle competenze del personale, in linea con gli obiettivi di Piano, e continua spinta sul recupero della formazione finanziata.

Nel 2022 la *learning experience* è migliorata attraverso l'introduzione di nuovi *format* innovativi, come la modalità di *learning game*, ma anche grazie al continuo aggiornamento della piattaforma *e-learning*, che consente un accesso semplificato a tutti i contenuti formativi, e all'adozione di strumenti di *digital learning* utilizzati per specifici obiettivi formativi.

Inoltre, si conferma l'utilizzo dei contenuti dell'*Open Learning Area*, accessibili liberamente da tutta la popolazione aziendale per una fruizione *on demand* dell'offerta formativa. L'area di apprendimento permette al personale di scegliere in maniera autonoma la propria formazione in un'ottica di autosviluppo.

Durante il 2022 sono state erogate complessivamente circa 6 milioni di ore di formazione. In risposta alle varie esigenze formative legate ai diversi *business* del Gruppo, sono stati sviluppati percorsi formativi dedicati a *target* specifici (ad es. sportellisti, portalettere, addetti assistenza clienti, venditori) per l'acquisizione, il consolidamento e lo sviluppo delle competenze tecnico specialistiche di ruolo. Sono stati erogati anche percorsi formativi trasversali relativi a tematiche orientate all'adozione di strumenti e modelli culturali indirizzati a tutto il personale dell'Azienda, indipendentemente dal ruolo specifico. Infine, attraverso percorsi formativi individuali, dedicati in particolare a risorse in sviluppo, sono state rafforzate le competenze utili per ruoli di maggiore complessità.

6 milioni

di ore di formazione nel 2022

Numerose sono state le iniziative a partecipazione libera dedicate all'aggiornamento e all'acquisizione di competenze digitali e di innovazione. Tra queste, il programma "Voci digitali" ha visto l'adesione volontaria ad un ricco ciclo di *webinar* e contenuti *online* con l'obiettivo di aprire una finestra di osservazione sul contesto esterno, analizzando l'influenza del digitale sui mercati, per accrescere la capacità predittiva necessaria allo sviluppo dei *business* del Gruppo.

Grazie al coinvolgimento di varie funzioni organizzative, la *Corporate University* rappresenta il fulcro del processo di formazione e assicura il governo dell'intero processo di formazione stesso. Questa è organizzata in 5 *Academy*, ciascuna

Indice di sezione

Indice generale

Relazione Finanziaria Annuale 2022
 Gruppo Poste Italiane

dedicata al presidio di specifiche competenze. Tre *Academy* sono focalizzate su ambiti di *business* verticali quali: l'*Academy* Finanziaria Commerciale e Supporto Clienti presidia lo sviluppo delle competenze finanziarie e assicurative delle reti dei consulenti finanziari e dei venditori sulla base della normativa di settore (ESMA/IVASS), nonché le capacità di relazione con il cliente; l'*Academy* Postale, Logistica e ICT presidia lo sviluppo delle competenze della rete di recapito e di logistica, oltre a quelle della famiglia professionale ICT; l'*Academy* Corporate e Faculty, invece, è dedicata allo sviluppo delle competenze legate alle professionalità delle funzioni corporate, oltre a gestire i docenti interni di Poste Italiane assicurandone la formazione e la certificazione delle competenze. Sempre in ambito Faculty, il corpo didattico interno si è arricchito di una nuova figura di *trainer* – il formatore istruttore – preparato per gestire la didattica in contesti operativi. Inoltre, la Scuola dei *Coach* di Poste Italiane nel 2022 ha ampliato il numero di nuovi *coach* impegnati nello sviluppo di personale ad alto potenziale e nel sostegno durante il rientro a lavoro delle risorse fragili, comprendendo anche le giovani mamme. Le altre due *Academy*, invece, sono focalizzate su competenze core trasversali. Nello specifico, l'*Academy* Manageriale presidia lo sviluppo delle competenze manageriali per i ruoli apicali, per i *professional* e i talenti che ricopriranno ruoli a maggiore complessità, mentre la *Digital Academy* e *Innovation* assicura la progettazione e lo sviluppo dei corsi *online* e la reingegnerizzazione dei processi e degli strumenti di apprendimento.

Infine, è presente una funzione di Pianificazione e *Governance* che si occupa del consolidamento del piano di formazione e del monitoraggio e controllo periodico degli avanzamenti.

Con l'obiettivo di valorizzare le sinergie di strumenti, metodologie e competenze, a maggio 2022 è confluita nella *Corporate University* l'iniziativa *Education* che ha l'obiettivo di promuovere campagne, iniziative e occasioni di confronto volte a incentivare il dialogo con i cittadini e ad accrescere la fiducia dei clienti sui prodotti e servizi.

Il processo di formazione prende avvio con il Piano di Formazione annuale, che recepisce i fabbisogni formativi espressi dalle linee in coerenza con gli obiettivi del Piano Strategico. L'ascolto e la raccolta dei fabbisogni formativi rappresentano, infatti, il primo passo per la creazione di percorsi e la progettazione di interventi di aggiornamento, abilitazione al ruolo e consolidamento di competenze per tutta la popolazione, dalle risorse neo inserite ai *manager*.

Inoltre, sono coinvolte anche le funzioni *HR Business Partner* attraverso le figure dei referenti di formazione e le risorse operanti nei servizi trasversali nella macroarea Risorse Umane.

Per la verifica del raggiungimento degli obiettivi di formazione fissati, il Gruppo ha attuato un sistema di monitoraggio e controllo condiviso periodicamente con le linee di *business*, che comprende:

- un sistema di KPI generale monitorato mensilmente attraverso la verifica di:
 - ore di formazione erogate (per funzioni/ambito);
 - percentuale di *coverage*;
 - valore della qualità percepita;

- avanzamento costi esterni;
- avanzamento recupero da Fondi;

- un sistema di controllo specifico per le singole iniziative formative che valuta:
 - l'efficacia, ovvero la capacità di raggiungere gli obiettivi formativi del singolo corso attraverso il tasso di superamento dei test di fine corso;
 - tasso di partecipazione;
- specificatamente per la formazione di *compliance* sono previsti dei sistemi di rendicontazione e monitoraggio periodici aggiuntivi per le funzioni di controllo. In particolare, sull'avanzamento del piano di formazione in termini di ore, partecipazioni, dorsali di intervento e *trend*, l'Azienda ha previsto monitoraggi di fruizione per specifiche campagne formative in erogazione.

Inoltre, l'Azienda ha previsto *audit* periodici da funzioni di controllo interne/esterne (*audit* interni/enti certificatori/autorità di vigilanza) che valutano il modello adottato.

Per supportare il sistema di monitoraggio, Poste Italiane utilizza una serie di strumenti aggiuntivi come *survey* o *focus group* al fine di migliorare la progettazione dell'iniziativa e valutare l'efficacia dei discenti. L'Azienda, inoltre dedica estrema attenzione al ruolo dei mezzi di comunicazione (il sito *internet* aziendale, Poste News, interviste al TG Poste) per sensibilizzare i potenziali dipendenti all'importanza dei corsi di formazione proposti. Infine, tramite *partnerships* pluriennali con le più rilevanti *Business School* e con i fornitori principali, il Gruppo ha messo a disposizione contenuti formativi sempre aggiornati che ottimizzano i tempi del processo di acquisto.

100%

 di dipendenti coperti dalle pratiche
 di *People Analytics*

Per il miglioramento dei sistemi, dei processi e delle strategie Poste Italiane, proiettata al conseguimento del successo aziendale sostenibile, utilizza pratiche di *People Analytics*, detto anche *HR Talent* o *workforce analytics*, ovvero la pratica di raccolta e analisi dei dati organizzativi delle risorse umane attraverso l'applicazione di statistiche e altre tecniche dati. In particolare, il Gruppo nel 2022 ha utilizzato le pratiche di *People Analytics* per i seguenti scopi:

- a. pianificazione strategica della forza lavoro attraverso la raccolta delle esigenze delle varie linee di *business* coniugate alle leve gestionali agibili (assunzioni da mercato, trasformazioni da *part-time* a *full-time*, flussi di mobilità ecc.) con l'obiettivo di definire le cornici di organico di medio periodo coerentemente alle richieste. Il Gruppo anticipa e guida le dinamiche di organico attraverso strumenti di *People Analytics*, considerando in particolare l'utilizzo dell'esodo incentivato come leva a basso impatto sociale per il controllo delle eccedenze e per l'indirizzo dei *trend* prospettici di impiego delle risorse. *People Analytics* fornisce la possibilità di analizzare l'impatto dei progetti di *business* e di identificare e gestire le eccedenze tramite "WebPers

Indice generale

Indice di sezione

Relazione sulla Gestione al 31 dicembre 2022

7. Creazione di Valore

Pensamento". Tale sistema permette di individuare i dipendenti esodabili e di gestire *end to end* il relativo processo di esodo, direttamente attraverso la politica espulsiva indirizzata agli ambiti organizzativi in eccedenza, creando al contempo in maniera indiretta spazi di reimpiego in ambiti organizzativi differenti, anche in base alle esigenze delle varie linee di *business* (es. sportelleria, *insourcing*, ecc.). Grazie all'utilizzo di questo strumento, il Gruppo ha gestito anticipatamente ed efficacemente la riorganizzazione aziendale ed è riuscito a guidare le dinamiche gestionali per il raggiungimento degli obiettivi di *business*;

- b. promuovere da parte della *Corporate University* un'offerta formativa diversificata anche attraverso l'analisi di una serie di dati (anagrafici, organizzativi, di formazione assegnata, fruita, completata e superata) al fine di definire, avviare e monitorare i percorsi formativi per lo sviluppo delle competenze di base (in ambito normativo e generale), di ruolo (competenze tecnico specialistiche in ambito di *compliance* bancaria, assicurativa, logistico-postale, commerciale e *corporate*), destinati a specifici segmenti di popolazione o anche a singoli individui, da risorse neo inserite ai *manager*. Tutti i dati risiedono in una piattaforma LMS e consentono di analizzare costantemente l'andamento della formazione in termini di volumi e popolazione impattata, fenomeni distinti per funzione e per altre dimensioni di analisi;
- c. *recruiting* e assunzioni (es. valutazione dei canali di *recruiting*, *screening* dei candidati, valutazione della domanda/offerta di talenti) i cui dati fanno riferimento alle candidature esterne e sono gestiti da numerosi sistemi, in particolare HCM *Oracle* che viene utilizzata per la raccolta delle informazioni necessarie all'avvio del processo di selezione dei candidati;
- d. *competitive Intelligence*: tramite il Centro Studi HR, che, nell'ambito della funzione Risorse Umane e Organizzazione, ha l'obiettivo di favorire l'allineamento dei professionisti ai *trend* e alle *best practice* del mercato relativamente ai processi principali che hanno un impatto sulle strategie delle risorse umane, attraverso lo studio, la condivisione e la socializzazione di esperienze e approcci nuovi. A titolo esemplificativo, è stato realizzato lo Spazio Studi *online*, per analizzare contenuti organizzati e soluzioni innovative del mondo HR, con un approccio multidisciplinare e *user friendly*, finalizzato alla contaminazione dei saperi e all'emersione di pratiche innovative da innestare nelle strategie funzionali; inoltre, vengono proposti contributi dalle diverse funzioni di *business* per la messa a fattor comune delle conoscenze e per l'agevolazione delle sinergie realizzative rispetto agli obiettivi aziendali, anche al fine di realizzare un'integrazione nei piani di *people strategy*;
- e. analisi della rete organizzativa attraverso la comprensione dei flussi di informazioni, delle reti di collaborazione e degli scambi informali tra i vari soggetti, per offrire un supporto al *reengineering* dei processi organizzativi tramite l'analisi delle dinamiche relazionali principali. L'analisi della rete organizzativa avviene anche attraverso la metodologia di

Organisational Network Analysis, che permette di rappresentare graficamente le reti di interazione tra le persone appartenenti alla realtà aziendale. Questa metodologia sviluppa modelli statistici e grafici (mappe) consentendo di studiare l'emersione delle reti informali presenti nell'organizzazione, abilitando contestualmente il ridisegno/riassetto della modellizzazione degli assetti organizzativi formalizzati.

Inoltre, sempre nell'ambito delle pratiche di *People Analytics* la funzione Sviluppo utilizza una serie di ulteriori dati (anagrafici, organizzativi, di *performance* e potenziale ecc.) per la definizione, il monitoraggio e l'inizio di percorsi di sviluppo e di valorizzazione delle persone in base agli obiettivi di *business*. L'integrazione e l'analisi di tali dati permette di avere un quadro chiaro sui dipendenti con capacità e *performance* distintive, da tenere in considerazione per il possibile accesso a programmi di valutazione per il potenziale o per la possibile attivazione di percorsi verso ruoli specifici. In particolare, POP (Processo di intercettazione di giovani potenziali) e MLAB (Processo di intercettazione di solidi professionisti e manager) sono i principali processi di *scouting* dell'Azienda che vengono gestiti con criteri di accesso predefiniti (es. prestazione, *seniority* aziendale) e permettono di identificare i soggetti *eligible*. In entrambe le iniziative, è possibile raccogliere un quantitativo di informazioni specifiche relative al potenziale emerso, con indicazioni sia qualitative che quantitative riferite al presidio delle capacità del Modello di *Leadership*. È stata, altresì, predisposta nell'ambito delle azioni di HR *Digital*, un'area della intranet denominata "Servizi per la Persona" nella quale trovare tutti i Servizi offerti dall'Azienda. L'obiettivo è quello di far evolvere il modello di relazione tra gli *Employee* e le Risorse Umane secondo criteri di usabilità, semplicità, trasparenza e personalizzazione. A tal fine, il Gruppo ha realizzato un progetto pilota per circa 400 dipendenti che riguarda uno strumento di assistenza disponibile nella medesima area, tramite cui le persone coinvolte hanno la possibilità di comunicare con le Risorse Umane in modo semplice, trasparente e veloce. Tale ulteriore innovazione, di cui si sta valutando l'estensione, abiliterà la raccolta sistematica e costante di dati utili non solo al tipo di richieste e problematiche pervenute, ma anche alla chiarezza dei servizi offerti e all'efficacia della comunicazione con le Risorse Umane.

2,893 milioni
di ore di formazione di *compliance*

Nell'ambito del proprio modello formativo, il Gruppo riserva sempre estrema attenzione alla formazione normativa obbligatoria che fa riferimento a tematiche trasversali e destinate a tutta la popolazione aziendale (Sicurezza sul Lavoro, D.Lgs. 231/01, GDPR, Sistema Integrato per la Qualità e Prevenzione della Corruzione, ecc.) e quella specifica indirizzata a specifiche figure professionali (es. formazione ESMA/IVASS e Sicurezza Aerea).

[Indice di sezione](#)[Indice generale](#)Relazione Finanziaria Annuale 2022
Gruppo Poste Italiane

La formazione in materia di *compliance*

D.Lgs. 231/2001

È proseguita nel 2022 l'erogazione del corso *online* "Il Decreto 231 nell'etica di impresa", che descrive, attraverso le vicende dei suoi protagonisti, i contenuti generali del D.Lgs. 231/2001 e gli strumenti che Poste Italiane ha adottato per essere conforme ai principi e alle disposizioni previste dal Decreto stesso. Il corso rientra nell'ambito della formazione obbligatoria ed è pertanto destinato a tutto il personale del Gruppo Poste Italiane. L'iniziativa formativa illustra tematiche generali del Decreto 231 di interesse anche per le Società controllate; nonostante questo, resta comunque ferma la responsabilità di ciascuna Controllata di valutare eventuali ulteriori esigenze formative su tale materia, in considerazione delle specifiche attività svolte dal proprio personale dipendente e delle peculiarità operative e organizzative della Società stessa. Inoltre, si segnala nell'ambito delle iniziative di formazione promosse nei confronti delle figure manageriali del Gruppo Poste Italiane la realizzazione dei seguenti eventi formativi sui temi D.Lgs. 231/01 "Le tipologie dei reati di corruzione" e "La tutela del mercato e i reati societari".

GDPR

Dal 2019 il Gruppo eroga il corso *online* "Il GDPR – *General Data Protection Regulation*" che mira ad offrire una panoramica sulle novità introdotte e sugli adempimenti stabiliti dal *General Data Protection Regulation* EU 2016/679, focalizzandosi sul principio di responsabilizzazione e le misure di sicurezza che il titolare e il responsabile del trattamento devono adottare al fine di garantire la protezione dei dati personali. Il corso si conclude illustrando le autorità di controllo, i mezzi di ricorso e le sanzioni previste in caso di violazione del Regolamento. L'iniziativa formativa è destinata a tutto il personale del Gruppo Poste Italiane, in quanto parte del programma di formazione obbligatoria. Inoltre, per le risorse che hanno il ruolo di Delegato al trattamento dei dati, di Compilatore a supporto del delegato e dei propri collaboratori coinvolti nell'attività di tenuta del registro dei trattamenti, l'Azienda ha organizzato *workshop* formativi sul tema "Trattamento Dati" erogati in modalità *webinar* che offrono una panoramica sugli aspetti organizzativi e normativi del GDPR, focalizzandosi in particolare sulla gestione del trattamento dei dati, e hanno l'obiettivo di rafforzare l'*accountability* e le conoscenze specifiche in materia di trattamento dei dati personali.

Sicurezza informatica

In continuità con gli anni precedenti, il Gruppo ha continuato l'erogazione del corso *online* "Sicurezza informatica" che illustra il tema della sicurezza informatica, evidenziando la sua importanza relativamente ai numerosi aspetti della vita professionale su cui può avere impatto. L'iniziativa formativa è destinata a tutto il personale del Gruppo Poste Italiane.

Antitrust

A partire da maggio 2021 Poste Italiane eroga il *webinar* formativo "Nuovi Programmi di *Compliance* del Gruppo – *Compliance* Integrata e *Compliance Antitrust*" rivolto alle figure manageriali del Gruppo. Inoltre, da gennaio 2022, l'Azienda ha avviato l'erogazione del corso *online* "*Compliance* Integrata di Gruppo" che promuove la conoscenza dei principi guida del "Programma di *Compliance* Integrata" adottato da Poste Italiane.

Il corso presenta i principali strumenti normativi aziendali tramite l'analisi delle linee guida di riferimento e contribuisce alla creazione e diffusione di una cultura aziendale consapevole e attenta al tema della *compliance* quale obiettivo strategico e valore fondamentale dell'Azienda. L'iniziativa formativa è destinata alle risorse che operano nelle funzioni di *staff* centrali e territoriali del Gruppo. La formazione è proseguita con un ulteriore corso *online* denominato "*Compliance* per la tutela della concorrenza e del consumatore" erogato, per lo stesso *target*, dal mese di febbraio.

Anticorruzione

In continuità con il biennio precedente, è proseguita l'attività formativa destinata a tutto il personale del Gruppo Poste Italiane in materia di anticorruzione, che descrive il sistema di Gestione Integrato Qualità e Anticorruzione di cui Poste Italiane si è dotata, soffermandosi su quanto prevede la normativa di riferimento in materia e focalizzando l'attenzione, attraverso la descrizione e l'analisi di casi concreti, sulle buone prassi da seguire per garantire la qualità e prevenire la corruzione.

Antiriciclaggio e antiterrorismo

Nell'anno 2022, in coerenza con le normative del settore finanziario e assicurativo, sono stati erogati i consueti programmi formativi di inserimento e aggiornamento ESMA/IVASS, con particolare *focus* sui temi di Antiriciclaggio ed Etica. Per la funzione Antiriciclaggio di Gruppo è stato erogato un percorso professionalizzante con l'obiettivo di approfondire ulteriormente le conoscenze dei *pillar* della regolamentazione in ambito AML.

Indice generale

Indice di sezione

Relazione sulla Gestione al 31 dicembre 2022

7. Creazione di Valore



Sostenibilità e policy aziendali

In tale ambito nel 2022 il Gruppo ha proseguito con l'erogazione di due corsi in continuità con il biennio precedente:

"Impresa e Tutela dei Diritti Umani", programma formativo *online* aperto a tutti i dipendenti e con lo scopo di promuovere la conoscenza e diffusione dei principi guida adottati dal Consiglio per i Diritti Umani delle Nazioni Unite. I contenuti del corso sono realizzati e certificati da SIOI (Società Italiana per l'Organizzazione Internazionale), fruibili tramite modalità di *digital learning*.

"Gestione Documentale", corso destinato a tutto il personale di Sede Centrale di Poste Italiane, fino ai terzi livelli organizzativi, che descrive la procedura "Gestione documenti", imprescindibile per far sì che il Sistema Normativo Aziendale di Poste Italiane raggiunga gli obiettivi che si propone. Il Sistema Normativo disciplina sia i principi di riferimento, l'architettura e il ciclo di vita dei documenti normativi, sia, i ruoli e le responsabilità dei diversi attori coinvolti nel processo di gestione dei documenti. È dunque fondamentale che questi attori, per la redazione o l'aggiornamento dei documenti aziendali, conoscano e applichino le regole definite dalla Procedura "Gestione documenti".

Sicurezza nei trasporti e merci pericolose

Il Gruppo ha organizzato percorsi Formativi di "Sicurezza Aerea" rivolti alle risorse coinvolte nel garantire – per la spedizione aerea – l'effettuazione di controlli di sicurezza sulle merci o sulla posta secondo quanto previsto dalla normativa ed in raccordo con l'ENAC. In particolare, sono composti da una "Formazione Iniziale" e da una "Formazione di Aggiornamento Periodico" distinte in base alle attività/ruolo svolto.

In aggiunta, al fine di garantire la sicurezza dei dipendenti adibiti alla guida dei mezzi pesanti, il Gruppo ha organizzato per quest'ultimi l'attività formativa Formazione "CQC – Carte Qualificazione Conducente". Anche in questo caso il corso si compone di una "Formazione Iniziale" (rilascio CQC) e di una successiva di "Aggiornamento Periodico".

Infine, nell'ottica di assicurare la *compliance* normativa dei servizi erogati da Poste Italiane relativamente al trasporto di merci pericolose, l'Azienda ha erogato corsi relativi alle "Merci pericolose". La formazione organizzata è distinta a seconda della modalità di trasporto. Per il trasporto via aerea è stato erogato il corso "*Dangerous Goods Regulation*", un'attività di formazione specifica per supportare le risorse nella corretta gestione delle merci pericolose. Relativamente al trasporto su strada, invece, è stato organizzato il corso "ADR: Accordo europeo relativo al trasporto internazionale su strada delle merci pericolose".

Il Gruppo ha promosso attività formative specifiche per la classe manageriale, seguendo nel 2022 tre direttrici di intervento:

- iniziative trasversali: corsi, percorsi e *format* per il rafforzamento delle competenze comuni a più famiglie professionali;
- iniziative per segmenti di *Target*: corsi e percorsi volti a sviluppare e a rafforzare le competenze manageriali di risorse appartenenti a uno stesso *cluster*;
- iniziative per segmenti di *business*: corsi e percorsi progettati verticalmente sulle specifiche funzioni aziendali per lo sviluppo di competenze manageriali legate alle *Business Unit*.

Inoltre, sono stati realizzati cicli di *webinar* per potenziare le capacità manageriali nel contesto delle linee guida del Piano Industriale di Poste Italiane e di confronto con le pratiche migliori di realtà eccellenti a livello nazionale e internazionale. Sono previsti sia percorsi istituzionali che accompagnano i dirigenti neominati nel nuovo ruolo per lo sviluppo delle competenze in un'ottica inter-funzionale, favorendo uno scambio di valore, personale e professionale, sia iniziative formative a supporto del Piano *Diversity & Inclusion* volte a sviluppare le competenze connesse con il Modello di *Leadership* aziendale. Inoltre, il Gruppo ha realizzato interventi formativi destinati in particolare ai Dirigenti, con l'utilizzo di *format* innovativi e immersivi, per il rafforzamento delle competenze manageriali in grado di generare un'accelerazione nella capacità di governare la complessità.

[Indice di sezione](#)
[Indice generale](#)

Relazione Finanziaria Annuale 2022
Gruppo Poste Italiane

Lo sviluppo diversificato delle competenze nel Gruppo Poste Italiane



Corrispondenza Pacchi e Distribuzione

Le iniziative di formazione si concentrano, oltre che sui programmi di aggiornamento delle competenze e verifica delle stesse sulla base delle disposizioni normative IVASS e ESMA, nello sviluppo di competenze digitali, di innovazione e di gestione del cambiamento e della complessità. Il Gruppo ha investito, inoltre, in importanti progetti formativi, coinvolgendo le strutture commerciali di Mercato Privati e Mercato Imprese e Pubblica Amministrazione. Nell'anno 2022, in coerenza con le normative del settore finanziario e assicurativo che coinvolgono il *target* Commerciale, di Assistenza Clienti e *trainer* interni della funzione BP-Supporto Prodotti Canali, sono stati erogati i consueti programmi formativi di inserimento e aggiornamento ESMA/IVASS 60 e 30 ore; è stata svolta la mappatura delle esigenze di sviluppo e formazione (*assessment* annuale) sia per l'ambito finanziario sia per l'ambito assicurativo con particolare *focus* sui temi di Antiriciclaggio ed Etica. A dicembre si sono conclusi i test ESMA di 30 ore valevoli per il mantenimento della certificazione del servizio di consulenza in materia di investimenti ISO 22222 della rete commerciale di MP. È terminata nell'anno l'erogazione del percorso formativo di allineamento delle competenze specialistiche della funzione Gestione Reclami Finanziari in ambito SAC, che prevederà dal 2023 un percorso di aggiornamento annuale. Nel settore delle Customer Operations, in particolare in ambito Assistenza Clienti, sono state realizzate iniziative formative focalizzate sull'importanza della relazione con il cliente e sulla capacità di interpretare i suoi bisogni, nonché sull'evoluzione del modello di assistenza a valore omnicanales in ottica di proattività e di indirizzamento verso la rete commerciale di MP. In ambito Postale e Logistico, sono state realizzate, in continuità con lo scorso anno, iniziative formative volte a favorire l'orientamento alla trasformazione attraverso la diffusione della metodologia *Lean* come modello culturale e di approccio al lavoro, nonché progetti specifici che riguardano i portalettere e le altre figure professionali, rafforzando in questo modo anche l'efficacia gestionale ed operativa. In particolare, sono stati realizzati percorsi formativi rivolti ai responsabili Qualità e agli Specialisti Sicurezza, con l'obiettivo di potenziare l'integrazione, la proattività e le relazioni interfunzionali. Infine, con specifico riferimento agli operatori di sportello, si è conclusa l'attività formativa sulla proattività relazionale volta a comprendere i bisogni dei clienti e cogliere le opportunità di *business* in sinergia con la rete commerciale. Ad ulteriore sostegno delle competenze tecnico specialistiche e in ottica di miglioramento continuo, sono state realizzate iniziative formative sulla metodologia *Methods-Time Measurement* (MTM) e sulla progettazione dei flussi interni di micrologistica. In ambito *Information & Communication Technology* (ICT) sono state realizzate molteplici attività formative, per lo sviluppo, il rafforzamento e l'aggiornamento delle competenze specialistiche IT. Dato il contesto altamente specialistico e vasto dell'*Information Technology*, l'acquisizione di un Catalogo ICT di oltre 4.000 corsi ha consentito di coprire le macroaree tematiche di interesse, supportando la formazione di strutture specificamente qualificate. Per le Società del Gruppo, si evidenziano le iniziative formative messe in campo da SDA per il perseguimento di innovazione ed ottimizzazione per affrontare le sfide future relative ai nuovi *business* e le attività formative realizzate da Poste Air Cargo per il mantenimento e lo sviluppo delle conoscenze specifiche del personale navigante e manutentore.

Servizi finanziari

Il Gruppo ha garantito per la funzione BancoPosta diverse attività formative finalizzate all'apprendimento e consolidamento di competenze specialistiche e delle *digital skills*. Nel corso del 2022 per supportare le figure specialistiche dedicate alle funzioni di BancoPosta e BancoPosta Fondi SGR sono state realizzate diverse iniziative volte a supportare le competenze specifiche in ambito di scenario ed evoluzione di mercato; interventi formativi *ad hoc*, in coerenza con le disposizioni normative, sono stati inoltre realizzati sui temi di *Compliance* e Antiriciclaggio a fronte della mappatura delle competenze effettuata e finalizzata a indirizzare le azioni formative a supporto. Infine, in BancoPosta Fondi SGR nel 2022 sono state realizzate attività formative con l'obiettivo di rafforzare le competenze su vari ambiti quali:

- normativo obbligatorio: percorso "*Knowledge and Competence*", *workshop* "Operazioni personali soggetti rilevanti" (*Market Abuse*), formazione sul tema "*Business Continuity Management* di Gruppo" e formazione normativa antiriciclaggio;
- tecnico specialistico: approfondimenti su aspetti normativi e civilistici applicabile alle SGR in tema fiscalità, successioni, sequestri, *privacy*; bilancio intermediari finanziari non bancari; analisi avanzate del rischio bancario; analisi del credito aziendale; mercati finanziari-scelte di investimento e fattori di incertezze; il nuovo *framework* dell'*outsourcing* tra recepimento Banca d'Italia degli orientamenti EBA e nuovi orientamenti ESMA sul *cloud*;
- manageriale: erogazione di *webinar* realizzati con SDA Bocconi.

Indice generale

Indice di sezione

Relazione sulla Gestione al 31 dicembre 2022

7. Creazione di Valore



Servizi assicurativi

L'obiettivo della formazione per il Gruppo Poste Vita (Poste Vita, Poste Assicura) è stato quello di aggiornare le competenze delle diverse figure professionali. In particolare, l'aggiornamento delle competenze ha riguardato tematiche di adeguamento normativo e di *compliance* specifiche del settore assicurativo (normativa IVASS, D.Lgs.231/01, Antiriciclaggio e Antiterrorismo, Qualità e Anticorruzione, GDPR Privacy, Sicurezza Informatica, *Fraud Management*, Sicurezza sul Lavoro, Sostenibilità e *Policy* aziendali, ISO 9001 e 37001, *Data Quality*, Piano di Continuità Operativa, Sistema normativo aziendale, *Privacy*-Registro trattamenti). Inoltre, le iniziative formative sono state indirizzate sui temi di sviluppo delle conoscenze specialistiche (Formazione attuariale, aggiornamenti su prodotti assicurativi Vita/Danni, *Innovation*, *Finance*, ESG, *Fintech*, *Training standard SQL Server*, anti-frode assicurativo). Infine, in linea con l'anno precedente, è stato riservato ampio spazio allo sviluppo di *soft skills*, sviluppo nuovi talenti e competenze manageriali.

Pagamenti e Mobile

Continuano i percorsi formativi per PostePay indirizzati sull'approfondimento di temi trasversali, con *focus* su quelli digitali, finanziari e di efficacia professionale. Il Gruppo ha promosso il rafforzamento delle competenze in ambito bancario, di *service design* e ICT. Per sostenere lo sviluppo manageriale e l'acquisizione di *skills* su tematiche core per l'Azienda, sono stati erogati 24 corsi "Executive Lab" e *Master* annuali con contenuti strategici ed innovativi, organizzati dalle *Business School* della Luiss, di Fondazione CUOA e della Scuola Palo Alto. Infine, per la formazione specialistica di particolare rilevanza, sono stati erogati: il "*Master EU Telecoms Regulation*" organizzato dalla Scuola Cullen International SA, che ha l'obiettivo di fornire una panoramica completa delle questioni normative e gli sviluppi nelle telecomunicazioni del settore; il "*Master Program in Advanced Data Science and Quantitative Finance*" organizzato dalla Scuola ARPM, che affronta i temi relativi alla gestione quantitativa del rischio e costruzione del portafoglio. In ultimo, in ambito Energia, si vanta la partecipazione al SUMMIT di Milano organizzato da ARCHITECTA.

Il miglioramento continuo delle performance

Il Gruppo si impegna ad effettuare un monitoraggio periodico dell'efficacia, dell'efficienza e della qualità dei programmi di formazione erogati, in quanto costituiscono indicatori chiave della *performance* degli stessi. L'efficacia è misurata tramite test di apprendimento alla fine delle attività formative, mentre l'efficienza è individuata come capacità di raggiungimento dei suddetti obiettivi attraverso un uso coerente delle risorse economiche e organizzative a disposizione. La qualità, infine, è misurata attraverso la somministrazione di questionari in cui si indaga il grado di soddisfazione dei dipendenti relativamente alle varie dimensioni dell'offerta formativa.

Il sistema di sviluppo

La Funzione *Sviluppo*, *Change Management* e *Digital HR* garantisce la crescita del *business* tramite la valorizzazione delle persone, in un'ottica di *employee experience*, cogliendo le potenzialità e il talento, sostenendo la motivazione e valorizzando l'esperienza. Nello specifico, la funzione accompagna l'evoluzione della cultura dell'Azienda promuovendo il cambiamento di *mindset*, comportamenti e *modus operandi* dei dipendenti in una logica di *leadership* diffusa, che ha come *driver* principali la responsabilità, l'integrazione e la collaborazione. Inoltre, attraverso un sistema integrato di politiche, programmi e strumenti di sviluppo, processi di *People Review ed engagement*, il Gruppo privilegia una cultura organizzativa focalizzata sulla persona nella totalità della sua espressione, personale e professionale.

Ogni iniziativa viene dedicata a *target* eterogenei di popolazione appartenenti a tutte le funzioni aziendali e tutte le Società del Gruppo. Particolare attenzione viene prestata alla garanzia delle pari opportunità nella partecipazione in termini di età, genere, appartenenza funzionale e geografica, sempre però in considerazione dei criteri di ingresso peculiari di ciascuna iniziativa.

Il Sistema di Sviluppo è costituito sui seguenti 3 *pillar*, che integrano un insieme articolato di processi, strumenti e metodologie:

- 1. scouting:** che permette la differenziazione delle opportunità di crescita in base al *target* e al livello di maturità professionale. I programmi di *scouting* contribuiscono a valorizzare i talenti tramite attività di rilevazione e sviluppo del potenziale delle risorse;
- 2. pianificazione manageriale:** per individuare priorità di sviluppo in ottica di successione e di contenimento del "rischio manageriale";
- 3. sviluppo:** per affiancare le persone nella loro crescita e ampliare il potenziamento di competenze in relazione alle necessità aziendali e di *business*.

Coerentemente con l'obiettivo di potenziamento delle prestazioni di *business* attraendo e valorizzando talenti, il Sistema di Sviluppo del Gruppo può essere visto in un'ottica di *employee experience*, privilegiando una cultura che pone il *focus* sulla persona e le sue esigenze.

L'insieme delle iniziative di *Sviluppo*, *Talent* e *Change Management* sono periodicamente comunicate alla popolazione aziendale attraverso i principali canali di comunicazione.

Indice di sezione

Indice generale

Relazione Finanziaria Annuale 2022

Gruppo Poste Italiane

ne interna (TG Poste, *newsletter*, *Intranet* aziendale, ecc.) ed esterna (*social media*, stampa specializzata).

Gli obiettivi perseguiti nel 2022, in continuità con gli anni precedenti, sono stati volti alla massimizzazione dell'efficacia dei programmi di *scouting* e sviluppo, ampliandone capillarità e impatto, anche numerico, con un *focus* prioritario sul business e sulle esigenze rilevate dai clienti interni. Inoltre, l'istituzione della funzione *Sviluppo, Change Management e Digital HR* ha consentito la massimizzazione dell'integrazione tra i processi di *scouting*, di sviluppo e di *People Review*, oltre che ad avviare un processo di digitalizzazione HR all'interno di una più ampia strategia di evoluzione dei servizi offerti da Risorse Umane e Organizzazione.

I principali *driver* che indirizzano le attività sono i seguenti:

- ampliare la conoscenza delle persone, delle loro competenze, potenzialità e motivazione, per supportare le funzioni di *business* nella definizione di *pipeline* di talenti a vari livelli di *seniority*;
- consolidare i processi di *People Review* volti all'individuazione condivisa dei talenti ed all'implementazione di percorsi di sviluppo a loro dedicati;
- impattare maggiormente sulla popolazione aziendale attraverso un utilizzo più capillare e diffuso degli strumenti di sviluppo e un consolidamento degli stessi in ottica di miglioramento continuo;
- promuovere e rendere sistematico il ricorso a programmi di sviluppo *relation based*, quali *mentoring* e *coaching*, come abilitatori del potenziamento delle competenze necessarie al *change management*;
- garantire pari opportunità nella partecipazione ai programmi di sviluppo, anche considerando l'ampliamento delle prospettive di carriera delle donne;
- migliorare il coinvolgimento e la motivazione delle persone, attraverso processi *bottom up* di partecipazione a iniziative con *focus* strategico;
- sperimentare strumenti innovativi per la promozione di nuovi modelli di lavoro, interazione e collaborazione;
- migliorare la conoscenza delle iniziative attivate e del loro impatto nell'organizzazione, attraverso l'attivazione di molteplici canali ed occasioni di comunicazione.

Piattaforma "INSIEME 24 SI"



Poste Italiane, al fine di consolidare la propria strategia di sviluppo sostenibile, ha lanciato a novembre 2021 "INSIEME 24 SI", la piattaforma per la raccolta di idee e contributi rivolta a tutta la popolazione del Gruppo. Essa coinvolge trasversalmente i diversi ambiti dell'organizzazione dell'Azienda, coerentemente con l'obiettivo di crescita responsabile e con il processo di digitalizzazione e di coesione sociale, favorendo la proattività, innovando e creando valore condiviso. Nel contesto del Piano Strategico di Poste Italiane, "INSIEME 24 SI" rappresenta uno spazio in cui tener conto dell'apporto di tutti gli *stakeholder*, in qualità di contributori, ai fini della realizzazione del Piano, inserendosi all'interno degli otto pilastri della strategia di sostenibilità. L'iniziativa è ciclica: la prima edizione, conclusasi a giugno 2022, ha visto tra le sue fasi principali la partecipazione di circa 100 *team*, composti complessivamente da 350 persone, ad una maratona di innovazione, il Bootcamp, durante la quale sono state meglio approfondite le idee proposte e presentati i relativi *pitch* alla giuria di *manager* interni. Dal Bootcamp sono state selezionate le 10 proposte che hanno seguito un percorso di incubazione tipico delle *startup*: i *team*, composti complessivamente da 56 persone, lavorando con la metodologia *agile/sprint* e grazie a *mentor* interni e *tutor* esterni, hanno prodotto un prototipo che è stato presentato ai vertici aziendali durante l'evento finale. Queste 10 soluzioni prototipali, grazie alla *sponsorship* delle funzioni di *business*, sono attualmente in fase di consolidamento ed implementazione, affinché possano diventare progetti concreti in grado di generare un impatto positivo dentro e fuori l'Azienda.

Le migliori tre idee hanno proseguito ulteriormente il percorso di sviluppo delle competenze legate all'innovazione e alla sostenibilità attraverso la partecipazione all'iniziativa formativa '*Entrepreneurial mindset & Launch your start-up*', sviluppata in collaborazione con LUISS Business School. L'esperienza, finalizzata a rafforzare l'approccio imprenditoriale, ha consentito ai partecipanti di interfacciarsi con l'eco-sistema delle *startup* in modalità immersiva, riflettendo sulle possibili barriere interne e favorendo il processo di cambiamento dei processi esistenti.

A settembre 2022 è stata lanciata la II edizione. Dall'inizio del programma ad oggi sono state proposte e valutate oltre 1.300 idee presentate dai dipendenti e a gennaio 2023 sono 2.000 le persone che risultano iscritte in piattaforma come contributori, mettendo a disposizione dell'Azienda e delle idee raccolte le proprie competenze.

Entrambe le edizioni hanno visto un'ampia partecipazione e ingaggio, testimoniata anche dagli accessi alla *intranet* e alle *news* di campagna (27mila nella I edizione, oltre 21mila nella II edizione, fino a gennaio 2023) e dai *like* raccolti durante la votazione *social* delle idee delle due *wave* (circa 18mila sia nella I edizione, sia nella II).

Indice generale

Indice di sezione

Relazione sulla Gestione al 31 dicembre 2022

7. Creazione di Valore

Relativamente alla valorizzazione delle persone e alla promozione dello sviluppo professionale, il Gruppo, in linea con l'operato degli anni precedenti, ha erogato digitalmente programmi di *scouting* per intercettare potenziale e capacità che possano alimentare la *pipeline* di talenti nei vari livelli organizzativi. I programmi si innestano su una struttura digitale che attraversa e supporta tutte le fasi di processo. Le piattaforme *ad hoc* permettono di avere un accesso ottimale da tutti i dispositivi, sia fissi che mobili, efficientando sia i tempi di erogazione che l'impatto ambientale degli stessi in termini di emissioni di CO₂e di azzeramento dell'uso di carta.

Tali iniziative restituiscono informazioni sia rispetto al livello di potenziale emerso, sia indicazioni quantitative e qualitative integrate relativamente al presidio delle capacità del Modello di *Leadership*, all'orientamento dei partecipanti e alla loro motivazione. Si tratta di:

- **POP:** il processo di intercettazione di giovani con elevato potenziale e con limitata *seniority* aziendale, che vengono inseriti, in base a criteri predefiniti, in un processo di *assessment* ed orientamento professionale, funzionale alla crescita verso ruoli manageriali. Il processo viene diretto da *Assessor* interni certificati alla conduzione digitale delle sessioni di *assessment* e di successivo sviluppo;
- **MLAB:** il processo di intercettazione di affermati professionisti e *manager*, con una consolidata esperienza nel ruolo di quadro da sviluppare su posizioni di maggiore complessità. Anche questo percorso è stato interamente rivisitato in chiave *digital*.

481

persone coinvolte nei programmi POP e MLAB nel 2022

A valle della valutazione del potenziale, entrambi i programmi prevedono specifici interventi di rafforzamento del profilo di competenze rilevato, che trovano nel *coaching* uno strumento di supporto privilegiato. Inoltre, i processi di *scouting* manageriali, rivolti al *target* dei quadri in crescita verso ruoli di maggiore responsabilità, si sono ulteriormente ampliati, prevedendo soluzioni individuali assieme a quelle di Gruppo. Entrambi i programmi hanno ricevuto una valutazione positiva dai partecipanti rispetto al livello di utilità, al grado di professionalità degli *Assessor* e di gradimento degli strumenti informativi messi a disposizione per la fruizione.

Al personale dirigenziale, oltre ai processi di *scouting*, è indirizzato il programma di *Leadership Assessment* che si propone di intercettare i *senior manager*, in un'ottica di supporto alle politiche di *Executive Development*, per la progettazione dei percorsi di carriera e dei piani di successione. In coerenza con gli obiettivi di *Diversity & Inclusion* che Poste Italiane ha definito per supportare la strategia 24SI, il programma 2022 ha previsto il coinvolgimento prioritario di donne *manager*, prevalentemente identificate come potenziali "successori" di posizioni a maggiore complessità. Con tale iniziativa, Poste

Italiane propone un ulteriore supporto alla crescita delle competenze per lo sviluppo della *leadership*.

Con l'obiettivo di aumentare il numero di risorse coinvolte nei processi di valutazione del potenziale, interessando anche popolazioni non riconducibili agli *eligible* dei programmi di *scouting* già in essere – POP, MLAB, *Leadership Assessment* – è proseguito l'importante investimento sull'utilizzo di strumenti di *smart assessment* del potenziale, fruibili *online* che, grazie ai tempi rapidi di somministrazione, hanno consentito il coinvolgimento del +397% di persone rispetto al 2021. In particolare, tale nuovo approccio è stato utilizzato nei processi di *People Review*, per la valorizzazione dei portafogli di PCL e, in MP, per l'identificazione dei Referenti di Gestione Operativa di Filiale.

+397% vs 2021

risorse coinvolte negli *scouting* massivi

I risultati del potenziale, assieme al *trend* prestazionale e alla *seniority* hanno orientato l'avvio strutturato della *People Review*, un processo di valorizzazione dei talenti di Gruppo che vede coinvolte le linee di *business* insieme a RUO in un confronto trasversale, volto a far emergere un concetto condiviso di talento all'interno dell'organizzazione.

Nel 2022 la *People Review* ha coinvolto PCL, DTO e Marketing. I *manager* di linea e i responsabili HR si sono confrontati su un *talent pool* di circa 700 risorse, per definire soluzioni di sviluppo accelerato ed ampliare la *pipeline* di candidati per la copertura di posizioni di *business*, anche in ottica trasversale al Gruppo. Nel 2022, per i talenti identificati è stato avviato il *Blooming Program*, un programma di iniziative di sviluppo dedicate alla "fioritura" personale.

+159%

presenza di **donne** nelle attività di *coachee* rispetto al 2021

Per quanto riguarda l'introduzione di strumenti innovativi, in ambito sviluppo competenze, è stata confermata l'iniziativa *SkillGym*, a valle della positiva sperimentazione pilota realizzata nel 2021. Nel 2022 oltre 1.000 dipendenti sono stati coinvolti nella pratica di "conversazioni critiche" per rafforzare le *soft skills* relative alla gestione del processo di *feedback*, attraverso l'utilizzo di una piattaforma digitale che fornisce ambienti simulati guidati da intelligenza artificiale.

Nel 2022, inoltre, sono state potenziate le attività di *coaching*, realizzate da *coach* sia interni che esterni, che hanno coinvolto *manager* e giovani talenti in percorsi di rafforzamento delle *skills* trasversali. Il numero dei *coachee* è aumentato dell'81% rispetto all'anno precedente, con una presenza significativa di donne (+159% rispetto al 2021). È stato avviato poi uno specifico programma – *Mums at Work* – che coinvolge dipen-

Indice di sezione

Indice generale

Relazione Finanziaria Annuale 2022
Gruppo Poste Italiane

denti al rientro dalla maternità, accompagnandole nel realizzare con efficacia il loro reinserimento in Azienda attraverso percorsi di coaching dedicati. Si tratta di un'iniziativa coerente con la *Policy* di Sostegno della Genitorialità Attiva, varata nel 2022, che definisce la cornice di riferimento aziendale a supporto sia della condizione femminile prima e dopo la maternità, sia dell'evoluzione del concetto di genitorialità condivisa. *Asset* responsabilizzante nell'ambito della *Policy* è il ruolo dei capi e dei *manager* per la creazione di un ambiente sempre più improntato sulla fiducia e sull'ingaggio per l'espressione delle capacità personali e professionali di ogni dipendente. Per accompagnare il cambio di paradigma culturale e sociale, il dialogo continuo, attraverso piani anticipatori e momenti temporalmente strutturati, rappresenta una leva abilitante per diffondere una sempre maggiore sensibilità sul valore delle differenze e dell'inclusione. La *Policy* ha introdotto pertanto processi gestionali e di *caring* che offrono una risposta concreta ai lavoratori e alle lavoratrici secondo modalità, approcci e prospettive innovative.

Sempre nell'ottica di valorizzazione delle persone coerentemente al talento espresso, all'*expertise* e ai risultati raggiunti, si colloca il progetto "Percorsi di sviluppo sul territorio" che, in continuità con il 2021, ha definito percorsi specifici per ruoli chiave del territorio, attraverso una co-progettazione tra funzioni centrali e territoriali HR e Linea, in modalità agile e in grado di rafforzare, al contempo, le competenze di sviluppo delle funzioni interessate.

+47%

mentor donne rispetto al 2021

Le pressioni del mercato e la spinta continua al cambiamento richiedono alle persone crescente ingaggio e motivazione, mettendo in primo piano i concetti di responsabilità, autonomia e flessibilità. In questo contesto il programma *mentoring* di Poste Italiane si è evoluto affermandosi come processo stabile e diffuso in tutta l'Azienda come spazio di confronto tra le *best practice* manageriali e i diversi *role model*. Nel 2022 oltre 440 sono stati i *mentor* e i *mentee* in azione all'interno dell'Azienda con una rilevante presenza di donne (+72% *mentee* donne e +47% *mentor* donne rispetto

+72%

mentee donne rispetto al 2021

al 2021). Il *mentoring* garantisce l'ampliamento di una visione globale in quanto permette un confronto tra diversità di genere, di età e di esperienza. La *cross fertilization*, ovvero la trasversalità tra funzioni e integrazione tra centro e territorio, costituisce il *driver* principale del programma in quanto promuove relazioni di *mentorship* tra *manager* e professionisti di aree e funzioni diverse.

In relazione alla campagna di valutazione Quadri Impiegati, nel 2022, si sono consolidati ulteriormente gli strumenti di valutazione e di *feedback*, con riguardo ad un maggiore coinvolgimento dei capi sia nel fornire informazioni sulle potenzialità di sviluppo dei collaboratori, sia nell'essere responsabilizzati, attraverso un obiettivo specifico, sia ad esserne i principali *sponsor* nel loro sviluppo. Nel processo valutativo sono stati introdotti i ruoli del *team leader* e dei *team member* come ulteriori fornitori di *feedback* sulla prestazione di dipendenti coinvolti in progetti interfunzionali. Tale approccio consente al responsabile diretto di ampliare la visione sui propri collaboratori e tenerne conto nella valutazione complessiva della *performance*.

L'utilizzo della piattaforma *Cloud Oracle HCM* dal 2021 permette di gestire in maniera integrata processi di valutazione e sviluppo delle persone. La piattaforma ha permesso di ripensare il processo valutativo come processo cardine per lo sviluppo delle persone. Proprio per la rilevanza e la centralità dello sviluppo delle competenze individuali e della *performance*, il processo valutativo prende il nome di Piano di Sviluppo delle *Performance* (PSP).

Il PSP si fonda sull'*engagement* consapevole e sulla motivazione delle persone, combinato con la cultura del risultato e la collaborazione. Il raggiungimento degli obiettivi di coinvolgimento e partecipazione è subordinato al rendere più chiari e trasparenti i legami tra gli obiettivi organizzativi e quelli individuali, insieme al rafforzamento dei processi di comunicazione, per rendere le persone più consapevoli del proprio potenziale di sviluppo e crescita e del proprio ruolo.

Corporate Mentoring di Poste Italiane



In continuità con le attività positive intraprese nel corso degli ultimi tre anni, nel 2022 è stata attivata la nuova edizione di *Corporate Mentoring*, che ha coinvolto 81 aspiranti *mentor* in un percorso di *group coaching* orientato all'apprendimento. Il programma di *Corporate Mentoring*, coordinato dalla funzione Sviluppo e *Performance Management*, si colloca nell'ambito delle iniziative di sviluppo della persona e ha come obiettivo quello di assicurare una circolarità dell'esperienza e della *leadership* tra *manager* dell'azienda (*Mentor*) e dipendenti (*Mentee*), attraverso uno scambio di valori che è accresciuto dalla logica dell'inclusione e della diversità in tutte le sue sfaccettature (generazionale, di genere, territoriale, interfunzionale). La relazione di *Mentoring* contribuisce a rafforzare i valori e l'identità che il Gruppo Poste Italiane vuole esprimere, oltre che a garantire un proficuo accompagnamento allo sviluppo dei dipendenti più giovani.

Indice generale

Indice di sezione

Relazione sulla Gestione al 31 dicembre 2022

7. Creazione di Valore

Il *feedback* costituisce un elemento pivotale del PSP come strumento di crescita e di confronto costruttivo che assicura un continuo miglioramento che conduce ad una logica *feed-forward* basata sulle possibili azioni e soluzioni di miglioramento future.

La progettazione e la messa in opera dei programmi di sviluppo, gestione dei talenti e gestione del cambiamento sono gestiti dalla funzione centrale Sviluppo, Change Management e Digital HR, che eroga i processi operativi e li monitora trasversalmente a tutte le funzioni e a tutte le società, conferendo in maniera regolare informazioni, dati e riscontri a tutti gli HRBP coinvolti. Rispetto alla gestione, al monitoraggio e al governo dei dati ottenuti, vengono sfruttati sistemi informatici, e per alcuni programmi specifici sono utilizzate piattaforme digitali proprie dei fornitori *partner HR* (es. SAP, WEB PERS, MS Teams, Oracle HCM).

I consuntivi generati e i *feedback* raccolti permettono di valutare il livello di efficacia delle politiche di sviluppo e dei criteri delle varie iniziative. Uno dei *goal* della funzione Sviluppo, Change Management e Digital HR è quello di assicurare una partecipazione equa in termini di *diversity* tramite la sensibilizzazione e il monitoraggio attento.

A valle delle iniziative il Gruppo effettua regolari *survey* di gradimento per la valutazione dell'efficacia delle stesse.

Per fornire supporto ai *team* e accrescere il livello di *engagement*, Poste Italiane ha introdotto nel Piano di Sviluppo delle Performance la possibilità di coinvolgimento nella valutazione delle *performance* i *team* di progetto, sia durante l'assegnazione dei *goal* (*goal management*) che nella fase di valutazione effettiva. A concorrere al processo, secondo le modalità indicate nella metodologia sono i Responsabili di Progetto, i Referenti organizzativi e i membri del *team* interfunzionali.

Per permettere un maggior coinvolgimento delle persone, è stata portata avanti, per un primo *target* di popolazione, l'implementazione di un modello di lavoro che preveda maggiori responsabilità individuali e l'integrazione organizzativa e di partecipazione (*bottom up, team*) che vada oltre il modello di valutazione tradizionale (*top down, capo-collaboratore*). Questo prevede:

- autovalutazione, con cui dare un parere relativo al raggiungimento dei propri obiettivi e alle capacità implementate nell'anno anche ai fini di maggiore confronto durante il colloquio di *feedback*;
- autoassegnazione degli obiettivi, operativi e di sviluppo, con possibilità di effettuare il proprio diretto monitoraggio relativo all'avanzamento degli obiettivi assegnati;
- partecipazione alla valutazione di dipendenti e dei capo progetto per i membri dei *team* interfunzionali.

Il resto della popolazione aziendale, dal 2021, ha visto l'introduzione nel PSP di questionari *ad hoc* per le informazioni utili ai progetti e processi di *scouting* e di *People Review*, che permettono ai singoli di esprimere i propri interessi, motivazioni, orientamento professionale e suggerimenti per il miglioramento dell'integrazione e l'inclusione nei *team* di lavoro.

Tenendo in considerazione l'esperienza dei cicli di valutazione della piattaforma, sono stati implementati tavoli di lavoro specifici per la progettazione e l'implementazione di pratiche evolutive e per la semplificazione del processo, degli strumenti e del sistema con l'obiettivo di aumentare la partecipazione del personale.

Un importante ruolo all'interno della formazione è certamente coperto dalle attività di formazione trasversale, le quali consentono di accrescere conoscenze su temi comuni a più famiglie professionali, andando a sviluppare competenze in un'ottica inter-funzionale e favorendo uno scambio di valore, personale e professionale.

Un'importante iniziativa in ambito trasversale, realizzata nel corso del 2022 insieme alla funzione di Tutela Aziendale, è stata dedicata al tema dell'Eco-Driving. Tale attività rientra nell'ambito delle azioni messe in atto da Poste Italiane per contribuire alla riduzione delle emissioni di CO₂ nell'aria e sensibilizzare le risorse coinvolte verso una guida eco-sostenibile.

Anche la *Corporate University* ha all'interno due *Academy* che si focalizzano su competenze core trasversali, ovvero l'*Academy* Manageriale che presidia lo sviluppo delle competenze manageriali per i ruoli apicali, e la *Digital Academy* e *Innovation* che assicura la progettazione e lo sviluppo dei corsi *online*, la reingegnerizzazione dei processi e degli strumenti di apprendimento facendo, inoltre, *scouting* di soluzioni innovative di formazione.

Il digitale è un contesto trasversale ma di vitale importanza per ogni attività in Azienda. Per questa ragione nel corso del 2022 sono state svolte numerose iniziative volte ad accrescere le competenze dei dipendenti in questo ambito, come il programma "Voci digitali".

Inoltre, tra le attività indirizzate allo sviluppo di competenze manageriali legate alle *Business Unit* in Posta, Comunicazione e Logistica (PCL) continua la formazione sulla metodologia *Lean* (*Lean Academy*), mentre in Mercato Privati sono stati sviluppati percorsi per i Responsabili Commerciali e Responsabili di Gestione Operativa volti al rafforzamento del ruolo a seguito della revisione del modello organizzativo territoriale. In BancoPosta e in Mercato Business e Pubblica Amministrazione sono stati erogati dei progetti di "*Team building*" volti a favorire la conoscenza e la collaborazione tra i componenti dei *Top Management* delle rispettive funzioni.

Formazione trasversale a supporto dell'Azienda



Indice di sezione

Indice generale

Relazione Finanziaria Annuale 2022
Gruppo Poste Italiane

I benefici derivanti dai programmi di sviluppo dei dipendenti

Insourcing e Reimpiego

Il progetto "Insourcing e Reimpiego" di Poste Italiane prevede il ricollocamento di personale precedentemente impiegato in altri settori produttivi in attività nuove o strategiche, svolgendo una funzione sociale di valorizzazione delle persone. Il programma, ideato per formare e fornire nuove competenze in un'ottica di crescita professionale e di flessibilità, è stato dedicato anche al reimpiego dei "lavoratori in condizione di fragilità" ai sensi delle vigenti disposizioni di legge che, non potendo effettuare attività presso le sedi aziendali in relazione all'emergenza sanitaria, hanno trovato differenti impieghi a tutela della salute e sicurezza sul luogo di lavoro. Il reimpiego di personale interno consente la gestione *in house* di attività precedentemente esternalizzate, con benefici sia in termini di massimizzazione della produttività che di *saving* a conto economico, abilitando la riduzione del ricorso a forniture esterne. Nel corso del 2022 sono state colloquate 1.900 persone, di cui 1.252 reimpiegate all'interno delle funzioni/ambiti di reimpiego *target* grazie a un percorso di *reskilling* e formazione volto all'arricchimento e all'acquisizione di nuove conoscenze. Il programma ha avuto un ottimo grado di successo fra i dipendenti.

Programmi di sviluppo nel triennio 2020-2021-2022

I programmi di sviluppo messi in campo nel triennio 2020-2021-2022 hanno determinato benefici sia in termini di contenimento del tasso di assenteismo, sia di visibile impatto sul tasso di *turnover* per uscite volontarie dall'Azienda. L'analisi del *target* coinvolto ad almeno una iniziativa di sviluppo nell'ultimo triennio fa riferimento a programmi e azioni diversificate, come ad esempio:

- **processi di scouting** (MLAB; POP; *Smart assessment*, *Talent Review* ecc.) funzionali a far emergere risorse di talento;
- **iniziative di sviluppo delle competenze** (*Coaching*; *Mentoring*; *Counseling*, ecc.) funzionali ad accompagnare le persone nella loro crescita e accelerarne lo sviluppo in relazione alle necessità aziendali e di *business*;
- **attività di ingaggio** (INSIEME 24S) e di messa in gioco di un approccio autoimprenditoriale e innovativo per contribuire alla realizzazione degli obiettivi strategici dell'azienda.

In linea generale, i programmi di sviluppo, oltre a potenziare e consolidare le competenze dei partecipanti, offrono benefici anche in termini di ingaggio, motivazione e senso di appartenenza.

Per migliorare la condizione di vita lavorativa dei dipendenti, Poste Italiane pone una particolare attenzione al confronto attivo con la popolazione aziendale. Alla luce di ciò, il Gruppo ha sviluppato efficacemente un canale di comunicazione interna, la Community di NoidiPoste, che ha l'obiettivo di generare, promuovere e attuare la costante interazione tra tutti i membri

del Gruppo, agevolando la condivisione e la gestione di informazioni, permettendo una più ampia diffusione della cultura aziendale, fornendo sostegno alla *brand reputation* e incoraggiando la partecipazione attiva alle dinamiche aziendali da parte dei dipendenti.

Poste Italiane ottiene la certificazione ISO 29993

A conferma della validità dell'offerta formativa di Poste Italiane, il Gruppo ha conseguito, a novembre 2021 con validità fino al 2024, la certificazione dei processi di formazione del Gruppo Poste Italiane (UNI ISO 29993:2019). L'attestazione è avvenuta successivamente alla profonda trasformazione dei processi di formazione attraverso la revisione del modello organizzativo della *Corporate University per Academy*, l'implementazione di nuovi strumenti e sistemi di supporto, l'erogazione della formazione quasi esclusivamente da remoto. Tale certificazione assume un'importante valenza ai fini della robustezza e solidità del modello formativo implementato.

Ad ottobre 2022 è stato superato l'*audit* di sorveglianza annuale senza nessun rilievo che ha evidenziato elementi valutati positivamente come il costante adeguamento del processo di gestione della formazione e dei relativi processi di supporto con l'implementazione di indicatori di monitoraggio significativi, e la forte spinta all'innovazione dei processi digitali dall'analisi dei fabbisogni formativi alla soddisfazione dell'utente.

Indice generale

Indice di sezione

Relazione sulla Gestione al 31 dicembre 2022

7. Creazione di Valore

Welfare e benessere del personale

DNF

L'Azienda ritiene che il benessere dei propri dipendenti sia essenziale e per questa ragione si impegna costantemente a migliorare le loro condizioni e quelle dei loro cari. Nel 2022 il Gruppo ha considerato in maniera sempre maggiore la responsabilità legate alla cura e al benessere delle persone tramite azioni indirizzate al consolidamento del sistema *welfare* e alla diffusione della cultura aziendale con iniziative a favore dei dipendenti e delle rispettive famiglie. Inoltre, Poste Italiane rivolge una crescente attenzione ad aspetti come la personalizzazione del *caring*, la conciliazione, il sostegno e la crescita delle giovani generazioni, la tutela delle fragilità e il potenziamento del senso di appartenenza e identificazione aziendale.

I bisogni degli individui, così come il miglioramento delle condizioni dell'intera popolazione aziendale, sono il fulcro della strategia di *welfare* di Poste Italiane ed è attorno a queste tematiche che ogni anno si implementano iniziative volte a favorire il benessere di ogni singola persona

Poste Italiane si impegna nella promozione di attività che puntano al miglioramento del benessere dei suoi dipendenti, permettendo condizioni di vita più agevoli e favorendo contestualmente prestazioni lavorative migliori. Le iniziative vengono implementate nel processo di rafforzamento dell'*engagement* del personale, come condizione imprescindibile per la realizzazione di un clima aziendale positivo che assicuri il benessere sociale e livelli di produttività allineati agli obiettivi di *business*.

L'implementazione del sistema di *welfare* aziendale si connota per l'adozione di una visione integrale della persona, che va al di là della dimensione lavorativa, capace di prendersi carico del vissuto individuale, anche in ambito sociale, familiare, territoriale e da un'attenzione crescente all'ascolto e valorizzazione degli apporti individuali in una logica di maggiore coinvolgimento verso obiettivi comuni e condivisi.

Poste Italiane, nella visione strategica d'impresa, punta a favorire in maniera crescente e costante l'integrazione delle dimensioni sociali e relazionali per migliorare il posizionamento competitivo sul mercato. Questo ha portato l'Azienda a ricoprire un ruolo primario in un contesto più ampio rispetto al suo perimetro di *business*. La vocazione sociale verso modelli di crescita sostenibili, la prossimità con il territorio, la capacità di instaurare uno stretto legame con le persone ha, dunque, portato il Gruppo a delineare una nuova dorsale di intervento verso logiche di *welfare* comunitario, in sinergia con le comunità locali per servizi di *welfare* aziendale a sostegno delle vulnerabilità dei dipendenti e della cittadinanza.

L'Azienda punta a rendere disponibili le soluzioni e i servizi di *welfare* comunitario sia ai dipendenti e ai loro familiari, sia alla cittadinanza locale, attraverso forme di collaborazione con il Terzo Settore e gli enti locali. Il piano prevede, dunque, un riorientamento dei servizi di *welfare* per renderli fruibili anche alla collettività.

A tal fine, è stata avviata nel 2022 la progettazione e lo studio di fattibilità per la riqualificazione di un immobile aziendale situato a Bologna, allo scopo di realizzare luoghi di aggregazione e socializzazione per persone appartenenti a fasce deboli o vulnerabili, come disabili, anziani, giovani inoccupati, donne vittime di violenza.

PRINCIPALI CAPITALI COLLEGATI



Con l'obiettivo di mantenere le iniziative di *welfare* sempre aggiornate, il Gruppo adotta delle *policy* interne e delle procedure specifiche che puntano a riconoscere costantemente la nascita di nuove esigenze. A tal proposito, l'Azienda utilizza *network* aziendali e tavoli di lavoro dedicati per lo sviluppo di *benchmark*, mentre ricorre a questionari e *survey*, sia interni che esterni, per la rilevazione di gradimento dei dipendenti. Inoltre, nel processo di progettazione e sviluppo del piano di *welfare* viene adottata una visione intergenerazionale, associata ad analisi mirate a genere, età, caratteristiche professionali, situazione familiare e di eventuale vulnerabilità delle persone coinvolte nelle iniziative per sostenerle nel loro intero ciclo di vita.

Il percorso intrapreso dal Gruppo ha permesso di acquisire esperienza e di rafforzare modalità di lavoro collaborative ed interfunzionali connotate anche da modelli partecipati in logica *bottom up*, perché abilitanti ad un percorso virtuoso in termini di identificazione, fiducia e senso di appartenenza, che costituiscono un importante collante nell'adeguatezza delle politiche di *welfare*. Questo consente di massimizzare, da un lato, l'impatto qualitativo e quantitativo, relativamente alle opportunità offerte alle persone, e, dall'altro, permette di favorire una maggiore velocità nell'implementazione per la messa in comune di competenze e capacità diverse.

Grazie all'adozione di politiche di *welfare* sempre più puntuali, è stato possibile individuare alcuni comportamenti che favoriscono il benessere personale e organizzativo:

- *disclosure*: ciò che l'Azienda fa per le proprie persone deve essere portato a conoscenza di tutta l'organizzazione, senza intermediazioni o processi di *casading* attraverso la gerarchia;
- proattività: i *manager*, la funzione Risorse Umane e i dipendenti devono concorrere ad una reciproca attivazione per favorire la disseminazione di valori e piani a sostegno del benessere delle persone;

Poste Italiane sostiene il welfare aziendale e comunitario



Indice di sezione

Indice generale

Relazione Finanziaria Annuale 2022
Gruppo Poste Italiane

- prossimità: vanno attivati negli ambienti di lavoro dei meccanismi solidaristici che facilitano la vicinanza e le relazioni di scambio tra le persone, anche attraverso modelli di collaborazione orizzontale;
- personalizzazione: l'individuazione delle leve, delle misure e delle soluzioni più adatte viene plasmata sul singolo individuo attraverso l'ascolto ed il coinvolgimento;
- adattamento dinamico: le soluzioni e le risposte individuate in un determinato momento potrebbero non essere quelle definitive, in quanto le persone cambiano e, spesso, cambia anche l'organizzazione. Per questa motivazione

è necessario attivare meccanismi di *work adjustment* per assicurare la rispondenza delle proposte e delle soluzioni rispetto all'evoluzione delle situazioni lavorative, del contesto relazionale e sociale e del mercato.

L'obiettivo di Poste Italiane è quello di introdurre un sistema di *welfare* aziendale capace di neutralizzare disuguaglianze e contrasti attraverso lo sviluppo di un sistema circolare, modulare, interconnesso ed equo che si prenda responsabilmente carico del benessere delle persone e degli equilibri collettivi.

Poste Italiane ascolta il personale

Survey "Poste Mondo Welfare": survey destinata ai dipendenti non dirigenti della Capogruppo e delle Società del Gruppo aderenti al programma per rilevare il gradimento dei partecipanti al piano di conversione del premio di risultato in *welfare* e per il recepimento dei fabbisogni di tutta la popolazione aziendale per il lancio dell'edizione riferita all'anno 2022. In particolare, l'attività si compone di una serie di indagini destinate agli aderenti al programma per la rilevazione del gradimento dell'esperienza sui diversi servizi e delle esigenze prospettiche, e a tutta la popolazione aziendale per aumentare il livello di ingaggio e di partecipazione sul valore del programma in relazione al lancio dell'edizione annuale nonché al miglior *setting* dell'offerta rispetto ai reali fabbisogni della popolazione aziendale. La scala di valutazione su cui si basa la survey ha previsto valori da 1 a 10.

Indagine sulla mobilità casa-lavoro 2022: indagine annuale che analizza le abitudini di spostamento casa-lavoro dei dipendenti, per individuare, nel medio e lungo termine, soluzioni di mobilità sostenibile per ridurre le emissioni di CO₂ nell'interesse dei dipendenti e della collettività. La rilevazione è stata condotta con metodologia CAWI. L'indagine presentava domande a risposta multipla, *radio button* e campi aperti.

Survey Nuova Intranet: survey finalizzata alla co-progettazione dei contenuti della nuova intranet "Noidi-Poste". La rilevazione è stata condotta con metodologia CAWI. L'indagine presentava domande a risposta multipla, *radio button* e campi aperti.

Survey "Call to Action": indagine conoscitiva rivolta agli addetti alle Lavorazioni Interne e addetti di Produzione (profilata) per acquisire l'orientamento del personale interessato alla riorganizzazione rispetto alle diverse opzioni di ricollocazione, così come definito dall'accordo sindacale del 2 agosto 2022.

Survey "Dicci la tua su Poste Energia": indagine di ascolto sull'offerta "Energia160", l'offerta di luce e gas PosteEnergia riservata ai dipendenti.

Survey Nuova Newsletter: questionario sul nuovo format della newsletter settimanale di comunicazione interna. L'indagine è stata realizzata con *Microsoft Forms* e presentava domande a risposta multipla, *radio button* e campi aperti.

Survey "Posteln – Diversity & Inclusion secondo te": indagine su tutta la popolazione aziendale con l'obiettivo di comprendere come l'impegno di Poste Italiane sui temi di *Diversity & Inclusion* sia percepito dai dipendenti. La survey è stata realizzata in collaborazione con somministrazione *online* e diffusione attraverso intranet aziendale, news ufficiali, TG e newsletter.

Survey "Progetto di ricerca con Polimi": la survey, avviata a giugno 2022, si pone all'interno del progetto di ricerca condotto dal Politecnico di Milano per costruire un modello interpretativo sull'*engagement/disengagement* dei dipendenti rispetto a delle variabili stabilite. Il *target* di riferimento è stato di circa 11.000 persone rappresentative delle principali funzioni aziendali. Il progetto ha previsto la somministrazione della survey in due momenti differenti distanziati di circa un anno l'uno dall'altro.

Si è conclusa nel 2022 l'analisi dei risultati relativi alla prima survey somministrata e la seconda è prevista entro il primo semestre del 2023. L'indagine è stata strutturata con un set di domande riconducibili ai seguenti cluster:

- livello di benessere;
- lavorare in Poste Italiane;
- *leadership* in Poste Italiane.

Survey "DDay Poste Plurale, Universale": questionario di *feedback* somministrato in forma anonima ai dipendenti che hanno partecipato all'evento aziendale quale giornata dedicata alla *Diversity & Inclusion* con le testimonianze di dipendenti e ospiti esterni sui temi di genere, generazioni, vulnerabilità, interculturalità per raccogliere il gradimento e spunti programmatici per le prossime edizioni dell'iniziativa.

Indice generale

Indice di sezione

Relazione sulla Gestione al 31 dicembre 2022

7. Creazione di Valore

Il Gruppo Poste Italiane, intensificando le attività di comunicazione interne all'Azienda, attraverso progetti e metodologie innovative ha potuto rafforzare il dialogo con i propri dipendenti e ottenere molteplici riconoscimenti a livello internazionale. A tal proposito, nel 2022 l'Azienda ha continuato a pubblicare nell'innovativa app Postenews, lanciata lo scorso anno, con l'obiettivo di riportare notizie quotidiane con servizi e reportage video delle realtà interne ed esterne al Gruppo.

49

edizioni di Postenews nel 2022

Il magazine di Poste Italiane, pertanto, offre aggiornamenti su tematiche relative alla logistica, al risparmio, all'economia, alle istituzioni, alla sicurezza, alla previdenza, all'ambiente e al digitale. Il TG Poste, invece, è nato per rispondere all'esigenza del Gruppo di proseguire la missione di vicinanza ai propri dipendenti anche nell'informazione, fornendo le notizie più importanti dell'attualità, e per raccontare all'esterno il business del Gruppo ispirato ai principi di sostenibilità e centralità del cliente. Il TG Poste va in onda ogni giorno, dal lunedì al venerdì, ed è trasmesso in diretta *streaming* sul sito Poste.it e sugli schermi degli Uffici Postali, oltre ad essere visibile *on demand* su tgposte.poste.it e per i dipendenti anche dalla *intranet* aziendale o dall'app NoidiPoste.

4.949

servizi sul TGPoste nel 2022

Conciliazione vita lavorativa e privata

Relativamente alla strategia di *welfare* di Gruppo, l'Azienda persegue il miglioramento del benessere dei propri dipendenti ricercando l'equilibrio tra la vita lavorativa e quella privata. In continuità con gli anni precedenti, Poste Italiane ha previsto percorsi di orientamento per i giovani e di sostegno a favore delle famiglie, rafforzando l'attenzione alla dimensione sociale e familiare dei lavoratori, anche per supportare il ruolo genitoriale.

L'Azienda individua, da anni, nel *part-time* un valido strumento di flessibilità lavorativa che consente di soddisfare gli interessi individuali di conciliazione vita-lavoro dei dipendenti con le esigenze organizzative dell'Impresa, e incentiva economicamente le richieste dei lavoratori di trasformazione del rapporto di lavoro *full-time* in *part-time*.

Inoltre, in occasione del rinnovo del CCNL di riferimento, siglato il 23 giugno 2021, è stata introdotta una regolamentazione per la presentazione delle istanze di trasformazione da tempo pieno a tempo parziale da parte dei lavoratori interessati, prevedendo la possibilità di formulare la richiesta con cadenza semestrale e con riferimento alle specifiche articolazioni orarie (c.d. *cluster*) rese note, di volta in volta, dall'Azienda.

Nell'ambito del *welfare* contrattuale è stato avviato, per il quarto anno consecutivo, il programma Poste Mondo Welfare in attuazione dell'accordo sindacale sul Premio di Risultato che consente ai dipendenti, su base volontaria, di convertire, in tutto o in parte, il Premio di Risultato in beni e servizi di *welfare* caratterizzati da specifiche finalità sociali, educative, ricrea-

87%

percentuale di utilizzo del Premio convertito in *welfare* nel 2022

tive e assistenziali. Il programma attribuisce vantaggi fiscali connessi alla normativa vigente e ai crediti *welfare* aggiuntivi aziendali, volti a incrementare il potere di acquisto dei dipendenti e delle loro famiglie. A tal proposito, la piattaforma di *welfare* è stata rinnovata per favorire un utilizzo più semplice e intuitivo ed ha accolto – anche avvalendosi della *survey* di ascolto pubblicata sulla *intranet* NoidiPoste – i *feedback* sia degli aderenti all'iniziativa dell'anno precedente, sia di coloro che non avevano ancora intrapreso questa esperienza. Nel 2022 Poste Mondo Welfare è stato connotato da un miglioramento della *employee experience*, da un piano di comunicazione interna capillare e multi-canale, da *workshop* informativi, da figure di *ambassador dedicate*, da *stand* promozionali itineranti nelle strutture organizzative a maggiore intensità di personale, nonché da un ampliamento del *network* di beni e servizi offerti per promuovere una maggiore consapevolezza delle opportunità connesse. Inoltre, sono stati valorizzati i vantaggi derivanti dalla normativa fiscale vigente, con misure premiali specifiche inerenti al riconoscimento di buoni carburante aggiuntivi – in base alla percentuale di adesione e fruizione al programma – e il rimborso delle bollette domiciliari per luce, acqua e gas. Nel corso dell'anno, gli aderenti alla piattaforma hanno potuto beneficiare di un valore economico maggiorato rispetto all'anno precedente. Il programma è stato talmente apprezzato dal personale dipendente che ha raggiunto una percentuale di adesioni più che raddoppiata rispetto alle passate edizioni.

+127%

di adesioni al programma Poste Mondo Welfare rispetto al 2021

Programmi di supporto ai dipendenti

Opzioni di lavoro *part-time*

[Indice di sezione](#)[Indice generale](#)

Relazione Finanziaria Annuale 2022
Gruppo Poste Italiane

Poste Italiane e il continuo sostegno ai genitori



Importante ruolo all'interno dell'Azienda è attribuito alle figure professionali che nella vita privata ricoprono il ruolo di genitori, per le quali vengono messe in atto iniziative, *policy* e servizi di supporto a sostegno e conciliazione tra vita privata e lavorativa.

Un esempio è rappresentato dalla decisione da parte dell'Azienda di varare nell'anno 2022 la *Policy* Sostegno della Genitorialità Attiva, al fine di supportare il ruolo genitoriale e valorizzare l'equilibrio di genere, superando stereotipi, discriminazioni e pregiudizi nei luoghi di lavoro.

Poste Italiane mette a disposizione degli asili nido presso le sedi di Roma e Bologna per i figli/nipoti dei dipendenti del Gruppo e, per una quota parte, agli utenti provenienti da enti comunali e terzi in risposta sussidiaria alle esigenze dell'utenza locale. Il servizio è esteso ad oltre 100 famiglie con figli dai 3 ai 36 mesi ed è previsto un contributo per i dipendenti da parte dell'Azienda pari al 55% del valore della retta mensile. L'obiettivo è quello di garantire un servizio educativo flessibile, in relazione ai ritmi di lavoro, per coniugare professionalità e qualità nel rispetto dei valori espressi dalle famiglie. La distintività del programma educativo è rappresentata da un approccio relazionale integrato da parte di tutti gli attori coinvolti nel processo, dall'attenzione ai valori dell'eco-sostenibilità (come l'utilizzo pari ad almeno il 50% di alimenti biologici, DOP e IGP e a Km 0), dall'interculturalità (bilinguismo) e dall'inclusione e alleanza educativa con le famiglie per favorire un dialogo strutturato, anche attraverso modalità di comunicazione innovative. Tra queste, sono state valorizzate nuove opportunità di scambio e partecipazione quali l'app interattiva, nuovi programmi seminariali di sostegno alla genitorialità, la realizzazione di *webinar* tematici estesi a tutti i dipendenti, un servizio di *counselling* come spazio di ascolto e di riflessione offerto ai genitori per esplorare eventuali difficoltà relative a processi evolutivi e alle fasi di transizione dei loro figli.

A rafforzamento delle iniziative a sostegno della natalità e della genitorialità attiva, in continuità con gli anni precedenti, l'Azienda ha proseguito il progetto Lifeed, piattaforma digitale attiva dal 2015 già conosciuta come MAAM, ed è stato attivato il programma MultiMe@Finder, al fine di migliorare la consapevolezza dei ruoli ricoperti nelle diverse esperienze di vita.

In occasione dell'anniversario dei 160 anni del Gruppo, Poste Italiane ha promosso il progetto "IlNostroXcorso", con l'obiettivo di riscoprire le località italiane spostandosi principalmente in bicicletta, il mezzo di trasporto simbolicamente legato al lavoro del postino. Attraverso un'applicazione disponibile sull'app e sulla *intranet* NoidiPoste, gli utenti hanno avuto l'opportunità di condividere la propria esperienza di viaggio intrapresa da soli o in compagnia, correndo, camminando, o con l'utilizzo di una bicicletta, partendo dalla propria abitazione, dal luogo di lavoro o da un posto ritenuto importante. Con questa iniziativa il Gruppo vuole far conoscere le persone di un'Azienda grande, diffusa in molte parti d'Italia, inclusiva, attenta alla sostenibilità ambientale e unita nel gioco di squadra per raggiungere obiettivi sempre più sfidanti, alla ricerca del benessere di tutti.

Salute e prevenzione

Con riferimento alle iniziative mirate a favorire la prevenzione primaria e la maturazione della coscienza sociale nei giovani, Poste Italiane ha realizzato, in collaborazione con la Fondazione Veronesi, un ciclo di incontri divulgativi rivolti ai dipendenti e ai loro familiari su tematiche legate all'etica, agli stili di vita salutari e alla divulgazione scientifica con contenuti proposti in chiave intergenerazionale.

In continuità con gli anni precedenti, al fine di garantire la salute del personale e la tutela dell'ambiente, ai portalettere sono state fornite divise che presentano la certificazione *green* OEKO – TEX Standard 100, la quale assicura l'attento controllo ecologico e salutare del prodotto. Per quanto

Poste Centro Medico La struttura sanitaria di Poste Italiane per le sue Persone



Con 11 mila prestazioni sanitarie in due anni, Poste Centro Medico consolida il proprio ruolo di presidio del benessere dei dipendenti e dei loro familiari.

Nel 2022 è proseguita l'attività di Poste Centro Medico, il polo di eccellenza dedicato alla cura e alla prevenzione dei dipendenti di Poste Italiane, dei loro familiari e dei pensionati con l'obiettivo di rafforzare il benessere dei dipendenti negli ambienti di lavoro, attraverso l'offerta di servizi medici e di prevenzione sanitaria. Il Poliambulatorio è coordinato da un Direttore Clinico e Sanitario e aggrega un significativo numero di professionisti operanti nelle più importanti strutture sanitarie nazionali.

Poste Centro Medico dispone di servizi qualificati ed eroga visite specialistiche, esami strumentali ed ecografici in 13 aree mediche, oltre al Presidio di diagnostica per immagini ed altre prestazioni mediche. Il Centro Medico, inoltre, è dotato di apparecchiature medico-strumentali all'avanguardia (ecografi di ultima generazione, videodermatoscopio, riunito ginecologico, attrezzatura oculistica, ecc.). In particolare, nel 2022 Poste Centro Medico ha ampliato la propria offerta di servizi: ne è un esempio l'introduzione a maggio 2022 di apparecchi per effettuare anche la mammografia per la diagnosi precoce del tumore al seno.

Indice generale

Indice di sezione

Relazione sulla Gestione al 31 dicembre 2022

7. Creazione di Valore

riguarda i palmari dati in dotazione ai portalettere, invece, nel corso degli anni Poste Italiane ha sviluppato una nuova funzionalità che consente di inviare una richiesta volontaria di soccorso in caso di necessità di intervento medico. In questo modo, il *device* utilizzato dai portalettere diventa anche uno strumento per aumentare la sicurezza sul lavoro tramite alcune funzionalità, come quella di SOS che consente, in caso di emergenza, di attivare una chiamata alla cosiddetta "Situation Room" dove un *team* di operatori è pronto a rispondere alle richieste di soccorso. Inoltre, prima dell'uscita per la consegna, sullo *smartphone* si attiva una funzione di promemoria che ricorda al portalettere i dispositivi di protezione che deve avere sempre in dotazione, come ad esempio il giaccone o il gilet ad alta visibilità. Infine, due volte al mese un *pop up* ricorda al portalettere di verificare lo stato di manutenzione del mezzo, andando a segnalare eventuali richieste di intervento.

Cultura e istruzione

Poste Italiane rafforza l'impegno aziendale per lo sviluppo delle nuove generazioni con la volontà di concorrere alla crescita dei giovani attraverso numerose iniziative di orientamento scolastico, professionale e di sviluppo delle *soft skills* per i figli dei dipendenti e per ragazzi provenienti anche da realtà sociali vulnerabili.

19

**borse di studio riservate
ai figli meritevoli dei dipendenti**

Il Gruppo, infatti, ha realizzato, in continuità con le passate edizioni, il progetto "Next Generation" dedicato ai figli dei dipendenti ed a ragazzi provenienti da scuole secondarie di secondo grado inserite in territori fragili. Il programma ha l'obiettivo di avvicinare i giovani a tematiche di innovazione, diversità ed inclusione sociale e ai mestieri del futuro. A tal proposito, sono stati realizzati laboratori di sviluppo delle competenze, incontri di orientamento nei quali i ragazzi hanno imparato anche a redigere un Curriculum efficace e a prepararsi con sempre maggiore consapevolezza ai colloqui di selezione, il "Digital Creathon" con il lancio della sfida aziendale e l'*Innovation hub*. Durante il "Digital Creathon" i ragazzi partecipanti – studenti delle scuole e figli di dipendenti di Poste Italiane – hanno potuto mettersi in gioco per rispondere alla sfida lanciata da Poste Italiane: "Oltre l'apparenza". La sfida è stata pensata anche in linea con l'Agenda 2030 dell'ONU e al 10° Obiettivo di Sviluppo Sostenibile (SDGs), in particolare, "ridurre le disuguaglianze" e dunque potenziare e promuovere l'inclusione sociale, economica e politica di tutti, a prescindere da ogni forma di diversità. Da qui, l'idea di chiedere loro la realizzazione di una presentazione e un video che, partendo dalle loro esperienze fami-

liari, scolastiche e sociali, raccontasse storie di emarginazione e di separazione indicando anche la via per superarle, andando "oltre le apparenze" e dando valore a ogni persona e percorso.

Poste Italiane ha partecipato al progetto biennale "School4Life 2.0", ampiamente trattato nei capitoli precedenti, e alle nuove edizioni dell'iniziativa STEAMcamp, dedicata ai figli dei dipendenti e alle loro famiglie nell'obiettivo di approfondire le tematiche relative alle discipline STEAM. I percorsi "STEAMcamp" sono in grado di promuovere l'innovazione e le competenze distintive necessarie per svolgere le future professioni attraverso un'esperienza di apprendimento e gioco che stimola il confronto con nuovi modelli che vanno dal *coding*, all'intelligenza artificiale, alla *gamification*, alla robotica e tanto altro, il cui unico confine è rappresentato dalla creatività. Nel 2022 sono state avviate nuove proposte di sensibilizzazione denominate "Social Media Lab" focalizzate sul linguaggio dell'innovazione digitale, per far comprendere l'evoluzione dell'identità in internet e per acquisire maggiore consapevolezza sulla socialità *online* da parte dei ragazzi.

Inoltre, è stato rafforzato con le nuove edizioni anche il programma "Future Lab" per i figli dei dipendenti con la finalità di favorire l'integrazione nel mondo del lavoro, stimolando la riflessione sul proprio piano di sviluppo personale sulla capacità di progettare un percorso di studio e professionale. Nello specifico, il programma mira ad avvicinare i ragazzi al mondo del lavoro in modo più consapevole, supportandoli nelle scelte affinché possano intraprendere percorsi in linea con le loro capacità e passioni e conoscere i principali orientamenti di mercato sui mestieri del futuro.

Infine, nell'ottica di promuovere lo scambio interculturale, sono state assegnate 19 borse di studio all'estero riservate ai figli meritevoli dei dipendenti, sostenute interamente dall'Azienda.

Senso di appartenenza

Nell'ambito delle iniziative mirate a consolidare il senso di appartenenza, nel 2022, 58 dipendenti del Gruppo hanno ottenuto il riconoscimento "Stella al merito del lavoro" per essersi distinti in ragione della particolare perizia e laboriosità nel loro operato in Azienda. Le Stelle al Merito sono concesse ogni anno alle lavoratrici e ai lavoratori dipendenti di aziende pubbliche e private, con età minima di 50 anni e anzianità lavorativa continuativa di almeno 25. La metà delle onorificenze è riservata a coloro che hanno iniziato l'attività dai livelli contrattuali più bassi e si sono distinti per il loro contributo umano e professionale in Azienda. Nello specifico, i dipendenti e le dipendenti sono stati individuati su tutto il territorio nazionale e sono rappresentativi della maggior parte dei mestieri presenti in Azienda. L'onorificenza comporta il titolo di "Maestro del lavoro" ed è conferita con Decreto del Presidente della Repubblica, su proposta del Ministero del Lavoro e della Previdenza Sociale.

Indice di sezione

Indice generale

Relazione Finanziaria Annuale 2022
Gruppo Poste Italiane

Benefit finanziari e non finanziari per il personale

Benefit finanziari

Di seguito l'elenco dei principali benefit finanziari che vengono corrisposti al personale dirigente.

- **Assicurazione sulla vita e copertura per disabilità e invalidità:** nell'interesse del dirigente, Poste Italiane stipula una polizza assicurativa che assicura una somma addizionale, rispetto alla normale retribuzione, in caso di decesso, invalidità permanente e infortunio occorso anche non in occasione di lavoro;
- **Assistenza sanitaria:** l'Azienda contribuisce al finanziamento del Fondo Sanitario FASI e ulteriori casse integrative al fine del riconoscimento di prestazioni aggiuntive al Servizio Sanitario Nazionale;
- **Pensione:** l'Azienda contribuisce al finanziamento del Fondo di Previdenza Complementare PREVINDAI al fine del riconoscimento di prestazioni pensionistiche integrative alla previdenza obbligatoria.

Di seguito l'elenco dei principali benefit finanziari spettanti al personale non dirigente.

- **Congedo parentale:** trattamento di miglior favore rispetto a quanto previsto dalla legge (art. 43 CCNL);
- **Assistenza sanitaria:** l'Azienda prevede un Piano sanitario integrativo con contributo a carico della Società per il pacchetto "Base" (art. 79 CCNL);
- **Pensione:** versamento del contributo al FondoPoste a carico dell'Azienda (art.79 CCNL).

Benefit non finanziari

A completamento del pacchetto remunerativo, il Gruppo Poste Italiane prevede, per i dirigenti e determinate tipologie di quadri, alcuni benefit non finanziari addizionali nel rispetto delle normative applicabili, tenendo conto delle prassi di mercato. Tali *benefit* sono disciplinati da specifiche linee guida, che dispongono l'applicazione di criteri comuni per segmenti di popolazione omogenei. Esempi di *benefit* non finanziari attribuiti ai dirigenti sono la *company car* ad uso promiscuo e il *check up* medico, previsto anche per i responsabili di struttura.

Relazioni con le parti sociali

DNF

Poste Italiane, attraverso incontri periodici con le Organizzazioni Sindacali (OO.SS.), mantiene un dialogo costante con i rappresentanti dei lavoratori, non solo per ciò che concerne la gestione ordinaria ma anche in caso di cambiamenti organizzativi rilevanti, con l'obiettivo di porre al centro il benessere e la tutela dei diritti dei lavoratori. Pertanto, stipula accordi regolati dal Contratto Collettivo Nazionale del Lavoro (CCNL) e dal Testo Unico sulla Rappresentanza per facilitare la creazione di un clima aziendale positivo e garantire il rispetto della normativa vigente. Il Gruppo implementa ogni attività prevista dal Sistema di Relazioni Industriali, descritto al Capitolo I del CCNL di Poste Italiane S.p.A. (Informazione, Consultazione, Partecipazione, Contrattazione), anche al fine di accompagnare le azioni previste dal Piano Strategico aziendale e di Gruppo. Con questo metodo, l'Azienda assicura soluzioni appropriate ed eque sui temi che possono avere impatti significativi non solo sull'organizzazione e sul *business*, ma anche e soprattutto sul capitale umano, considerato asset fondamentale.

Coerentemente alle richieste della normativa vigente, Poste Italiane assicura imparzialità e indipendenza per la promozione dei propri rapporti con le OO.SS., così come stabilito dal Codice Etico del Gruppo, e contestualmente si impegna ad assicurare il benessere e la tutela dei diritti dei suoi lavoratori e la loro libertà di associazione e contrattazione collettiva.

PRINCIPALI CAPITALI COLLEGATI



Poste Italiane si impegna a garantire il benessere e la tutela dei dipendenti, che sono al centro della sua strategia, e mantiene un dialogo costante con le parti sociali

Poste Italiane fa riferimento alla contrattazione collettiva nazionale, che prevede una specifica procedura di confronto tra l'Azienda e le Organizzazioni Sindacali nazionali stipulanti il CCNL nel caso in cui cambiamenti organizzativi significativi (come i processi di riorganizzazione e/o ristrutturazione e/o trasformazione aziendale) comportino conseguenze sul piano sociale, con ricadute sulle condizioni di lavoro.

100%

dei dipendenti coperti da Accordi Collettivi di contrattazione

[Indice generale](#)[Indice di sezione](#)

Relazione sulla Gestione al 31 dicembre 2022

7. Creazione di Valore

A tal proposito, il Gruppo ha l'obbligo di fornire un'informazione preventiva alle OO.SS. nazionali stipulanti il CCNL, indicando la data dell'avvio del confronto, al fine di ricercare possibili soluzioni in grado di gestire gli effetti sociali. Il confronto negoziale si esaurisce entro e non oltre i 25 giorni lavorativi, comprensivi del sabato, successivi alla data fissata dall'Azienda per il primo incontro. Nel corso di questi giorni le OO.SS. devono astenersi da ogni azione diretta, mentre l'Azienda non può dare luogo all'attuazione dei progetti previsti. Decorso 25 giorni, se l'esito derivante dal confronto è negativo, le Parti possono assumere le proprie autonome determinazioni; in caso di esito positivo, invece, l'Azienda fornisce un'adeguata informativa alle competenti strutture territoriali delle OO.SS.. Prima di avviare il confronto a livello territoriale, è previsto che si svolga la consultazione delle RSU (Rappresentanza Sindacale Unitaria) che dovrà concludersi entro e non oltre 13 giorni lavorativi, comprensivi del sabato, dalla data di sottoscrizione dell'ipotesi di accordo. A

posteriori, le Parti si incontrano a livello territoriale (regionale) per effettuare un esame congiunto, da concludersi entro i 7 giorni lavorativi, comprensivi del sabato, successivi al termine della consultazione delle RSU.

Il dialogo continuo e la relazione fattiva e costruttiva tra Azienda e Parti Sociali rappresenta un elemento caratterizzante e significativo nella strategia di crescita ed evoluzione del Gruppo. Il dialogo continuo con le OO.SS. viene assicurato tramite un'importante attività di informazione e negoziazione con le Parti Sociali condotta dalla funzione di Relazioni Industriali. Gli *output* più significativi di tale attività sono rappresentati dalla sottoscrizione di specifiche intese con le Organizzazioni Sindacali sia sulle materie espressamente indicate dal Contratto Collettivo Nazionale di Lavoro del 23 giugno 2021 (CCNL), sia su ulteriori argomenti relativi alla realizzazione degli obiettivi di Piano che abbiano riflessi normativi e/o gestionali sul personale.

Il Contratto Collettivo Nazionale di Lavoro

Con l'obiettivo di perseguire il benessere dei dipendenti e di garantire la tutela dei loro diritti, sia durante la gestione ordinaria che nelle fasi di cambiamento dell'organizzazione aziendale, Poste Italiane considera il dialogo con i rappresentanti dei lavoratori un aspetto centrale nell'organizzazione e nella gestione del Gruppo. Pertanto, l'Azienda si impegna in un confronto costante con le Organizzazioni Sindacali (OO.SS.), garantendo imparzialità e indipendenza nella promozione dei rapporti in conformità con la normativa vigente e assicurando, al contempo, la tutela dei diritti, la libertà di associazione e la contrattazione collettiva.

A tal proposito, nel corso del 2021 il Gruppo ha rinnovato il Contratto Collettivo Nazionale di Lavoro (CCNL), valido fino al 31 dicembre 2023. L'Accordo, che ha introdotto importanti miglioramenti sia in ambito economico che nell'impianto normativo dell'organizzazione, copre l'intero personale non dirigente del Gruppo Poste Italiane e rafforza l'attenzione alla difesa dei diritti dei lavoratori, alla loro sicurezza e alla stabilità economica. Il concetto della Responsabilità Sociale di Impresa è un principio fondamentale per l'Azienda, attraverso cui è possibile coniugare gli obiettivi di sviluppo e i risultati economici del Gruppo con il rispetto dei valori sociali e ambientali, valorizzando il contributo continuo e costante delle risorse umane.

Politiche attive del lavoro

In continuità con gli anni precedenti, Poste Italiane ha sottoscritto accordi sulle politiche del lavoro, rendendo concreto il proprio impegno verso rapporti volti al benessere e alla tutela dei diritti dei lavoratori.

Con il Verbale di Accordo sottoscritto l'8 febbraio 2022, le Parti, prima di individuare i complessivi interventi di politiche attive da realizzare per l'anno 2022, hanno definito una manovra straordinaria, a carattere anticipatorio, per complessivi 1.100 FTE (*Full Time Equivalent*) tra sportellizzazioni ed inserimenti da mercato esterno, al fine di supportare le esigenze delle strutture di *front end* nei territori che presentano maggiori criticità. L'Intesa sottoscritta il 12 maggio 2022, anche al fine di supportare le azioni di riorganizzazione già condivise e gli ulteriori interventi di revisione organizzativa approfonditi con le Organizzazioni Sindacali, prevede che, per il triennio 2021-2023 – in linea con quanto definito nell'Intesa del 13 giugno 2018 – l'Azienda assicuri un adeguato numero di azioni di Politiche Attive del Lavoro in rapporto agli esodi incentivati che si registreranno nel periodo. In particolare, per l'anno di riferimento, sono state realizzate azioni di Politiche Attive del Lavoro (stabilizzazioni, conversioni da *part-time* a *full-time*, assunzioni da mercato esterno, sportellizzazioni, *job posting*) per un totale di oltre 6.900 FTE.

Il 6 settembre 2022 le Parti hanno concordato che per l'anno 2022, in via eccezionale, il limite di ricorso al contratto a tempo determinato nelle regioni Emilia Romagna, Lombardia, Veneto, Piemonte, Liguria, Valle d'Aosta, Marche, Campania e Calabria è definito nella misura del 12%. Nell'Intesa del 21 novembre 2022, Azienda e Organizzazioni Sindacali hanno convenuto un anticipo della manovra di Politiche Attive del Lavoro 2023 per Posta, Comunicazione e Logistica (PCL) definendo azioni di potenziamento sia nel recapito (700 disponibilità *full-time*) che nello smistamento (60 conversioni da *part-time* a *full-time*). Analogamente, il 19 dicembre 2022 sono stati convenuti interventi di Politiche Attive del Lavoro, sempre in via anticipatoria, relativamente all'ambito di Mercato Privati che saranno realizzati a partire da gennaio 2023. In particolare: trasformazioni da *part-time* a *full-time* per 350 Operatori di Sportello (175 FTE), passaggio verso ruoli di *front end* di 225 portalettere idonei al *job posting* previsto dall'Accordo 12 maggio 2022 (sportellizzazioni) e 250 assunzioni da mercato esterno per la copertura di ruoli di carattere specialistico. Nell'Accordo del 1° febbraio 2023 le Parti hanno concordato sulla necessità di valutare, nell'ambito delle cornici e successive intese in materia di occupazione per l'anno 2023, interventi dedicati per la funzione Digital, Technology & Operations.

[Indice di sezione](#)[Indice generale](#)**Relazione Finanziaria Annuale 2022**
Gruppo Poste Italiane

Il 2 marzo 2023 è stato sottoscritto un Verbale d'Accordo in tema di Mobilità Volontaria (trasferimenti a domanda) con il quale, in attesa di definire la nuova intesa che regolerà la materia per gli anni 2023/2024, le Parti si danno atto che eventuali trasferimenti – sia a livello nazionale che regionale e provinciale – verranno effettuati tenendo a riferimento le graduatorie 2022 redatte sulla base di quanto definito con l'Accordo del 4 maggio 2021, la cui validità è cessata il 31/12/2022.

Con l'Accordo del 1° febbraio 2023 Azienda e Organizzazioni Sindacali hanno definito, relativamente ai "Servizi di *Back Office*", una razionalizzazione e una nuova micro-organizzazione dei Depositi Territoriali attraverso una riduzione del numero dei siti (da 10 a 5) e il superamento, nel corso del 2023, dei Depositi di Bari, Bologna, Genova, Padova e Torino. Le relative ricadute occupazionali verranno gestite progressivamente alla chiusura dei singoli depositi. È stata, inoltre, introdotta la figura dello Specialista Programmazione e Controllo Operativo a supporto del Responsabile Deposito. È stato presentato un nuovo modello di *Credit Management*, caratterizzato da presidi dedicati e un'interfaccia unica col cliente, per ridurre lo scaduto ed efficientare l'intero processo. Il nuovo modello sarà soggetto ad una sperimentazione con l'impegno delle Parti di incontrarsi entro maggio 2023 per analizzare l'andamento della stessa. Sono state altresì definite diverse azioni di accorpamento e trasferimento sedi dei Centri Territoriali con l'obiettivo di ottimizzare le lavorazioni e consolidare il presidio dei servizi di gestione documentale attraverso la costituzione di un'unica sede dei siti che insistono in una stessa città. Le risorse interessate continueranno a svolgere le medesime attività e, laddove ne ricorrano i presupposti, alle stesse verrà riconosciuto quanto previsto nell'art. 38 del vigente CCNL. Relativamente ai servizi di "Assistenza Clienti", l'Azienda ha presentato il servizio di Assistenza a Valore che consentirà di fornire supporto nella fase di acquisto dei prodotti/servizi e di interagire col cliente attraverso iniziative di proposizione commerciale. L'introduzione di questo nuovo servizio di assistenza sarà accompagnata da percorsi formativi dedicati per il personale coinvolto. Relativamente ai servizi di *Information Technology* e in particolar modo con riferimento ai Poli Tecnologici, è stato ridefinito il modello operativo di funzionamento ed il modello di micro-organizzazione anche attraverso l'introduzione di specifiche figure di supporto alle strutture tecniche territoriali. Sono stati introdotti i servizi tecnici di prossimità (*Field Technical Services*) con l'obiettivo di garantire un miglior coordinamento degli interventi di supporto tecnico e offrire una risposta celere alle strutture di *business*. Infine, a partire dal mese di marzo 2023, entreranno in vigore gli orari rimodulati in base alla nuova organizzazione dei Poli Tecnologici caratterizzati da un'articolazione unica a livello nazionale con un presidio anche nella giornata del sabato. Le Parti hanno convenuto sulla necessità di prevedere specifici incontri a livello regionale e nazionale per accompagnare al meglio i processi riorganizzativi della funzione *Digital, Technology & Operations*.

Con il Verbale di Accordo sottoscritto tra l'Azienda e le Organizzazioni Sindacali il 12 maggio 2022, è proseguito il processo di revisione organizzativa della funzione Mercato Privati avviato con l'Accordo del 30 settembre 2021, che si era focalizzato sul rafforzamento del modello commerciale.

Con quest'ultima Intesa, l'Azienda e i Sindacati hanno posto in essere ulteriori azioni di revisione organizzativa sia del modello commerciale che della piattaforma operativa delle funzioni di supporto alla vendita. Nello specifico, è stato ampliato il dimensionamento dei Referenti Protezione e Finanziamenti ed è stata prevista un'evoluzione delle attività relazionali svolte dagli Operatori di Accoglienza. L'Accordo ha inoltre previsto il potenziamento della rete *Corner 2.0*, evoluta nel format "Punto Poste Casa e Famiglia". Si è provveduto ad aggiornare il modello di gestione operativa territoriale potenziando le attività di coordinamento, supporto e controllo a livello di Macro Area ed efficientando la struttura a livello di Filiale. Infine, è stato dato nuovo impulso al progetto Hub & Spoke, prevedendo, in via sperimentale, il rilascio del nuovo applicativo distacchi che verrà adottato dai DUP *Hub* sulle prime sei Filiali a partire dal mese di giugno. In data 19 dicembre 2022, Azienda e Organizzazioni Sindacali hanno sottoscritto un accordo avente ad oggetto tre macro temi: 1. il Progetto Polis – Casa dei Servizi Digitali; 2. l'evoluzione del modello organizzativo Piccoli Operatori Economici (POE); 3. l'anticipo della manovra di Politiche Attive del Lavoro 2023. Il progetto Polis riguarda circa 7.000 Uffici Postali, situati in comuni con popolazione inferiore a 15.000 abitanti, che verranno riconfigurati per consentire l'erogazione di una vasta gamma di servizi della PA, oltre alla realizzazione di spazi di *co-working* in una rete nazionale interconnessa di 250 immobili. L'evoluzione del modello organizzativo POE, invece, prevede la riconfigurazione della filiera commerciale di Mercato Privati in ottica sinergica, affiancando al canale *retail* il canale POE. In particolare, a livello di Macro Area, è stata istituita la figura del Referente Vendite POE e superata quella del Responsabile Venditore Imprese, con ricollocazione delle risorse all'interno delle funzioni Mercato Privati o Mercato Imprese e Pubblica Amministrazione. A livello di Filiale, gli Specialisti Small Business (SSB) e Specialisti Posta e Pacchi (SPP) sono stati ricondotti gerarchicamente al Responsabile Commerciale di Filiale (RCF).

Il 1° marzo 2022 l'Azienda ha sottoscritto un Accordo con le Organizzazioni Sindacali, con vigenza fino al 31 marzo 2023, che regola l'applicazione del Lavoro Agile in Poste Italiane e nelle Società del Gruppo che applicano il Contratto Collettivo Nazionale del Lavoro (CCNL), rinnovato il 23 giugno 2021. L'Intesa, nel ricalcare l'impalcatura normativa del precedente Accordo del 2020 – che, tra le altre cose, prevedeva per tutti i dipendenti la possibilità di attivare il Lavoro Agile per massimo 3 giorni a settimana e 13 al mese – ha introdotto alcuni elementi di novità che la rendono coerente non solo con l'intervenuto Protocollo Nazionale sul Lavoro in Modalità Agile stipulato dalle Parti Sociali in data 7 dicembre 2021, ma anche con le evidenze organizzative e gestionali emerse dall'osservazione della fase di implementazione dell'Istituto in Azienda durante il periodo emergenziale. In particolare:

- sono stati ridotti alcuni ambiti/figure organizzative precedentemente interessate dal Lavoro Agile (es. Centri di Smistamento, Centri Operativi, Referenti *Premium*, ecc.);
- per i Responsabili e per specifiche figure professionali, è stata valorizzata la necessità di garantire in presenza il presidio delle attività ed il coordinamento delle risorse, prevedendo la possibilità di fruire dell'Istituto in maniera flessibile nel corso del mese, senza far riferimento alla singola settimana;

Indice generale

Indice di sezione

Relazione sulla Gestione al 31 dicembre 2022

7. Creazione di Valore

- è stata eliminata la previsione contenuta nell'Accordo del 2020 che prevedeva la sterilizzazione degli eventi di infortunio non riconosciuto ai fini della contabilizzazione del premio di risultato e della mobilità nazionale volontaria, riconducendo la fattispecie alla normale gestione delle assenze per infortunio/malattia;
- è stato istituito uno specifico Osservatorio Paritetico con il compito di seguire la fase di implementazione dell'Istituto.

L'8 giugno 2022, sulla base di quanto stabilito nel Verbale di Accordo del 1° marzo 2022, si è riunito l'Osservatorio Paritetico sul Lavoro Agile che ha effettuato una prima ricognizione sull'attuazione dello stesso in Azienda. Le Organizzazioni Sindacali hanno evidenziato la necessità di approfondire alcune tematiche tra le quali, a titolo esemplificativo, l'accomodamento ragionevole, i lavoratori fragili, ecc. È stata, inoltre, sottolineata l'esigenza di prevedere per tutti i lavoratori la cui prestazione di lavoro non sia remotizzabile, il lavoro agile per finalità formative. Il Verbale di Accordo sottoscritto il 3 agosto 2022, tenendo conto della crisi epidemiologica da Covid-19, ha esteso la possibilità di ricorrere allo *smart working* al personale di *staff* assunto a tempo determinato nonché, per le sole finalità formative, al personale CTD presso le strutture operative.

Il Lavoro Agile costituisce uno strumento utile per l'Azienda in grado di ottimizzare l'organizzazione e l'impiego delle risorse con modalità maggiormente rispettose della sostenibilità ambientale e del benessere collettivo, attraverso la limitazione degli spostamenti casa-lavoro, con conseguente riduzione del traffico e abbattimento delle emissioni. Inoltre, tale modalità di lavoro è considerata anche uno strumento di *welfare*, in quanto consente non solo di coniugare le esigenze personali e familiari con quelle professionali, ma anche di tutelare i dipendenti che si trovano in particolari condizioni di fragilità, salvaguardando gli *standard* produttivi e qualitativi aziendali. Il 2 marzo 2023 è stato sottoscritto il Verbale d'Accordo con il quale Le Parti hanno convenuto di prorogare fino al 30 settembre p.v. gli effetti degli accordi del 1° marzo e del 3 agosto 2022.

Il 29 luglio 2022 è stato sottoscritto per Poste Italiane S.p.A. e per le Aziende del Gruppo, l'Accordo sul Premio di Risultato per l'anno 2022. Con riferimento al valore unitario del Premio, l'accordo ha previsto un incremento del 5% consentendo un recupero del fenomeno inflattivo conseguente all'andamento economico/monetario complessivo. Rispetto agli indicatori a carattere nazionale cui è correlata l'erogazione del Premio, sono stati introdotti, per Poste Italiane, i Ricavi di Gruppo per

addeito. Inoltre, per valorizzare ulteriormente l'importanza del contributo professionale delle singole risorse al raggiungimento dei risultati aziendali, è stato introdotto un *bonus* (50 € aggiuntivi rispetto al valore individuale del Premio) per i dipendenti che non hanno effettuato alcun tipo di assenza nell'anno di riferimento, ed è stata altresì rivista l'incidenza degli eventi di malattia sulla determinazione della somma da erogare a titolo di Premio di Risultato a ciascun lavoratore nel mese di giugno 2023. Inoltre, è stata confermata la possibilità di convertire tutto o quota parte del premio in *welfare*, semplificando e rendendo al contempo maggiormente vantaggioso il meccanismo di riconoscimento dei crediti da parte dell'Azienda a fronte della cifra convertita.

Con l'Accordo del 2 agosto 2022 le Parti hanno delineato le direttrici organizzative e gestionali con le quali vengono attuati i processi di revisione organizzativa di alcuni importanti ambiti produttivi della funzione Posta, Comunicazione e Logistica (PCL). In particolare, l'Intesa prevede:

- l'evoluzione delle attività delle Lavorazioni Interne che vengono ricondotte nell'ambito organizzativo dello smistamento presso 150 Centri Accentranti;
- la definizione di nuovi orari di lavoro per le risorse impiegate nel settore;
- l'aggiornamento degli orari di ingresso dei portalettere per effetto delle nuove tempistiche e modalità di alimentazione dei Centri di Distribuzione (CD).

Gli addetti all'Articolazione Mercato, inoltre, sono stati chiamati ad effettuare anche le attività presso i Nodi Accentranti (c.d. attività residuali sui CD). Con tale manovra sono stati definiti i nuovi fabbisogni del settore e, rispetto alla gestione delle ricadute occupazionali generate dal progetto, sono state individuate le leve da azionare per raggiungere il corretto dimensionamento degli organici (riassegnazione c/o Nodi Accentranti, valorizzazione/mobilità professionale in diversi ambiti organizzativi, percorsi formativi di riqualificazione, reimpiego nell'ambito del progetto *Insourcing*, esodi volontari incentivati, eventuale attivazione del Fondo di Solidarietà). Le Parti, nel definire le macro-cornici di intervento, hanno convenuto di rimandare ad un ulteriore Accordo l'individuazione della disciplina di dettaglio finalizzata a regolamentare tutti gli aspetti applicativi di progetto, ivi inclusi i criteri di ricollocazione delle risorse. Il nuovo modello è stato applicato in via sperimentale su 18 Nodi Accentranti e su 25 CD collegati. La sperimentazione è stata avviata rispettivamente il 10 ottobre su 11 CD e il 24 ottobre su 14 CD.

Nel corso del 2022 è stata raggiunta l'intesa tra Poste Italiane e le Organizzazioni Sindacali in merito all'accentramento delle lavorazioni interne relativo alla divisione Posta Comunicazione e Logistica (PCL). Il nuovo accordo ha come obiettivo quello di esprimere una maggiore efficienza di servizio della comunicazione postale, valorizzando le risorse centrali nella strategia di crescita di Poste Italiane. In un contesto nel quale anche il settore dei servizi postali è in evoluzione, l'accordo riguarda la riconduzione delle attività di lavorazioni interne nell'ambito organizzativo dello smistamento, la concentrazione di tali attività nei nodi presso i quali il prodotto sarà lavorato e smistato e l'evoluzione della figura di addetto alle lavorazioni interne in addetto alla produzione. La firma dell'accordo conferma lo spirito di fiducia e di proficua collaborazione tra Poste Italiane e le organizzazioni sindacali.

**L'intesa tra
Poste Italiane e
le Organizzazioni
Sindacali**

[Indice di sezione](#)[Indice generale](#)**Relazione Finanziaria Annuale 2022**

Gruppo Poste Italiane

In data 21 novembre 2022, completando il percorso relazionale delineato con l'intesa del 2 agosto 2022, Azienda ed Organizzazioni Sindacali hanno sottoscritto il Verbale di Accordo con il quale è stata individuata la specifica disciplina di implementazione del progetto di riorganizzazione della funzione Posta, Comunicazione e Logistica (PCL). Le Parti hanno definito la micro-organizzazione dei Centri Logistici, nonché le leve di gestione per circa 1.700 risorse in esubero che devono essere ricollocate in sportelleria, ovvero nelle lavorazioni in ambito Digital, Technology & Operations attraverso il progetto Insourcing. Per le risorse in possesso dei requisiti si è proceduto con l'attivazione degli esodi volontari incentivati. Le Parti hanno anche ridefinito il sistema di gestione del personale inidoneo al recapito, in relazione sia all'inidoneità temporanea che definitiva, adeguandolo alla nuova organizzazione dello smistamento. È stata, altresì, prevista la possibile attivazione della mobilità volontaria in deroga a livello territoriale con l'impegno di valutarla a conclusione del progetto di riorganizzazione. Il sistema di Relazioni Industriali che accompagna la riorganizzazione, il cui termine è previsto per il 2024, prevede un meccanismo di confronto tra Azienda e Organizzazioni Sindacali sia a livello centrale che territoriale.

In data 11 luglio 2022 Azienda e Organizzazioni Sindacali hanno fissato per il 28 e 29 marzo 2023 le elezioni generali delle Rappresentanze Sindacali Unitarie (RSU) e dei Rappresentanti dei Lavoratori per la Sicurezza delle Aziende Poste Italiane S.p.A., Postel S.p.A., Poste Vita S.p.A. Poste Assicura S.p.A., PostePay S.p.A. e Nexive Network S.r.l. Le Parti, in data 21 dicembre 2022, hanno sottoscritto il Verbale di Accordo modificativo del protocollo RSU del 27 febbraio 2023, in cui hanno confermato le date delle elezioni nelle giornate del 28 e 29 marzo 2023 e aggiornato il numero delle unità produttive in ragione del nuovo assetto aziendale, in particolar modo con riferimento alla funzione Digital, Technology & Operations. Il 17 gennaio 2023 le Parti, fermo restando le previsioni della Legge 300/70 e dall'Accordo Nazionale del 21 marzo 2000 per cui i dirigenti delle RSU – eletti nelle Unità Produttive che occupano oltre 200 dipendenti – hanno diritto a permessi retribuiti in misura pari a 96 ore all'anno, al fine di consentire a ciascun RSU di fruire dei suddetti permessi pro-capite, limitatamente all'anno 2023 e per le Unità Produttive che occupano oltre 200 dipendenti, hanno previsto che ciascun RSU attualmente in carica fruirà, fino alla data di assunzione dell'incarico da parte delle nuove rappresentanze, di 1/3 (32 ore) delle 96 ore di permesso a sua disposizione. Analogamente tale previsione si applicherà ai RRLLS che, per il solo anno 2023 e fino alla data di assunzione dell'incarico delle nuove rappresentanze, potranno fruire di 1/3 (10 ore) delle 30 ore annue pro-capite di permesso retribuito. All'esito delle elezioni del 28 e 29 marzo 2023, i componenti delle RSU/RLS che risulteranno validamente eletti e nominati potranno fruire, per l'anno 2023, dei restanti 2/3 delle ore di permesso RSU e RLS. In ordine alle RSU elette nelle unità produttive che occupano fino a 200 dipendenti, è stato previsto che si applicheranno le previsioni di cui all'articolo 2 dell'Accordo del 21 marzo 2000 andando a riproporzionare la spettanza annua delle ore di permesso nella misura di 1/3 per le RSU in carica e 2/3 per le RSU che verranno elette.

Infine, in considerazione del perdurare dell'emergenza Covid-19, Azienda e Organizzazioni Sindacali hanno proseguito il confronto, nell'ambito del Comitato OPN (Organismo Paritetico Nazionale per la salute e la sicurezza sui luoghi di lavoro) finalizzato a garantire la sicurezza delle persone e il contenimento del virus favorendo il ricorso allo *smart working* e monitorando l'attività di *screening* preventivo messa in campo dall'Azienda. Il 6 luglio 2022 Azienda e OO.SS. hanno proseguito il confronto in ambito OPN al fine di dare continuità, secondo le nuove indicazioni contenute nel già menzionato Protocollo 30 giugno 2022, alle misure di contenimento del virus Covid-19.

Sempre nell'ambito dei lavori del Comitato OPN le Parti, in occasione delle riunioni del 30 novembre 2022, del 1 febbraio 2023 e del 20 marzo 2023, hanno definito l'impianto progettuale e la metodologia che verrà seguita per la nuova rilevazione del rischio Stress Lavoro Correlato, dando avvio allo stesso procedendo nella riunione del 20 marzo u.s. al sorteggio dei lavoratori che faranno parte dei Team Regionali di Valutazione che avranno il compito di procedere alla compilazione della *check list* INAIL. A livello regionale verranno convocate specifiche sessioni di OPR finalizzate ad illustrare la metodologia che verrà seguita per la nuova rilevazione che dovrà terminare entro il mese di luglio p.v. per dare poi avvio alla successiva attività di analisi dei risultati e verifica degli stessi ai fini della determinazione del livello di rischio.

Nell'ambito dei lavori dell'OPN del 20 marzo 2023, l'Azienda a fronte della positiva evoluzione della crisi pandemica da Covid-19 – che di fatto ha comportato il ripristino dei processi e delle procedure in atto nel periodo pre-pandemico pressoché in tutti i settori produttivi e sociali, ha comunicato all'OPN che – sempre nel rispetto del principio di precauzione e tutela finalizzato ad assicurare gli opportuni livelli e *standard* di sicurezza all'interno dei luoghi di lavoro – si darà avvio ad un graduale processo di revisione delle misure di prevenzione adottate in Azienda nella fase iniziale e durante l'evoluzione della crisi pandemica per contrastare la diffusione del virus.

Tutti gli Accordi e le Intese adottate hanno fatto registrare una sostanziale efficacia delle previsioni e delle regolamentazioni contenute negli stessi. Ne è prova il fatto che nessuna Intesa intervenuta tra le Parti è stata recentemente oggetto di disdetta e che la maggioranza degli Accordi Sindacali trova sempre il consenso (sottoscrizione) di tutte e sei le sigle firmatarie del CCNL. Dal punto di vista aziendale, le diverse Intese sottoscritte hanno contribuito in maniera importante alla realizzazione degli obiettivi di piano. A mero titolo di esempio, l'implementazione del nuovo modello organizzativo del recapito, il c.d. *Joint Delivery*, è stato possibile attraverso la sottoscrizione dell'Accordo dell'8 febbraio 2018 che ha ridisegnato l'organizzazione del recapito della corrispondenza di Poste Italiane S.p.A., così come con i recenti Accordi del 2/8/2022 e del 21/11/2022 hanno consentito di avviare il processo di efficientamento e razionalizzazione delle Lavorazioni Interne del recapito.

Indice generale

Indice di sezione

Relazione sulla Gestione al 31 dicembre 2022
7. Creazione di Valore

Organismi partecipativi a composizione mista Azienda e Organizzazioni Sindacali

Poste Italiane, insieme alle Organizzazioni Sindacali, ha costituito a livello nazionale organismi paritetici bilaterali su tematiche che hanno una rilevanza anche sul piano della sostenibilità, tra cui:

- **Comitato per l'attuazione dei principi di parità di trattamento e uguaglianza di opportunità**, con l'obiettivo di "implementare e rafforzare una cultura attenta alla diversità, anche di genere, tramite azioni positive tese a realizzare esempi di buone prassi nell'ambito del Gruppo e rimuovere gli ostacoli che di fatto impediscono la realizzazione delle pari opportunità". In tale contesto, il Comitato tratta tematiche afferenti all'integrazione ed inclusione delle persone con disabilità, nonché quelle relative agli altri fattori di discriminazione;
- **Ente Bilaterale per la Formazione e Riqualificazione Professionale**, attraverso il quale le Parti promuovono

congiuntamente attività in tema di formazione e di riqualificazione professionale, sia con riguardo a quanto previsto dal Testo Unico in materia di salute e sicurezza sul lavoro, sia con riferimento a eventuali processi di riorganizzazione/ristrutturazione/trasformazione aziendale, ovvero all'introduzione di innovazioni tecnologiche;

- **Organismi Paritetici per la Salute e la Sicurezza sui Luoghi di Lavoro**, è altresì continuata l'attività dell'Organismo in ordine all'uniforme e corretta applicazione degli orientamenti inerenti a salute e sicurezza dei lavoratori, con particolare riguardo ai temi relativi ai nuovi criteri per la valutazione del rischio da stress correlato al lavoro con il fine di "attuare misure volte a promuovere il miglioramento della salute e della sicurezza dei lavoratori". A fine 2018, si è insediato l'Osservatorio Paritetico sulla Sanità Integrativa che svolge un ruolo di proposta e monitoraggio delle prestazioni offerte dal Fondo di Assistenza Sanitaria Integrativa.

Salute e sicurezza sul lavoro

DNF

Il Gruppo Poste Italiane considera la tutela della salute e della sicurezza sul lavoro un valore fondamentale, al quale tutte le persone devono ispirarsi nello svolgimento delle proprie attività quotidiane. L'Azienda, oltre ad aver individuato le responsabilità organizzative e ad essersi dotata di *policy* specifiche in linea con la normativa, con la contrattazione collettiva e con gli standard nazionali e internazionali di riferimento (es. ILO) per assicurare un adeguato presidio di tutti gli aspetti relativi alla salute e alla sicurezza sul lavoro si impegna costantemente ad adottare tutte le misure necessarie per ridurre incidenti, infortuni sul lavoro e malattie professionali. Tali politiche trovano attuazione con riferimento a tutte le operazioni del Gruppo, comprese le attività relative ai partner e ai fornitori, e sono rivolte ad ogni individuo che opera per conto o sotto la supervisione di Poste Italiane. Inoltre, attraverso politiche e programmi di prevenzione e campagne di informazione e sensibilizzazione promuove il benessere psicofisico delle persone. L'Amministratore Delegato del Gruppo, in qualità di Datore di Lavoro, è la più alta figura responsabile e incaricata della supervisione sulle tematiche di salute e sicurezza in Azienda. Il CdA approva la Politica e attraverso i propri comitati endoconsiliari ne supervisiona l'adeguata gestione dei rischi annessi e il rispetto dei relativi principi.

495 mila

ore di formazione in materia di
Sicurezza sul lavoro erogate nel 2022

PRINCIPALI CAPITALI COLLEGATI



La politica integrata e la *policy* della salute e sicurezza di Gruppo definiscono gli elementi cardine dei sistemi di gestione della salute e sicurezza sul lavoro adottati, tra cui:

- la continua valutazione dei rischi e la definizione/aggiornamento delle regole e procedure collegati;
- la garanzia che le innovazioni e le trasformazioni dei processi lavorativi si accompagnino sempre a obiettivi di salute e sicurezza dei lavoratori;
- l'adeguamento tempestivo a tutte le variazioni e agli aggiornamenti normativi;
- l'individuazione di ruoli e responsabilità all'interno dell'organizzazione e l'assegnazione delle risorse necessarie alla pianificazione e realizzazione dei programmi finalizzati al raggiungimento degli obiettivi;
- l'efficace e trasparente comunicazione che assicuri la diffusione di tutte le informazioni utili ai fini della prevenzione, comprese le misure di cooperazione e coordinamento con le imprese appaltatrici;
- il periodico riesame del sistema di gestione da parte dell'alta direzione per valutare la correttezza e l'efficacia in un'ottica di miglioramento continuo;
- la prioritizzazione degli interventi da mettere in campo al fine di gestire i rischi relativi alla salute e sicurezza sul lavoro, individuati in fase di assessment, e la conseguente integrazione dei piani d'azione con obiettivi quantitativi per affrontare i suddetti rischi.

[Indice di sezione](#)[Indice generale](#)**Relazione Finanziaria Annuale 2022**

Gruppo Poste Italiane

A partire dalla politica integrata e dalla *policy* di Gruppo, ciascun datore di lavoro ha approvato la Politica per la propria unità produttiva, rendendola disponibile a tutti i lavoratori. Ai fini del Sistema di gestione della Salute e Sicurezza Sul Lavoro (SGSSL), la responsabilità di ciascuna unità produttiva della Capogruppo e delle principali Società del Gruppo è rappresentata dal proprio datore di lavoro. All'interno della Capogruppo, i datori di lavoro sono coadiuvati dalla funzione *Corporate Affairs/Tutela Aziendale*, che assicura, a livello di Gruppo, le attività di indirizzo, coordinamento e controllo inerenti alla Salute, la Sicurezza sul Lavoro e l'Ambiente, curando, in particolare per la Capogruppo, la progettazione, l'implementazione e la diffusione di sistemi di Gestione della Salute e Sicurezza sul Lavoro e della Tutela Ambientale, in linea con il quadro normativo vigente.

Per il Gruppo le tematiche relative alla salute e sicurezza sul lavoro hanno una rilevanza prioritaria. A tal proposito, Poste Italiane ha definito degli obiettivi quantificabili per i responsabili delle *Business Unit*, che vengono valutati su un *target* di riduzione degli infortuni. Infatti, l'AD, il vertice e tutti i responsabili fino al quinto livello organizzativo sono stati valutati su un *target* di riduzione degli infortuni. L'Azienda ha altresì costituito dei *team* dedicati che hanno lo specifico compito di monitorare giornalmente i dati rilevanti ai fini dei *target* quantitativi definiti.

Promuovere e sviluppare una cultura della sicurezza condivisa a tutti i livelli organizzativi di Poste Italiane è un fattore abilitante per ridurre gli infortuni e incoraggiare il costante miglioramento dei sistemi di gestione adottati

Fra gli obiettivi principali perseguiti da Poste Italiane, risulta fondamentale e prioritaria la continua sensibilizzazione e il coinvolgimento sul tema Salute e Sicurezza sul Lavoro di tutti coloro che operano all'interno del Gruppo. In particolare, rivestono particolare importanza la diffusione e il potenziamento della cultura della sicurezza all'interno dei centri operativi territoriali (centri di distribuzione e uffici postali) e delle relative strutture di coordinamento. Inoltre, l'Azienda si è impegnata nel miglioramento continuo dei Sistemi di Gestione, attraverso la pianificazione e l'esecuzione di iniziative mirate a dare concreta attuazione ai principi fissati con la Politica della Sicurezza sul Lavoro, e nel periodico riesame per la definizione di nuovi obiettivi sfidanti.

Poste Italiane persegue da anni l'obiettivo di ridurre il fenomeno infortunistico, in particolar modo nei settori maggiormente esposti al rischio da circolazione stradale quali quello della logistica e del recapito (centri di meccanizzazione postale e centri di distribuzione). Il costante monitoraggio e controllo di tale fenomeno ha contribuito, anche nel 2022, a realizzare diverse iniziative nel campo della prevenzione e sicurezza dei lavoratori e della tutela dell'ambiente in cui si svolge l'attività professionale. In quest'ottica, i Sistemi di Gestione della Sicurezza sul Lavoro, adottati già da tempo in armonia con la normativa vigente, confermano la convinzione che un efficace sistema di gestione consenta sia di gestire in modo organico e sistematico la sicurezza dei lavoratori, sia di implementare e sviluppare la politica di sicurezza aziendale, monitorando i rischi di tutti i processi operativi. Poste Italiane, consapevole del fatto che il miglioramento continuo dei SGSSL passi attraverso il contri-

buto e la partecipazione di tutti i lavoratori, diversi a seconda dei ruoli e delle responsabilità attribuiti, si impegna a diffondere e potenziare la cultura della sicurezza in ottica sistemica e partecipativa.

Tra le attività svolte per il raggiungimento degli obiettivi, si segnalano la continua formazione, sensibilizzazione e il coinvolgimento del personale sui temi della SSL, gli interventi di miglioramento impiantistico-strutturale dei siti, il miglioramento continuo e il mantenimento della certificazione dei Sistemi di Gestione, nonché la costante valutazione dei rischi in relazione ai processi e ai luoghi di lavoro, il monitoraggio della realizzazione dei Piani di Miglioramento di cui alla valutazione dei rischi e i costanti controlli del rispetto dei requisiti previsti dalla normativa vigente.

Il Gruppo Poste Italiane stanziava annualmente *budget* dedicati alla realizzazione dei piani di miglioramento per gli aspetti legati alla salute e sicurezza sul lavoro. In particolare, l'Azienda sostiene ingenti investimenti per la manutenzione del patrimonio immobiliare e per il miglioramento continuo degli aspetti impiantistici e strutturali dello stesso. Altrettanto rilievo assumono le risorse impiegate per la gestione e manutenzione della flotta aziendale, per la realizzazione delle campagne di formazione, informazione, addestramento, nonché quelle per le attività di verifica/controllo SSL, sorveglianza sanitaria, sviluppo e manutenzione dei sistemi/applicativi a supporto della gestione del tema.

Nel processo di valutazione dei rischi, il Gruppo analizza tutte le situazioni di potenziale pericolo correlate ai processi lavorativi e ai luoghi di lavoro e, dopo aver individuato il relativo potenziale di causare danni, ne valuta il livello di rischio associato. La valutazione prende in considerazione le effettive modalità di svolgimento del lavoro e dell'esposizione del personale, nonché le eventuali misure di tutela già erogate nel rispetto dei criteri definiti da norme tecniche vigenti, *standard* tecnici, norme di buona tecnica e linee guida aziendali. In particolare, l'Azienda considera tutti i pericoli prevedibili ed oggettivamente presenti connessi all'attività lavorativa, quelli derivanti dal corretto e normale uso delle attrezzature/macchine/impianti, quelli prevedibili per le condizioni d'eccezione e quelli dovuti ad eventuali malfunzionamenti o guasti. Il controllo sistematico di tutti i possibili pericoli applicabili e correlabili ai luoghi e processi di lavoro è garantito dalla preliminare compilazione di una *check list* allegata alla procedura aziendale "Gestione Documento di Valutazione dei Rischi". Il Datore di Lavoro si avvale delle competenze del Servizio di Prevenzione e Protezione per presidiare ed eseguire la valutazione dei rischi con conseguente redazione del Documento di Valutazione dei Rischi (DVR) nonché di tutte le relazioni tecniche specialistiche di riferimento.

In particolare, relativamente alla gestione del rischio di salute e sicurezza sul lavoro, questa è realizzata anche grazie al dialogo e lo scambio continuo di informazioni tra le risorse umane, i *manager* e le diverse *Business Unit*. Su base trimestrale, la funzione competente del controllo si coordina con i *risk specialist* e, tramite questi ultimi, anche con i *risk owner*, relativamente alle attività di monitoraggio sull'andamento indicatori di rischio e delle azioni di trattamento relative ai *Top Risk* relativi alla salute e sicurezza sul lavoro. Il risultato delle attività viene rappresentato nei report trimestrali di monitoraggio rischi integrato e presentato al vertice aziendale e al Comitato Controllo e Rischi (CCR).

[Indice generale](#)[Indice di sezione](#)

Relazione sulla Gestione al 31 dicembre 2022

7. Creazione di Valore

Successivamente, segue una fase di rendicontazione annuale delle attività tramite il consolidamento dei contributi provenienti dalle diverse funzioni di controllo all'interno della "Relazione Rischi e Compliance". Questa viene presentata agli Organi e al Vertice aziendale e fornisce una vista sintetica e integrata delle iniziative promosse e/o introdotte nel corso dell'anno nelle diverse sfere di operatività aziendale, sotto il coordinamento del Condirettore Generale, nonché delle principali attività e interventi realizzati dalle strutture della funzione per assicurare l'implementazione di opportuni presidi, strumenti e strutture organizzative per il continuo rafforzamento del Sistema di Controllo Interno e Gestione dei Rischi e per la gestione delle tematiche di *compliance* e sostenibilità rilevanti.

Il Gruppo, oltre alla formazione obbligatoria impartita a tutte le Persone, trasmette in forma controllata le Istruzioni Operative di Sicurezza (IOS) in cui sono descritti i pericoli correlati ai processi di lavoro d'interesse, nonché le misure organizzative, preventive e protettive per la riduzione del livello di rischio corrispondente. Al loro interno, le IOS prevedono l'obbligo (derivante dal D. Lgs. 81/08) per i lavoratori di segnalare al Preposto e/o al Rappresentante dei Lavoratori per la Sicurezza competente la presenza di possibili pericoli o situazioni di pericolo sul lavoro, oltre a contenere una descrizione dettagliata dei ruoli e dei compiti dei principali attori della gestione della sicurezza. Analogamente, i Preposti e i Dirigenti sono tenuti a raccogliere tali segnalazioni e ad agire conformemente alle procedure aziendali individuate per la gestione delle criticità, rispettando i tempi e le modalità corrispondenti al livello di rischio ad esse associabili. Considerando la rilevanza di tale tematica, Poste Italiane ha adottato dei meccanismi di informazione, formazione e addestramento per tutti i dipendenti, in modo da gestire adeguatamente, secondo quanto dettato sia dalle misure di tutela riportate nel Documento di Valutazione dei Rischi che dalle procedure aziendali di riferimento, eventuali situazioni di lavoro dalle quali potrebbero derivare lesioni o malattie professionali.

L'Azienda, coerentemente con processi specifici codificati nell'ambito dei sistemi di gestione della salute e sicurezza adottati, effettua l'analisi dei *near-miss* e degli incidenti sul lavoro. In un'ottica di miglioramento continuo, ciascuna unità produttiva della Capogruppo e le Società del Gruppo svolgono costanti attività di monitoraggio degli incidenti, in particolare del fenomeno infortunistico, ai fini dell'individuazione – o della gestione – dei fattori scatenati.

Attraverso la media mobile triennale di passo annuale, che considera i dati degli infortuni a partire dal 2017 fino al 2022, al lordo e al netto del Covid-19, è possibile osservare l'evoluzione dell'andamento del numero di infortuni sul lavoro della Capogruppo. Tale metrica, oltre ad attenuare gli effetti distortivi causati da eventi eccezionali (come la pandemia) nel calcolo del *trend* relativo al fenomeno infortunistico, consente di valutare l'efficacia delle azioni del *management* volte a contenere i fattori di rischio controllabili dall'Azienda (come la progressiva adozione della metodologia *Lean* nei centri di smistamento), con orizzonte temporale di medio-lungo periodo.

La Sorveglianza Sanitaria viene espletata nel Gruppo da un *pool* di medici competenti che, nell'ambito di specifici perimetri territoriali, effettuano quanto previsto dall'art.41 del D.Lgs. 81/08 (visite, sopralluoghi, riunioni periodiche, consulenze *spot*). Il *network* viene coordinato da un medico competente coordinatore che supporta i Datori di Lavoro e il Servizio di Prevenzione e Protezione per gli aspetti di *governance* della sorveglianza sanitaria. Il Documento di Valutazione dei Rischi per i rischi tabellati, di cui al D. Lgs.81/2008 e s.m.i. e i cinque Protocolli sanitari del Gruppo riportano le attività soggette a misure di prevenzione sanitaria:

- il rischio specifico da movimentazione manuale dei carichi;
- il rischio specifico da esposizione ad attrezzature munite di videoterminale;
- il lavoro notturno;
- l'assenza di tossicodipendenza da sostanze stupefacenti e psicotrope, assenza di alcol dipendenza;
- rischio specifico da sopralluoghi presso i cantieri.

Relativamente ai lavoratori che si occupano di mansioni/attività che comportano un'esposizione ad un rischio specifico (tabellato o valutato), viene attivato un programma di sorveglianza sanitaria in cui sono previste visite mediche, accertamenti sanitari integrativi e tossicologici.

Nel corso del 2022, l'attività della Sorveglianza Sanitaria è stata portata avanti con continuità, su tutto il territorio nazionale, nel rispetto dei protocolli sanitari e della normativa vigente. Inoltre, fino al mese di settembre 2022, è stata assicurata la Sorveglianza Sanitaria eccezionale, per il personale con una condizione di "Fragilità", nonché la gestione del processo di rientro post malattia da Covid-19 con l'adozione di tutte le necessarie soluzioni maggiormente cautelative per la salute del lavoratore o della lavoratrice per fronteggiare il rischio da SARS-CoV-2.

I Rappresentanti dei Lavoratori per la Sicurezza (RLS), che rientrano fra gli attori principali della gestione della salute e sicurezza sul luogo di lavoro, sono stati scelti direttamente dai lavoratori nell'ambito delle rappresentanze sindacali aziendali, come previsto dal D.Lgs. 81/08. I RLS vengono periodicamente consultati non solo a seguito dell'introduzione di nuove metodologie di valutazione del rischio, ma anche in occasione di variazioni organizzative o di processo che possano determinare un impatto per la salute e sicurezza sul lavoro, nonché in fase di redazione del Documento di Valutazione dei Rischi. Adottare una consultazione adeguata, tempestiva e preventiva con i RLS consente di ottenere pareri utili per il puntuale adempimento degli obblighi legislativi e per il miglioramento continuo della salute e della sicurezza dei lavoratori. La consultazione può interessare tutti i Rappresentanti dei Lavoratori per la Sicurezza del territorio nazionale o solo quelli di un territorio specifico.

[Indice di sezione](#)
[Indice generale](#)

Relazione Finanziaria Annuale 2022
Gruppo Poste Italiane

Il confronto tra parte datoriale e lavoratori, promosso dal Gruppo, avviene attraverso l'Osservatorio Paritetico Nazionale (OPN) e gli Organismi Paritetici Regionali (OPR). Grazie a questi comitati, a cui partecipano le rappresentanze a livello nazionale e territoriale, datoriali, sindacali e dei RLS, l'Azienda coinvolge tutte le parti interessate al fine di affrontare specifici temi di

salute e sicurezza emersi anche da segnalazioni da parte dei lavoratori, condividere iniziative in materia di salute e sicurezza sul lavoro e avviare il processo di consultazione dei RLS sulla valutazione del rischio. Pertanto, le sedute degli Organismi Paritetici sono convocate ogniqualvolta ne emerga la necessità e non secondo un calendario prestabilito.



Nel corso degli anni Poste Italiane ha definito un piano pluriennale di adozione su tutto il perimetro aziendale delle certificazioni in materia di salute e sicurezza, che nel 2021 ha portato al completamento dell'iter di certificazione di tutte le unità produttive della Capogruppo. Nel 2022 sono stati mantenuti attivi, con relative certificazioni, Sistemi di Gestione della Salute e Sicurezza sul lavoro conformi alla norma UNI ISO 45001 in tutte le unità produttive della Capogruppo, secondo i piani e gli obiettivi strategici fissati. Anche le Società del Gruppo adottano SGSSL certificati da Organismi di certificazione accreditati. Al 2022 le principali Società del Gruppo certificate secondo la norma UNI ISO 45001 sono: EGI S.p.A., Poste Vita S.p.A., Poste Assicura S.p.A., SDA S.p.A., Postel S.p.A., Poste Air Cargo S.r.l., BancoPosta Fondi S.p.A., Postepay S.p.A. L'obiettivo di Poste Italiane è mantenere tale certificazione in tutte le unità produttive di Poste Italiane S.p.A. e delle Società del Gruppo.

Le verifiche e controlli in materia Salute e Sicurezza sul Lavoro vengono sistematicamente effettuati non solo da ciascuna unità produttiva nell'ambito del proprio SGSSL, ma anche da Tutela Aziendale, trasversalmente, in ciascuna unità produttiva della Capogruppo e nelle Società del Gruppo. Nello specifico, le attività svolte nel 2022 da quest'ultima si compongono di:

- *audit* sui Sistemi di Gestione della Salute e Sicurezza sul Lavoro/Ambiente con l'obiettivo di verificare che i sistemi di gestione adottati in Azienda siano conformi ai requisiti delle norme di riferimento e che gli stessi siano correttamente attuati e mantenuti attivi;
- *technical audit*, attività di controllo che mira ad analizzare e valutare lo stato di conformità SSL dei siti, con particolare riferimento agli aspetti di carattere impiantistico/strutturale;
- verifiche operative e sensibilizzazione in ambito salute e sicurezza del personale operante nei siti, in particolare attività di verifica operativa nei Centri di Recapito e negli Uffici Postali mirata alla valutazione dello stato complessivo in termini di sicurezza infrastrutturale, impiantistica e di processo di lavoro.

Per monitorare e controllare l'efficacia delle politiche SSL adottate, Poste Italiane ricorre a diversi strumenti, tra cui:

- GISLA (Gestione Informatica Sicurezza sul Lavoro e Ambiente);
- Piattaforme per la gestione della formazione;
- GIW (Gestione informatica Infortuni);
- SSA (*Safety Self Assessment*);

Indice generale

Indice di sezione

Relazione sulla Gestione al 31 dicembre 2022

7. Creazione di Valore

- *Real Gimm* (quota parte per la gestione delle manutenzioni che impattano la SSL);
- *File Maker* (quota parte per la gestione dei lavori immobiliari che impattano la SSL);
- EDVR (gestione elettronica dei Documenti di Valutazione dei Rischi);
- EPI (Gestione Emergenze Poste Italiane);
- *Green Pass* (Sistema Controllo GP).

Le *performance* e gli obiettivi stabiliti vengono costantemente monitorati e riesaminati in occasione del Riesame previsto di SGSSL adottati.

Infine, si segnala che con il termine dello stato di emergenza sanitaria, avvenuto il 31 marzo 2022, e il miglioramento dell'evoluzione epidemiologica, legato soprattutto alla notevole riduzione del danno atteso in caso di contagio, durante il 2022 è stata attuata una rimodulazione delle misure anti-contagio. In particolare, le misure di tutela adottate in funzione dell'effettivo livello di rischio, del quadro normativo di volta in

volta vigente e delle indicazioni dell'Autorità sanitaria, sono state le seguenti:

- informativa verso il personale esterno (manutentori, consulenti, clienti ecc.) e dipendenti circa le misure di contenimento del rischio adottate dall'Azienda e le relative regole comportamentali;
- distribuzione, con cadenza temporale tale da assicurarne sempre la disponibilità, di mascherine protettive delle vie respiratorie per tutti i lavoratori;
- pubblicazione di procedure ed istruzioni operative di sicurezza per la gestione dei casi sintomatici e dei casi Covid-19 presenti in Azienda;
- campagne di comunicazione volte alla continua sensibilizzazione del personale sull'adozione dei corretti comportamenti finalizzati alla prevenzione del rischio di contagio.

Resta comunque attivo il Comitato per il controllo sulla implementazione delle misure di tutela descritte, istituito con specifico accordo nell'ambito dell'Osservatorio Paritetico Nazionale.

Con specifico riferimento al settore della logistica e del recapito, settore maggiormente esposto in relazione ai rischi da circolazione stradale, Poste Italiane ha implementato diverse iniziative, tra cui la costante valutazione dei rischi e l'aggiornamento dei DVR a seguito delle riorganizzazioni nell'ambito del recapito e alle misure intraprese per contrastare il Covid-19.

È prevista la registrazione di qualsiasi tipologia di evento (dalla condizione insicura all'azione insicura, alla medicazione e al *near miss*) in un nuovo applicativo informatico, S-EWO, con un'analisi approfondita della dinamica degli infortuni, nonché l'incremento dell'utilizzo della leva sanzionatoria nei casi di non conformità alle procedure/istruzioni vigenti.

Al fine di condividere con il territorio informazioni sul fenomeno infortunistico, è stata realizzata a livello centrale una reportistica giornaliera, settimanale e mensile. Inoltre, per analizzare adeguatamente il fenomeno e condividere le *best practice*, si sottolinea la presenza di un Comitato di Sicurezza mensile con tutte le Macro Aree Logistiche (MAL) coordinato dalla struttura di Sicurezza e Infrastrutture centrale.

Per quanto riguarda la riduzione degli eventi infortunistici, il Gruppo ha provveduto alla sostituzione di tutte quelle attrezzature fonti di potenziali incidenti con nuove attrezzature, come l'*Automated guided vehicles* al posto dei carrelli uomo a bordo e/o *transpallet*.

Infine, grazie ad una costante innovazione, Poste Italiane utilizza moderne tipologie di impianti di smistamento (TOP2K, XMS, Solysort, Easy Sorter) ed ha introdotto la funzionalità "App Safety" per il palmare dei portalettere che consente di:

- autocertificare da parte dei lavoratori i DPI indossati prima dell'inizio della operatività all'esterno;
- aumentare la consapevolezza dei rischi da parte dei portalettere facendoli partecipi nella rilevazione di condizioni non sicure, *near miss* e infortuni;
- informare tempestivamente i portalettere di condizioni di pericolo imminente;
- velocizzare la diffusione di informazioni/notizie/procedure inerenti alla Sicurezza sul Lavoro e ambiente.

La sicurezza nella logistica



Indice di sezione

Indice generale



**SCOPRI L'OPERA
IN REALTÀ AUMENTATA**
Attiva il QR code con il tuo smartphone
e inquadra l'opera.



LIVIA MASSACCESI
Visual designer

[Indice generale](#)[Indice di sezione](#)

Diversità e inclusione

Il valore della diversità per una cultura aziendale inclusiva.

- > Conseguita la **certificazione *Equal Salary*** per la **politica di equità retributiva**
- > Conseguita l'attestazione **ISO 30415 "HRM-Diversity & Inclusion"**
- > Approvata la nuova **Policy di Sostegno della Genitorialità Attiva**
- > **46%** dell'**incidenza femminile** tra quadri e dirigenti

Indice di sezione

Indice generale

Relazione Finanziaria Annuale 2022
Gruppo Poste Italiane

< 7.11 Diversità e Inclusione



DIVERSITÀ E INCLUSIONE PER NOI:
Inquadra il QR code e guarda il video.



PRINCIPALI CAPITALI COLLEGATI



PRINCIPALI CAPITALI	OBIETTIVI	INDICATORE (KPI)	TARGET	SATO ATTUAZIONE		OUTCOME
				BASELINE	2022	
	Rafforzare la presenza femminile nei piani di successione manageriale, funzionale a incrementare la presenza delle donne nelle posizioni a maggiore responsabilità del Gruppo	% di candidature alla successione occupate da donne	45% entro il 2024	2021	36,4%	
	Investire nella valorizzazione interna delle competenze e dei ruoli STEM e nella promozione di modelli culturali di riferimento in ottica plurale e di gender equality, anche attraverso role model male e female	N° di campagne di sensibilizzazione N° di edizioni nell'ambito delle iniziative per le giovani generazioni % di role model	2 entro il 2023 10 entro il 2023 +50% entro il 2023	2021	1 18 +110%	
	Aumentare il coinvolgimento di donne nel programma di mentoring	% di mentee donne % di mentor donne	+ 65% entro il 2022 + 35% entro il 2022	2021	72% 47%	
	Favorire, nell'ambito del programma di Mentoring, l'abbinamento intergenerazionale tra mentor e mentee	% di abbinamento delle coppie con mix generazionale	40% entro il 2024	2022	NEW	
	Aumentare il coinvolgimento di donne nei programmi di coaching	% di coachee donne	+65% entro il 2022	2021	159%	
	Rafforzare le misure di caring nei confronti di colleghi con malattie croniche e/o con gravi patologie attraverso piani di sensibilizzazione aziendale e la disponibilità di servizi finalizzati all'inclusione	% del target rilevato raggiunto dalle misure di caring individuali	40% entro il 2022	2019	85%	
	Estendere le misure di caring e di ascolto per i colleghi con malattie croniche e/o gravi patologie o che si trovano in situazioni di vulnerabilità e fragilità, per accompagnare il rientro inclusivo e sostenere il loro benessere mentale	% del target rilevato raggiunto da misure di caring	40% entro il 2024	2022	NEW	
	Realizzazione di campagne e azioni di sensibilizzazione sui temi dell'inclusione lavorativa e dei diritti delle persone LGBTQ+	N° di campagne di sensibilizzazione e/o misure di welfare a sostegno della generationalità sociale	2 entro il 2023	2021	1	
	Employer branding specifico su Diversity & Inclusion, in sinergia con le Università	N° di università coinvolte	4 entro il 2022	2019	6	
	Realizzare azioni formative e di sensibilizzazione sulla tutela dei diritti umani	% della popolazione aziendale	60% entro il 2022	2019	77,4%	
	Sostenere sull'intranet aziendale i temi Diversity & Inclusion e il relativo commitment del Gruppo	N° di piani editoriali dedicati (es. nuova Rubrica "D&I") N° di podcast seriali con pubblicazione progressiva rivolti a tutti i dipendenti	2 entro il 2022 1 entro il 2022	2021	74 notizie pubblicate Realizzata 1 serie podcast "in alto parole" con le prime uscite	4 STRATEGIA DI QUALITÀ
	Mettere in atto azioni pervasive di implementazione della strategia di Diversity & Inclusion attraverso laboratori di envisioning, meeting ed eventi tematici di sensibilizzazione integrati nei processi e nelle relazioni di lavoro	N° di iniziative (laboratori, meeting D&I, eventi tematici)	28 entro il 2024	2021	17	5 PIANO GENDER
	Contribuire al rafforzamento di misure e percorsi volti a promuovere la generationalità attiva, anche come leve di contrasto al fenomeno della denatalità, e a favorire una sempre più equilibrata distribuzione dei carichi di cura	Policy generationalità attiva formalizzata N° di interventi realizzati	Formalizzazione Policy generationalità attiva entro il 2023 2 entro il 2023	2021	1 1	10 STRATEGIA SOSTENIBILITÀ
	Creare una Community ad hoc sulla diversity and inclusion per diffondere a tutti i livelli dell'organizzazione una crescente sensibilità e consapevolezza sul valore della diversità e inclusione	% di popolazione aziendale coinvolta	100% entro il 2022	2020	È stata realizzata la community con 40 supporter	
	Promuovere tra i dipendenti con interessi comuni sui temi della Diversity and Inclusion la creazione di Employee Resource Group (ERG) per dare vita a gruppi di scambio e confronto aperto nell'ambito della Community dedicata	N° di Employee Resource Group (ERG)	2 entro il 2024	2022	NEW	
	Promozione di una visione interculturale in Azienda per lo sviluppo di soluzioni inclusive attraverso la realizzazione di processi partecipati connotati dalla compresenza di un mix di culture diverse tra i dipendenti	N° di realtà regionali alle quali è stato esteso il progetto pilota	2 entro il 2023	2021	Avvio del progetto pilota su tutto il territorio nazionale	
	Definire un piano editoriale di contenuti a sostegno dell'occupazione e della leadership femminile focalizzato sul Goal 5 dell'Agenda 2030, e che sia inoltre allineato agli eventi e iniziative mondiali sul tema	N° di piani editoriali integrati e multicanale	1 entro il 2022	2021	1 piano editoriale con 8 notizie pubblicate	
	Certificazione Equal Salary	Certificazione	Ottenimento certificazione entro il 2022	2020	Ottenuta	
	Potenziamento del progetto Volontariato d'Impresa dei dipendenti attraverso lo sviluppo di una nuova piattaforma per l'engagement, e attraverso la definizione di programmi sociali integrati con la strategia di sostenibilità aziendale	N° di piani di engagement e formazione N° di programmi a valenza sociale	1 entro il 2024 3 entro il 2024	2021	1 piano di engagement	
	Apertura a logiche di welfare comunitario in sinergia con le comunità locali, fornendo servizi di welfare aziendale e sostegno delle vulnerabilità dei dipendenti e della cittadinanza	N° di iniziative/servizi attivati	2 entro il 2024	2021	Avviata la progettazione per la riqualificazione di immobile aziendale	
	Incrementare la realizzazione di iniziative che utilizzano format inclusivi per facilitare l'accessibilità delle persone con disabilità o bisogni educativi speciali	N° di format didattici per i dipendenti del Gruppo	1 entro il 2024	2022	NEW	

Obiettivo raggiunto/Obiettivo raggiunto e aggiornato Obiettivo non raggiunto Termine per il raggiungimento dell'obiettivo non ancora scaduto

Indice generale

Indice di sezione

Relazione sulla Gestione al 31 dicembre 2022

7. Creazione di Valore

Tutela dei diritti umani in Azienda DNF

Poste Italiane è consapevole del ruolo chiave che può ricoprire nella promozione dei principi di sviluppo sostenibile, data la grande importanza che assume come Azienda all'interno del contesto economico e sociale italiano. Pertanto, il Gruppo si è dotato di un Codice Etico, affiancato da diverse *policy* e linee guida aziendali volte a proteggere e tutelare i Diritti Umani. Tra queste vi sono: la Politica Aziendale in materia di tutela e protezione dei Diritti Umani, la Politica in materia di Diversità degli Organi di Amministrazione e Controllo, la *Policy Diversity & Inclusion* e la più recente Politica di Sostegno della Genitorialità Attiva. Inoltre, nel rispetto dei principi internazionali riguardanti la tutela e la protezione dei Diritti Umani, oltre a seguire le politiche e le linee guida aziendali sopramenzionate, Poste Italiane si impegna a garantire il benessere di tutte le persone che lavorano in Azienda o che collaborano con essa, e a migliorare le condizioni della comunità in cui opera, svolgendo un ruolo attivo nella divulgazione dei principi previsti dalla normativa e dagli *standard* internazionali.

Poste Italiane si impegna ad assumere sempre maggiori responsabilità nella salvaguardia dei Diritti Umani, sia nell'interesse delle persone che collaborano con la Società che di quelle facenti parte della comunità in cui opera

La Politica Aziendale del Gruppo riguardante la tutela e la protezione dei Diritti Umani ribadisce le regole di condotta da rispettare nei rapporti con tutti gli *stakeholder* con cui l'Azienda interagisce, come già esplicitato all'interno del Codice Etico. Poste Italiane presta una particolare attenzione verso la tutela dei diritti di tutti coloro che sono ricompresi all'interno della catena del valore del Gruppo, e che appartengono a specifiche categorie quali: lavoratori propri, donne, bambini, persone indigene, migranti, lavoratori esterni, comunità locali, fornitori e *partner*, clienti, persone con disabilità, persone vittime di qualsiasi forma di discriminazione e violenza. La Politica espone l'impegno dell'Azienda nell'allineare i processi aziendali con i principali *standard* e *best practice* internazionali, e nel promuovere tali principi e rendicontare periodicamente l'andamento delle *performance* raggiunte, in termini di modalità di gestione e monitoraggio, rischi identificati e azioni di gestione e mitigazione. La Politica, inoltre, regolamenta vari aspetti riguardanti la prevenzione e la condanna di tutte le forme di discriminazione o violenza, tra cui il lavoro forzato o minorile e il traffico di esseri umani, e promuove la libertà di associazione, il diritto alla contrattazione collettiva e una retribuzione equa, con l'obiettivo di sostenere il benessere della persona.

Poste Italiane considera fondamentale incentivare e sviluppare una cultura d'impresa fondata sul rispetto e sulla valorizzazione della diversità in tutte le sue forme e manifestazioni, a tutti i livelli dell'organizzazione. Gestire la diversità in modo inclusivo non solo consente di creare valore sociale condiviso, ma fornisce anche un vantaggio competitivo per l'intero Gruppo e intensifica l'*engagement* e il *commitment* delle persone rispetto agli obiettivi aziendali.

PRINCIPALI CAPITALI COLLEGATI



I progetti e le iniziative promosse da Poste Italiane al fine di garantire l'inclusione sociale e valorizzare la diversità si inseriscono all'interno di un più ampio quadro strategico, che è finalizzato allo sviluppo di modelli organizzativi equilibrati che favoriscano la comunicazione e l'emergere delle caratteristiche personali, tutelando allo stesso tempo la vulnerabilità individuale. Il percorso intrapreso dal Gruppo è orientato ad evolversi da un approccio focalizzato alla sola tutela e integrazione delle diversità, verso una strategia più proattiva che mira a superare le barriere e a risolvere i fattori che ostacolano l'inclusione lavorativa degli individui. La missione e la strategia in tema di diversità e inclusione sono infatti definite dall'Azienda al fine di creare un ambiente di lavoro collaborativo, solidale e aperto, che consenta al Gruppo di massimizzare le opportunità che ne derivano, sia per il benessere dell'Azienda che per il vantaggio competitivo nel *business*.

Il Gruppo ha sancito i propri principi e valori guida attraverso l'elaborazione e la formalizzazione da parte del Consiglio di Amministrazione di una *Policy Diversity & Inclusion*, attraverso la quale l'organo amministrativo definisce degli obiettivi misurabili e pluriennali. In particolare, la *Policy Diversity & Inclusion* si basa su quattro pilastri: Genere, Generazioni, Disabilità/Vulnerabilità e Interculturalità/Cultura inclusiva, ed è stata sviluppata attraverso un processo *bottom-up* che ha coinvolto l'ascolto delle idee e dei bisogni della popolazione aziendale. Grazie a questo processo sono stati proposti numerosi progetti su temi quali sviluppo e opportunità, comunicazione aperta, inclusione e cura, partecipazione e dialogo, cultura e consapevolezza. La Politica è disponibile *online* sul sito *web* aziendale, ed è comunicata a tutto il personale dipendente attraverso specifiche sessioni formative, sulla base dei ruoli e delle responsabilità. Con riferimento all'aggiornamento, la Politica viene valutata almeno una volta all'anno, in base alle evidenze emerse dagli *assessment* e dal monitoraggio delle tendenze nazionali e internazionali.

Genere

Il Gruppo ha intrapreso un percorso con oltre 10 progetti per supportare l'equità di genere e rimuovere gli ostacoli alla crescita professionale delle donne. In particolare, il Gruppo contempla il rafforzamento dei sistemi di *governance* per la progressione di carriera, la progettazione di *focus group* composti finalizzati alla valutazione dei principali pregiudizi consapevoli o inconsapevoli che influenzano la *leadership* inclusiva, il miglioramento dei meccanismi di *work life adjustment* in termini di conciliazione e condivisione delle responsabilità familiari e l'adesione al percorso per la prestigiosa certificazione internazionale *Equal Salary*, conseguita nel mese di novembre 2022, come da piano ESG, sancendo e confermando ulteriormente l'impegno del Gruppo a favore dell'equità retributiva tra donna e uomo all'interno dell'organizzazione.

[Indice di sezione](#)
[Indice generale](#)

Relazione Finanziaria Annuale 2022
Gruppo Poste Italiane

Il Gruppo ha ampliato la propria attenzione verso le tematiche riguardanti l'orientamento sessuale e la prevenzione delle molestie di genere sul posto di lavoro, estendendo un programma informativo al fine di sensibilizzare tutti i dipendenti. L'obiettivo è quello di fornire una panoramica del fenomeno delle molestie di genere e dei relativi impatti sulle persone e sulle organizzazioni, per promuovere una cultura del rispetto all'interno dell'ambiente lavorativo.

Generazioni

Poste Italiane promuove strategie integrate per favorire il dialogo e lo scambio tra le diverse generazioni all'interno dell'Azienda, considerando le prospettive demografiche e i loro effetti sul *turnover*. Il Gruppo promuove la contaminazione delle differenti esperienze sociali, culturali e professionali, così come delle diverse abilità, conoscenze e competenze tipiche di ciascuna generazione. Questa apertura alla complementarità e alla diversità favorisce l'interscambio di esperienze per supportare l'inclusione e le opportunità di impiego.

Disabilità/Vulnerabilità

L'Azienda ha intrapreso iniziative di sensibilizzazione a livello collettivo per riconoscere preventivamente situazioni di vulnerabilità e facilitare l'inserimento lavorativo e la qualità del lavoro per coloro che presentano disabilità di tipo sensoriale, motorio o cognitivo.

In tale contesto, Poste Italiane si impegna a sviluppare politiche di intervento volte a diffondere una cultura d'impresa inclusiva e a introdurre un'identità distintiva che tenga conto delle situazioni di fragilità.

Interculturalità/Cultura inclusiva

Poste Italiane ha progettato iniziative pluriennali mirate a promuovere l'interazione tra culture ed esperienze diverse attraverso programmi di *envisioning* e di diffusione della conoscenza negli ambienti organizzativi e manageriali, con l'obiettivo di promuovere una visione interculturale e aperta al confronto a più livelli improntata alla cooperazione organizzativa e sociale.

I programmi di *Diversity & Inclusion*, in linea con quanto previsto nella *Policy* aziendale, sono monitorati mediante indicatori elaborati annualmente in raccordo e collaborazione con la funzione Sviluppo Sostenibile, *Risk* e *Compliance* di Gruppo in ambito *Corporate Affairs*, in coerenza con le linee guida evolutive del piano di sostenibilità aziendale.

Poste Italiane mantiene, in continuità con l'anno precedente, il proprio Piano di *Diversity & Inclusion*, elaborato a seguito di un processo di partecipazione attiva che ha previsto la costituzione di gruppi di lavoro interfunzionali composti da *professionals* e *middle-manager* che hanno operato secondo una logica *bottom-up*, elaborando proposte progettuali che sono state valutate sulla base di due variabili, l'impatto quali-quantitativo sulla popolazione aziendale e la velocità di implementazione. Il Piano è finalizzato alla generazione di processi di cambiamento significativi che portino un valore aggiunto alle persone, ai comportamenti organizzativi, agli stili di *leadership* e alle relazioni all'interno del Gruppo. Attraverso l'implementazione di progetti e iniziative mirate, nonché di campagne di comunicazione e sensibilizzazione, il Gruppo promuove l'ingaggio, l'ascolto e la fiducia, la creazione di ambienti di lavoro inclusivi, e in generale il miglioramento dell'organizzazione aziendale attraverso la valorizzazione delle differenze.

Inoltre, per diffondere ulteriormente la conoscenza e la comprensione dell'importanza di ogni individuo all'interno dell'Azienda e delle iniziative a supporto della diversità, e, per promuovere la contaminazione di culture ed esperienze differenti per innescare processi partecipati connotati dalla compresenza di un insieme di culture diverse tra le persone, *sull'intranet* aziendale NoidiPoste è disponibile un'apposita sezione "*Diversity & Inclusion*", contenente notizie, documenti e materiale multimediale. Infine, è stata lanciata la collana di *podcast* seriali dal titolo "In Altre Parole" che punta a porre l'attenzione all'ascolto nel racconto di storie di diversità e inclusione.

L'impegno dell'Azienda per promuovere una cultura inclusiva è un percorso culturale che può arricchire l'esperienza del personale durante tutta la sua carriera lavorativa, con benefici sia individuali che collettivi. A tal fine, l'Azienda lavora in modo costante e sistematico, implementando azioni sinergiche per sviluppare modelli di analisi e indicatori coerenti con i processi di *people management*. Questo sistema consente al *management* di valutare scenari, obiettivi e metriche in modo trasparente e visibile sia all'interno dell'organizzazione che per gli *stakeholder* esterni.

Smart Café Percorsi tematici sulla interculturalità



Per sottolineare l'impegno del Gruppo nel promuovere iniziative per lo sviluppo e l'integrazione della comunità manageriale, Poste Italiane sta portando avanti il progetto "Smart Café", che consiste in conversazioni dedicate ai *manager* con l'obiettivo di favorire un dialogo ad alto tasso interculturale sul lavoro e non solo.

Queste conversazioni sono incentrate su percorsi tematici che rendono visibili le diverse culture e i diversi saperi, considerando anche le differenze generazionali. Utilizzando una modalità innovativa di comunicazione e relazione, il progetto mira a creare uno spazio interculturale per lo scambio di contributi, punti di vista ed esperienze sociali, culturali e lavorative.

In particolare, con l'edizione speciale di "Smart Café" dedicata al confronto generazionale, si promuove la contaminazione delle differenti esperienze sociali, culturali e lavorative per potenziare l'alleanza al lavoro tra le diverse generazioni.

Indice generale

Indice di sezione

Relazione sulla Gestione al 31 dicembre 2022

7. Creazione di Valore

Nel 2022, l'Azienda è stata certificata secondo lo *standard* ISO 30415:2021 *Human resource management – Diversity and Inclusion* per la sua capacità di integrare i principi di diversità e inclusione in tutti i processi di progettazione, indirizzo, controllo, coordinamento e fornitura dei servizi postali, finanziari, assicurativi e digitali. Il Gruppo è la prima società di grandi dimensioni del FTSE MIB certificata secondo lo *standard* Uni ISO 30415:2021, riconoscimento che conferma ancora una volta il ruolo centrale che Poste Italiane assegna ai principi di sviluppo sostenibile.

La gestione consapevole delle diversità in chiave inclusiva, oltre a creare valore sociale condiviso, determina un vantaggio competitivo per l'intero Gruppo ed è funzionale alla promozione dell'*engagement* delle persone rispetto agli obiettivi aziendali. L'ottenimento dell'attestazione ISO 30415 rappresenta infatti un ulteriore merito dell'Azienda, che va ad aggiungersi ad altri importanti riconoscimenti ottenuti da Poste Italiane.

**Poste Italiane
ottiene
l'Attestazione
Diversity and
Inclusion**

Nel corso del 2022, sono stati inoltre condotti i primi 8 laboratori di innovazione rivolti a capi operativi territoriali, che con la metodologia del *polarity thinking* hanno concretamente affrontato i temi relativi a una delle quattro dimensioni che costituiscono la *Policy Diversity & Inclusion*, mettendosi in gioco concretamente e redigendo un proprio personale piano di azione.

Durante l'anno, tutte le attività relative alla *Diversity & Inclusion* sono state attentamente monitorate e valutate tramite un sistema di raccolta *feedback* per garantire un continuo miglioramento e per permettere ai partecipanti di co-progettare le successive iniziative. L'Azienda ha riconosciuto l'importanza di integrare sempre di più le dimensioni sociali, relazionali e di processo della *Diversity & Inclusion* nella sua visione strategica. A tal fine, nel mese di novembre è stata lanciata un'indagine su tutta la popolazione aziendale tramite la *survey* "Poste IN *Diversity & Inclusion* secondo te", che ha lo scopo di raccogliere informazioni sulla conoscenza e sulla percezione individuale e collettiva delle tematiche legate alla *Diversity & Inclusion*, nonché sull'impegno aziendale in questo ambito. In particolare, è stata richiesta la percezione dei dipendenti sulle seguenti diverse aree:

- Conoscenza della *Diversity & Inclusion* dei rispondenti;
- Conoscenza delle quattro direttrici di *D&I*;
- Attitudini sulla *D&I*;
- Valutazioni ed opinioni su *D&I* in Azienda;
- Conoscenza e opinioni dei progetti e delle *policy D&I* in Poste Italiane.

La *survey* è stata realizzata in collaborazione con "Work Wide Women", ed è stata diffusa in modalità *online* attraverso l'*intranet* aziendale, le *news* ufficiali, il TGPoste e la *newsletter*.

Al fine di prevenire ogni possibile impatto negativo sulla popolazione aziendale alla quale le iniziative sono rivolte, tutti gli eventi vengono diffusi, valorizzati e comunicati nel sito interno, in modo tale da dare la possibilità di venire a conoscenza dell'azione aziendale in questo ambito e di permettere alla popolazione di partecipare. Inoltre, vengono sistematicamente forniti riscontri a commenti e segnalazioni dei dipendenti presenti nella *community* della *intranet* aziendale al fine di assicurare la tempestiva chiarezza informativa e offrire elementi di contestualizzazione utili alla partecipazione e alla contribuzione per la raccolta di eventuali aspetti di miglioramento dei processi.

Le principali azioni volte a promuovere la *Diversity & Inclusion* vengono presidiate in ambito Risorse Umane e Relazioni Industriali tramite la funzione *People Care e Diversity Management*, istituita nel 2019, all'interno della quale opera un referente con il ruolo di promuovere l'implementazione delle iniziative progettuali previste nel Piano *Diversity & Inclusion*, curando inoltre le attività di *program management* per i progetti interfunzionali. Per sostenere queste iniziative, viene assegnato un *budget* definito sulla base della pianificazione annuale. In linea generale, i progetti e le iniziative legati alla *Diversity & Inclusion* sono gestiti da *database* interni attraverso sistemi aziendali dedicati, funzionali alla mappatura dei partecipanti, alla consuntivazione e al monitoraggio, nonché attraverso la *intranet* aziendale.

Per garantire un allineamento ai *trend* e alle *best practice* di mercato, è proseguita, anche nel 2022, l'attività del Centro Studi HR, che partecipa a tavoli interaziendali confrontandosi anche con associazioni ed istituzioni per generare nuove opportunità, visioni e orientamenti abilitanti rispetto agli obiettivi aziendali. Il Centro fornisce altresì contenuti selezionati, organizzati in aree tematiche presentate con modalità editoriali innovative, avvalendosi del sito *online* dedicato, a disposizione di tutti i dipendenti in ambito Risorse Umane e Organizzazione. La piattaforma *user friendly* incentiva lo scambio delle informazioni, la socializzazione di esperienze e l'ampia condivisione di contenuti e approcci a sostegno della cultura inclusiva e in generale del benessere delle persone.

Per agire sulla sensibilizzazione culturale del contesto in cui Poste Italiane svolge le sue attività, sono state inoltre individuate delle figure professionali denominate "*Diversity and Inclusion Supporter*", che operano in ambito Risorse Umane su tutto il territorio nazionale, con l'obiettivo di sostenere e diffondere le iniziative aziendali e raccogliere suggerimenti e spunti da parte del personale nelle relative aree di riferimento, sempre in una logica diffusiva *bottom up* di collaborazione e manifestazione delle esigenze, che coinvolga capillarmente tutte le realtà aziendali. I *supporter* sono stati altresì inseriti in un percorso di formazione con la Scuola di Palo Alto per acquisire le tecniche di animazione e gestione di *Community* aziendali.

È ampia la gamma di iniziative promosse dall'Azienda che traducono in fatti i principi di inclusione e di pari opportunità. Fondamentale in tal senso la stesura dell'"Accordo Quadro sulle molestie e la violenza nei luoghi di lavoro", con cui il Gruppo si propone di mantenere un ambiente di lavoro in cui siano garantiti per ciascuna persona il rispetto e la dignità.

[Indice di sezione](#)
[Indice generale](#)

Relazione Finanziaria Annuale 2022
Gruppo Poste Italiane

Poste Italiane collabora inoltre con le due principali organizzazioni di tutela operanti a livello nazionale, la Rete anti violenza "D.i.Re." (Donne in Rete) e l'associazione di volontariato "Telefono Rosa", e finanzia un fondo a favore dell'autonomia economica e lavorativa delle donne vittime di violenza, fornendo a molte di loro occasioni di formazione, di inserimento lavorativo e in alcuni casi anche di alloggio. Il principio delle pari opportunità nei percorsi di carriera si applica garantendo che la selezione del personale venga effettuata sulla base delle professionalità e delle competenze nel rispetto delle esigenze aziendali, indipendentemente da caratteristiche personali quali età, genere, orientamento sessuale, disabilità, etnia, nazionalità, opinioni politiche e credenze religiose.

10

alloggi sono stati resi disponibili per **40 donne** vittime di violenza su tutto il territorio nazionale

Sono numerose altresì le buone pratiche aziendali a supporto della maternità e della paternità. In collaborazione con "Valore D", associazione di imprese che promuove la diversità, il talento e la *leadership* femminile, Poste Italiane si è in tal senso impegnata in interventi di formazione manageriale per promuovere la crescita professionale delle sue collaboratrici. Poste Italiane promuove attività di sensibilizzazione riguardo alla violenza di genere attraverso iniziative di *awareness* e monitora costantemente l'impatto di tali attività sul territorio, conformemente al Protocollo di Intesa stipulato con il Ministero delle Pari Opportunità. A tale scopo, messaggi istituzionali di sensibilizzazione su tali temi sono visibili sugli schermi degli sportelli Postamat ATM. Inoltre, sempre sui monitor degli sportelli, vengono fornite informazioni utili come il numero verde 1522 e l'app per la prevenzione e il contrasto ai fenomeni di violenza, inclusi *stalking* e maltrattamento.

Poste Italiane pone particolare attenzione nei confronti di ogni aspetto che possa sempre di più conciliare il lavoro con la vita familiare, nonché verso fenomeni di violenza contro le donne. A fronte dell'emergenza e delle difficili conseguenze che la pandemia ha avuto sulla condizione delle donne vittime di violenza e data la disponibilità di alloggi residenziali di sua proprietà, il Gruppo ha promosso il progetto "Autonomia abitativa donne vittime di violenza". Il progetto, introdotto nel 2021, si pone in continuità con quello volto all'inclusione lavorativa delle donne vittime di violenza e al loro inserimento lavorativo lanciato nel 2019. Poste Italiane ha confermato il proprio impegno su questi temi finanziando interamente l'iniziativa per il secondo anno consecutivo, e attestando un primato tra le aziende nel panorama italiano della sostenibilità sociale. Nel mese di marzo 2022 si è conclusa un'importante fase del progetto, con l'individuazione, su tutto il territorio nazionale, di 10 alloggi appartenenti al patrimonio immobiliare da riservare all'autonomia abitativa delle donne e delle loro figlie e figli minori che si trovino in condizione di particolare disagio economico, per un massimo di circa 40 donne l'anno, e per un totale di 200 percorsi da svolgersi nell'arco di tutta la durata del progetto. Nove sono state le regioni coin-

volte, in particolare nelle province di Vercelli, Brescia, Padova, Bologna, Macerata, Roma, Bari, Napoli, Salerno, Messina. Il progetto, di durata quinquennale, è coordinato dalla funzione di Responsabilità Sociale d'Impresa in collaborazione con la Funzione Immobiliare, ed è arricchito dal consolidamento della *partnership* con le associazioni D.i.Re (Donne in Rete) e Differenza Donna, realtà del Terzo Settore che operano per il contrasto alla violenza di genere, capillarmente presenti sul territorio nazionale, con il compito di selezionare le donne e di seguirle nell'intero percorso di autonomia abitativa.

Inoltre, attraverso la "Sospensione delle rate dei mutui ipotecari" è stato confermato, anche nel 2022, l'impegno di Poste Italiane nell'inclusione delle donne vittime di violenza attraverso l'attuazione del protocollo d'intesa fra ABI e le organizzazioni sindacali, per favorire il rimborso dei crediti da parte delle donne vittime di violenza di genere. Inoltre, l'Azienda ha sottoscritto il Protocollo triennale sull'attuazione di politiche in materia di parità di genere, pari opportunità e contrasto alla violenza di genere con il Ministero per le Pari Opportunità e la Famiglia il 13 aprile 2022, confermando il suo impegno in una cornice istituzionale più ampia. L'accordo sottoscritto il 25 novembre 2019 tra ABI e le Organizzazioni sindacali che prevede di sospendere, laddove richiesto, il pagamento della quota capitale delle rate dei mutui ipotecari sottoscritti da donne vittime di violenza di genere inserite in percorsi certificati di protezione che versano in difficoltà economica, è stato recentemente prorogato fino al 25 novembre 2023. Pertanto, Poste Italiane, in continuità con le azioni già intraprese, in accordo con le Banche finanziatrici Deutsche Bank S.p.A. e Intesa Sanpaolo S.p.A., ha dato attuazione a quanto sancito dall'accordo con ABI e offre alle donne la possibilità di richiedere la sospensione del pagamento della quota capitale dei mutui ipotecari, con il corrispondente allungamento del piano di ammortamento, per un periodo non superiore a 18 mesi e comunque non oltre la durata del "percorso di protezione".

In relazione all'impegno aziendale nel contrasto alla violenza di genere e al progetto di Autonomia Abitativa, Poste Italiane ha realizzato un *webinar* dedicato ai referenti di progetto e ai Gestori Risorse Umane. L'iniziativa ha avuto l'obiettivo di sviluppare una maggiore consapevolezza sul tema delle molestie e violenze di genere e sui principali strumenti per riconoscere il fenomeno e prevenirlo offrendo, al tempo stesso, una panoramica sui programmi per l'inclusione lavorativa e abitativa delle donne vittime di violenza.

Inoltre, nel corso del 2022, al fine di rafforzare l'impegno del Gruppo nel perseguimento delle proprie politiche di diversità e inclusione, è stato individuato un piano di intervento nell'ambito dell'orientamento affettivo e identità di genere, suddiviso nelle seguenti aree, per le quali sono stati avviati quattro tavoli di lavoro:

- Genitorialità attiva: riguarda la disciplina del rapporto di lavoro e in particolare gli istituti che attonano alla genitorialità e alla loro applicazione alle famiglie omogenitoriali. Si tratta di un ambito caratterizzato da un importante intervento legislativo quale la Legge Cirinnà, n. 76 del 2016, che ha introdotto nell'ordinamento italiano le unioni civili tra persone dello stesso sesso;
- Cambio della cultura aziendale: focalizzato sulla formazione ed informazione del personale a tutti i livelli dell'organiz-

Indice generale

Indice di sezione

Relazione sulla Gestione al 31 dicembre 2022

7. Creazione di Valore

zazione per aumentare il livello di consapevolezza di ogni dipendente e superare i pregiudizi che spesso condizionano i comportamenti delle persone;

- **Transizione di genere:** il tema ha impatti importanti in ambito aziendale sotto vari aspetti, dalla fase iniziale di ricerca dell'occupazione ai codici di abbigliamento, dall'accompagnamento gestionale nei confronti dei capi e dei dipendenti ai documenti identificativi durante il percorso di transizione, fino alle regole di utilizzo dei locali aziendali (ad es. spogliatoi e servizi igienici). Un'ulteriore area di esplorazione è rappresentata dagli eventuali interventi di supporto che il Fondo Sanitario Integrativo può mettere a disposizione per accompagnare il processo di transizione;
- **Policy LGBTQI+:** redazione di una *policy* aziendale che integri i principi, i valori e le regole che l'Azienda intende darsi rispetto alle norme di comportamento ed ai processi organizzativi interni, facendo una sintesi strutturata anche rispetto ai risultati che emergono dagli altri tavoli di lavoro.

Poste Italiane promuove i valori di diversità e inclusione anche nell'ambito degli organi di Amministrazione, motivo per cui il Gruppo si è dotato di una "Politica in materia di Diversità degli organi di Amministrazione e Controllo", che costituisce il documento con cui l'Azienda dichiara la sua responsabilità ad adottare una prospettiva di tale valore.

La Politica stabilisce i criteri per una composizione quali-quantitativa del Consiglio di Amministrazione funzionale ad un efficace assolvimento dei compiti e delle responsabilità ad esso affidati, attraverso la presenza di individui che assicurino un sufficiente grado di diversità di prospettive e competenze, che sono cruciali per una buona comprensione degli affari attuali, dei rischi e delle opportunità legate allo svolgimento dell'attività aziendale nel lungo termine.

44,4%
del CdA della Capogruppo
è composto da **donne**

La Politica definisce i criteri per selezionare i membri del Consiglio di Amministrazione in modo funzionale alle loro responsabilità e compiti, nonché garantire la presenza di persone con prospettive e competenze diverse, in grado di gestire i rischi e le opportunità legate all'attività aziendale a lungo termine. Attraverso la Politica, il Gruppo è in grado di assicurare una composizione qualitativa del Consiglio di Amministrazione ottimale per lo svolgimento delle sue funzioni in modo efficace. Nella definizione di tali criteri, il Consiglio di Amministrazione ha considerato vari fattori, quali la natura e la complessità dell'attività aziendale, il contesto sociale e ambientale in cui la Società opera, l'esperienza maturata dal Consiglio medesimo con riguardo alle attività e alle modalità di funzionamento del Consiglio e dei Comitati endo-consiliari, nonché le risultanze dei processi di auto-valutazione condotti negli ultimi anni.

Infine, pur rispettando i requisiti di professionalità, onorabilità e indipendenza, nonché le situazioni di incompatibilità e/o decadenza previsti dalla legge, dalle disposizioni regolamentari e dallo Statuto sociale, la Politica tiene conto anche dell'età e dell'anzianità di carica, del genere, della provenienza geografica e delle esperienze internazionali. Inoltre, la Politica raccomanda specifiche competenze professionali nelle aree finanziaria o di politica contributiva, contabile e di gestione dei rischi, oltre a una conoscenza adeguata del settore in cui opera l'Azienda per valutare i rischi connessi.

L'Azienda ha avviato una collaborazione con "Parks – Liberi e uguali", un'associazione senza scopo di lucro i cui soci sono esclusivamente datori di lavoro, che ha l'obiettivo di aiutare aziende, enti e istituzioni a comprendere le potenzialità di *business* legate allo sviluppo di strategie e buone pratiche rispettose della diversità, al fine di creare ambienti di lavoro inclusivi e rispettosi di tutti i dipendenti, e in particolare di quelli appartenenti alla comunità LGBTQI+.

Poste Italiane promuove politiche di inclusione a tutela della diversità, e la collaborazione con Parks permette di rafforzare ulteriormente questo percorso. Sono state attuate iniziative di sensibilizzazione per valorizzare la ricchezza della pluralità, accompagnamento nei casi di transizione di genere, consulenza nella definizione di programmi formativi e di comunicazione e integrazione evolutiva nei processi e nelle relazioni di lavoro.

La collaborazione ha quindi l'obiettivo di rafforzare il posizionamento culturale dell'Azienda nel suo percorso di *diversity management*.

In questo contesto, Poste Italiane ha intrapreso una serie di iniziative per promuovere un ambiente di lavoro inclusivo e attento alle necessità delle persone in base alle loro diverse identità. Tra queste iniziative, si segnala la realizzazione di una puntata del podcast aziendale "In altre parole", disponibile sulla *intranet* aziendale e sull'*app* NoidiPoste, in cui l'Azienda sottolinea l'importanza di creare un ambiente di lavoro inclusivo che tenga conto delle diverse identità delle persone e delle loro esigenze. La sensazione di sentirsi accolti ed inclusi ha un impatto significativo sulla capacità di relazionarsi e di lavorare in modo efficace, fattori cruciali per un'organizzazione che si preoccupa del benessere delle persone sia come individui che come comunità.

**Parks –
Liberi e Uguali**

Identità di genere
e convivenza delle
differenze



PARKS
liberi e uguali

Indice di sezione

Indice generale

Relazione Finanziaria Annuale 2022
Gruppo Poste Italiane

46%
dell'incidenza femminile
tra quadri e dirigenti nel 2022

Il Consiglio di Amministrazione, grazie all'assistenza di una società esterna specializzata nel settore, effettua annualmente la *Board Review*, un'autovalutazione in linea con una pro-

cedura che prevede la conduzione di interviste, avvalendosi anche di specifici questionari, con ciascun amministratore, sindaco e con il Segretario del Consiglio di Amministrazione.

Il rapporto finale redatto dalla società incaricata viene esaminato e condiviso con il Consiglio di Amministrazione nella sua collegialità. Dalla *Board Review* effettuata nel 2022, è emerso che il profilo qualitativo dell'organo amministrativo in termini di competenze, professionalità, esperienze e diversità, declinata nelle varie accezioni, risulta appropriato.

**La strategia D&I
di Poste Italiane
"Il potenziale
nascosto
dell'inclusione"**

lundquist.



Poste Italiane è stata citata tra i "casi di ispirazione" all'interno del report della ricerca intitolata "Il potenziale nascosto dell'inclusione", condotta da Lundquist.

La ricerca è stata promossa con l'obiettivo di creare uno spazio di dialogo e confronto pragmatico per costruire percorsi di trasformazione in tema di Diversità e Inclusione, pertanto il Gruppo Poste Italiane è stato preso come esempio positivo per aver adottato una strategia basata su obiettivi e misurabilità degli stessi, con la seguente motivazione: "Poste Italiane, attraverso 21 obiettivi fissati nel 2021 e il cui raggiungimento è previsto nel 2024, mostra che cosa vogliono raggiungere e quando. Un obiettivo ben fissato è a metà strada raggiunto."

Pari opportunità nei percorsi di carriera

DNF

La gestione delle Risorse Umane rappresenta una priorità per l'Azienda, che si impegna a garantire il rispetto delle pari opportunità riconoscendo il valore di ogni individuo, nonché a ridurre situazioni di fragilità individuale. Infatti, così come disciplinato all'interno del Codice Etico, il Gruppo promuove una gestione e una crescita equa del potenziale intellettuale, in linea con i criteri di merito e i risultati conseguiti, garantendo parità di trattamento e condannando qualsiasi forma di discriminazione. In conformità a questo principio, la selezione della popolazione aziendale si basa sulle competenze e le professionalità individuali, in linea con le esigenze del Gruppo. Il processo di selezione avviene indipendentemente da età, genere, orientamento sessuale, disabilità, etnia, nazionalità, opinioni politiche e credenze religiose, che non costituiscono criterio di valutazione, in modo tale da acquisire un vantaggio competitivo sul mercato e di generare valore sociale condiviso.

Lo sviluppo e la valorizzazione delle competenze distintive delle persone, in ogni loro forma e manifestazione, a tutti i livelli dell'organizzazione, costituiscono fattori chiave per sostenere la crescita del *business* di Gruppo. Poste Italiane adotta un approccio volto al più ampio coinvolgimento dei dipendenti, valorizzandone le competenze lungo tutta la catena del valore, in modo tale da acquisire un vantaggio competitivo sul mercato e di generare valore sociale condiviso.

PRINCIPALI CAPITALI COLLEGATI



Mantenendo un costante dialogo con i propri dipendenti e arginando ogni forma di discriminazione, Poste Italiane è in grado di favorire il benessere di ciascun individuo in Azienda.

In linea con gli anni precedenti, Poste Italiane sostiene la "Carta per le Pari Opportunità e l'Uguaglianza sul Lavoro", una dichiarazione di intenti sottoscritta volontariamente da imprese di varie dimensioni con l'obiettivo di promuovere una cultura aziendale e politiche di risorse umane inclusive e prive di discriminazioni e pregiudizi. Sostenendo tale dichiarazione, il Gruppo rafforza il suo impegno nella valorizzazione dell'individualità e della diversità delle persone in Azienda. La Carta promuove infatti principi destinati a favorire la creazione di un ambiente lavorativo che rifletta i valori dell'inclusione e del pluralismo, offrendo pari opportunità a tutte le persone e valorizzando le competenze individuali. Incentivare e sviluppare una cultura d'impresa fondata sul rispetto e sulla valorizzazione della diversità costituisce altresì il presupposto per poter sviluppare dei sistemi retributivi funzionali a valorizzare le competenze di ciascuno, che possano garantire prestazioni lavorative ottimali contribuendo così alla creazione di valore condiviso durevole nel tempo.

Indice generale

Indice di sezione

Relazione sulla Gestione al 31 dicembre 2022

7. Creazione di Valore

Poste Italiane continua a implementare quanto stabilito nel Protocollo d'Intesa con il Ministero delle Pari Opportunità, in linea con l'impegno profuso per valorizzare la diversità e per creare un'azione congiunta ed efficace nella comunicazione, sensibilizzazione e diffusione delle seguenti tematiche:

- promuovere iniziative volte alla tutela e piena affermazione dei Diritti Umani, nonché alla prevenzione e al contrasto di ogni forma di sfruttamento degli esseri umani e della tratta delle persone;
- promuovere la completa attuazione delle politiche in mate-

ria di pari opportunità tra uomo e donna, con particolare riferimento alle materie della conciliazione dei tempi di vita e di lavoro e delle carriere;

- prevenire e contrastare il fenomeno della violenza sessuale e di genere, lo *stalking* e ogni altra forma di violenza e di maltrattamento a danno di donne e minori;
- prevenire e rimuovere tutte le forme di discriminazione per cause direttamente o indirettamente fondate su etnia, religione, convinzioni personali, età, orientamento sessuale o identità di genere.

Supporto alla maternità e alla paternità

In linea con gli anni precedenti, è proseguita anche nel 2022 l'iniziativa *Lifeed*, lanciata nel 2015 con il nome di "MAAM", "*Maternity As A Master*", che sostiene la conciliazione familiare, con un focus particolare sulla partecipazione delle donne al mondo del lavoro. Il programma, fruibile in modalità digitale, è finalizzato a potenziare le capacità legate all'esperienza genitoriale, che risultano particolarmente utili anche al momento del rientro al lavoro, al fine di acquisire maggiore consapevolezza dei cambiamenti e delle competenze acquisite tramite l'esperienza di cura di un figlio.

L'iscrizione è rivolta sia a donne in maternità che ai neogenitori di bambini da 0 a 3 anni, nonché ai *manager* coinvolti dal proprio collaboratore, e da quest'anno anche ai genitori di figli fino ai 18 anni. Nel corso del 2022, il programma ha registrato la partecipazione di circa 900 utenti, i quali hanno avuto l'opportunità di valorizzare le competenze acquisite durante l'esperienza genitoriale.

L'iniziativa è inoltre sostenuta da una *community online* che permette a madri e padri di confrontarsi sulla genitorialità e sul percorso intrapreso, integrando le diverse esperienze all'interno di un *network* di partecipanti provenienti da varie aziende, condividendo il proprio processo di apprendimento, allenamento e sviluppo delle competenze in un ambiente protetto e stimolante.

Inoltre, nel corso del 2022, è stata attivata un'edizione pilota del programma *MultiMe@Finder*, un nuovo strumento offerto da *Lifeed* in collaborazione con la *Kellogg School of Management* della *Northwestern University* di Chicago. Questo programma consente di esplorare e scoprire le proprie competenze e i propri ruoli in diverse esperienze di vita, sia personali che professionali. L'iniziativa ha coinvolto oltre 350 dipendenti e si è estesa non solo ai genitori, ma anche a tutte le persone interessate a migliorare la propria consapevolezza e a sviluppare le proprie capacità di crescita personale e professionale. Il programma si propone infatti di aumentare la consapevolezza dei ruoli ricoperti nelle diverse esperienze di vita, valorizzando le competenze acquisite come occasioni di crescita personale, anche nel contesto lavorativo.

Il Gruppo riconosce l'importanza della genitorialità anche per gli uomini, consapevole del fatto che essa rappresenta un'opportunità significativa per migliorare competenze quali l'empatia, l'ascolto, la comprensione degli altri, la pazienza e la comunicazione, e offre gratuitamente e in via sistematica

~900

dipendenti hanno partecipato al progetto **Lifeed** nel 2022

seminari di sostegno alla genitorialità rivolti a tutto il personale su tematiche di prevenzione pediatrica e di supporto genitoriale nel percorso evolutivo e relazionale con i figli.

Nel corso del 2022 è stata inoltre approvata una *Policy* di Sostegno della Genitorialità Attiva, con l'obiettivo di creare un programma personalizzato di accompagnamento in base al profilo professionale e alle esigenze personali dei dipendenti, nonché racchiudere i programmi e le norme aziendali a sostegno del personale con figli.

Mediante la *Policy* di Sostegno della Genitorialità Attiva, in linea con gli obiettivi ESG, Poste Italiane rafforza il suo impegno volto a valorizzare l'equilibrio di genere e a superare stereotipi, discriminazioni e pregiudizi nei luoghi di lavoro, per favorire condizioni, misure e percorsi finalizzati al benessere individuale e organizzativo delle persone, ponendo l'attenzione ai percorsi di supporto del ruolo genitoriale, alle azioni per sostenere la condizione femminile.

Tale programma si compone di percorsi di sviluppo pre e post assenza dal lavoro, l'utilizzo di piattaforme per migliorare le *soft skill* acquisite attraverso il ruolo genitoriale, nonché la possibilità di partecipare a programmi di aggiornamento e di *coaching* per facilitare, se necessario, il rientro al lavoro. In questo modo, il Gruppo ha introdotto processi gestionali e di cura che offrono una risposta concreta ai dipendenti, potenziando le politiche inclusive e rappresentando un investimento per il futuro dell'Azienda e delle famiglie. L'attenzione viene indirizzata anche al ruolo dei padri e alla condivisione dei carichi di cura per un potenziamento dei meccanismi di conciliazione tra vita privata e lavoro e di misure capaci di promuovere contesti culturalmente pronti ad accogliere queste esigenze.

Tali iniziative sono guidate da modalità e prospettive sempre più innovative, che mirano a migliorare la qualità della vita dei dipendenti e a promuovere un ambiente di lavoro sostenibile ed equo.

[Indice di sezione](#)[Indice generale](#)

Relazione Finanziaria Annuale 2022
Gruppo Poste Italiane

All'interno delle azioni previste dalla Politica di Sostegno della Genitorialità Attiva si inserisce anche l'avvio del progetto denominato "Mums At Work" che si propone di offrire programmi di *coaching* aziendale mirati a sostenere le donne in fase di rientro dal congedo per maternità, al fine di agevolare il raggiungimento di un equilibrio tra vita privata e professionale. In particolare, le neomamme sono supportate per circa quattro mesi da *coach* interni all'Azienda che aiutano le dipendenti a rimettere a fuoco i propri obiettivi e a conciliare le nuove esigenze familiari e il ritorno alle proprie mansioni in azienda. L'Azienda,

oltre a garantire la fruizione dei riposi per allattamento in coerenza con la normativa vigente, riconosce alle lavoratrici madri la possibilità di essere assegnate durante il primo anno di età del figlio nel comune di abituale dimora o in un comune limitrofo, purché all'interno della propria Macro Area territoriale di appartenenza, ferme restando le proprie mansioni. Inoltre, con riferimento alle mansioni remotizzabili, dal 2022 è stata introdotta la possibilità di incrementare il numero di giorni in cui la prestazione lavorativa può essere svolta in *smart working*, per i genitori di figli di età inferiore a 3 anni.

Sviluppo *leadership* femminile

L'identità aziendale di Poste Italiane è da sempre caratterizzata da una forte presenza femminile e da un ambiente di lavoro libero da ogni forma di discriminazione e pregiudizio affinché ciascuno possa esprimersi al meglio, secondo gli obiettivi condivisi nella Politica di Diversità e Inclusione.

Nell'ambito del sostegno alla parità di genere, sono state promosse numerose iniziative, a partire dalla *partnership* con "Valore D", fino all'adesione al percorso di riconoscimento della certificazione *Equal Salary* e alla valorizzazione delle competenze STEM, attraverso l'inserimento di giovani donne con questo percorso di studi. Tali iniziative rappresentano un capitolo importante del Piano di *Diversity & Inclusion*, che prevede anche il rafforzamento dei sistemi gestionali per la progressione di carriera nella copertura delle posizioni di *middle management*, il potenziamento dei meccanismi di *work life adjustment* in termini di condivisione delle responsabilità familiari e la rimozione dei potenziali ostacoli alla parità di genere, ivi inclusi quelli connessi all'orientamento sessuale e alla violenza di genere. L'adesione al percorso per la certificazione *Equal Salary* ha permesso all'Azienda di verificare l'equità retributiva tra donna e uomo all'interno della sua organizza-

zione, arricchendo i processi di innovazione, migliorando la reputazione e l'immagine dell'Azienda e offrendo la massima trasparenza rispetto all'impegno continuo di Poste Italiane sui temi di *gender equality*.

La gestione consapevole delle diversità in chiave inclusiva, oltre a creare valore sociale condiviso, determina un vantaggio competitivo per l'intero Gruppo Poste Italiane, ed è funzionale alla promozione dell'*engagement* delle persone rispetto agli obiettivi aziendali. A conferma di ciò, si inseriscono i numerosi riconoscimenti ottenuti da Poste Italiane, tra cui la *leadership* globale nell'uguaglianza di genere secondo il Gender-Equality Index di Bloomberg e l'ingresso nella classifica globale Top 100 sulla parità di genere stilata da Equileap.

I riconoscimenti ottenuti da Poste Italiane per le politiche di attenzione alla diversità di genere dimostrano il radicamento di questi valori nella cultura aziendale e la condivisione del percorso ad ogni livello di responsabilità, elevando ulteriormente la reputazione del Gruppo sui mercati e tra la comunità finanziaria.

Alleanza fra le generazioni

L'Azienda supporta progetti di orientamento scolastico e professionale, riconoscendo la responsabilità delle imprese socialmente responsabili di promuovere la crescita delle nuove generazioni e di collaborare con il sistema scolastico e le famiglie. Per tale motivo, Poste Italiane ha collaborato con Consel-Consortio Elis, per partecipare al progetto biennale "School4Life 2.0", volto a favorire una connessione strutturata tra scuola e impresa e per prevenire i fenomeni di abbandono scolastico.

Poste Italiane ha inoltre attuato programmi per rafforzare l'alleanza tra il mondo aziendale e quello scolastico, con iniziative di orientamento e di dialogo tra generazioni. Questi programmi hanno offerto l'opportunità di collaborazione tra *senior* e studenti, al fine di superare le barriere verticali e favo-

rire lo scambio di esperienze per supportare l'inclusione e l'*employability*.

Role model, mentor e in futuro anche maestri di mestiere sono i ruoli che gli esperti aziendali individuati svolgono per ispirare i giovani e orientarli alle scelte di studio e lavoro, favorire l'espressione del loro pensiero critico, trasferire competenze legate a mestieri e avvicinarli al mondo del lavoro, complesso e in continuo divenire. Infatti, Poste Italiane ha proseguito la collaborazione con "Valore D" per la realizzazione di programmi di orientamento finalizzati ad incoraggiare ragazze e ragazzi in età scolare a seguire le proprie aspirazioni, liberi da condizionamenti di genere, attraverso il dialogo con *Role model* interni, per incidere attivamente su stereotipi comuni che accompagnano le giovani generazioni.

Indice generale

Indice di sezione

Relazione sulla Gestione al 31 dicembre 2022

7. Creazione di Valore

Poste Italiane, nell'ambito delle azioni a sostegno dello scambio intergenerazionale all'interno dell'organizzazione, ha promosso la survey "Generazioni Connesse", iniziativa in continuità con il progetto "FishBowl generation", che ha l'obiettivo di focalizzare linguaggi, stili di lavoro e fabbisogni delle principali generazioni presenti in Azienda per identificare e valorizzare azioni condivise in grado di stimolare l'alleanza generazionale.

L'indagine ha analizzato, tra i vari aspetti, la frequenza e la qualità delle relazioni tra dipendenti di diverse generazioni e ha raccolto *feedback* e suggerimenti per migliorare la collaborazione tra di loro. Numerosi dipendenti con una vasta gamma di competenze, tra cui sportellisti, addetti alla consegna e membri dello *staff*, hanno partecipato all'indagine. I risultati hanno mostrato che la maggior parte dei partecipanti ha regolarmente l'opportunità di lavorare con persone appartenenti a diverse generazioni e ritiene che le differenze generazionali rappresentino un valore aggiunto.

La ricerca ha fornito inoltre rilevanti spunti per sviluppare ulteriori iniziative per favorire il dialogo e lo scambio tra le generazioni nelle relazioni di lavoro, come il progetto sperimentale "Il valore dall'esperienza", un *job training* tra coppie di dipendenti di diverse generazioni per confrontarsi su tecniche, approcci e competenze agite.

Generazioni connesse
Valorizzare la collaborazione intergenerazionale



Valorizzazione del personale con disabilità

Coerentemente con l'obiettivo di valorizzare la diversità e l'inclusione sociale, continua in Poste Italiane il Progetto LIS in alcuni Uffici Postali sul territorio nazionale. Tale progetto si propone di istituire uno sportello che offra servizi nella lingua dei segni ai clienti con disabilità uditiva. Il cliente viene assistito da personale in grado di esprimersi nella lingua dei segni italiana per le normali attività di sportello, quali il pagamento bollettini e l'invio di corrispondenza e pacchi. Attualmente, l'iniziativa coinvolge 10 Uffici Postali per un totale di 11 risorse nelle sei Macro Aree Territoriali. A settembre 2022, in occasione della Giornata Internazionale della Lingua dei Segni, Poste Italiane ha trasmesso il *webinar* "Cittadini

digitali" che ha illustrato gli elementi essenziali a cui prestare attenzione nel navigare in rete, fornendo anche spunti di riflessione per incrementare la propria consapevolezza digitale. Il percorso *webinar* si va ad affiancare ai contenuti multimediali disponibili sul sito di Poste Italiane, realizzati per incontrare le diverse esigenze degli utenti in termini di accessibilità e modalità comunicative. Sono stati infatti realizzati strumenti con caratteristiche prevalentemente visuali come infografiche e video-pillole, elementi narrativi ludico-educativi come nel caso dei giochi interattivi. Tali iniziative si collocano nell'ampio programma di Poste Italiane che mira a offrire servizi e strumenti accessibili a tutti gli utenti.

Sostegno alle fragilità

Nel 2022 è proseguito l'impegno di Poste Italiane riguardo l'iniziativa di *caring* "Noi Siamo Qui", volta a supportare i lavoratori con fragilità per gravi patologie o malattie croniche con azioni di ascolto dedicate, interventi di flessibilità lavorativa e attivazione di percorsi di *business coaching* di approccio inclusivo per accompagnare un efficace reinserimento al lavoro. L'obiettivo è quello di offrire, tra le varie misure, un percorso di ascolto per

individuare le principali implicazioni di natura culturale, organizzativa e gestionale legate alle condizioni di fragilità e diffondere, al tempo stesso, una sensibilità crescente e una vicinanza aziendale sul tema. Tra i nuovi servizi avviati per il *target* del progetto è stata introdotta, in collaborazione con il Centro Medico aziendale, anche la possibilità di richiedere una *second opinion* per patologie oncologiche e cardiovascolari.

Nel mese di dicembre, Poste Italiane ha organizzato il primo evento Diversity Day "Poste Plurale Universale". L'obiettivo dell'evento è stato quello di condividere un momento di attenzione trasversale sul percorso inclusivo intrapreso dall'Azienda, in linea con gli obiettivi del Piano Strategico del Gruppo e i pilastri della Strategia di Sostenibilità.

Durante l'evento, si sono alternati ospiti esterni e dipendenti che hanno fornito testimonianze riguardo alle quattro dimensioni della *Diversity & Inclusion*: Genere, Generazioni, Vulnerabilità ed Interculturalità, offrendo una esperienza immersiva nella diversità.

L'evento è stato reso accessibile all'intera popolazione aziendale attraverso la modalità *streaming*, accessibile anche grazie alla presenza di interpreti LIS.

Inoltre, in occasione dell'evento è stato realizzato un percorso per sensibilizzare le famiglie sull'inclusione digitale e sui rischi legati alla costruzione di un'identità digitale.

È stato anche somministrato ai dipendenti che hanno partecipato all'evento aziendale un questionario di *feedback* in forma anonima per raccogliere spunti e riflessioni migliorative. I dipendenti hanno condiviso le proprie esperienze con autenticità, generosità e coraggio per aiutare altri partecipanti a conoscere le azioni messe in atto da Poste Italiane. Numerosi i *feedback* positivi ricevuti, che hanno sottolineato l'apprezzamento dell'iniziativa e il valore del percorso di inclusione.

"Poste Plurale Universale"
Le persone al centro del percorso di inclusione

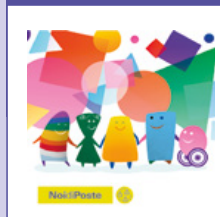

[Indice di sezione](#)
[Indice generale](#)
Relazione Finanziaria Annuale 2022
 Gruppo Poste Italiane

Inoltre, per garantire il reimpiego dei "lavoratori in condizioni di fragilità" che non hanno potuto effettuare attività presso le sedi aziendali in relazione all'emergenza sanitaria, Poste Italiane ha proseguito il programma di *Insourcing* e Reimpiego, avviato nel 2021.

Al fine di promuovere il benessere psicologico dei propri dipendenti, nel 2022 è stato messo a punto un nuovo progetto che partirà nei primi mesi dell'anno 2023 uno «Sportello d'ascolto, orientamento e sostegno» che, tra i servizi previsti, contempla anche l'accesso ad una piattaforma dedicata per supportare il benessere mentale delle persone e offrire una risposta concreta a sfide, cambiamenti e situazioni di vulnerabilità che possono intervenire nella vita quotidiana. La piattaforma consentirà di accedere ad una rete di psicologi e psicoterapeuti selezionati per intraprendere un percorso di accompagnamento, e renderà disponibili diversi contenuti accessibili, come vari test scientifici per l'autovalutazione dello stato di benessere globale.

Al fine di diffondere e garantire una comunicazione fluida ed efficace con il personale con disabilità uditiva sul versante dell'accessibilità nei contesti di lavoro, Poste Italiane continua a garantire la sottotitolazione di tutti i video presenti nella *intranet* aziendale e lo sviluppo di ausili accessibili per migliorare la fruizione delle iniziative formative e dei contributi *intranet*. A tal proposito, è stato creato un *vademecum* informativo di regole generali che mira a facilitare la comprensione delle disposizioni normative in vigore negli ambienti lavorativi.

Anche nel 2022 Poste Italiane ha promosso, per la decima edizione, l'iniziativa dedicata a figli e fratelli con disabilità dei dipendenti, che prevede due periodi di vacanza estivi della durata di quindici giorni ciascuno. Grazie a questa iniziativa, circa 40 ragazzi e ragazze hanno avuto l'opportunità di trascorrere momenti di intrattenimento e di ricevere assistenza individuale da parte di operatori dedicati, favorendo così un'esperienza di socializzazione e di piena integrazione, oltre a consentire alle famiglie di beneficiare di un sollievo nelle esigenze quotidiane di cura.

Per il terzo anno consecutivo, Poste Italiane ha, inoltre, partecipato alla "4Weeks4Inclusion", il più grande evento interaziendale realizzato in Italia sulla diversità e l'inclusione. Nel corso di 4 settimane l'evento ha visto coinvolti oltre 300 *partner* fra imprese, università, associazioni ed enti *no profit* che hanno condiviso eventi, in presenza e digitali, realizzando momenti aperti al pubblico e migliaia di interazioni *social*. Attraverso l'iniziativa, l'Azienda ha realizzato un suo evento in occasione della "Giornata contro la Violenza sulle Donne" del 25 novembre, dal titolo "Il volontariato d'impresa a sostegno delle donne vittime di violenza", per testimoniare la continuità del proprio impegno in tale ambito. Tale iniziativa è stata seguita con un piano editoriale mirato sull'*intranet* aziendale NoidiPoste. Inoltre, l'Azienda già sottoscrittrice della Carta per le Pari Opportunità, ha aderito al "Mese Europeo della diversità", un'iniziativa della durata di trenta giorni promossa dalla Commissione europea che mira a sensibilizzare sul tema dell'importanza della diversità e dell'inclusione nei contesti di lavoro. L'Azienda ha partecipato al progetto realizzando un video interaziendale con testimonianze di persone di diverse culture e ha coinvolto l'intera *community* aziendale nell'iniziativa "Let's Movie", attraverso la quale i dipendenti hanno potuto condividere le proprie preferenze in ambito di diversità e inclusione, suggerendo film e serie tv su storie di inclusione e di rispetto delle diversità per costruire una lista virtuale commentata e condivisa.

Nell'ambito della promozione della diversità e dell'inclusione, Poste Italiane ha ulteriormente intensificato le attività di sensibilizzazione culturale e di formazione anche attraverso sei "Diversity Innovation Meeting", con l'obiettivo di esplorare i principali aspetti della diversità, concentrandosi specificamente sui temi della parità di genere, dell'alleanza intergenerazionale, delle vulnerabilità, dell'interculturalità e del linguaggio inclusivo. Durante questi incontri sono stati invitati *start-up*, enti del Terzo Settore e istituzioni che hanno condiviso le loro esperienze e le loro conoscenze sulla promozione dell'inclusione. A seguire dei loro interventi, i partecipanti divisi in gruppi di lavoro hanno discusso insieme co-generando idee da implementare nella nostra realtà specifica. L'iniziativa ha raccolto il riscontro positivo dai partecipanti per la effettiva interattività e l'alto livello di ispirazionalità dei *testimonial*.

**Il sostegno di
Poste Italiane
alla colletta
alimentare**
 Insieme nella
26° edizione

Tra le iniziative di solidarietà tenutesi durante il corso del 2022 che hanno visto la partecipazione di Poste Italiane, si inserisce la ventiseiesima edizione della Giornata Nazionale della Colletta Alimentare, l'iniziativa organizzata da Banco Alimentare Onlus che permette di donare parte della propria spesa a chi ne ha bisogno.

Il Gruppo ha messo a disposizione oltre 150 mezzi aziendali per il trasporto dei generi alimentari donati e i dipendenti hanno risposto positivamente alla giornata di solidarietà, partecipando sia come autisti, che come volontari nei supermercati. In una sola giornata sono state raccolte 6.700 tonnellate di alimenti in 11.600 punti vendita, un segnale di fiducia che testimonia la valenza dell'iniziativa solidale come aiuto concreto alle fasce più deboli della popolazione.

[Indice generale](#)[Indice di sezione](#)**Relazione sulla Gestione al 31 dicembre 2022**

7. Creazione di Valore

Nel mese di dicembre sono state rilasciate, inoltre, le prime funzionalità di un cruscotto di monitoraggio di KPI della *Diversity & Inclusion* che, sulla base dei processi tipici della funzione Risorse Umane, analizza, per funzione organizzativa e territorio, l'andamento delle principali variabili sulle quattro dimensioni della Diversità: genere, generazioni, disabilità/vulnerabilità e interculturalità. Il cruscotto consentirà di tenere sotto controllo il movimento sulle quattro dimensioni ed intervenire tempestivamente in caso di obiettivi non in linea e su situazioni di criticità. Sarà un utile strumento per accompagnare una costante e diffusa sensibilizzazione sui processi che impattano sulle dimensioni della *Diversity & Inclusion*.

Inoltre, a sostegno dell'attenzione al progetto Volontariato d'Impresa è stato realizzato un evento ispirazionale in *streaming*, esteso a tutta la popolazione aziendale, con lo scopo di riflettere, attraverso testimonianze esterne ed interne, sul significato ed il valore del ruolo di volontario in ambito sociale ed in Azienda. L'evento ha rappresentato l'occasione per i colleghi per approfondire l'attività del Volontariato d'Impresa e le sue prospettive evolutive, con la possibilità per ciascuno di contribuire con la propria partecipazione ai nuovi obiettivi sociali che nascono e si muovono anche nei luoghi e nelle relazioni di lavoro in un'ottica di *welfare* sociale e comunitario.

[Indice di sezione](#)

[Indice generale](#)



**SCOPRI L'OPERA
IN REALTÀ AUMENTATA**

Attiva il QR code con il tuo smartphone
e inquadra l'opera.



RICCARDO GUASCO
|
Illustratore

[Indice generale](#)[Indice di sezione](#)

Valore al territorio

Il nostro contributo per la rinascita del Paese.

- > Progetti di **educazione** ed **inclusione finanziaria** e **digitale** a favore dei cittadini, clienti e imprese
- > Certificazione del 100% dei **consulenti finanziari** del Gruppo secondo la norma **ISO 22222**
- > **70.000** partecipanti agli **eventi Edufin**
- > **42%** di investimenti per **benessere** e **inclusione sociale**

Indice di sezione

Indice generale

Relazione Finanziaria Annuale 2022
Gruppo Poste Italiane

< 7.12 Valore al territorio

PRINCIPALI CAPITALI COLLEGATI



VALORE AL TERRITORIO PER NOI:
inquadra il QR code e guarda il video.



PRINCIPALI CAPITALI	OBIETTIVI	INDICATORE (KPI)	TARGET	STATO ATTUAZIONE		OUTCOME
				BASELINE	2022	
	Progetto Polis	<ul style="list-style-type: none"> Creazione di «sportelli unici» per 6.933 Uffici Postali ubicati nei piccoli Comuni Realizzazione di una rete nazionale formata da 250 spazi per il co-working 	<ul style="list-style-type: none"> 2026 	2022	<ul style="list-style-type: none"> NEW 	
	Aumentare l'inclusività e la sostenibilità delle attività di Educazione Finanziaria attraverso la realizzazione di un articolato Piano Eventi "Edufin"	<ul style="list-style-type: none"> N° di eventi percorso "Base" N° di convegni web percorso "Tematico" 	<ul style="list-style-type: none"> 134 entro il 2022 9 entro il 2022 	2021	<ul style="list-style-type: none"> Circa 70.000 partecipanti 	
	Incrementare le conoscenze delle persone rispetto ai nuovi modelli di recapito e logistica e alle tematiche digitali attraverso webinar dedicati alle singole Macro Aree e fruibili anche dalle persone affette da disabilità dell'udito	<ul style="list-style-type: none"> N° di sessioni webinar realizzate in ambito nuovi modelli di recapito e logistica con traduttore in lingua dei segni e sottotitoli N° di sessioni webinar realizzate in ambito digital con traduttore in lingua dei segni e sottotitoli 	<ul style="list-style-type: none"> 6 entro il 2022 6 entro il 2022 	2021	<ul style="list-style-type: none"> 6 6 	
	Mantenimento della certificazione del servizio di consulenza finanziaria e delle competenze delle persone che agiscono secondo lo standard ISO 22222	<ul style="list-style-type: none"> % dei consulenti finanziari certificati ISO 22222 	<ul style="list-style-type: none"> 100% entro il 2023 	Ogni anno	<ul style="list-style-type: none"> NEW 	
	Aumentare il sostegno del Gruppo a iniziative rientranti nella categoria «benessere e inclusione sociale»	<ul style="list-style-type: none"> % di investimenti «benessere e inclusione sociale» 	<ul style="list-style-type: none"> +10% entro il 2022 	2019	<ul style="list-style-type: none"> +55% 	
	Rafforzare l'intervento del Gruppo a sostegno del territorio, attraverso iniziative mirate alla promozione dei settori relativi alla Cultura e all'Arte, per i quali il perdurare della pandemia e le restrizioni sanitarie hanno inciso in maniera più grave	<ul style="list-style-type: none"> % di territori coperti da iniziative per la promozione dei settori relativi alla Cultura e all'Arte 	<ul style="list-style-type: none"> +10% entro il 2022 	2021	<ul style="list-style-type: none"> +29% 	
	Rafforzare la presenza di Poste Italiane sul territorio, con iniziative ed interventi a beneficio di aree territoriali sempre più ampie e capillari	<ul style="list-style-type: none"> % di incremento del numero dei Comuni italiani coinvolti da iniziative sostenute da Poste Italiane 	<ul style="list-style-type: none"> +10% entro il 2023 	2022	<ul style="list-style-type: none"> NEW 	
	Supportare l'implementazione del Progetto Polis attraverso la realizzazione di attività formative specifiche	<ul style="list-style-type: none"> N° pillole formative per tutta la popolazione N° corsi specialistici destinati alla popolazione degli UP interessati dal progetto 	<ul style="list-style-type: none"> 1 entro il 2022 3 entro il 2022 	2022	<ul style="list-style-type: none"> NEW 	
	Incrementare la conoscenza dei temi legati all'educazione finanziaria	<ul style="list-style-type: none"> 1 piano editoriale dedicato ai temi dell'educazione finanziaria e focus sui giovani (ioeal) con iniziative rivolte ai figli dei dipendenti anche più piccoli 	<ul style="list-style-type: none"> 1 entro il 2023 	2022	<ul style="list-style-type: none"> NEW 	
	Aumentare le conoscenze delle persone rispetto all'attività di Educazione Finanziaria	<ul style="list-style-type: none"> N° eventi realizzati 	<ul style="list-style-type: none"> 30 entro il 2024 	2022	<ul style="list-style-type: none"> NEW 	
	Incrementare le conoscenze delle persone rispetto ai nuovi modelli di recapito e logistica e alle tematiche digitali	<ul style="list-style-type: none"> N° eventi realizzati N° webinar realizzati con traduttore in LIS e sottotitoli N° videopodcast realizzati con traduttore in LIS e sottotitoli 	<ul style="list-style-type: none"> 30 entro il 2024 6 entro il 2024 10 entro il 2024 	2022	<ul style="list-style-type: none"> NEW 	

Obiettivo raggiunto/Obiettivo raggiunto e aggiornato

Obiettivo non raggiunto

Termine per il raggiungimento dell'obiettivo non ancora scaduto

Indice generale

Indice di sezione

Relazione sulla Gestione al 31 dicembre 2022

7. Creazione di Valore

Supporto allo sviluppo socio-economico del territorio DNF

Attraverso l'implementazione di processi di modernizzazione e digitalizzazione volti all'incremento del benessere dei cittadini e allo sviluppo socio-economico del territorio in cui opera, Poste Italiane pone particolare attenzione nei confronti delle comunità locali. Il Gruppo, impegnato quotidianamente nella promozione di iniziative di inclusione sociale organiche e diffuse, si pone l'obiettivo di generare un impatto positivo nel contesto in cui è presente e, facendo leva su un approccio inclusivo e di dialogo costante con i cittadini, le istituzioni e le associazioni del Terzo Settore – sia locali che nazionali – si impegna nel raggiungimento di tale obiettivo grazie alla capillarità degli Uffici Postali e allo sviluppo di prodotti e servizi di alta qualità. Inoltre, seguendo un continuo processo di ascolto e conciliazione dei legittimi interessi della comunità, l'Azienda rivolge una maggiore attenzione nei confronti dei soggetti più vulnerabili, i quali sono ostacolati da particolari condizioni fisiche, psichiche, familiari, economiche, etniche o sociali.

L'impegno di Poste Italiane è volto a generare un impatto positivo sull'intero territorio nazionale, promuovendo un approccio inclusivo e di dialogo costante con i cittadini, per tutelarne il benessere e gli interessi in maniera organica e diffusa

Al fine di contribuire allo sviluppo socio-economico del territorio in cui opera, Poste Italiane afferma il suo impegno nei confronti del territorio e della collettività all'interno della propria Politica sulle Iniziative per la Comunità.

La Politica, che evidenzia l'attenzione di Poste Italiane verso le categorie di persone più vulnerabili e i bisogni della collettività, si colloca all'interno del più ampio quadro normativo già delineato da documenti quali: il Codice Etico, la Politica Integrata di Gruppo in termini di anticorruzione e la Politica in materia di Diritti Umani. La Politica descrive inoltre le principali aree oggetto di intervento da parte del Gruppo per la creazione di valore condiviso nel lungo termine, che, coerentemente con quelle descritte nella Politica dei Diritti Umani, riguardano l'integrazione delle categorie più a rischio di esclusione attraverso l'offerta di prodotti e servizi dedicati, cultura e istruzione, sostenibilità economica e connessione sociale. Grazie alla collaborazione con le amministrazioni centrali e locali, il Terzo Settore e le Comunità, l'Azienda coinvolge i propri *stakeholder* mantenendo un dialogo continuo con essi, per soddisfare i bisogni delle categorie più svantaggiate.

Poste Italiane contribuisce, inoltre, al raggiungimento dei seguenti Obiettivi di Sviluppo Sostenibile definiti all'interno dell'Agenda 2030 dell'Organizzazione delle Nazioni Unite: porre fine ad ogni forma di povertà (SDG 1); fornire un'educazione di qualità, equa e inclusiva e opportunità di apprendimento per tutti (SDG 4); incentivare una crescita economica duratura, inclusiva e sostenibile, un'occupazione piena e produttiva ed un lavoro dignitoso per tutti (SDG 8); ridurre le disuguaglianze (SDG 10).

PRINCIPALI CAPITALI COLLEGATI



Il Gruppo realizza gli investimenti a favore della comunità nel pieno rispetto dei principi di integrità e trasparenza, in linea con quanto disposto dal Codice Etico e in coerenza con i valori definiti all'interno delle linee guida del Gruppo. Le modalità con cui Poste Italiane eroga contributi a titolo di sponsorizzazione ed erogazione liberale a favore di *partner*, enti, associazioni e istituzioni che operano sul territorio, è stabilita da una specifica procedura che ne disciplina i presidi organizzativi. Come riportato all'interno della Politica Integrata, i contributi non devono essere oggetto di strumentalizzazione finalizzata a celare atti di corruzione o di qualsiasi altra condotta che non sia in linea con i principi del Gruppo. Per questo motivo, la valutazione relativa all'erogazione di tali contributi da parte dell'Azienda tiene conto della rilevanza delle iniziative, della notorietà del potenziale *partner* e dell'allineamento agli obiettivi aziendali e dei *benefit* attesi. L'Azienda, per assicurare lo svolgimento delle attività e curare il monitoraggio delle iniziative di sponsorizzazione, si avvale di uno specifico ufficio "Sponsorizzazioni e *Product Placement*" in ambito Corporate Affairs/Coordinamento e Supporto Corporate Affairs e Sponsorizzazioni, con un nucleo di risorse dedicate. Poste italiane si è altresì dotata di una specifica procedura "Sponsorizzazioni ed Erogazioni Liberali", che disciplina puntualmente il processo di erogazione di contributi a favore di *partner*, enti, associazioni e istituzioni che operano sul territorio, definendo specifici presidi organizzativi volti ad evitare ogni possibile conflitto d'interesse. Tutte le richieste di sponsorizzazioni e donazioni sono valutate dal Comitato Sponsorizzazioni ed Erogazioni Liberali, che è presieduto da un Presidente esterno dotato di elevati requisiti di professionalità, onorabilità e indipendenza.

Inoltre, al fine di procedere con l'erogazione del contributo, viene effettuata una valutazione circa la coerenza dell'iniziativa con il contenuto contrattuale, il regolare svolgimento delle attività e la corretta esecuzione degli obblighi contrattuali.

Nel corso del 2022, il Comitato Sponsorizzazioni ed Erogazioni liberali si è riunito 10 volte, valutando un totale di 291 iniziative, di cui 120 hanno avuto un esito favorevole. Nella scelta delle iniziative da sostenere sono state privilegiate quelle con un rilevante impatto sociale, cercando di rafforzare la presenza di Poste Italiane sul territorio, e in particolare nelle aree periferiche del Paese. Le iniziative sostenute da Poste Italiane, che hanno coinvolto l'intero territorio nazionale, sono state selezionate per perseguire due obiettivi principali: aumentare

291

iniziative in ambito socio-culturale sono state approvate dal Comitato Sponsorizzazioni riunitosi **10 volte nel 2022**



[Indice di sezione](#)[Indice generale](#)**Relazione Finanziaria Annuale 2022**

Gruppo Poste Italiane

il sostegno del Gruppo a iniziative rientranti nella categoria “benessere e inclusione sociale” e rafforzare l'intervento di Poste Italiane sul territorio attraverso iniziative mirate alla promozione dei settori relativi alla Cultura e all'Arte sui quali il perdurare della pandemia e le restrizioni sanitarie hanno inciso in maniera più grave.

Al fine di individuare specifici KPI che misurino i benefici generati dalle iniziative sia per la comunità che per il *business*, Poste Italiane utilizza uno strumento di monitoraggio prendendo come riferimento lo *standard* di classificazione e misurazione proposto nel modello del *London Benchmarking Group (LBG model)*, che stabilisce dei criteri specifici per gestire, misurare e rendicontare il coinvolgimento della comunità, secondo principi di trasparenza e partecipazione.

A marzo 2022 è stata approvata la versione 8.0 della procedura “Sponsorizzazioni ed Erogazioni Liberali”, per tener conto delle modifiche intervenute nel processo di acquisizione tramite sito *web* e per la valutazione delle iniziative di sponsorizzazione secondo il modello SELECT, già revisionato nel 2021 allo scopo di irrobustirlo attraverso delle modalità di calcolo del valore mediatico più solide e una standardizzazione delle valutazioni qualitative delle iniziative. Con l'obiettivo di trasferire l'algoritmo e il *database* da *Excel* ad un *software* più performante, il modello si avvale del *tool* SELECT 2.0, sviluppato nel 2021 con il supporto della Funzione *Digital Technology & Operations* e integrato nei sistemi di Poste Italiane, ed alimentato con i dati quantitativi forniti dai potenziali *partner* sulla piattaforma *web*. Nel corso del 2022 è stato inoltre realizzato un *form online* per guidare gli *Sponsee* nel processo di invio della richiesta di sponsoriz-

zazione. La piattaforma ha l'obiettivo di garantire maggiore trasparenza e tracciabilità, strutturare e omogeneizzare le richieste di sponsorizzazione provenienti dai potenziali *partner* e rendere obbligatorie le informazioni quantitative dell'iniziativa, utili alla valorizzazione del modello SELECT.

Per agevolare i cittadini delle Marche colpiti dal terremoto del 2016/2017, Poste Italiane ha prorogato fino al 31 dicembre 2022 la possibilità di usufruire gratuitamente del servizio “Seguimi”. Ideato per agevolare i cittadini colpiti da eventi catastrofici, il servizio è dedicato a tutti coloro che non hanno ancora definito la propria situazione abitativa, e permette di ricevere automaticamente la posta dal vecchio al nuovo indirizzo con validità per la corrispondenza destinata sia in Italia che all'estero. Inoltre, nel mese di dicembre 2022 Poste Italiane ha contribuito a supportare la comunità residente nell'isola di Ischia, colpita dall'alluvione del 26 novembre 2022, nel ritorno alla propria quotidianità. La sede di Poste Italiane ha rappresentato un punto di riferimento per la popolazione, nonché un luogo di incontro e di raccolta delle prime informazioni sugli eventi verificatisi sul resto dell'isola. Poste Italiane, che ha agito in prima linea fin dal giorno seguente l'alluvione, ha provveduto allo svuotamento dall'acqua e dal fango dell'ufficio postale di Casamicciola, che è stato riaperto al pubblico appena possibile, così da permettere agli abitanti di poter effettuare tutte le operazioni finanziarie e postali necessarie, come ad esempio il prelievo delle pensioni. Inoltre, l'Azienda ha organizzato un servizio di raccolta dei pacchi non consegnati presso la sede di Ischia Porto, per dare una mano a ripristinare la normalità dopo l'alluvione.

Monitoraggio dei movimenti sismici

Poste Italiane a supporto dell'Istituto Nazionale di Oceanografia e Geofisica

Le zone sismiche come il Nord Est necessitano di monitorare costantemente i movimenti sismici. Poste Italiane si è messa a disposizione dell'OGS (l'Istituto Nazionale di Oceanografia e Geofisica Sperimentale) per l'installazione di sismografi nei suoi edifici, preoccupandosi di trovare i luoghi più adatti sia per garantire un monitoraggio attento, sia per non intralciare le attività quotidiane dei suoi dipendenti. Il Gruppo ha prontamente risposto alla richiesta dell'Istituto che aveva necessità di installare sismografi in varie zone del territorio per avere un monitoraggio puntuale, mettendo a disposizione tutti gli edifici utilizzati nella zona.

La collaborazione ha previsto l'installazione iniziale di 42 sismografi, dei circa 100 previsti. Affinché l'installazione non interferisse con il lavoro quotidiano dei dipendenti e per garantire la loro sicurezza sul posto di lavoro, i sismografi sono stati installati all'interno del *rack*, la struttura predisposta a conservare i *server* e da cui partono le linee telefoniche.

Indice generale

Indice di sezione

Relazione sulla Gestione al 31 dicembre 2022

7. Creazione di Valore

Nel corso del 2022, in concomitanza con gli eventi drammatici legati alla crisi umanitaria legata allo scoppio del conflitto in Ucraina, Poste Italiane si è posta in prima linea per collaborare con le istituzioni a supporto delle persone in difficoltà.

Grazie alla collaborazione con il Dipartimento dei Vigili del Fuoco del Ministero dell'Interno, Poste Italiane ha provveduto alla consegna di 500 sacchi a pelo destinati ai profughi ucraini, accolti in Lettonia, e due rilevatori di radiazioni presso le ambasciate di Praga e Cracovia, utili in caso di esposizione della popolazione alle radiazioni.

Anche la Protezione Civile ha chiesto un supporto all'Azienda per la corretta e sicura erogazione di un contributo di sostentamento per i profughi: si tratta di una misura che viene erogata direttamente a favore della persona beneficiaria, per un massimo di tre mesi e per un importo totale di 900 euro. Poste Italiane ha assicurato, inoltre, una rendicontazione puntuale dei contributi elargiti. In aggiunta, grazie alla sinergia di BP, MP, MIPA e DTO e con la collaborazione di PostePay, l'ideazione del processo in condivisione con la Protezione Civile e il continuo e costante allineamento tra tutte le strutture aziendali hanno permesso di attivare l'erogazione del contributo in tempi strettissimi, tanto che il primo pagamento è avvenuto a fine maggio, mentre l'ingaggio di Poste Italiane è avvenuto a aprile. Infine, sono state risolte tempestivamente tutte le problematiche presentate, legate al codice fiscale e alla scrittura in cirillico. Grazie al supporto di Poste Italiane, nel 2022 sono stati effettuati complessivamente oltre 140.000 pagamenti a favore di oltre 30.000 rifugiati.

Poste a fianco delle istituzioni

Il supporto dell'Azienda alla crisi umanitaria causata dalla guerra in Ucraina



Una nuova vita per i Piccoli Comuni

Poste Italiane assume un fondamentale ruolo di collegamento tra istituzioni, territorio e servizi del Paese, mettendo a disposizione la propria capillarità sul territorio che garantisce la qualità della vita del Paese e permette ai cittadini di rapportarsi con la più grande rete di distribuzione di servizi, attraverso la sua offerta omnicanale.

Grazie alle nuove infrastrutture digitali collegate alla PA, Poste Italiane combatte la "desertificazione" dei piccoli centri che negli ultimi cinquant'anni hanno perso più della metà dei residenti e ora si trovano a rischio di spopolamento a causa di fattori quali: scarse possibilità di lavoro, difficoltà nei trasporti e progressiva riduzione dei servizi, come sportelli bancari e uffici della Pubblica Amministrazione. In tal senso, gli investimenti in servizi e infrastrutture assumono una valenza strategica in quanto riescono ad incidere sulla qualità della vita di coloro che desiderano rimanere nei piccoli centri, o farci ritorno.

Zero

Uffici Postali chiusi nel 2022



Il Gruppo continua ad investire nel programma, avviato nel novembre 2018, dedicato al supporto delle comunità dei Piccoli Comuni, nella consapevolezza del fondamentale ruolo che riveste circa la dimensione socio-economica nazionale. Il progetto afferma la volontà di Poste Italiane di stabilire un rapporto solido e attivo con il territorio, al fine di promuovere specifiche iniziative a supporto dello sviluppo e dell'inclusione dei territori meno serviti. Nel 2022, in continuità con gli anni precedenti, il Gruppo ha garantito una continuità di servizio mantenendo un dialogo immediato e trasparente con le istituzioni locali e centrali, nonché coinvolgendo il pubblico in iniziative formative, dall'educazione finanziaria a quella digitale. Poste Italiane ha tenuto conto delle sollecitazioni pervenute dalle comunità locali per quanto riguarda il rischio di spopolamento e ha deciso di investire nella rete periferica coinvol-

gendo gli enti locali, affinché segnalassero le necessità dei territori, così da sistematizzare la presenza dell'Azienda nelle comunità locali.

Poste Italiane ha inoltre ribadito il suo impegno contro la desertificazione commerciale nei piccoli comuni montani, partecipando in qualità di *partner* all'Assemblea nazionale di Uncem Piemonte, Unione nazionale dei Comuni, delle Comunità e degli Enti montani intitolata "1952-2022 – Camminare insieme. Enti, Territori, Comunità nelle sfide della transizione ecologica e dell'unità del Paese". L'Assemblea, tenutasi a Roma il 13 dicembre 2022, ha visto la partecipazione di parlamentari di diversi schieramenti, che hanno dialogato con sindaci, amministratori locali, imprese e docenti universitari per confrontarsi su cosa sono oggi i territori e le comunità.

Infine, Poste Italiane ha chiuso nel 2022 la fase sperimentale dell'iniziativa "Smart Letter Box", che aveva visto l'installazione durante il 2021 di 57 cassette con schermo nelle città di Roma, Milano e Torino. Nel 2022 sono state installate oltre 400 cassette *smart* su tutto il territorio italiano, delle quali 300 nei piccoli comuni. La fase di sperimentazione è stata utile anche a monitorare e a sviluppare la gestione delle informazioni raccolte dalle cassette, che attraverso una tecnologia di tipo IoT sono in grado di rilevare determinati parametri quali la temperatura, l'umidità, la pressione atmosferica, la rilevazione delle polveri sottili e del biossido di azoto. Attraverso lo schermo *e-ink* a basso consumo è possibile veicolare sia le informazioni di carattere ambientale che quelle più strettamente legate alle esigenze di logistica. Le nuove cassette rendono infatti ancora più efficiente e sostenibile la raccolta della posta: la presenza di sensori che verificano la presenza o meno di corrispondenza all'interno della cassetta consente al portalettore di sapere, consultando il proprio palmare, se è necessario procedere allo svuotamento della cassetta stessa. Pertanto, i benefici del funzionamento delle nuove cassette sono riscontrabili in un minore impatto ambientale, dal momento che evita il passaggio del portalettore qualora la cassetta sia vuota, e in una maggiore efficienza lavoro del portalettore stesso.

[Indice di sezione](#)[Indice generale](#)

Relazione Finanziaria Annuale 2022
Gruppo Poste Italiane

Poste Italiane a supporto delle comunità locali

La convenzione siglata da Poste Italiane e Unione Nazionale Pro Loco d'Italia



Il fulcro della convenzione siglata da Poste Italiane e l'Unione Nazionale Pro Loco d'Italia è l'offerta di servizi e prodotti innovativi a supporto delle attività delle Pro Loco UNPLI. La convenzione permetterà alle circa 221 Pro Loco del Friuli Venezia-Giulia di fruire dei servizi offerti dal Gruppo a condizioni vantaggiose, potendo quindi assolvere ai nuovi obblighi imposti dalla riforma del Terzo Settore, grazie ai sistemi di pagamento digitale fra cui "Codice Postepay" e "Mobile Pos Postepay". Attraverso il servizio "Codice Postepay" è possibile accettare tramite riconoscimento biometrico e inserimento del PostelD le transazioni effettuate inquadrando un codice QR da smartphone, senza l'utilizzo dei Postamat o carte prepagate. Il servizio è utilizzabile da circa 29 milioni di titolari di carte Postamat o prepagate, di cui 5 milioni già in possesso dell'app Postepay. Il servizio "Mobile Pos Postepay" permette, invece, l'accettazione in mobilità delle transazioni tramite Mobile POS con carte di pagamento aderenti ai circuiti di cui è stata richiesta l'abilitazione.

L'accordo tra Poste Italiane e Unione Nazionale Pro Loco d'Italia conferma la centralità del Gruppo a sostegno non solo delle aziende del territorio, ma anche degli enti del Terzo Settore.

Poste Italiane a servizio del territorio

Il nuovo Ufficio Postale presso il Campus biomedico di Roma

In data 20 aprile 2022, è stato inaugurato un nuovo Ufficio Postale presso la Fondazione Policlinico Universitario Campus Bio-Medico in via Alvaro del Portillo 200, a Roma. Si tratta di un risultato importante a beneficio dei cittadini del quartiere: la struttura è, infatti, a servizio del Campus universitario di Trigoria, alle porte della Riserva Naturale di Decima Malafede. Il nuovo servizio messo a disposizione da Poste Italiane si inserisce all'interno del quadro di sviluppo del progetto del polo multiservizi del Campus Bio-Medico "Campus Hub" e ha la finalità di integrare alle strutture di formazione, ricerca e assistenza, i servizi di pubblica utilità a valenza sociale nel rispetto dei criteri di innovazione e sostenibilità ambientale.

Al 31 dicembre 2022, Poste Italiane ha raggiunto importanti traguardi che si inseriscono all'interno del più ampio Piano Strategico del Gruppo, valorizzando una delle risorse essenziali per l'Azienda e per il Paese, ovvero il territorio e le comunità che lo abitano. In riferimento alla sostenibilità ambientale, inoltre, l'impegno di Poste Italiane nel raggiungimento degli obiettivi di *carbon neutrality* entro il 2030 e dunque nella riduzione delle emissioni e dell'impatto ambientale generato dalle proprie attività, viene rafforzato anche in relazione alle iniziative intraprese dal Gruppo a supporto dei Piccoli Comuni. A tal proposito, l'Azienda punta ad offrire servizi ad emissioni zero in 800 piccoli comuni ed in 35 centri storici entro il 2024.

In questo senso si inserisce l'ambizioso "Progetto Polis – Case dei servizi di cittadinanza digitale", che attraverso strumenti

come gli "Sportelli Unici" di prossimità, mira a trasformare i 6.933 comuni con meno di 15.000 abitanti, con almeno un Ufficio Postale, dotandoli di una infrastruttura tecnologica e digitale all'avanguardia che abiliti l'automazione dei servizi e la rapida diffusione dei nuovi servizi digitali della PA. Il progetto rappresenta una tappa significativa per il contrasto allo spopolamento dei piccoli comuni, anche in un'ottica di supporto alla transizione digitale del Paese, prevista dal PNRR (Piano Nazionale di Ripresa e Resilienza) e dal PNC (Piano Nazionale per gli investimenti Complementari). Poste Italiane, oltre a irrobustire il rapporto con la vasta platea dei suoi clienti, contribuisce in questo modo all'efficientamento dei processi in capo alla Pubblica Amministrazione. Sono infatti circa 35 milioni le persone che attualmente utilizzano gli sportelli fisici e virtuali forniti da Poste Italiane e che potranno beneficiare dei vantaggi del progetto.

Indice generale

Indice di sezione

Relazione sulla Gestione al 31 dicembre 2022

7. Creazione di Valore

Poste Italiane prende parte attivamente alla missione di rilancio della formazione, dell'efficienza della Pubblica Amministrazione e della competitività del sistema produttivo italiano, grazie ad una specifica linea di intervento denominata "Progetto Polis", finanziato con 800 milioni di euro dai fondi del PNRR e ulteriori 400 milioni dal Gruppo Poste Italiane, che vedrà coinvolti quasi 7.000 Uffici Postali. Il Progetto costituisce un grande programma di inclusione sociale e comprende due linee di intervento: la prima consiste nel portare i servizi telematici della Pubblica Amministrazione all'interno degli Uffici Postali con la creazione di "Sportelli Unici" di prossimità nei 6.933 comuni con popolazione inferiore a 15.000 abitanti, dotati di almeno un Ufficio Postale; la seconda, "Spazi per l'Italia", prevede di mettere a disposizione 250 spazi su tutto il territorio nazionale, 80 dei quali saranno attivati in comuni con meno di 15.000 abitanti, convertendoli a spazi di *co-working* di dimensione piccola (circa 100 mq.), media (circa 450 mq.) e grande (circa 1.500 mq.), tutti interconnessi tra di loro al fine di costituire un'unica rete digitalizzata e *smart*. Poste Italiane, che ha già realizzato 28 Uffici Postali, prevede di avviare o completare un totale di 1.500 cantieri entro il 2023.

In particolare, per quanto riguarda la linea di intervento "Sportelli Unici", l'obiettivo è quello di dotare gli Uffici Postali interessati di nuove tecnologie e strumenti idonei a consentire, 24 ore su 24, una fruizione completa, veloce, agevole e digitale dei servizi relativi a: documenti di identità, certificati anagrafici, certificati giudiziari, certificati previdenziali, servizi alle regioni e altre tipologie come, ad esempio, l'esonero/esenzione del Canone RAI. Attraverso lo sviluppo di canali di accesso fisico-digitali quali lo Sportello, il Totem, l'ATM evoluto, il Call center e i canali Web, e grazie al supporto di un'apposita piattaforma IT sviluppata per erogare i servizi in modalità multicanale, gli Uffici Postali saranno trasformati al fine di dare un contributo diffuso, concreto e resiliente al raggiungimento degli obiettivi che l'Unione Europea e l'Italia si sono date con il piano "Next Generation EU", in termini di digitalizzazione e inclusione sociale. Inoltre, il *network* degli Uffici Postali, così trasformato, potrà anche essere reso disponibile per la diffusione di ulteriori iniziative del Governo e della PA in tema di connettività e servizi in *cloud*. Nello specifico, la linea di intervento prevede l'installazione di 4.000 *totem self-service* per la fruizione di servizi di pubblica utilità, 7.000 ATM evoluti per l'erogazione di servizi al cittadino, 500 *locker* per la fruizione, 24 ore su 24, di servizi di corrispondenza, pacchi, *e-commerce* e consegne di pubblica utilità e 4.000 vetrine digitali interattive per la comunicazione con i cittadini. Inoltre, il Progetto prevede anche la realizzazione presso gli Uffici Postali di interventi improntati alla sostenibilità ambientale e alla crescita sociale delle comunità. In particolare saranno installati: 5.000 colonnine per la ricarica di veicoli elettrici a disposizione della flotta di recapito del Gruppo, che sarà resa interamente *green*, e delle comunità locali; 1.000 impianti fotovoltaici che contribuiranno all'abbattimento delle emissioni di CO₂; sistemi di *smart building* e sensori di monitoraggio ambientale; 1.000 spazi esterni attrezzati per accogliere iniziative culturali, di salute e benessere. Inoltre, fornendo la possibilità di accedere ai servizi della Pubblica Amministrazione da uno Sportello Unico, verranno ridotti gli spostamenti dei cittadini e il conseguente congestionamento di strade e uffici pubblici, permettendo la riduzione delle emissioni di CO₂.

L'obiettivo della seconda linea di intervento è di realizzare la rete di *co-working* più diffusa, digitalizzata, accessibile e immediatamente disponibile del Paese: postazioni di lavoro, spazi di riunione, servizi condivisi, aree dedicate a eventi e formazione la cui fruizione sarà aperta ai privati, alle aziende e alla Pubblica Amministrazione, università, centri di ricerca con i quali potranno essere definite apposite convenzioni di servizio per rispondere al meglio alle esigenze e alle vocazioni di ciascun tipo di *stakeholder*. La rete nazionale di *co-working* e formazione potrà offrire alle Amministrazioni e agli *stakeholder* locali interessati luoghi fisici dove sperimentare soluzioni innovative di servizi supportati dalla banda larga dedicati, per esempio, alla formazione a distanza, alla salute, alla sicurezza, divenendo un *partner* essenziale per la trasformazione dei servizi e per l'accelerazione della crescita economica e sociale. La rete, basata sulla trasformazione di importanti edifici direzionali di Poste Italiane e di grandi Uffici Postali integralmente messi a disposizione del Progetto, sarà un punto di riferimento importante anche per l'innovazione delle piccole e medie imprese e per la valorizzazione dei beni culturali e naturali, essendo presente in vari distretti industriali e nelle aree di maggior attrazione culturale e turistica.

Il Progetto Polis insiste su un territorio dove risiedono circa 40 milioni di persone, ovvero il 65% della popolazione italiana. A tal proposito, Poste Italiane ha stimato che nei primi sei anni di operatività, il Progetto Polis genererà un impatto positivo sulla collettività e sull'ambiente del valore totale di 380 milioni di euro, di cui 348 per la sicurezza stradale e la riduzione di traffico e tempi di attesa e 32 per la riduzione di emissioni inquinanti. Il Gruppo inoltre ha stimato un impatto generato dal Progetto nel periodo di investimento 2022-2026 e di operatività degli Uffici Postali fino al 2031 pari a 1.061 milioni di euro in termini di PIL e 484 milioni di euro in termini di distribuzione di reddito da lavoro, per un totale di 18.600 posti di lavoro creati.

Infine, il Progetto Polis genera impatti significativi su tutto il territorio, anche in ottica di raggiungimento degli Obiettivi di Sviluppo Sostenibile (SDGs): Parità di genere (SDG n. 5); Energia pulita e accessibile (SDG n. 7); Lavoro dignitoso e crescita economica (SDG n. 8); Imprese, innovazione e infrastrutture (SDG n. 9); Città e comunità sostenibili (SDG n. 11); Lotta contro il cambiamento climatico (SDG n. 13); Vita sulla terra (SDG n. 15); Pace, giustizia e istituzioni solide (SDG n. 16).

**Progetto
Polis**

P O L I S
DAI PICCOLI CENTRI
SI FA GRANDE L'ITALIA















Indice di sezione

Indice generale

Relazione Finanziaria Annuale 2022

Gruppo Poste Italiane

Con riferimento ai traguardi raggiunti da Poste Italiane nel fornire supporto ai piccoli comuni, è opportuno menzionare i seguenti interventi:

 Un ufficio centrale è stato dedicato al supporto dei piccoli Comuni	 9.833 impianti di videosorveglianza installati in 3.173 Comuni	 601 POS sono stati attivati in 368 Comuni
 1.104 barriere architettoniche eliminate in 1.041 Comuni	 2.645 Comuni serviti da nuova flotta <i>green</i>	 È stato attivato il servizio di tesoreria nei comuni che ne hanno fatto richiesta
 11.962 cassette postali rosse sono state installate in 5.296 Comuni	 303 cassette postali smart sono state installate in 232 Comuni	 Sono stati realizzati 19 murali per migliorare il decoro urbano degli Uffici Postali periferici
 1.559 nuovi ATM sono stati installati in 1.536 Comuni	 3.270 scuole sono state abilitate al programma «Il Risparmio che fa scuola» in 2.684 Comuni	 488 eventi di educazione finanziaria, digitale e postale sono stati erogati in 484 Comuni
 5.692 spot Wi-Fi	 Nessun Ufficio Postale è stato chiuso	

Il logo di Poste Italiane diventa di interesse nazionale



Nel corso del 2022, il logo di Poste Italiane, in stampatello blu elettrico e le iniziali PT che campeggiano su uno sfondo tondo e giallo, ha ricevuto il riconoscimento di "marchio storico di interesse nazionale", diventando un nuovo esempio del *made in Italy*. A darne notizia è stato il TGPoste nell'ambito di un servizio dedicato alle iniziative dell'Azienda giunta al suo 160° anniversario. Anche per i 242 uffici di Napoli e provincia è arrivato il riconoscimento del MISE, con l'iscrizione nel registro *ad hoc* istituito per tutelare e valorizzare il *made in Italy*.

Con l'intento di celebrare il suo legame con la vita e le trasformazioni del Paese, Poste Italiane ha rievocato luoghi e percorsi del logo nello spazio espositivo "Poste Storie", allestito all'interno dell'Ufficio Postale di piazza San Silvestro, a Roma. La mostra, gratuita e aperta al pubblico, ripercorre l'attività e i valori dell'Azienda attraverso oggetti storici, filmati, video immersivi, realtà aumentata e opere d'arte realizzate per l'occasione.

Cresco Awards città sostenibili 2022

In coerenza con la *mission* di Poste Italiane di rappresentare, con la sua rete capillare di Uffici Postali, un collegamento tra le istituzioni, il territorio e i servizi del Paese, anche nel 2022 il Gruppo ha partecipato al premio Cresco Awards Città Sostenibili, promosso da Fondazione *Sodalitas* in collaborazione con ANCI (Associazione Nazionale Comuni Italiani), con il patrocinio della Commissione europea e del Ministero dell'Ambiente, iniziativa che intende premiare l'impegno dei comuni italiani per lo sviluppo sostenibile dei territori.

L'Azienda ha assegnato il premio "Per lo sviluppo sostenibile dei piccoli Comuni" ai Comuni di Marene (CN) per "Marene: il loro esempio diventi Cultura – 10 anni della Biblioteca Comunale di Marene", Tornareccio (CH) per "Pallano: origini ed evoluzione" e Acireale (CT) per "Space Music". In queste realtà i progetti e i programmi che si stanno sviluppando contribuiranno a creare stili e comportamenti virtuosi di sviluppo sostenibile.

Valori ritrovati: un progetto di economia circolare

In continuità con il Protocollo di Intesa stipulato con Caritas nel 2018, e rinnovato nel 2019 per ulteriori 5 anni, è proseguita anche nel 2022 l'iniziativa "Valori ritrovati", un progetto di economia circolare che ha lo scopo di destinare i cosiddetti "colli anonimi" o "colli abbandonati", a famiglie che ne hanno bisogno, attraverso "Empori della Solidarietà", un circuito di supermercati gestito da Caritas che fornisce prodotti di prima necessità gratuitamente. L'obiettivo di questa collaborazione, che rafforza la presenza dell'Azienda nel farsi promotrice dello sviluppo del territorio attraverso iniziative di inclusione e di soli-

darietà sociale, è quello di recuperare i pacchi abbandonati e destinati al macero, a beneficio delle persone più bisognose.

Sono oltre 120 le tonnellate di pacchi abbandonati e recuperati da Poste Italiane – con il supporto dei propri dipendenti, che partecipano come volontari – nel corso di questo progetto di economia circolare, per un valore economico complessivo di oltre 500 mila euro. Ogni anno sono circa 35.000 i pacchi anonimi o abbandonati che dal 2019 vengono consegnati alla Caritas, favorendo in questo modo la cultura del riuso.

[Indice generale](#)[Indice di sezione](#)

Relazione sulla Gestione al 31 dicembre 2022

7. Creazione di Valore

Volontariato d'impresa

Promosso nell'ambito della responsabilità sociale, il volontariato d'impresa rappresenta una scelta etica dell'Azienda e un impegno concreto verso la comunità, in linea con i valori e i principi affermati nel Codice Etico e nelle Politiche di Sostenibilità. Tale impegno è stato ribadito con l'adozione da parte del Gruppo di una procedura interna denominata "Definizione, sviluppo e monitoraggio delle iniziative di volontariato d'impresa", che risulta coerente con la Strategia di Sostenibilità del Gruppo Poste Italiane, e che individua il potenziamento del volontariato d'impresa come mezzo per creare un *network* di solidarietà sul territorio e rafforzare le capacità collaborative tra le persone favorendo lo sviluppo di reti sociali che possano portare valore di lungo periodo per l'Azienda, consolidandone la reputazione in termini di responsabilità sociale. Il conseguimento di questo obiettivo ha come ultimo fine quello di produrre un impatto significativo sulla società, formando un volontariato virtuoso.

La definizione di attività per promuovere il volontariato aziendale e la raccolta fondi per progetti sociali nel rispetto del Codice Etico di Poste Italiane, si inserisce nell'ambito del Protocollo d'Intesa stipulato a febbraio 2022 tra Poste Italiane e il Forum del Terzo Settore, volto a promuovere lo sviluppo delle aree interne attraverso progetti e servizi mirati e per favorire il reinserimento lavorativo delle persone più

vulnerabili. Il Protocollo d'Intesa, che fa leva sulla capillare diffusione territoriale di Poste Italiane, è mirato alla realizzazione di una piattaforma di volontariato aziendale, attraverso la quale le 100 organizzazioni nazionali che aderiscono al Forum, in rappresentanza di oltre 158.000 sedi territoriali, possono presentare progetti ai quali i dipendenti di Poste Italiane possono prendere parte in qualità di volontari, al di fuori degli orari di lavoro.

Inoltre, il protocollo prevede la partecipazione di Poste Italiane a eventi e iniziative condivise organizzate dal Forum Nazionale del Terzo Settore, grazie anche al supporto di un tavolo di confronto permanente con il Forum, in linea con le politiche di *stakeholder engagement* del Gruppo, mettendo a disposizione il materiale informativo sugli strumenti e sui prodotti di Poste Italiane dedicati al Terzo Settore e alle comunità. Allo stesso modo, il Forum si impegna nella partecipazione alle attività e agli eventi organizzati da Poste Italiane, con la diffusione tra le realtà *non profit* aderenti alla propria organizzazione della conoscenza degli incentivi gestiti dall'Azienda, per facilitarne la fruizione da parte degli organismi associati. Il Forum può inoltre avvalersi del supporto tecnico di Poste Italiane nella definizione di proposte di interventi di finanza pubblica a sostegno degli enti del Terzo Settore.

Vicino ai giovani

In continuità con gli anni precedenti, Poste Italiane sostiene il percorso di trasformazione digitale in collaborazione con il mondo accademico. Dopo l'incontro dell'anno precedente con circa 100 studenti del corso magistrale di *Data Science* dell'Università La Sapienza di Roma, che sono stati protagonisti dell'iniziativa promossa dal *Data Science Industrial Liaison Program* (ILP), Poste Italiane ha proseguito il suo percorso volto a mettere in contatto le realtà industriali più importanti d'Italia e gli studenti del corso di laurea del medesimo ateneo. Tra gli obiettivi dell'ILP c'è la possibilità di individuare opportunità per *stage* o progetti finali degli studenti, anche attraverso la presentazione degli ultimi prodotti industriali per la gestione e l'analisi dei *big data*, spiegando anche il loro utilizzo nello sviluppo di soluzioni innovative per il *business* e la società. In generale, l'obiettivo dell'iniziativa è quello di introdurre gli studenti al mercato del lavoro, mostrando loro le opportunità in grandi imprese come Poste Italiane, azienda con il più alto numero di dipendenti in Italia.

Nel mese di marzo 2022 si è inoltre concluso il progetto "*Future Lab*", già avviato lo scorso anno. L'iniziativa è stata rivolta ai figli dei dipendenti di Poste Italiane di età compresa tra i 16 e i 23 anni, che si sono messi in gioco per capire quale strada intraprendere nel loro futuro. Il progetto ha avuto l'obiettivo di supportare i ragazzi e le ragazze nelle scelte di studio, avvicinandoli al mondo del lavoro in modo più consapevole, per intraprendere percorsi in linea con le loro capacità e passioni e per conoscere i principali orientamenti del mercato sulle future professioni.

Nel 2022 è proseguito il progetto di *School4Life 2.0*, mirato al contrasto dell'abbandono scolastico degli studenti delle

scuole superiori. L'iniziativa ha coinvolto 133 scuole, 15.000 studenti di tutta Italia e 11 importanti aziende, tra cui Poste Italiane, con il coordinamento di *Consorzio ELIS*, ente *non profit* di formazione che raccoglie intorno a sé oltre 100 grandi gruppi e PMI. *School4Life 2.0* consiste in un percorso di orientamento scolastico e professionale, nella consapevolezza che le imprese socialmente responsabili debbano farsi carico delle giovani generazioni, accompagnandole verso un futuro professionale che passa per un collegamento strutturato fra scuola e impresa. Lo scopo del progetto è quello di offrire ai giovani una visione più diretta sul mondo del lavoro e maggiore consapevolezza delle proprie potenzialità. Le linee di intervento, che hanno costituito il progetto nel 2022, sono state: approccio didattico per progetto con interventi tecnici a cura di figure aziendali; motivazione e ispirazione attraverso l'esempio di *role model* e *mentor* aziendali; formazione su temi quali SDGs e Agenda 2030; avvicinamento della popolazione femminile anche alle materie STEM (*Science, Technology, Engineering, Mathematics*). Gli esperti d'Azienda con le loro testimonianze hanno formato oltre 530 giovani di 14 scuole presenti a livello nazionale.

Infine, Poste Italiane ha promosso dieci progetti speciali a supporto dei bambini e dei ragazzi con fragilità e delle loro famiglie, inseriti nell'ampio piano di interventi per il sociale "Presenti sul territorio, vicini alle comunità". Il pacchetto di azioni a sostegno dell'infanzia è stato realizzato in collaborazione con dieci Onlus di rilievo nazionale selezionate da Poste Italiane. Lo spirito dell'iniziativa e i dettagli dei dieci progetti educativi, ricreativi e formativi sono stati illustrati nel corso di un incontro alla presenza della Presidente di Poste Italiane, Maria Bianca Farina, del Condirettore Generale, Giuseppe Lasco,

Indice di sezione

Indice generale

Relazione Finanziaria Annuale 2022
Gruppo Poste Italiane

e dei rappresentanti delle 10 Onlus *partner* del programma: Canovalandia, Fondazione Don Rigoldi, La Caramella Buona, Associazione Italiana Cuore e Rianimazione “Lorenzo Greco”,

Le Ali dei Pesci, I Bambini delle Fate, Associazione Andrea Tudisco, Dynamo Camp, Fondazione Theodora e Be&Able.

Assunzioni Poste Italiane a supporto dei giovani

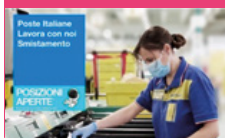

Poste Italiane ha saputo sfruttare la ripresa successiva a due anni pesantemente segnati dall'emergenza sanitaria valorizzando, in continuità con gli anni precedenti, l'inserimento nel mondo del lavoro dei giovani. Il Gruppo ha promosso attivamente anche nel 2022 una campagna di assunzioni destinata ad un pubblico di giovani e neolaureati, provvedendo all'assunzione di circa 3.700 persone di età inferiore ai 30 anni, ben oltre il doppio di quelle effettuate nell'anno precedente relativamente alla stessa categoria di nuovi assunti.

Poste Italiane riconosce il valore delle risorse più giovani nell'affrontare le nuove sfide che emergono in un contesto sempre più digitalizzato e mutevole. L'Azienda, inoltre, consapevole della competitività che caratterizza il mondo del lavoro attuale, ritiene fondamentale offrire ai giovani un'opportunità lavorativa che permetta loro di esplorare le proprie capacità ed esprimere il proprio potenziale, confermando il suo impegno nel supporto allo sviluppo della comunità in cui opera.

Dialogo e trasparenza con le istituzioni DNF

La presenza capillare del Gruppo sul territorio italiano e la sua volontà di porsi come tramite tra istituzioni, territorio e cittadinanza, implicano il mantenimento di un dialogo costante e propositivo con il decisore pubblico e la collaborazione con tutte le istituzioni nazionali e locali, al fine di generare un beneficio a livello di sistema che si estenda a tutta la collettività e non soltanto ai soggetti direttamente coinvolti in questo processo.

Nello specifico, il dialogo con le autorità e le istituzioni può rappresentare uno strumento utile al decisore pubblico per valutare l'impatto e le possibili conseguenze dell'introduzione di una determinata normativa, sia in un'ottica di prevenzione di problematiche che di creazione di opportunità, poiché permette di individuare la posizione dell'Azienda relativamente a particolari tematiche rilevanti dal punto di vista legislativo.

Poste Italiane, oltre che garantire un'efficace erogazione del servizio alla cittadinanza, la soddisfazione dei bisogni sociali della comunità e, al tempo stesso, l'accrescimento della competitività e la continuità del *business*, mira a mantenere un dialogo positivo e costante con le Istituzioni per favorire la condivisione di progetti di sviluppo del territorio.

Il Gruppo collabora con le istituzioni centrali, quali Governo e Parlamento, per rappresentare gli interessi aziendali e promuovere progetti di sviluppo socio-economico condivisi nell'interesse della collettività.

L'attività istituzionale svolta si sviluppa, pertanto, attraverso due direttrici:

- verso il Gruppo, garantendo la tutela degli interessi aziendali e supportando lo sviluppo del *business* attraverso il monitoraggio del quadro istituzionale, la valutazione dell'impatto delle normative, l'identificazione di rischi e opportunità,

PRINCIPALI CAPITALI COLLEGATI



la predisposizione di testi e documenti di posizionamento con le funzioni specialiste e la rappresentazione di istanze alle istituzioni;

- verso le istituzioni, contribuendo attivamente al dialogo istituzionale attraverso un confronto continuo sulle tematiche rilevanti per il sistema Paese, la consultazione sugli impatti delle norme nei mercati di riferimento, la messa a disposizione di elementi istruttori e conoscitivi di supporto e la *partnership* per lo sviluppo di progetti.

L'analisi degli impatti delle normative è necessariamente supportata da un'attività di interlocuzione istituzionale volta a chiarire e approfondire gli aspetti applicativi di una determinata disposizione normativa, anche attraverso la presentazione di proposte finalizzate a supportare le specifiche esigenze aziendali, allo scopo di mitigare o prevenire specifici rischi. A tal proposito, nel corso del 2022 si è provveduto a garantire la tutela degli interessi aziendali e di Gruppo attraverso un'attività di presidio dei provvedimenti in esame e delle disposizioni normative che, ove approvate, sarebbero state critiche per i diversi ambiti di *business* con perdita di ricavi o aumento dei costi operativi per l'Azienda.

Nel corso del 2022 gli interventi normativi di iniziativa aziendale si sono per lo più concentrati sui *driver* dell'innovazione e della digitalizzazione, fondamentali per il progresso strategico del Paese, per l'accessibilità e la funzionalità dei servizi offerti ai cittadini e per la connessione con il tessuto imprenditoriale e la Pubblica Amministrazione, nonché per l'offerta di soluzioni tecnologiche all'avanguardia.

Le attività mirate alla gestione delle relazioni istituzionali, e più nello specifico l'attività legislativa e di rappresentazione degli interessi, sono disciplinate nella procedura “Rilascio delle informazioni e la gestione dei rapporti con i soggetti istituzionali”, che viene periodicamente rivista e aggiornata sulla base

Indice generale

Indice di sezione

Relazione sulla Gestione al 31 dicembre 2022

7. Creazione di Valore

dell'evoluzione del sistema delle relazioni e dell'organizzazione aziendale. Gli interventi da realizzare, la cui efficacia viene misurata a valle dalle funzioni di *business* e/o corporate proponenti, sono supportati da valutazioni dei benefici attesi, che vengono successivamente rappresentati nelle reportistiche periodiche volte a descrivere la portata delle iniziative intraprese in termini economici, commerciali e di *governance*.

400

**incontri con gli amministratori locali
nel corso del 2022**

La collaborazione con le istituzioni locali è intesa a favorire la condivisione di progetti di sviluppo del territorio, nonché a individuare soluzioni condivise finalizzate ad accompagnare i processi di riorganizzazione aziendali con attenzione alle specificità dei diversi territori, al fine di favorire la più efficace erogazione del servizio alla cittadinanza, la soddisfazione dei bisogni sociali della comunità e, al tempo stesso, l'accrescimento della competitività e la continuità del *business*¹¹². La promozione delle interlocuzioni con i rappresentanti delle istituzioni locali è necessaria all'Azienda al fine di stimolare la conoscenza e la condivisione, e per prevenire eventuali criticità in relazione alle attività del Gruppo. In particolare, l'emergere di impatti negativi può concretizzarsi in istanze istituzionali critiche o ritorni mediatici negativi. La gestione di tali impatti avviene attraverso i presidi territoriali e le apposite strutture centrali, tramite un'analisi interna volta ad analizzare le caratteristiche delle varie criticità. Al fine di condividere la soluzione concordata a livello interno tra i responsabili delle strutture di Relazioni Istituzionali e quelli delle *Business Unit* coinvolte, tale processo è oggetto di rendicontazione, ed è supportato dall'implementazione di una *database* istituzionale per la gestione integrata e l'archiviazione delle istanze, della reportistica e dei contatti. Inoltre, per misurare e verificare l'effettiva qualità delle azioni intraprese, sono utilizzati indicatori di qualità e quantità su base mensile e trimestrale inseriti in analisi di *report* globali e gestiti in un'ottica comparativa tra le aree geografiche e in confronto agli anni precedenti. Tale reportistica si basa su incontri sostenuti per macrotema e su analisi consuntive di sviluppo degli impegni sostenuti nei confronti delle istituzioni, con cadenza settimanale e mensile e relativamente alle istanze ricevute. Nel corso dell'anno di rendicontazione sono stati organizzati circa 400 incontri con amministratori locali.

L'efficace dialogo tra Poste Italiane e le Associazioni dei consumatori è iniziato nel 1999 ed è cresciuto nel tempo, fino alla formalizzazione del primo Accordo Quadro, siglato nel 2011 e rinnovato prima nel 2014 e successivamente nel 2018. Tale accordo ha come obiettivi primari quelli sintetizzati di seguito:

- il costante miglioramento della qualità dei prodotti e servizi di Poste Italiane;

- la trasparenza e correttezza delle relazioni dell'Azienda con i consumatori;
- il miglioramento della conoscenza per i consumatori dei prodotti e servizi;
- l'informazione per un uso corretto e consapevole dei prodotti e servizi e per la diffusione dello strumento della conciliazione paritetica.

L'Accordo Quadro ha istituito inoltre il Cantiere Consumatori, un tavolo di consultazione periodica mensile con i rappresentanti delle Associazioni volto a presentare i prodotti e servizi spiegandoli nel dettaglio.

Un ulteriore obiettivo del rapporto con le associazioni è quello di dare seguito alle procedure di Conciliazione, previste anche dall'Accordo, per la definizione bonaria delle controversie per tutti gli ambiti di attività dell'Azienda. Infine, sempre sulla base dell'Accordo, che stabilisce i principi per una collaborazione di trasparenza e condivisione delle informazioni a beneficio della clientela, è stata istituita la *newsletter* «Dialogando con i consumatori».

L'attività relazionale costante e trasparente con le Associazioni dei consumatori è proseguita nel 2022, quindi, sulla base dell'Accordo Quadro, del Cantiere Consumatori e della *newsletter* «Dialogando con i consumatori». Tra i temi trattati si sottolineano il *repricing* del Conto BancoPosta, il nuovo piano di distribuzione delle cassette di distribuzione, e la consultazione pubblica lanciata da AGCom, Autorità per le Garanzie delle Comunicazioni, sul tema degli indennizzi nel campo postale. Sul tema della formazione, nel corso dell'anno è stato organizzato un nuovo corso per conciliatori postali e 8 incontri territoriali di aggiornamento formativo presso gli *hub* di Bologna e Landriano. Infine, sul tema del contrasto alle frodi, sono stati svolti 4 *webinar* tematici, organizzati in collaborazione con il CERT. La suddetta attività viene disciplinata e descritta dalle procedure aziendali di cui al D.Lgs. n. 231/2001 e dalle procedure definite sulla base dell'accordo Quadro stipulato tra Azienda e Associazioni dei consumatori, richiamate dalle procedure di cui al D.Lgs. 231/2001. Il buon esito delle politiche adottate viene verificato e valutato in relazione alla mancanza di interventi critici da parte delle Associazioni dei consumatori sugli organi di informazione, sia a livello nazionale che territoriale.

I rapporti con le Associazioni dei consumatori a livello centrale sono gestiti dall'omonima funzione "Rapporti con Associazioni di categoria e dei consumatori", che è costituita da un responsabile, quattro risorse nella sede di Roma e una in quella di Milano. Invece, i rapporti con le Associazioni dei consumatori a livello territoriale, in particolare per quanto riguarda le procedure di Conciliazione postali *Retail*, vengono gestiti in raccordo funzionale con i presidi territoriali della funzione. Gli obiettivi della funzione, ricompresi nell'MBO dei dirigenti preposti, vengono misurati attraverso l'analisi delle domande di discussione valutando la percentuale di domande conciliate, ovvero concluse con un accordo con le Associazioni dei consumatori, rispetto al totale delle domande discusse. Le procedure di Conciliazione sono regolate dalla Procedura "Conciliazione

112. Poste Italiane aderisce a Confindustria (Confederazione nazionale dell'industria italiana) sulla base di una specifica convenzione che si rinnova su base pluriennale sin dal 2005. Tale convenzione regola le modalità di adesione, i vantaggi derivanti dallo status di associato e la definizione del regime contributivo. La convenzione per il triennio 2020-2022 prevede, tra l'altro, iniziative strategiche volte a promuovere una nuova cultura di impresa che comporti modelli e scelte di *business* orientati all'innovazione e alla sostenibilità economica e sociale. Per l'anno associativo 2022 la quota associativa si attesta a 3,2 milioni di euro.

Indice di sezione

Indice generale

Relazione Finanziaria Annuale 2022
Gruppo Poste Italiane

Prodotti Postali *Retail*", aggiornata nel 2021 e redatta in collaborazione con numerose Associazioni dei consumatori.

Tra le principali istituzioni a livello centrale e organi di regolamentazione e vigilanza con cui Poste Italiane si interfaccia figurano l'AGCom, il Ministero per lo Sviluppo Economico (MISE), il Ministero dell'Economia e delle Finanze (MEF), il Ministero degli Affari Esteri e della Cooperazione Internazionale (MAE) e il Dipartimento per le Politiche Europee della Presidenza del Consiglio dei Ministri.

In particolare, nell'ambito dei rapporti intrattenuti con il MEF, in data 20 febbraio 2020 il Consiglio di Amministrazione di Poste Italiane ha deliberato il rinnovo della Convenzione triennale 2020-2022 che ha l'obiettivo di regolare i servizi di tesoreria e movimento fondi per conto dello Stato.

Inoltre, sul piano europeo ed internazionale, Poste Italiane intrattiene rapporti con il Parlamento europeo, la Commissione europea, la Universal Postal Union (UPU), PostEurope, European Centre of Employers and Enterprises providing Public services (CEEP), International Post Corporation (IPC), insieme ad altre istituzioni e associazioni dei settori in cui l'Azienda opera. Il Gruppo è coinvolto in attività di coordinamento, rappresentanza e monitoraggio dell'agenda politica, a livello sia europeo che internazionale, all'interno dei suddetti organi. Inoltre, il Gruppo è impegnato nel rilascio di informazioni per scopi di carattere normativo a livello nazionale, europeo ed internazionale, nonché nell'elaborazione di proposte di modifiche ed integrazioni del quadro normativo e regolatorio di riferimento.

Inclusione finanziaria

DNF

Sulla base dell'esperienza maturata durante gli anni precedenti in relazione all'emergenza sanitaria da Covid-19, che ha sottolineato il valore che Poste Italiane assume per le persone, soprattutto nei momenti di difficoltà, il Gruppo ha mantenuto il suo impegno nell'assicurare la fruizione dei propri prodotti e servizi anche a coloro che non possono accedervi agevolmente. Grazie alla sua rete capillare, infatti, il Gruppo è stato in grado di mantenersi vicino alla comunità anche nel corso del 2022, anno ulteriormente influenzato dal conflitto tra Russia e Ucraina.

Poste Italiane sostiene la tutela dei diritti delle comunità locali al fine di assicurare l'accessibilità ai propri prodotti e servizi a quei territori e categorie di utenti che altrimenti non potrebbero accedervi, come indicato all'interno della Politica aziendale in materia di tutela e protezione dei Diritti Umani. Contestualmente, l'Azienda si impegna

PRINCIPALI CAPITALI COLLEGATI



nel promuovere iniziative volte alla divulgazione e al sostegno del diritto allo studio, alla sostenibilità economica e alla connessione sociale, intercettando, grazie alla rete di risorse aziendali, i bisogni che derivano dalle varie forme di svantaggio.

Grazie alla sua presenza capillare su tutto il territorio italiano, Poste Italiane mantiene la sua vicinanza alle comunità in cui opera, garantendo prodotti e servizi accessibili a tutti e che mirano all'inclusione sociale

L'offerta di Poste Italiane

L'ampliamento dei servizi del Gruppo nel 2022

Nel corso del 2022 Poste Italiane ha mantenuto il proprio impegno nel perseguimento di un futuro sostenibile a 360°, ampliando il proprio ventaglio d'offerta con l'introduzione di nuovi servizi. A questo proposito, il Gruppo ha promosso, in continuità con l'anno precedente, la formula "risparmiosemplice". Il Piano di risparmio, sottoscrivibile in un qualsiasi Ufficio Postale da titolari di un conto corrente BancoPosta o di un Libretto di risparmio postale, ha durata indeterminata con periodicità definita dal cliente, ed è basato sul Buono Fruttifero Postale a 4 anni emesso da Cassa Depositi e Prestiti S.p.A. Con la sottoscrizione di questo Buono all'interno del Piano di risparmio, si ha la possibilità di accantonare periodicamente importi – anche contenuti – al fine di costruire un capitale nel tempo, con la possibilità di effettuare anche delle sottoscrizioni aggiuntive. Le somme provenienti dalla scadenza dei Buoni Fruttiferi Postali, sottoscritti nell'ambito del Piano stesso, verranno reinvestite automaticamente nel Piano di risparmio "risparmiosemplice" e, comprendono, oltre al capitale investito, anche gli interessi maturati, al netto degli oneri fiscali. Inoltre, l'accordo sul risparmio postale con Cassa Depositi e Prestiti, rinnovato nel 2021, offre al Gruppo una remunerazione sostenibile nel quadriennio 2021-2024, con una commissione annua per gli obiettivi di raccolta compresa fra 1,6 e 1,85 miliardi di euro.

Un ulteriore servizio, lanciato a novembre 2022 in collaborazione con Banca Aidexa S.p.A., è il "Prestito BancoPosta Business Link Online", che consente di offrire prestiti digitali a ditte individuali e piccole imprese. Nell'ambito dei servizi assicurativi, invece, è stato lanciato il prodotto assicurativo misto del ramo Vita "Poste Progetto Dinamico Bonus", della durata di 15 anni, volto a coniugare un progetto assicurativo *performance-linked* con componenti di investimento assicurativo *unit-linked*. Inoltre, la nuova funzionalità "Protezione digitale" di "Poste Vivere Protetti" è stata inclusa nell'offerta modulare. Attraverso la piattaforma omnicanale di PostePay, il Gruppo ha assunto un ruolo strategico nella fornitura di servizi di pagamento, raggiungendo un numero di carte "Evolution" pari a quasi nove milioni e oltre 23 milioni di utenti che hanno adottato PostelD per certificare la propria identità digitale.

[Indice generale](#)[Indice di sezione](#)

Relazione sulla Gestione al 31 dicembre 2022

7. Creazione di Valore

Il Gruppo monitora le proprie iniziative e la propria offerta di prodotti e servizi promuovendo iniziative di dialogo continue e strutturate, come, ad esempio, l'attività di confronto con i principali *stakeholder*, organizzata su base annuale. La finalità è quella di monitorare i bisogni della comunità ed il grado di soddisfazione in relazione ai prodotti e ai servizi offerti. Poste Italiane si avvale di principi di serietà, affidabilità ed elasticità, nel fornire offerte dedicate a tutte le categorie di clienti ai quali si rivolge, anche in base ad esigenze specifiche.

Inoltre, il Gruppo ha mantenuto il programma di rilancio del Risparmio Postale garantendo il miglioramento della qualità e dell'efficienza dei servizi offerti al cliente, anche attraverso l'implementazione del canale digitale. In particolare, l'operatività *online* sui conti correnti BancoPosta per l'acquisto dei Buoni Fruttiferi Postali è stata garantita 24 ore su 24, 7 giorni su 7. Inoltre, la varietà del catalogo dei Buoni Fruttiferi Postali e la possibilità di sottoscrizione anche *online* permettono di rispondere alle varie esigenze dei consumatori. Tra i Buoni sopra menzionati, si evidenziano:

- il Buono 4X4, i cui interessi, fissi e crescenti, maturano al compimento di ogni quadriennio dalla data di sottoscrizione e, dopo 4, 8 e 12 anni vengono riconosciuti anche in caso di rimborso anticipato;
- il Buono 3X4, con interessi, fissi e crescenti, che maturano al compimento di ogni triennio dalla data di sottoscrizione e, dopo 3, 6 e 9 anni vengono riconosciuti anche in caso di rimborso anticipato;
- il Buono 3X2, con interessi, fissi e crescenti, che maturano al compimento di ogni triennio dalla data di sottoscrizione e, dopo 3 anni vengono riconosciuti anche in caso di rimborso anticipato;
- il Buono 3 anni Plus, con una durata di 3 anni, prevede che alla scadenza dei 3 anni venga riconosciuto il capitale investito e gli interessi;
- il Buono Ordinario, i cui interessi sono fissi e crescenti e vengono riconosciuti dopo 1 anno dalla sottoscrizione e, successivamente, ogni bimestre. È possibile chiedere il rimborso in qualsiasi momento, entro il termine di prescrizione, la restituzione del capitale investito e, dopo un anno dalla sottoscrizione, anche agli interessi maturati;
- il Buono Risparmio Sostenibile, che riconosce un rendimento fisso e la possibilità di conseguire, alla scadenza, un eventuale premio legato all'andamento, se positivo, dell'indice STOXX® Europe 600 ESG-X;
- il Buono Rinnova, dedicato a chi ha rimborsato un Buono Fruttifero Postale scaduto a partire dal 20 settembre 2022 ed entro il periodo di collocamento del Buono Rinnova. Ha una durata di 6 anni, con gli interessi, fissi e crescenti, che maturano al compimento di ogni triennio dalla data di sottoscrizione e dopo 3 anni vengono riconosciuti anche in caso di rimborso anticipato;
- il Buono Soluzione Eredità, dedicato ai beneficiari di un procedimento successorio concluso in Poste Italiane, riconosce un rendimento certo alla scadenza dei 4 anni.

Per incentivare l'utilizzo del canale digitale da parte di tutti i cittadini, tenendo conto anche dell'esperienza maturata durante il contesto emergenziale, nel corso dell'anno Poste Italiane ha incoraggiato diverse campagne di comunicazione volte a promuovere l'operatività *online* del Risparmio Postale. Al fine di incentivare i propri clienti alla gestione del proprio risparmio postale in modalità *online*, l'Azienda offre un'ampia gamma di servizi disponibili tramite i canali digitali, che vanno dalla visualizzazione di saldo e movimenti per i titolari di un Libretto Smart o Ordinario alla gestione del Libretto Minori da parte del genitore, dalla sottoscrizione di Buoni fruttiferi postali dematerializzati al trasferimento di denaro tra Libretti e conto corrente BancoPosta, fino alla ricarica della carta Postepay e all'associazione dell'IBAN al proprio Libretto. A partire dal 2022, inoltre, il Gruppo ha reso possibile effettuare operazioni *online* con il Libretto Minori anche al tutore.

In un'ottica di inclusione digitale e finanziaria e in linea con gli obiettivi del Paese, Poste Italiane ha confermato il suo considerevole apporto in Italia nel fornire l'identità digitale ai cittadini, il cosiddetto Sistema Pubblico di Identità Digitale (SPID) che ha l'obiettivo di fornire agli utenti un sistema di *login* unico con cui accedere a tutti i servizi della Pubblica Amministrazione. Nel corso del 2022 sono state attivate oltre 6 milioni di nuove identità digitali e gli accessi tramite tale sistema sono stati più di 1 miliardo. Inoltre, la richiesta di attivazione dell'identità digitale è possibile anche per i più giovani: i genitori o tutori dei minorenni possono richiedere l'attivazione dello SPID accedendo alla propria area personale e gestendo le autorizzazioni di accesso.

Inclusione finanziaria e digitale di senior e giovani

Poste Italiane ricerca costantemente soluzioni innovative mirate alla riduzione del *digital divide* e all'incremento dell'inclusione finanziaria, con un *focus* particolare nei confronti delle categorie più fragili e a rischio, sostenendo e supportando le diverse fasce di popolazione all'interno delle comunità in cui opera.

Relativamente al tema dell'inclusione finanziaria, il Gruppo ha promosso, in continuità con gli anni precedenti, iniziative di formazione finanziaria, per permettere ai cittadini di formarsi e informarsi, in modo da essere capaci di effettuare scelte consapevoli in materia finanziaria.

Poste Italiane, inoltre, provvede all'aggiornamento periodico della pagina del sito *web* dedicata all'Educazione Finanziaria, pubblicando nuovi contenuti, video-pillole e strumenti utili agli utenti per acquisire una maggiore consapevolezza dei bisogni di natura finanziaria, assicurativa e previdenziale ed orientarsi meglio tra le varie soluzioni con il supporto del consulente finanziario. Gli eventi dedicati all'Educazione Finanziaria, gestiti da esperti in diretta, hanno l'obiettivo di analizzare l'importanza di una corretta educazione finanziaria e la sua utilità nella vita quotidiana per sé stessi e per i propri familiari.

Indice di sezione

Indice generale

Relazione Finanziaria Annuale 2022
Gruppo Poste Italiane

Poste Italiane partecipa al "Mese dell'Educazione Finanziaria"



Le incognite legate allo scenario internazionale e l'aumento dell'inflazione obbligano ad agire con contezza e l'educazione finanziaria può rappresentare uno strumento fondamentale per affrontare e superare questo periodo di crisi. In quest'ottica, Poste Italiane si pone in prima fila verso il Paese ed è consapevole della necessità di rafforzare e mettere a sistema le iniziative volte ad aumentare le conoscenze finanziarie, assicurative e previdenziali degli italiani. Nel corso del 2022 il Gruppo ha infatti partecipato alla quinta edizione del "Mese dell'Educazione Finanziaria", #ottobredufin2022, la più grande manifestazione italiana sull'educazione finanziaria, istituita e promossa dal Comitato per la programmazione e il coordinamento delle attività di educazione finanziaria (Comitato Edufin) con attività ed eventi di informazione e sensibilizzazione sull'educazione finanziaria, assicurativa e previdenziale.

Un'interessante novità introdotta quest'anno, condivisa con la Direzione Filatelia e con il MEF, è l'iniziativa filatelica dedicata alla manifestazione che prevede un bollo postale filatelico disponibile in tutti i 487 Uffici Postali con sportello filatelico e nei 10 Spazi Filatelia dal 1° ottobre e per tutto il mese e la distribuzione settimanale di 5 cartoline con contenuti ispirati ai "Momenti che contano" descritti nel sito del Comitato Edufin.

Al fine di potenziare le conoscenze economico-finanziarie degli studenti di ogni ordine e grado di scuola, per educarli a una cittadinanza attiva e consapevole, è continuata l'iniziativa pluriennale "Il Risparmio che fa scuola", promossa da Poste Italiane e Cassa Depositi e Prestiti, in collaborazione con il Ministero dell'Istruzione. Tale progetto offre un percorso didattico completamente gratuito, unico e originale, orientato a formare i cittadini del futuro, portandoli a riflettere sui propri comportamenti di risparmio economico, ambientale, energetico e alimentare, e su quanto questi possano incidere sulla vita di ognuno e su quella della propria comunità.



Il progetto fino alla sua naturale scadenza, giugno 2022, ha erogato i contenuti formativi dell'iniziativa solo attraverso i canali digitali, aggiornando il portale dedicato www.ilrisparmiochefascuola.com in modo da favorire la fruizione di tutti i materiali presenti (schede formative per docenti e studenti, video tematici, giochi per i più piccoli). In tal modo il progetto ha continuato a contribuire alla formazione degli studenti su temi di grande attualità come quelli dell'economia di base, del risparmio e della valorizzazione di tutte le risorse.

Nel 2022 l'Azienda ha proseguito con l'ampliamento dell'offerta di prodotti di inclusione finanziaria in ambito "green" rivolti a giovani, senior e nuovi italiani. A tal proposito, la carta prepagata Postepay Green, eletta Prodotto dell'Anno 2022, è dedicata ai ragazzi dai 10 ai 17 anni, ed è prodotta in materiale biodegradabile, con una composizione per l'82% di acido

polilattico di origine biologica. Tramite l'app Postepay è possibile accedere a un sistema di pagamenti innovativi, dividere le spese con altri titolari di Postepay Green, nonché acquistare biglietti per mezzi di trasporto.

In riferimento ai servizi di Pagamenti e Mobile, l'offerta di prodotti e servizi di PostePay è studiata per consentire l'accesso in chiave inclusiva nei confronti di tutte le categorie di utenti, come ad esempio nuovi italiani, giovani, studenti e senior. In particolare, i principali prodotti e servizi offerti sono:

- Western Union servizio APN, che permette di inviare agevolmente denaro in modalità *online* 24 ore su 24, 7 giorni su 7 verso oltre 200 Paesi e territori e utilizzando la propria Carta prepagata o di Debito Postepay abilitata al servizio. Il destinatario può inoltre ritirare il denaro in contanti presso un'agenzia Western Union, e può scegliere in quale valuta, tra quelle disponibili, effettuare il pagamento per l'invio di denaro verso alcuni Paesi;
- Postepay Digital, strumento di moneta elettronica che mira a migliorare la *customer experience* con particolare riguardo alla semplificazione dei processi di vendita e di utilizzo della Carta prepagata tramite l'app Postepay, punto di accesso unico e semplificato al mondo dei servizi di pagamento e di telefonia mobile offerti da PostePay S.p.A., con oltre 21,7 milioni di *download*.

Inoltre, PostePay mira a migliorare la conoscenza e l'utilizzo dei prodotti tramite la costante attenzione delle informazioni disponibili sui canali di utilizzo, in particolare con interventi sui contenuti riportati sul sito istituzionale e FAQ.

Il Progetto di Educazione Digitale

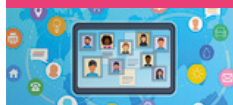

Poste Italiane ha promosso, in continuità con il 2021, il progetto di Educazione Digitale, con l'obiettivo di favorire l'acquisizione, da parte di cittadini, clienti ed imprese, di competenze digitali per cogliere in modo consapevole e sicuro le opportunità derivanti dalla trasformazione tecnologica. L'iniziativa, che si inserisce nel più ampio programma dell'Azienda quale guida per i cittadini nello sviluppo di conoscenze e sempre maggiori competenze tra tecnologia e innovazione, si propone di fornire agli utenti una panoramica tra le innovazioni tecnologiche e digitali, attraverso contenuti multimediali dedicati e *webinar* gratuiti.

Le attività possono essere seguite su *LinkedIn*, *Facebook* e *Twitter* attraverso l'*hashtag* #educazionedigitale.

[Indice generale](#)[Indice di sezione](#)

Relazione sulla Gestione al 31 dicembre 2022

7. Creazione di Valore

La cessione del credito d'imposta

In linea con gli anni precedenti e a conferma del supporto offerto da Poste Italiane a livello nazionale, durante il corso del 2022 il Gruppo ha continuato ad offrire la cessione del credito d'imposta. Il servizio, partito nell'autunno del 2020, consente a cittadini e imprese titolari di conto BancoPosta di cedere i propri *bonus* fiscali e ottenere liquidità in un'unica soluzione. Il servizio può essere richiesto *online* sul sito poste.it attraverso le proprie credenziali di *internet banking* o in tutti gli Uffici Postali, ed ha un processo di richiesta semplice ed immediato. È inoltre possibile visualizzare in tempo reale il valore dei propri crediti attraverso un simulatore presente sia sul sito, in area pubblica, che in Ufficio Postale.

In seguito all'interruzione del servizio di cessione del credito d'imposta dovuta al susseguirsi delle modifiche normative antifrode varate dal Governo, in data 7 marzo 2022 Poste Italiane ha riaperto la piattaforma per l'acquisto, subordinato alla disponibilità delle somme sulla piattaforma dell'Agenzia delle Entrate, dei crediti d'imposta derivanti dai lavori edilizi. Poiché le norme antifrode varate dal Governo limitano la fruizione del servizio per contribuenti e imprese, la cessione del credito tramite Poste Italiane è ristretta ai soli soggetti che hanno sostenuto direttamente gli oneri relativi al "Bonus casa". Poiché la piattaforma è stata riaperta solamente per le prime cessioni, al momento Poste Italiane non acquista nessun credito d'imposta che sia stato oggetto di precedente trasferimento, inclusi i crediti d'imposta maturati a seguito di sconto in fattura.

Nel corso del 2022, Poste Italiane è stata premiata come *Leader* della Sostenibilità grazie al suo comportamento socialmente responsabile.

Leader della sostenibilità è la lista delle 200 aziende italiane premiate come più sostenibili creata da "Il Sole 24 Ore" in collaborazione con "Statista". La classifica è stata stilata in seguito a una complessa procedura di ricerca e selezione delle aziende e la determinazione dei criteri di valutazione è stata effettuata secondo criteri indipendenti. Nello specifico, l'intensiva ricerca si basa sull'analisi di 40 indicatori totali nelle tre dimensioni della sostenibilità: ambientale, sociale ed economica. I dati vengono ricercati all'interno del bilancio di sostenibilità (o un documento equivalente) e nelle relazioni finanziarie o nei bilanci annuali relativi all'anno 2020 o 2019. Successivamente, i dati raccolti sono aggregati e valutati tramite l'assegnazione di un punteggio ed ogni azienda consegue un punteggio totale nelle tre aree. Le 200 aziende con il miglior punteggio finale, il cui valore massimo raggiungibile è di 100, sono premiate come *Leader* della Sostenibilità.



Poste Italiane
premiata
Leader della
Sostenibilità

Indice di sezione

Indice generale



**SCOPRI L'OPERA
IN REALTÀ AUMENTATA**
Attiva il QR code con il tuo smartphone
e inquadra l'opera.



GUMMY GUE |
Urban artist

[Indice generale](#)[Indice di sezione](#)

Transizione *green*

Rispetto dell'ambiente per la creazione di valore sostenibile.

- - **19%** delle **emissioni di Gruppo** grazie all'efficientamento energetico degli immobili
- **99%** del fabbisogno di **energia elettrica** del Gruppo proveniente da fonti **100% rinnovabili**
- Poste Italiane inserita nella "**Change The World 2022**" tra le **50 imprese** che stanno **cambiando il mondo**
- **21,7** milioni di euro investiti in progetti per la **riduzione delle emissioni**
- **37%** di **mezzi green** compongono la flotta aziendale

Indice di sezione

Indice generale

Relazione Finanziaria Annuale 2022
Gruppo Poste Italiane

< 7.13 Transizione Green

PRINCIPALI CAPITALI COLLEGATI



TRANSIZIONE GREEN PER NOI:
inquadra il QR code e guarda il video.



PRINCIPALI CAPITALI

OBIETTIVI	INDICATORE (KPI)	TARGET	BASELINE	STATO ATTUAZIONE		OUTCOME
				2022		
Ridurre le emissioni totali del Gruppo in linea con gli obiettivi dell'Accordo sul Clima di Parigi e contribuire al contenimento del riscaldamento globale a 1.5°C	• tCO ₂ e	• -30% entro il 2025	2020	• -10%		
Raggiungere la Carbon Neutrality	• Net tCO ₂ e	• 0% entro il 2030	2020	• Sviluppo il framework «Green Challenge»		
Diminuire le emissioni GHG dirette del Gruppo (Scope 1) derivanti dalle strutture immobiliari	• tCO ₂ e	• -7.000 entro il 2024	2020	• -6.667 tCO ₂ e		
Diminuire le emissioni GHG indirette del Gruppo (Scope 2) derivanti dalle strutture immobiliari	• tCO ₂ e	• -5.000 entro il 2024	2020	• -6.395 tCO ₂ e		
Diminuire le emissioni della flotta di recapito postale	• % di emissioni prodotte	• -40% entro il 2024	2019	• -18%		
Incrementare la quota di veicoli a ridotto impatto ambientale (elettrici, ibridi, basso emissivi) di Nexive, SDA, Milkman	• tCO ₂ e	• -15% entro il 2025	2020	• Individuazione delle attività strumentali al conseguimento del target		
Incrementare la quota di veicoli a ridotto impatto ambientale (ibridi, basso emissivi) di sender	• tCO ₂ e	• -8% entro il 2025	2020	• Individuazione delle attività strumentali al conseguimento del target		
Utilizzo di energia elettrica proveniente da fonti rinnovabili	• % di energia elettrica consumata	• > 98% entro il 2024	2020	• >98%		
Sostituire il parco mezzi aziendali con veicoli a ridotto impatto ambientale	• N° di mezzi aziendali a ridotto impatto ambientale introdotti	• 27.800 entro il 2024	2019	• 22.610		
Introdurre soluzioni di Smart Building sul patrimonio immobiliare del Gruppo	• GWh di energia consumata	• -8GWh entro il 2024	2020	• -2,7		
Ridurre il numero di sedi con serbatoi di Gasolio e GPL	• N° di sedi	• -220 entro il 2024	2020	• -436		
Aumentare la produzione di GWh di energia rinnovabile utilizzabile in autoconsumo	• GWh di energia rinnovabile prodotta	• +20GWh entro il 2024	2020	• +0,8		
Rendere Carbon Neutral un edificio di grandi dimensioni	• Edifici Carbon Neutral	• 0 tCO ₂ e nette di un CS entro il 2023	2020	• Definito l'intervento sul sito del CS di Padova. Avviata la progettazione e definite le direttrici di intervento		
Vendere energia elettrica interamente prodotta tramite fonti rinnovabili e compensare le emissioni di CO ₂ derivanti dal consumo di gas naturale venduto dal Gruppo, attraverso l'utilizzo di strumenti di compensazione di tali emissioni (ad es. tramite crediti volontari di CO ₂ off-setting)	• % di energia venduta prodotta al 100% da fonti rinnovabili • Strumenti di compensazione utilizzati	• 100% entro il 2023 • Strumenti di compensazione utilizzati entro il 2023	2021	• 99.100 contratti attivati nel 2022		
Mantenimento delle certificazioni ISO 14001	• Processi corporate certificati ISO 14001	• 100% entro il 2022	Ogni anno	NEW		
Implementazione Sistemi di Gestione Ambientale secondo la norma ISO 14001 nelle unità produttive di Poste Italiane	• % dei siti del Gruppo con numero di dipendenti >300 dotati di Sistema di Gestione Ambientale	• 100% entro il 2024	2021	• 100%		
Mantenimento Sistemi di Gestione Ambientale secondo la norma ISO 14001 nelle unità produttive di Poste Italiane	• % dei siti del Gruppo con numero di dipendenti >300 dotati di Sistema di Gestione Ambientale	• 100% entro il 2023	2022	NEW		

Obiettivo raggiunto/Obiettivo raggiunto e aggiornato

Obiettivo non raggiunto

Termine per il raggiungimento dell'obiettivo non ancora scaduto

Indice generale

Indice di sezione

Relazione sulla Gestione al 31 dicembre 2022

7. Creazione di Valore

Impatti ambientali degli immobili

DNF

Poste Italiane attribuisce una particolare importanza alla tutela ambientale, consapevole della necessità di utilizzare responsabilmente le risorse al fine di minimizzare gli impatti ambientali negativi e perseguire uno sviluppo sostenibile volto alla creazione di valore per la comunità e per il territorio in cui opera, nella piena attuazione del Codice Etico di Gruppo.

Attraverso l'adozione di un approccio consapevole nell'utilizzo dell'energia, delle risorse idriche e nella gestione dei rifiuti, Poste Italiane mira a generare un impatto positivo per la comunità in cui opera, seguendo un percorso volto alla transizione *green* delle proprie attività



Nel 2021, Poste Italiane è diventata *Supporter* ufficiale della TCFD (*Task Force on Climate Related Disclosures*), impegnandosi nella disclosure relativa al clima per contribuire alla creazione di un sistema finanziario più resiliente. Questa azione rafforza la volontà del Gruppo di allinearsi agli obiettivi nazionali, europei e internazionali in materia ambientale ed energetica, nell'ottemperanza delle leggi e delle regolamentazioni in vigore¹¹³.

A tal proposito, per assicurare la conformità delle attività del Gruppo con le normative vigenti in materia di uso di energia, Poste Italiane affida la gestione dei processi di monitoraggio, misurazione dei consumi e individuazione delle fonti di risparmio ad un'unica funzione aziendale, che presidia gli ambiti di responsabilità ambientale legati al patrimonio immobiliare del Gruppo.

Coerentemente con gli anni precedenti, nel corso del 2022 Poste Italiane ha mantenuto l'impegno verso la tutela dell'ambiente, promuovendo iniziative volte a ridurre il proprio impatto ambientale, per il perseguimento degli obiettivi ESG di Gruppo.

Tra le azioni di rilievo attuate dall'Azienda, si menziona la gestione dei contratti delle *utilities* con l'acquisto delle *commodities* a partire dal 2023 direttamente nei mercati all'ingrosso, la progressiva sostituzione di veicoli endotermici con veicoli elettrici e l'installazione di colonnine di ricarica per autoveicoli elettrici. Considerando il monitoraggio dell'impatto ambientale quale elemento funzionale per una conduzione *green* del proprio *business*, il Gruppo rinnova costantemente il suo impegno nell'installare strumenti di raccolta dati e di piattaforme gestionali di controllo dei consumi e delle fatture *utilities*. Inoltre, Poste

PRINCIPALI CAPITALI COLLEGATI



Italiane ha promosso l'efficientamento energetico attraverso un aumento di produzione delle energie rinnovabili ed ha favorito la riduzione delle emissioni attraverso progetti dedicati che comprendono: iniziative di piantumazione, installazione di strumenti di raccolta dati di consumo, promozione di dinamiche di sviluppo del *team* interno e di comportamenti consapevoli nell'uso di energia da parte dei dipendenti.

Poste Italiane ha adottato, a partire dal 2019, una Politica di Sostenibilità Ambientale, che consente di identificare i Principi e le iniziative in materia di sostenibilità ambientale verso cui indirizzare il proprio impegno e la propria azione. Tale Politica rappresenta, inoltre, uno strumento utile a comunicare formalmente agli *stakeholder* l'impostazione *green* del modello di *business* del Gruppo, con riferimento alle attività di logistica, trasporto e alla gestione degli immobili.

La Politica è costituita da diversi Principi, che definiscono le modalità con cui Poste Italiane agisce e interviene in ambito di sostenibilità ambientale. Nello specifico, le tematiche oggetto del documento riguardano l'efficienza nell'uso delle risorse, l'innovazione a supporto della transizione verso un'economia *low-carbon*, la riduzione e prevenzione dell'impronta ambientale e la promozione di una cultura attenta all'ambiente.

Nel corso degli anni, a dimostrazione della volontà di ridurre l'impatto ambientale legato allo svolgimento delle proprie attività, Poste Italiane ha conseguito la certificazione del sistema di gestione ambientale per le società Postel S.p.A. e SDA S.p.A., e detiene dal 2020 la certificazione relativa al sistema di gestione ambientale dei processi di progettazione, indirizzo, controllo e coordinamento dei Servizi Postali e Finanziari secondo lo *standard* internazionale UNI EN ISO 14001. La certificazione è stata rilasciata da parte dell'ente IMQ-CSQ, uno degli organismi di certificazione accreditati più autorevoli a livello internazionale.

Al fine di migliorare le *performance* di Gruppo in un'ottica di efficienza, Poste Italiane ha elaborato un Sistema di Gestione Ambientale conforme alla norma ISO 14001, che rappresenta uno strumento chiave nella gestione sistemica delle tematiche ambientali, in riferimento ai processi aziendali. Per sostenere i propri obiettivi di miglioramento, l'Azienda promuove azioni e interventi mirati alla riduzione degli impatti legati allo svolgimento delle proprie attività, nonché iniziative volte alla sensibilizzazione circa le tematiche di tutela e rispetto dell'ambiente. In questo senso, il Sistema di Gestione Ambientale fornisce un valido supporto tecnico utile al raggiungimento degli obiettivi di sostenibilità di Poste Italiane.

Nello specifico, al fine di raggiungere gli obiettivi e i Principi esposti nell'ambito della Politica di Sostenibilità Ambientale, Poste Italiane ha identificato tre aree di intervento, per ognuna

113. Durante l'esercizio 2022 l'Azienda non è stata oggetto di multe o sanzioni legate all'inosservanza delle regolamentazioni in materia di ambiente.

Indice di sezione

Indice generale

Relazione Finanziaria Annuale 2022
Gruppo Poste Italiane

delle quali sono previste diverse azioni specifiche, riportate nel dettaglio di seguito:

● **Riduzione degli impatti ambientali determinati dalle proprie attività operative:**

- ottimizzazione dei consumi di energia e riduzione delle emissioni in atmosfera generate dagli immobili, grazie a piani di approvvigionamento da fonti rinnovabili e agli investimenti in soluzioni di efficienza energetica, come i sistemi di controllo continuo dei consumi, l'utilizzo di sistemi di illuminazione eco-efficienti e altri strumenti elettrici/elettronici a basso consumo;
- incentivazione del trasporto *green* per le attività di tipo logistico e per la mobilità individuale, con l'obiettivo di ridurre le emissioni in atmosfera, mettendo anche a disposizione dei dipendenti una flotta aziendale composta da mezzi ibridi o totalmente elettrici;
- diminuzione del consumo di materie e corretta gestione dei rifiuti, specificatamente attraverso la riduzione e contenimento del consumo di carta, raggiunto grazie alla dematerializzazione dei documenti e tramite la massimizzazione della quota di rifiuti avviabile a riciclo/riutilizzo;
- diminuzione dei consumi idrici.

● **Integrazione degli aspetti ambientali nei prodotti e servizi offerti:**

- attuazione di processi di digitalizzazione dei prodotti e servizi offerti, in quanto l'innovazione digitale può creare valore condiviso fra Poste Italiane e gli *stakeholder*, fornendo un prezioso contributo circa la riduzione dell'impronta ambientale e in merito alla redditività aziendale;
- analisi dei rischi e delle opportunità ambientali riguardo alle scelte d'investimento e alla gestione delle attività assicurative, al fine di contribuire in modo significativo al percorso di sviluppo sostenibile dell'Italia.

● **Sensibilizzazione alla cultura ambientale di dipendenti e soggetti terzi:**

- coinvolgimento dei dipendenti in programmi e iniziative che riguardano la tutela dell'ambiente naturale e l'ecologia, in particolare anche attraverso il sostegno e la partecipazione attiva della rete di volontariato aziendale di Poste Italiane;
- sostegno a progetti di formazione ed informazione relativamente alle tematiche ambientali, nonché alle iniziative mirate a tutelare e recuperare il patrimonio ambientale;
- attività di dialogo e collaborazione con enti ed associazioni operanti sul piano nazionale ed internazionale, al fine di designare e adottare modelli, politiche e strategie che possano mitigare il cambiamento climatico ed ostacolare il consumo inefficiente di risorse;
- analisi dei rischi e delle metodologie di gestione ambientale adottate dalle controparti (fornitori, *business partner*, altre società) nei processi di fornitura e nelle possibili operazioni di finanza straordinaria.

Numerose iniziative dimostrano l'impegno profuso da Poste Italiane in materia di sostenibilità ambientale. A tal proposito si sottolineano i progetti di incremento della produzione di energia che deriva da fonti rinnovabili grazie allo sviluppo di soluzioni fotovoltaiche e quelli di assorbimento di CO₂ ed altre emissioni climalteranti attraverso la piantumazione di aree verdi nei terreni ed immobili aziendali.

L'efficacia dell'approccio adottato è costantemente monitorata attraverso procedure di identificazione e valutazione dei rischi all'interno e all'esterno del Gruppo, facendo altresì riferimento all'attività di dialogo con gli *stakeholder* e ai sistemi di segnalazione delle violazioni e sanzionatorio.

Coerentemente con la normativa di riferimento, anche Postel S.p.A. e SDA, le due società coinvolte in via prioritaria nel processo di certificazione, hanno definito delle specifiche politiche ambientali:

Politica Salute e Sicurezza sul Lavoro, Ambiente e

Qualità di Postel S.p.A.: la Politica si propone di garantire e monitorare un'ideale condotta aziendale nel rispetto delle prescrizioni normative e legislative in materia ambientale, allineando la Società agli *standard* richiesti in ambito salute e sicurezza sul lavoro. Inoltre, Postel S.p.A. definisce gli obiettivi in materia di protezione dell'ambiente e prevenzione degli impatti negativi, con particolare riguardo ad una gestione efficiente dei rifiuti, e all'impegno profuso circa l'uso responsabile delle risorse e la tutela della biodiversità, rilevanti per il proprio contesto.

Politica della Qualità, dell'Ambiente e della Salute e

Sicurezza del Lavoro di SDA S.p.A.: attraverso questa Politica, SDA S.p.A. stabilisce e presenta i principi relativi alla corretta gestione delle tematiche in materia di qualità, ambiente e salute e sicurezza sul lavoro. In particolare, la Società riconosce l'importanza della sostenibilità ambientale, impegnandosi nella protezione dell'ambiente e facendo specifico riferimento alla prevenzione dell'inquinamento e al consumo eccessivo di risorse naturali che possono derivare dalle attività svolte all'interno dell'Azienda. In quest'ottica, SDA S.p.A. promuove il riciclo e, ove possibile, il riutilizzo dei rifiuti prodotti, oltre ad impegnarsi nella costante ricerca di una catena di approvvigionamento improntata sulla sostenibilità.

Indice generale

Indice di sezione

Relazione sulla Gestione al 31 dicembre 2022

7. Creazione di Valore

La strategia di decarbonizzazione relativa alla gestione degli immobili rappresenta per il Gruppo Poste Italiane una scelta sostenibile, anche in considerazione degli effetti sui prezzi dell'energia causati dalla pandemia Covid-19 e dalla guerra in Ucraina.

A tal proposito, a luglio 2022 Poste Italiane ha inaugurato a Palermo un nuovo impianto fotovoltaico per la produzione di energia, in grado di soddisfare l'equivalente del consumo energetico di un anno intero di ben 250 abitazioni. Si tratta di soltanto l'ultimo dei grandi interventi in materia di sostenibilità ambientale messi in atto da Poste Italiane nella Regione Sicilia. Nonostante la crisi pandemica da Covid-19 abbia alterato in misura evidente i tempi di entrata in esercizio dell'impianto, a causa delle norme restrittive applicate sul territorio nazionale, Poste Italiane, con i suoi 769 uffici postali e 122 centri di recapito presenti sull'Isola, ha intrapreso un percorso che la condurrà entro il 2030 a raggiungere le zero emissioni nette di anidride carbonica. In Sicilia l'Azienda ha avviato cinque progetti paralleli che investono in tecnologie led, fotovoltaico e non solo. Il primo piano di interventi prevede la sostituzione dei classici corpi illuminanti con lampade fluorescenti a led per l'abbattimento di circa il 50% dei consumi di energia elettrica, e sull'Isola sono già state eseguite oltre 9.000 installazioni in 378 siti. Gli impianti di illuminazione, insieme a quelli di climatizzazione, sono inoltre oggetto di un progetto di "smart building" che prevede un sistema di gestione dei consumi all'interno degli edifici integrato, temporizzato e controllato da remoto. Attraverso una gestione integrata degli impianti, nonché una loro sostituzione e ammodernamento, in Sicilia sono attualmente coinvolti 200 Uffici Postali al fine di ottenere un risparmio dei consumi medio pari al 15% per la componente energia elettrica e al 10% per la componente gas, secondo quanto previsto dal piano di "efficientamento energetico" distribuito tra impianti di climatizzazione, elettrici e di illuminazione. Anche le aree verdi hanno assunto un valore centrale nell'ambito degli interventi aziendali. Il quarto progetto, che ha interessato 12 sedi, ha previsto infatti la trasformazione di vecchi serbatoi interrati per combustibile da riscaldamento in sistemi di raccolta dell'acqua da destinare ad alberi e siepi di nuova o esistente piantumazione, presenti nelle aree esterne agli edifici.

È stato altresì implementato il piano per il fotovoltaico, con l'installazione di pannelli in 39 sedi siciliane in grado di produrre circa 3 milioni 700.000 kWh annuali, pari all'alimentazione energetica annua di oltre 750 abitazioni (con contatori classici da 3 kW).

Green strategy di Poste Italiane

Inaugurato un nuovo impianto fotovoltaico per la produzione di energia a Palermo



Poste Italiane ha intrapreso una serie di iniziative al fine di garantire che i suoi edifici siano sempre più sostenibili. Una delle iniziative rilevanti nel Centro Italia è stata quella della riclassificazione del Centro di Smistamento di Passo Varano nelle Marche. Il centro è stato oggetto di un importante intervento di riqualificazione energetica, in un'ottica di decarbonizzazione degli edifici.

In particolare, ad essere interessato dall'intervento è stato l'impianto di climatizzazione. Il sistema, costituito da centrale termica a gas per il riscaldamento e gruppi frigoriferi per il raffreddamento, è stato sostituito da più moderne e meno impattanti pompe di calore elettriche, che grazie alla loro tecnologia di ultima generazione hanno performance energetiche migliori e anche in caso di fuoriuscite di gas risultano meno dannose per l'ambiente rispetto a macchinari più datati.

Riqualificazione energetica

Poste Italiane a supporto del Centro di Smistamento di Passo Varano

Il Gruppo è consapevole del fatto che l'efficienza energetica è un punto cruciale per riuscire ad unire crescita economica e sviluppo sostenibile. Pertanto, nell'adottare un comportamento esemplare in ottica ambientale, Poste Italiane basa la propria strategia sulle seguenti aree di intervento:

Fonti rinnovabili. Poste Italiane promuove l'installazione di pannelli fotovoltaici negli immobili di sua proprietà, dislocati su tutto il territorio nazionale, al fine di rendere ancora più sostenibile l'impatto delle proprie attività. Il progetto di valoriz-

zazione delle fonti rinnovabili prevede lo sviluppo di circa 300 impianti fotovoltaici su siti di proprietà a copertura piana per complessivi 18MWp e circa 25 GWh/y di produzione attesa a regime. Inoltre, nel corso del 2022 sono state completate 96 realizzazioni con il progressivo collegamento in rete degli impianti.

L'iniziativa ha durata biennale ed ha avuto inizio nel primo semestre del 2021, con un investimento complessivo di 31,5 milioni di euro, di cui 16,5 nel 2022.

99%

del fabbisogno di energia elettrica del Gruppo proviene da fonti 100% rinnovabili, certificate Garanzia di Origine

-19%

Riduzione delle emissioni Scope 1 e Scope 2 ottenuta grazie alle iniziative di efficientamento energetico degli immobili

Indice di sezione

Indice generale

Relazione Finanziaria Annuale 2022
Gruppo Poste Italiane

In aggiunta ai circa 25 impianti realizzati tra il 2009 e il 2020, che oggi producono oltre 1,5 GWh annui, i nuovi investimenti prevedono la realizzazione entro la fine del 2023 di circa 300 impianti di taglia medio/grande che andranno a coprire tutte le regioni con uno degli interventi più significativi nel panorama italiano di questi anni, rappresentando sicuramente l'iniziativa a diffusione più capillare mai realizzata nel Paese. Questo intervento permetterà di creare una capacità produttiva di 18 MW con una previsione di produzione annua di 25 GWh, pari a circa il 6% del consumo attuale, arrivando progressivamente a collegare alla rete nazionale i primi 9 MW di potenza da fotovoltaico. Le *best practice* per quanto riguarda questa tipologia di impianti sono: il Centro Smistamento di Padova per 1.300kW di potenza che verrà completato entro l'anno, l'impianto di Milano Roserio con 524kW e il Centro Smistamento di Palermo con 858kW completati e di prossima connessione alla rete elettrica nazionale.

Smart building. A conferma dell'impegno del Gruppo per la tutela dell'ambiente, in continuità con gli anni precedenti è stato promosso il progetto *Smart Building* per la realizza-

~10.900

tonnellate di anidride carbonica risparmiata grazie alle iniziative di efficientamento energetico implementate

zione di un sistema di gestione dei siti medio-piccoli di Poste Italiane mediante monitoraggio dei consumi, delle condizioni climatiche all'interno e all'esterno degli edifici e l'attuazione automatica di sistemi di regolazione e gestione degli impianti di condizionamento, riscaldamento e illuminazione. Il progetto, finanziato dalla Banca Europea per gli Investimenti, prevede la realizzazione su 2.000 edifici di Poste Italiane di un sistema di *Building and Energy Management System* (BEMS) con una piattaforma unica di supervisione, gestione e controllo integrato degli impianti volto all'ottimizzazione della gestione manutentiva e all'efficientamento energetico. L'intervento prevede sia l'installazione negli edifici di sensori e sistemi di controllo e monitoraggio impianti, sia il collegamento con una piattaforma centralizzata che consenta la progressiva ottimizzazione della gestione degli impianti e degli ambienti. Con un patrimonio di migliaia di edifici sparsi in ogni zona climatica e a ogni latitudine e altitudine del territorio italiano, Poste Italiane è una realtà pienamente rappresentativa dell'estrema diversità di condizioni climatiche che caratterizzano il territorio in cui opera. Proprio per questo motivo l'Azienda necessita di soluzioni tecniche che si possano adattare alle diverse condizioni e che possano gestire in maniera ottimale il *comfort* degli ambienti sia per il personale che per i clienti, nel tentativo di utilizzare la minor quantità possibile di energia e sfruttare al meglio gli impianti, in modo da ridurre i guasti e aumentare la vita utile degli impianti stessi. Sono già oltre 1.600 le sedi, prevalentemente Uffici Postali e centri di recapito, collegate alla piattaforma BEMS e quindi gestite e monitorate da remoto in modo efficiente, anche attraverso l'implementazione di una Sala Controllo dedicata, e il risparmio atteso di energia

elettrica è pari a circa 7,6 GWh/anno a regime. Nel 2022 sono state realizzate installazioni per oltre 950 ulteriori sedi, oltre al progressivo miglioramento della parte *Software* della piattaforma BEMS anche in condivisione con alcuni professionisti del territorio. Nel corso dell'anno sono stati installati e messi *on boarding* sul sistema di supervisione oltre 1.600 siti, nonostante alcune difficoltà riscontrate nell'approvvigionamento dei materiali, con un investimento pari a 6,5 milioni di euro, di cui oltre 3 nel 2022. Il termine del progetto è previsto nel corso del 2023, con un obiettivo di realizzazione complessivo di circa 2.000 sedi, pari al completamento delle installazioni.

90

progetti di efficientamento energetico condotti sul territorio focalizzati alla riduzione dei consumi (gas ed EE) e delle emissioni

Ottimizzazione energetica. In tema di efficientamento energetico, Poste Italiane ha avviato l'installazione dei misuratori gas ed energia elettrica negli edifici principali dell'Azienda, in armonia con quanto disposto dal D.Lgs. 102/14, e ha previsto il progressivo completamento e utilizzo dei dati di misura anche per la nuova serie di diagnosi energetiche per il 2023.

In continuità con gli anni precedenti, nel 2022 Poste Italiane ha progettato una serie di interventi volti a ottenere un minor consumo di risorse, in particolare per la gestione del riscaldamento e per il raffrescamento dei suoi edifici. Le leve che vengono utilizzate sono molteplici e vanno dal rinnovo degli impianti a fine ciclo di vita con apparati più efficienti alla ristrutturazione degli immobili per migliorare l'efficienza termica, nonché la revisione delle modalità stesse di riscaldamento e raffrescamento passando da vettori come il gasolio al gas metano, fino a pompe di calore alimentate ad energia elettrica. Anche in questo caso gli interventi vengono effettuati seguendo i parametri tecnici rinnovati di anno in anno da parte del Gestore Servizi Energetici (GSE) che indicano le tipologie di soluzioni che consentono di beneficiare di incentivi per la maggiore efficienza degli apparati installati. Sono circa 270 gli interventi giunti a completamento nel 2022.

Come previsto nell'ambito del cosiddetto "progetto verde", tra il 2020 e il 2022 è stata realizzata in 81 sedi la dismissione di serbatoi a gasolio non più utilizzati e la loro conversione in serbatoi idrici in grado di raccogliere acqua piovana da utilizzarsi per l'irrigazione di alberi di nuova piantumazione.

Inoltre, l'Azienda ha avviato un progetto di efficientamento energetico mirato all'ottimizzazione degli impianti di condizionamento e riscaldamento in alcuni siti strutturali del Gruppo per oltre 40 interventi e circa 3 milioni di euro di *budget* investito nel 2022.

Indice generale

Indice di sezione

Relazione sulla Gestione al 31 dicembre 2022

7. Creazione di Valore

21,7 mln€
Investiti in progetti
per ridurre le emissioni

Illuminazione a LED. Nel 2022 è proseguito l'impegno di Poste Italiane per l'utilizzo delle *smart technologies*. Il Gruppo ha infatti provveduto, negli anni, all'installazione di impianti di illuminazione a tecnologia LED. In particolare, nel corso del 2022 sono stati installati oltre 30.000 nuovi corpi illuminanti a LED coinvolgendo oltre 500 edifici.

Incentivazione di comportamenti virtuosi. Poste Italiane, da sempre impegnata nel favorire una gestione sempre più efficiente e sostenibile dei propri processi operativi, pone particolare attenzione sulla tematica relativa alla riduzione dei rifiuti prodotti, avviando e mantenendo progetti per il riutilizzo "virtuoso" di beni e apparecchiature/attrezzature ritenute obsolete, ma che possono ancora avere una "seconda vita". Tali iniziative, come ad esempio "Valori Ritrovati", promossa in collaborazione con la Caritas, consistono nel sottrarre determinati beni e apparecchiature al ciclo di gestione dei rifiuti cedendoli a terzi per il loro riutilizzo. Poste Italiane aderisce, inoltre, a numerose iniziative mirate alla sensibilizzazione sull'uso razionale dell'energia, come "Ora della Terra", "Survey sulla Sostenibilità", "Libera il Tuo Talento", "M'illumino di meno". Infine, l'Azienda ha avviato nel 2022 l'iniziativa "Green Challenge", un percorso finalizzato a incentivare i clienti di Poste Italiane ad adottare comportamenti adeguati in ambito di sostenibilità.

In continuità con gli scorsi anni, il Gruppo ha partecipato alla consueta celebrazione della Giornata della Terra, la più importante ricorrenza mondiale nel rispetto della tutela dell'ambiente, istituita dall'ONU nel 1970. Nel 2022, la 52esima edizione dell'evento è stata incentrata sull'accelerazione della ricerca di soluzioni per il contrasto al cambiamento climatico, in un'ottica di collaborazione tra cittadini e governi di tutto il mondo. A chiusura della giornata è stato pubblicato un *vademecum* con 52 consigli per ridurre il proprio impatto ambientale.

Nel corso della giornata è stata rivolta una particolare attenzione alla formazione dei più piccoli. A tal proposito, è stato nuovamente proposto il "Festival dell'Educazione alla Sostenibilità", pensato per avvicinare i bambini ai temi *green*. Inoltre, durante la maratona televisiva #OnePeopleOnePlanet, che in questi anni ha sostituito il "Villaggio della Terra" organizzato dal movimento dei Focolari a Villa Borghese, è stato riservato un momento dedicato ai più giovani, alle storie dei ragazzi di tutto il mondo e al loro impegno per il pianeta, anche con la presenza di ospiti, artisti e scuole. L'evento si è concluso con la premiazione del *contest* #Locitengo: il progetto che si propone di stimolare la consapevolezza e la partecipazione attiva dei bambini e dei giovani alla soluzione delle sfide globali intraprese con l'Agenda 2030 dalle nazioni, attraverso la creazione di progetti quali lavori artistici o *reportage*.

Con la partecipazione a questo evento, il Gruppo rafforza la validità della propria strategia aziendale, volta all'integrazione della sostenibilità in tutte le aree di *business* del Gruppo, con l'obiettivo di diventare *carbon neutral* entro il 2030.

**Poste Italiane
partecipa alla
"Giornata della
Terra"**

**"Investire" nel
proprio Pianeta**

Indice di sezione

Indice generale

Relazione Finanziaria Annuale 2022
Gruppo Poste Italiane

Mese verde

Poste Italiane attenta ai temi della sostenibilità ambientale

In continuità con gli anni precedenti, Poste Italiane ha organizzato in data 20 aprile 2022 il “Mese verde”, al fine di rafforzare l’attenzione sulla sostenibilità del Gruppo, anche grazie all’adesione a campagne internazionali di sensibilizzazione. L’iniziativa ha avuto una durata di 30 giorni, utili a lavorare alla cultura delle buone pratiche a tutela dell’ambiente attraverso alcuni appuntamenti. L’impegno per l’ambiente è uno dei pilastri cardine nella Strategia di Sostenibilità di Poste Italiane, e sviluppare una cultura di azioni concrete nella propria quotidianità è la vera sfida a cui il Gruppo è chiamato per dare un contributo concreto al pianeta.

Di seguito viene riportato il decalogo del Mese verde di Poste Italiane per il 2022:

DECALOGO MESE VERDE POSTE 2022

1. Spegnerle le luci quando non servono e non lasciare in *stand by* gli apparecchi elettronici
2. Adeguare gli apparati illuminanti (e non solo) alle tecnologie efficienti (LED per illuminazione)
3. Sbrinare frequentemente il frigorifero: tenere la serpentina pulita e distanziata dal muro in modo che possa circolare l’aria
4. Mettere il coperchio sulle pentole quando si bolle l’acqua ed evitare sempre che la fiamma sia più ampia del fondo della pentola
5. Mantenere efficienti gli impianti di riscaldamento/raffreddamento, regolandoli in modo da intervenire sulla temperatura ambientale solo quando necessario e nelle ore di presenza in casa
6. Utilizzare le tende per creare intercapedini davanti ai vetri, gli infissi, le porte esterne, evitando di lasciarle chiuse davanti ai termosifoni
7. Privilegiare l’acquisto di prodotti riutilizzabili e che a fine ciclo di vita siano totalmente riciclabili, prestando massima attenzione al loro corretto smaltimento
8. Studiare tutte le sinergie possibili e sfruttare le opportunità derivanti dalla mobilità intermodale, usufruendo del trasporto pubblico e condiviso come *car-sharing/car-pooling* e della mobilità ciclo-pedonale
9. Risparmiare tempo, soldi ed energia pianificando razionalmente gli spostamenti
10. Scegliere il mezzo di trasporto giusto per le proprie esigenze, grazie a un’adeguata informazione sulle diverse possibilità e cercando di privilegiare il mezzo più ecologico

Il Tema del “Mese verde 2022” è stato quello dei RAEE (i rifiuti di apparecchiature elettriche ed elettroniche) e la loro gestione. La focalizzazione del tema della gestione dei RAEE, che se non correttamente smaltiti possono diventare potenti agenti inquinanti, pone l’attenzione sui temi del riuso, del riciclo e dell’economia circolare, che rappresentano dei capisaldi della Strategia di Sostenibilità di Poste Italiane e che trovano una concreta declinazione anche in altre iniziative aziendali.

Il Gruppo ha promosso numerose iniziative in diversi ambiti, dalla mobilità sostenibile alla valorizzazione del territorio, quali: “M’illumino di meno”, “Earth Hour”, “Sustainability Monitor Report” per promuovere un approccio consapevole ai temi ambientali e arrivare all’obiettivo di *carbon neutrality* fissato per il 2030.

A dimostrazione dell’attenzione posta dal Gruppo nei confronti dell’ambiente, l’Azienda promuove il consumo di prodotti certificati e riciclabili rispetto ai materiali stampa e di consumo interni ed esterni. A tal proposito, gli approvvigionamenti di materiali di consumo, come consumabili originali e rigenerati, carta in risme, imballi, la fornitura di etichette, modulistica e cartoni, recepiscono, ove applicabili, i Criteri Ambientali Minimi (CAM) fissati dall’art. 34 del D.Lgs. n.50/2016. Inoltre, sono impiegati specifici certificati di prodotto/marchi di qualità ecologica conformi alla norma ISO 14024.

Coerentemente con l’impegno assunto dal Gruppo verso l’utilizzo di materiali riciclabili, è stato avviato un progetto di sostituzione delle tradizionali *credit card* con carte realizzate in materiali sostenibili, come la nuova Postepay Green, prodotta in materiale biodegradabile e composta per l’82% da acido polilattico di origine biologica. Inoltre, Poste Italiane conferma la sua attenzione alle politiche di sostenibilità ambientale attraverso l’uso di carta certificata FSC (*Forest Stewardship Council*) e di cellulosa trasparente e materiale biodegradabile

Postepay Green

prodotta in materiale biodegradabile, è
composta per l’82% da acido polilattico
di origine biologica

per le finestre delle buste. Nello specifico, l’utilizzo di carta certificata FSC per gli stabilimenti di stampa massiva del Gruppo, assicura l’approvvigionamento di questo materiale tramite una catena del valore che garantisce una gestione forestale rispettosa dell’ambiente, socialmente utile ed economicamente sostenibile.

Il Gruppo rivolge da tempo particolare attenzione agli aspetti sociali e ambientali relativi alla gestione della propria catena di fornitura, con la convinzione che lo sviluppo di relazioni trasparenti e durevoli con i fornitori, la massima attenzione alla quali-

Indice generale

Indice di sezione

Relazione sulla Gestione al 31 dicembre 2022

7. Creazione di Valore

tà, al rispetto dell'ambiente, alla sicurezza e alle implicazioni di tipo sociale nel processo di approvvigionamento rappresentano principi utili non solo a migliorare costantemente il servizio offerto alla propria clientela, ma anche a perseguire un obiettivo di interesse pubblico per l'intero Sistema Paese. L'obiettivo è quello di perseguire un cambiamento sostenibile attraverso la definizione di progetti ad impatto rilevante, quali la logistica, la decarbonizzazione degli immobili e i materiali di consumo, favorendo l'attenzione allo sfruttamento delle risorse, ai piani di investimento e allo sviluppo tecnologico, unitamente all'interpretazione in chiave *green* dei fabbisogni più tradizionali.

Per la fase di programmazione e preparazione delle gare, il Modello di Acquisti Sostenibili adottato dal Gruppo prevede un presidio differenziato che, da una parte, incoraggia l'azione di innovazione sostenibile dei materiali e dei processi anche in ottica di Economia Circolare, e dall'altra verifica e propone l'eventuale richiamo al quadro generale del *Green Public Procurement* (GPP – Acquisti verdi della Pubblica Amministrazione) consigliando l'impiego di KeyESG applicabili alla singola procedura, tenendo conto della maturità del mercato di riferimento, del ruolo nella catena di approvvigionamento e del dimensionamento aziendale dell'operatore economico. Nello specifico, le KeyESG rappresentano i criteri non finanziari di valutazione delle *performance* dell'impresa, che ne misurano la sostenibilità in termini ambientali, sociali e di *governance*.

Al *trend* crescente degli indicatori ambientali, sociali e di *governance* si associa il significativo incremento dell'incidenza ESG dell'offerta tecnica, rilevato in oltre 6 punti percentuali rispetto allo scorso anno. Al fine di accrescere l'efficacia dei

processi aziendali e la competitività della catena di fornitura, Poste Italiane si pone come obiettivo quello di incentivare l'adozione di criteri ESG di selezione, valutazione e monitoraggio dei fornitori, mitigando eventuali rischi ESG.

In continuità con i precedenti anni, Poste Italiane ha recepito i criteri previsti dal GPP, al fine di coniugare la sostenibilità in termini di riduzione degli impatti ambientali e la razionalizzazione dei costi, applicando, dove previsto, le indicazioni sui CAM, stabiliti con appositi Decreti Ministeriali. Le procedure di gara con offerta tecnica (OEPV) prevedono nella quasi totalità dei casi la presenza di criteri ESG.

Poste Italiane promuove la fornitura di derrate alimentari di prodotti BIO, IGP, DOP, pesca sostenibile ecc., che siano in percentuale superiore ai quantitativi minimi prescritti dai CAM. Pertanto, anche i fornitori locali coinvolti nella catena di fornitura dei prodotti alimentari destinati a mensa e bar sono tenuti a garantire prodotti certificati.

Inoltre, al fine di ridurre significativamente la propria impronta ambientale, l'Azienda ha intrapreso dal 2019 un percorso di deplastificazione delle mense aziendali. A questo proposito, l'albo dei fornitori si sviluppa tramite un sistema di qualificazione per ambiti regionali e per aree territoriali. Favorendo la presenza di manodopera locale con una fornitura di materiale a chilometro zero nel processo di affidamento degli appalti di lavori, in particolar modo per quelli aventi per oggetto interventi di tipo edile-impianistico, Poste Italiane è in grado di mantenere costi di approvvigionamento contenuti e di ridurre al tempo stesso il proprio impatto sull'ambiente.

L'ingresso di Poste Italiane nella vendita di energia alle famiglie italiane

L'ingresso del Gruppo Poste Italiane nel settore luce e gas è stato accompagnato dalla promozione "Energia160", attraverso cui l'Azienda ha previsto uno sconto sulle forniture di luce e gas per i propri dipendenti e pensionati. L'offerta, trasparente e completamente *green*, è stata introdotta in onore dell'anniversario dei 160 anni di Poste Italiane e comprende la fornitura sia di gas che di energia elettrica per gli utenti. I pilastri che costituiscono la soluzione luce e gas "Poste Energia" di Poste Italiane, rivolta al mercato libero e disponibile in tutti gli Uffici Postali, su poste.it e sulle app di Postepay e BancoPosta, sono: trasparenza, prevedibilità e sostenibilità.

Relativamente al funzionamento dell'offerta, il prezzo della materia prima di luce e gas è bloccato per 24 mesi, e sono previste due opzioni di pagamento: quella tradizionale, con importo variabile in base a quanto consumato nel mese, e quella a rata fissa, che viene calcolata sulla base dei consumi dell'anno precedente. Quest'ultima soluzione innovativa consente al cliente di pagare lo stesso importo mensile per 12 mesi, e di pianificare quindi le spese energetiche sul bilancio familiare. Alla fine dell'anno, la rata viene ricalcolata per l'anno seguente, in aumento o in diminuzione, sulla base dei consumi effettivi rilevati.

In linea con la filosofia del Gruppo, "Poste Energia" è un servizio trasparente, prevedibile, innovativo e sostenibile, che rafforza il rapporto di fiducia tra i cittadini e l'Azienda. Il servizio rappre-

senta un altro passo in avanti nell'ambito del percorso definito nel Piano Strategico, e contribuisce agli obiettivi strategici di un'azienda multi-piattaforma con un *business* diversificato costituito da: servizi postali e logistici, finanziari, assicurativi, di pagamento, telefonia e, da ora in poi anche energia.

100% green

Offerte di energia elettrica e gas

Inoltre, l'offerta "Poste Energia" si distingue per l'attenzione che viene posta alla sostenibilità ambientale, con particolare riferimento al consumo consapevole. L'Azienda si impegna infatti nell'indirizzare il cliente verso buone pratiche di utilizzo del servizio, mirate al contenimento dei propri consumi. Inoltre, l'energia elettrica venduta proviene al 100% da fonti rinnovabili prodotte in Italia e le emissioni di anidride carbonica del gas immesso al consumo sono totalmente compensate. Infine, quella di "Poste Energia" è una proposta facile da sottoscrivere, per la quale è sufficiente presentare una bolletta recente riducendo al minimo il consumo di carta.

La fornitura di elettricità e gas va ad ampliare l'offerta multicanale di servizi già offerti dal Gruppo, dai servizi postali a quelli finanziari, dalle assicurazioni ai pagamenti digitali, dalla telefonia

[Indice di sezione](#)
[Indice generale](#)

Relazione Finanziaria Annuale 2022
Gruppo Poste Italiane

alla connessione *Internet* tramite la fibra ed altri servizi ai cittadini. L'approccio adottato dal Gruppo è basato sull'affidabilità e la trasparenza, massimizzando la prevedibilità della spesa per i clienti ed utilizzando canali commerciali di tipo *"pull"*, che si distinguono da quelli di tipo *"push"* in quanto sono attivati dal cliente secondo la propria volontà, e non lo spingono ad effettuare una scelta non sempre consapevole o corretta.

Attraverso questo nuovo servizio, Poste Italiane intende assumere un ruolo di primo piano nel percorso di transizione energetica del Paese, sviluppando allo stesso tempo una *customer experience* digitale avanzata, affidandosi alla rete capillare degli Uffici Postali vicini ai territori ed alle persone.

La gestione dei rifiuti

Tra le strategie di sostenibilità ambientale del Gruppo, vi è la continua riduzione dei rifiuti prodotti in tutte le attività, l'utilizzo di prodotti con minor impatto sul consumo di materia prima, la maggiore attenzione al ciclo di vita dei materiali utilizzati e alla riduzione degli imballaggi. La maggior parte dei rifiuti prodotti dal Gruppo Poste Italiane è rappresentata da rifiuti non pericolosi quali, ad esempio, rifiuti di imballaggi in carta, cartone e plastica e di pedane in legno. Tuttavia, all'interno di alcuni siti può avere origine, seppur in maniera residuale, la produzione di rifiuti speciali classificabili come rifiuti speciali pericolosi, quali contenitori di inchiostri per la stampa o reflu di inchiostro. A tal proposito, il Gruppo è costantemente impegnato nella graduale eliminazione dal ciclo degli acquisti, anche mediante l'adozione dei CAM, di quei prodotti e materiali che a fine ciclo di vita danno origine alla produzione di rifiuti speciali pericolosi, privilegiando prodotti analoghi ma maggiormente sostenibili. I rifiuti speciali sono avviati a recupero/smaltimento nell'ambito di contratti in ciclo passivo che l'Azienda stipula con società autorizzate, nel rispetto degli adempimenti attinenti alla movimentazione e tracciabilità dei rifiuti come previsto dal D.Lgs. 152/2006 e simili (es. formulari, registro carico/scarico, MUD). La quota parte dei rifiuti riciclabili è invece avviata a riciclo/recupero attraverso contratti di cessione attiva. Tale attività vede attualmente a regime il riciclo/recupero della carta e cartone, plastica, legno e marginalmente dei materiali ferrosi.

La gestione dei rifiuti è un aspetto critico per il Gruppo, e si compone di processi di pianificazione, monitoraggio e controllo. Sono inoltre menzionate, tra le attività sensibili richiamate nel modello organizzativo ex D.Lgs. 231/01, anche quelle relative alla gestione dei rifiuti che si dovrebbero originare a seguito dell'adozione di particolari misure di tutela o organizzative per sovrintendere situazioni straordinarie derivanti da fattori esogeni (es. emergenze sanitarie), con richiamo alla definizione delle opportune regole comportamentali, organizzative e relativi presidi di controllo.

Poste Italiane assicura la costante valutazione degli impatti e l'implementazione delle misure di contrasto anche attraverso la puntuale definizione e individuazione di ruoli e responsabilità all'interno delle proprie organizzazioni. Le responsabilità delle varie strutture organizzative aziendali relativamente alle attività che influenzano la gestione dei rifiuti e, più in generale, alle tematiche di impatto ambientale, sono documentate negli assetti organizzativi e specificate nelle declaratorie di attività

in essi riportate. La verifica di conformità dei processi afferenti alla corretta gestione dei rifiuti avviene costantemente attraverso il controllo dei requisiti di idoneità tecnico-professionale dei fornitori del servizio di raccolta e di recupero e smaltimento, attraverso il controllo dei livelli di servizio e tramite controlli sulla corretta gestione dei processi operativi all'interno dei siti. L'attività di *audit* impiantistico-strutturale svolta nei siti include anche la verifica di conformità dei processi di gestione dei rifiuti prodotti, con particolare riferimento alla corretta gestione dei punti di raccolta, dei depositi temporanei, della separazione per tipologia e dell'elaborazione e tenuta della documentazione prevista (Formulari, MUD, ecc.). Inoltre, il Gruppo ha intrapreso iniziative mirate ad una sensibilizzazione sul tema della gestione dei rifiuti, in particolar modo nei siti in cui la corretta separazione e il conferimento costituiscono un valore aggiunto in termini di possibilità di recupero/riciclo.

Il controllo sulla corretta esecuzione e gestione del servizio di raccolta e avvio a recupero/smaltimento dei rifiuti avviene verificando:

- la corretta fornitura di vari tipi di contenitori per il deposito temporaneo dei rifiuti;
- l'etichettatura dei rifiuti/contenitori;
- l'avvenuta esecuzione delle previste movimentazioni rifiuti;
- l'avvenuta e corretta compilazione della documentazione inerente alla gestione dei rifiuti;
- il rispetto dei limiti per il deposito temporaneo;
- il trasporto con mezzi idonei ed autorizzati;
- le iscrizioni ed autorizzazioni in corso di validità per trasportatori e smaltitori/recuperatori.

Infine, con l'obiettivo di pianificare le azioni volte al miglioramento continuo nella gestione dei rifiuti, in ambito dei Sistemi di Gestione Ambientale adottati viene effettuata la valutazione dei rischi e delle opportunità. I criteri utilizzati sono stabiliti a seconda delle specificità relative all'attività svolta. A tal fine vengono dunque determinati:

- gli scenari di rischio e opportunità per gli impatti ambientali e i fattori interni ed esterni rilevanti e in coerenza con gli obblighi di conformità;
- i processi/funzioni aziendali interessati;
- la valutazione di probabilità, impatto e livello di controllo;
- la classificazione dei rischi;
- le misure di mitigazione e controllo del rischio;
- il livello di rischio inerente e residuo;
- i nuovi interventi e azioni da implementare.

Le azioni messe in atto per fronteggiare i rischi e, laddove possibile, cogliere le opportunità, sono proporzionali all'impatto della produzione dei rifiuti a seconda del sito e della tipologia, e il monitoraggio dei dati sulla produzione dei rifiuti viene effettuato sia nell'ambito delle specifiche procedure/modalità richiamate nel Sistema di Gestione ambientale, sia in occasione delle rendicontazioni periodiche, quali ad esempio la predisposizione dei consuntivi annuali delle attività.

Indice generale

Indice di sezione

Relazione sulla Gestione al 31 dicembre 2022

7. Creazione di Valore

In particolare, nel 2022 il Sistema di Gestione Ambientale, adottato e certificato secondo la norma ISO 14001 nella Sede centrale di Roma Eur, è stato esteso a tutti i siti sul territorio nazionale con un numero di dipendenti applicati maggiore di 300. Anche le principali Società del Gruppo hanno adottato un Sistema di Gestione Ambientale, certificato secondo la norma ISO 14001, che prevede procedure ed istruzioni operative atte a stabilire linee guida e processi operativi per la gestione degli aspetti/impatto ambientali individuati.

La gestione della risorsa idrica

Per quanto concerne la fornitura idrica dei siti di proprietà di Poste Italiane, questa viene effettuata mediante prelievo dalla rete idrica nazionale ed è utilizzata prevalentemente a scopo sanitario, con scarico nella rete fognaria comunale. L'obiettivo di Gruppo è quello di minimizzare l'utilizzo della risorsa idrica monitorandone il consumo nel suo complesso e di ridurre al minimo il volume di risorsa idrica da smaltire come rifiuto industriale monitorandone la produzione.

Relativamente alle attività di Postel S.p.A., l'acqua viene prelevata dagli acquedotti locali o da pozzi di cui si ha concessione, per un utilizzo prevalente relativo ad attività assimilabili a quelle domestiche o per i sistemi di climatizzazione. Solo presso i siti di Melzo e Pomezia, l'acqua viene utilizzata a scopi industriali, e gli scarichi derivanti da lavorazioni industriali vengono conferiti a smaltitori. Le acque assimilabili alle domestiche o quelle derivanti dalle piogge vengono scaricate invece nel rispetto delle concessioni locali.

In riferimento alle attività di SDA S.p.A., la fornitura idrica dei siti proviene principalmente da acquedotti comunali e solo in 3 di questi viene utilizzata acqua derivata da pozzo. L'utilizzo dell'acqua è prevalentemente ad uso sanitario, per bagni e pulizia. Inoltre, la fornitura di acqua per i siti di Roma Hub, Milano e Bologna è effettuata tramite un sistema di raccolta di acque piovane, utilizzata per l'irrigazione delle aree verdi adiacenti, mentre nei siti in locazione l'attività è completamente gestita dal locatore.

Per quanto riguarda il monitoraggio dei consumi, Poste Italiane utilizza un sistema di gestione integrato qualità\ambiente\ sicurezza certificato secondo la ISO 14001:2015. In particolare, presso le sedi SDA S.p.A. viene compilato mensilmente il Registro di lettura dei contatori, dove sono registrate le letture dei consumi idrici. Tali dati vengono raccolti a livello centrale per calcolare il consumo annuale totale e il consumo medio giornaliero. Sulla base dei consumi, attraverso un indicatore *ad hoc* denominato "WCI" (*Water Consumption Indicator*), è possibile mettere in relazione il consumo con la produttività, ovvero "litri/spedizione". Successivamente, viene redatta una classifica che evidenzia quali sedi presentano consumi elevati ed eccessivi, al fine di verificare la presenza di situazioni anomale. L'obiettivo delle sedi SDA S.p.A. è quello di tenersi nello *standard* del valore medio dell'indicatore WCI, con lo scopo di riduzione del WCI del 5%. I quantitativi di risorsa idrica utilizzata e scaricata secondo le modalità descritte nelle concessioni dei vari siti di risorsa idrica vengono comunicate alle amministrazioni locali, per poi svolgere le analisi prescritte. I fornitori che utilizzano la risorsa idrica, contrattualizzati con accordi di Gruppo, gestiscono la risorsa in conformità a quanto previsto dai contratti e alle concessioni locali dei vari siti dove operano.

Impatti ambientali della logistica

DNF

Consapevole della sua presenza capillare all'interno del Paese e del contributo potenziale che può offrire nell'ambito della riduzione degli impatti ambientali, il Gruppo Poste Italiane ritiene prioritarie tali tematiche nello svolgimento della propria attività, nonché nel processo di definizione della Strategia di Sostenibilità.

Al fine di generare un impatto ambientale positivo relativamente all'attività logistica, il Gruppo si pone l'obiettivo di sostenere la transizione *green* della propria flotta

In continuità con gli anni precedenti, nel 2022 Poste Italiane ha continuato ad implementare iniziative di sostenibilità, con particolare riferimento alla riduzione dell'impatto ambientale della flotta aziendale. A tal proposito, risultano già impiegati in flotta 11.409 veicoli ad alimentazione alternativa (elettrico, metano e GPL).

Il Piano di Rinnovo della flotta, già attivato nel 2019 con l'obiettivo di sostituire l'intero parco veicoli impiegati per il recapito dei prodotti postali con mezzi *green*, è proseguito nel 2022 attraverso misure volte alla riduzione dei consumi

PRINCIPALI CAPITALI COLLEGATI



energetici, minori emissioni in atmosfera, maggiore sicurezza e maggiore capacità di carico per la consegna. Infatti, oltre all'aumento dei parametri di sicurezza attraverso la sostituzione dei mezzi a due ruote con mezzi a tre e quattro ruote, sono stati incrementati i mezzi ad alimentazione elettrica, al fine di promuovere una "mobilità ecologica". Con riferimento al miglioramento dell'organizzazione del carico di consegna, Poste Italiane ha inoltre inserito veicoli più capienti e più funzionali alle attività di trasporto e recapito dei pacchi ed ha predisposto nuovi allestimenti.

Il miglioramento delle *performance* ambientali legate alla flotta del Gruppo genera impatti significativi sulla riduzione dell'emissione di gas serra. Per questo, Poste Italiane ha dimostrato il suo impegno nel portare avanti il piano di rinnovamento completo del parco mezzi, incrementando la componente *green* della flotta stessa, tramite l'introduzione di auto e motocicli elettrici ed ibridi in linea con gli obiettivi ESG di riduzione del 40% delle emissioni. I risultati di questa politica sono evidenti, in quanto l'Azienda è passata dall'11% di mezzi *green* del 2016 al 37% del 2022, aumentando più del doppio que-

Indice di sezione

Indice generale

Relazione Finanziaria Annuale 2022
Gruppo Poste Italiane

-18%

Emissioni della flotta PCL
rispetto al 2019

sta percentuale rispetto al 2021, con l'obiettivo di sostituire l'intera flotta aziendale con mezzi a basse emissioni entro il 2024, determinando una riduzione di CO₂ pari a quella di circa 80.000 alberi.

In linea con gli obiettivi di Gruppo volti all'utilizzo efficiente di fonti rinnovabili e la razionalizzazione del consumo di energia da fonti fossili, l'Azienda promuove e sostiene dal 2018 il nuovo piano di evoluzione *green* della flotta aziendale e il piano di recapito "*Joint Delivery*", due strategie aziendali chiave per il raggiungimento degli obiettivi stabiliti in termini di sostenibilità ambientale. Attraverso il piano "*Joint Delivery*", Poste Italiane adotta un modello che consente al Gruppo di riorganizzare in modo radicale la rete di recapito e il suo modello di funzionamento, implementando uno stile di consegna che prevede il passaggio da un assetto a rete unica a un assetto a due reti, che si differenziano per modalità, frequenza di consegna e tipologia di prodotto gestito. Il piano di evoluzione della flotta e il piano di recapito "*Joint Delivery*" consentono di ridurre sia i chilometri percorsi per le attività di recapito che il fabbisogno stesso di flotta marciante.

37%

della flotta costituita
da veicoli *green*

Per quanto concerne il dettaglio del progetto di trasformazione della flotta *green*, nel 2022 Poste Italiane ha completato l'infloccamento di 1.956 veicoli elettrici, di cui 1.170 auto, 264 furgoni, e 511 tricicli e quadricicli, 7.003 veicoli ibridi elettrici o a metano e 6.154 veicoli a basse emissioni.

La flotta *green* ha raggiunto nel 2022 il 37% del totale della flotta di Poste Italiane: si contano circa 7.500 veicoli *bifuel* tra auto e furgoni – ben oltre i circa 2.800 del 2021 – e oltre 3.600 moto a bassa emissione. Nello specifico, nel 2022 sono stati infloccati 15.113 veicoli basso emissivi: 1.956 veicoli elettrici di cui 1.170 auto, 264 furgoni e 511 tricicli/quadricicli; 7.003 veicoli ibridi elettrici o a metano; 6.154 veicoli a basse emissioni. Il totale dei mezzi a ridotto impatto ambientale introdotti a partire dal 2019 è pari a 22.610 mezzi, ed entro il 2023 si prevede di infloccare altri 3.710 mezzi a ridotto impatto ambientale di cui: 2.250 veicoli elettrici; 684 veicoli ibridi elettrici o a metano; 776 veicoli a basse emissioni, per un totale di mezzi di 26.320 a ridotto impatto ambientale a fine 2023. Gli interventi sono in linea con l'obiettivo di raggiungere i 27.800 veicoli entro il 2024.

Il modello di consegna *Green Delivery*

I benefici:

- circa 4 mln passaggi risparmiati e circa 495 mila km evitati
- emissioni evitate pari a 53 ton di CO_{2eq} e 244 kg di contaminanti atmosferici
- ogni pacco consegnato ha permesso di evitare l'emissione di 5,3 grammi di CO_{2eq} e di contaminanti atmosferici

Attraverso il modello di consegna "*Green Delivery*" il Gruppo Poste Italiane ha messo a disposizione del territorio una rete di prossimità che garantisce una flessibilità maggiore per i clienti e, allo stesso tempo, genera benefici ambientali.

I clienti di Poste Italiane, infatti, possono usufruire sia della rete PuntoPoste (composta da oltre 15.000 punti di ritiro come tabaccherie, bar, cartolerie, edicole, negozi Kipoint, Carrefour, API e *locker*) che della rete degli Uffici Postali per il recapito dei pacchi, in alternativa alla consegna presso il proprio domicilio.

Tale modello di consegna permette, inoltre, una maggiore efficienza nella logistica di Poste Italiane in quanto un maggior numero di pacchi può essere consegnato presso un unico punto di ritiro, con conseguente limitazione dei passaggi effettuati e degli spostamenti della flotta.

Nel corso del 2022, attraverso la rete PuntoPoste e gli Uffici Postali, è stato possibile evitare circa 4 milioni di passaggi per la consegna dei pacchi, con conseguenti risparmi pari a circa 495.000 chilometri da parte della flotta di Poste italiane.

I passaggi risparmiati e i chilometri evitati grazie al modello *Green Delivery* hanno permesso di evitare l'emissione in atmosfera di 53 tonnellate di CO_{2eq} e di 244 kg di contaminanti atmosferici (i.e. COVNM, NH₃, SO₂, NO_x, PM₁₀, PM_{2,5}).

In particolare, ogni pacco consegnato attraverso il modello di consegna *Green delivery* ha permesso un risparmio in termini di emissioni di CO_{2eq} e di contaminanti atmosferici pari a circa 5,3 grammi.

Indice generale

Indice di sezione

Relazione sulla Gestione al 31 dicembre 2022

7. Creazione di Valore

In data 30 maggio 2022, è stato effettuato un volo sperimentale che ha percorso la tratta Bari-Brescia-Bari con un'alimentazione a base di carburante SAF, *Sustainable Aviation Fuel*, ricavato da olio di scarto di origine biologica.

L'utilizzo del carburante ecosostenibile per la flotta di Poste Air Cargo è la proposta del progetto "Green Fuel" per Poste Air Cargo, presentato da un *team* composto da dipendenti di Poste Italiane, nell'ambito dell'iniziativa "Insieme 24 SI", il *contest* di idee sugli otto pilastri della strategia di sostenibilità ambientale. Il carburante utilizzato è stato ottenuto da una miscela di carburante convenzionale e *green fuel* – il SAF – ottenuto da risorse sostenibili come gli olii di scarto di origine biologica, ad esempio l'olio da cucina usato.

Grazie alla diluizione del carburante tradizionale con il SAF, è possibile risparmiare circa 35 kg di CO₂ per ogni ora di volo, in quanto il carburante SAF consente una notevole riduzione di emissioni di CO₂.

Poste Air Cargo

Il primo volo con carburante ecosostenibile

A partire da gennaio 2019 il Gruppo si è avvalso della funzione "*Fleet Management*", istituita allo scopo di indicare, gestire ed organizzare le strategie aziendali nel settore dei veicoli. Tale funzione ha il compito di definire e assicurare la *Governance*, le linee guida e gli strumenti idonei per ottenere i migliori servizi relativi all'intero parco veicoli di Poste Italiane e delle Società del Gruppo.

Oltre a tutte le iniziative stabili di mobilità sostenibile, Poste Italiane adotta misure che intendono incidere sui comportamenti attuali e futuri delle persone, affinché diventino parte di una nuova normalità a beneficio della salvaguardia dell'ambiente.

- **smart working** per il personale di *Staff*;
- **acquisto agevolato** di abbonamenti annuali in favore dei dipendenti del Gruppo e loro familiari;
- **navetta h24** che collega le 11 città ove è presente il servizio con i locali CMP;
- **servizio Car Pooling** aziendale su Roma e Milano e campagne **Car/Scooter sharing**;
- **nuova campagna** di corsi **teorico/pratici Eco-Drive** rivolti al personale *fleet* e *no fleet*;
- **video-pillole** sul tema *Eco Drive* permanente sulla intranet;
- **campagna #MyVirtualDrive**, il sistema di simulazione *ecodrive* in tecnologia Direct3D;
- **campagna #MyPostoBiciVerona** dedicata ai dipendenti della Sede del CMP di Verona utilizzatori sistematici della bici per lo spostamento casa-lavoro con l'assegnazione di un posto bici gratuito per un anno;
- **campagna #PostePedala** sul portale PMO per incrementare l'uso della bici negli spostamenti sistematici e *changing room*, gli spogliatoi per dipendenti ciclisti e podisti;
- **campagna #MyFiabCard** per contribuire a diffondere la cultura della mobilità sostenibile;
- **campagne di sensibilizzazione** legate ai temi della mobilità sostenibile per promuovere il ripensamento del modo in cui ci si sposta in città;
- **pubblicazione** dell'*e-book* "La sfida dell'auto del futuro: naturalmente elettrica";
- **News Magazine** bimestrale dedicato alla mobilità sostenibile e **sezione Time & Money Saving** all'interno del portale PMO.

Mobilità sostenibile

Le principali iniziative di Poste Italiane

Indice di sezione

Indice generale

Relazione Finanziaria Annuale 2022
Gruppo Poste Italiane

Piano Spostamenti Casa-Lavoro 2022

Azioni di Mobilità Sostenibile

Poste Italiane ritiene che la gestione degli spostamenti sistematici del proprio personale dipendente costituisca un elemento chiave in grado di produrre effettivi positivi, sia diretti che indiretti, sulla relazione con i principali *stakeholder* che possono essere valorizzati.

L'impatto ambientale generato dagli spostamenti casa-lavoro è uno degli indicatori principali di efficacia del Piano degli Spostamenti Casa-Lavoro (PSCL). Il monitoraggio anno per anno consente, oltre che a rendicontare la situazione attuale, anche di stimare il *trend* emissivo causato dalla mobilità sistematica aziendale.

Il PSCL è finalizzato alla riduzione del traffico veicolare privato e ad individuare le misure utili a orientare gli spostamenti casa-lavoro del personale dipendente verso forme di mobilità sostenibile alternative all'uso individuale del veicolo privato a motore, sulla base dell'analisi degli spostamenti casa-lavoro dei dipendenti, delle loro esigenze di mobilità e dello stato dell'offerta di trasporto presente nel territorio interessato. Il PSCL definisce, altresì, i benefici conseguibili con l'attuazione delle misure in esso previste, valutando i vantaggi sia per i dipendenti coinvolti, in termini di tempi di spostamento, costi di trasporto e *comfort* di trasporto, sia per l'impresa che lo adotta, in termini economici e di produttività, nonché per la collettività, in termini ambientali, sociali ed economici. In base all'attuale normativa, l'osservazione è rivolta alle sedi territoriali con oltre 100 addetti nei comuni con popolazione oltre 50.000 abitanti. Gli esiti consentono di consuntivare il risparmio delle emissioni di tonnellate di CO₂ e il totale del valore economico dei costi esterni evitati negli spostamenti casa-lavoro del personale.

Il parco auto circolante viene rilevato attraverso i risultati aggregati della *survey* condotta nel 2022, dove sono state richieste informazioni specifiche in merito al mezzo privato utilizzato per lo spostamento casa-lavoro. Sono stati inoltre ricavati dati specifici di composizione del parco auto dei lavoratori. Il singolo *cluster* di analisi, che permette di associare la numerosità dei mezzi privati utilizzati dai lavoratori dipendenti con il relativo fattore di emissione, è costituito dall'incrocio di tre informazioni derivanti dalla *survey*: Cilindrata, Classe Euro e Alimentazione.

Gli obiettivi legati alla riduzione delle emissioni CO₂ rappresentano il punto centrale dell'accordo di *joint venture* stipulato tra Poste Italiane e sennder, *leader* europeo nella digitalizzazione del trasporto merci. Attraverso la *partnership* con sennder, il

Gruppo vuole migliorare l'efficienza del trasporto su strada su grandi distanze, coprendo l'intero settore dei trasporti a carico completo e la movimentazione di colli e lettere tra tutti gli *hub* di smistamento e distribuzione del Gruppo.

Poste Italiane al Green Postal Day 2022

Insieme per combattere il cambiamento climatico

Poste Italiane ha preso parte alla quarta edizione del "Green Postal Day", iniziativa organizzata dall'International Post Corporation per valorizzare il contributo degli operatori postali alla riduzione delle emissioni di CO₂ e alla lotta globale contro i cambiamenti climatici. Poste Italiane è infatti impegnata, insieme ai grandi *player* della logistica, per lo sviluppo di un'economia e una società più sostenibili, attraverso consegne a emissioni di anidride carbonica sempre minori. L'impegno degli operatori postali ha portato nel 2022 ad una riduzione annuale di oltre il 30% delle emissioni inquinanti collettive e del 30% dei consumi di energia elettrica, rispetto al 2008. Le aziende aderenti al Green Postal Day hanno inoltre ridotto il consumo di energia elettrica aggregato di oltre il 17,5 terawattora.

L'iniziativa promossa dal settore postale sottolinea l'importanza della collaborazione nell'ottica di scambiare le *best practice* e stimolare le singole aziende a superare i propri obiettivi iniziali. L'utilizzo di un sistema di misurazione comune ha anche favorito la trasparenza e guidato le scelte in materia di sostenibilità.

Tale iniziativa contribuisce al raggiungimento degli obiettivi che rientrano nel Piano Strategico "2024 Sustain & Innovate Plus", in particolare di quelli relativi alla decarbonizzazione della flotta di veicoli aziendali in vista del traguardo zero emissioni fissato per il 2030.

[Indice generale](#)
[Indice di sezione](#)

Relazione sulla Gestione al 31 dicembre 2022

7. Creazione di Valore

Con particolare riferimento al processo di selezione dei fornitori, Poste Italiane include altresì il ricorso a specifici criteri che consentano un monitoraggio dell'impatto ambientale indiretto. Nello specifico, l'Azienda effettua una verifica di idoneità tecnico-professionale dei propri fornitori andando a richiedere, ai fini della qualifica, il possesso di specifici requisiti, tra cui composizione e tipologia di mezzi in flotta. In particolare, in relazione ai veicoli utilizzati per l'espletamento dei servizi, il Gruppo ne esige la coerenza con gli *standard* europei sulle emissioni inquinanti con classe non inferiore ad EURO6 e che i semirimorchi boxati o telonati XL provvisti di cavo TIR siano dotati di sistema di rilevazione GPS in grado di trasmettere tutte le rilevazioni sulla posizione dei mezzi.

Per quanto concerne l'acquisto di servizi logistici, Poste Italiane mantiene una condotta coerente con le tematiche

di sostenibilità, selezionando e premiando i fornitori in linea con le tematiche ambientali, sociali e di *governance* di cui il Gruppo si fa promotore. In particolare, per i servizi di trasporto è previsto un punteggio che premia l'eco-sostenibilità per fornitori che adottano veicoli con classi di emissioni di CO₂ più contenute.

Il rispetto dei CAM di riferimento è richiesto anche per le calzature e i Dispositivi di Protezione Individuale (DPI). Inoltre, sono valorizzate, in termini di punteggio tecnico assegnato, le offerte che mirano alla riciclabilità degli imballaggi. Coerentemente con i servizi sopracitati, negli acquisti di impianti tecnologici di smistamento pacchi e lettere, vengono valorizzate le offerte che presentano un basso assorbimento energetico nell'utilizzo.

Poste Air Cargo, *leader* italiano del trasporto aereo *full-freighter*, connette con un *network* notturno 8 aeroporti italiani al servizio della logistica del segmento *cargo courier* garantendo il supporto alla logistica di Poste Italiane. In merito alla flotta aerea, le norme del sistema comunitario denominato European Emission Trading System (EU ETS) prevedono che annualmente, entro il 30 aprile, le società che rientrano nella disciplina per la riduzione delle emissioni di gas ad effetto serra – tra cui le compagnie aeree – debbano restituire un numero di quote ETS sufficiente a coprire le emissioni relative all'anno solare precedente.

Le dinamiche dei prezzi relativi al 2022, influenzate dall'attuale contesto socio-economico, sono caratterizzate da una stabilità delle quotazioni, con un prezzo medio della CO₂ di circa 81€, significativamente più alto rispetto a quello del 2021, che ammontava a circa 54€. Poste Air Cargo, in coerenza con la strategia *green* di Gruppo, ha avviato uno specifico studio di fattibilità volto ad identificare le possibili e più idonee azioni da intraprendere per il contenimento delle emissioni ad effetto serra direttamente imputabili al trasporto aereo.

**Compensazione
emissioni della
flotta aerea**

Quote ETS

 **Poste AIR CARGO**

Indice di sezione

Indice generale



SCOPRI L'OPERA
IN REALTÀ AUMENTATA
Attiva il QR code con il tuo smartphone
e inquadra l'opera.



CHIARA RIVA
Calligrafa

[Indice generale](#)[Indice di sezione](#)

Customer Experience

Qualità e accessibilità nei servizi,
attenzione alle esigenze dei clienti.

- > **83%** dei clienti **soddisfatti** dei servizi del Gruppo
- > Ottenuta la certificazione **ISO 27701** per il sistema di gestione della **protezione dei dati personali**
- > - **57%** violazioni di sicurezza informatica/incidenti di *cybersecurity*
- > - **90%** clienti coinvolti in violazioni della sicurezza IT

Indice di sezione

Indice generale

Relazione Finanziaria Annuale 2022
Gruppo Poste Italiane

< 7.14 Customer Experience

PRINCIPALI CAPITALI COLLEGATI



CUSTOMER EXPERIENCE PER NOI:
Inquadra il QR code e guarda il video.



PRINCIPALI CAPITALI	OBIETTIVI	INDICATORE (KPI)	TARGET	STATO ATTUAZIONE		OUTCOME
				BASELINE	2022	
	Aumentare la Customer Satisfaction	• Customer Satisfaction	• +4% entro il 2022	2018	• +6% verso il 2018 • +4% verso il 2021	
	Sviluppare le conoscenze e competenze della rete commerciale	• Ore di formazione erogata alla rete commerciale	• 6,5 milioni entro il 2022	2018	• 8,5 milioni	
	Evoluzione del Modello di Servizio tramite la specializzazione dei Consulenti Finanziari in base al target di clientela in Personal, Dinamici e Premium	• Numero di consulenti specializzati	• >10.000 entro il 2024	2020	• 8.372	
	Evoluzione del Modello di Servizio Omnicanale tramite l'ulteriore sviluppo del canale digitale ed offerta self per le sottoscrizioni di BFP, Ramo I, Multiramo, Fondi e GP Moneyfarm	• Numero di sottoscrizioni avvenute tramite canale Digital	• >5% entro il 2024	2020	• 7,2% Incidenza Raccolta Lorda Digital su totale raccolta lorda in volumi • 18% di operazioni fatte sul canale digital relativi a sottoscrizioni di BFP e Prodotti di Investimento	12 16
	Evoluzione del Modello di Servizio Omnicanale tramite l'ulteriore sviluppo del canale digitale ed offerta self per le sottoscrizioni di BFP, Ramo I, Multiramo, Fondi e GP Moneyfarm	• % dei volumi complessivi • % dei volumi complessivi	• 8,0% entro il 2023 • 8,5% entro il 2024	2022	NEW	
	Evoluzione del Modello di Servizio Omnicanale tramite l'ulteriore sviluppo del canale digitale ed offerta self per le sottoscrizioni di BFP, Ramo I, Multiramo, Fondi e GP Moneyfarm	• % numero operazioni di raccolta finalizzate sul canale digitale • % numero operazioni di raccolta finalizzate sul canale digitale	• 19% entro il 2023 • 20% entro il 2024	2022	NEW	
	Dematerializzazione documenti per ridurre l'utilizzo della carta in Ufficio Postale, attraverso l'eliminazione della copia cliente per le seguenti operazioni: sottoscrizioni prestiti e aggiornamento anagrafico	• % numero delle operazioni dal rilascio della soluzione	• 30% entro il 2023	2022	NEW	
	Sviluppare le conoscenze e competenze della rete commerciale	• Ore procapite per i dipendenti operanti in ambito rete commerciale	• 90 entro il 2024	2022	NEW	

Obiettivo raggiunto/Obiettivo raggiunto e aggiornato

Obiettivo non raggiunto

Termine per il raggiungimento dell'obiettivo non ancora scaduto

Indice generale

Indice di sezione

Relazione sulla Gestione al 31 dicembre 2022

7. Creazione di Valore

Qualità e Customer Experience

DNF

PRINCIPALI CAPITALI COLLEGATI



La soddisfazione del cliente rappresenta un obiettivo centrale delle politiche di qualità del Gruppo Poste Italiane, che si impegna nel suo perseguimento favorendo momenti di ascolto, essenziali per garantire il continuo miglioramento della qualità dei prodotti e dei servizi offerti. Offrire ai clienti un'esperienza unica e distintiva risulta ancora più importante all'interno di un contesto così di rapido sviluppo ed evoluzione, caratterizzato dalla presenza sempre più ampia di dispositivi mobili, *social network*, *e-commerce* e *multichannel*. Il corretto approccio all'interno di questi canali consente di stabilire un solido rapporto di fiducia e di intercettare qualsiasi cambiamento nelle abitudini e nei comportamenti dei clienti.

Valori quali cortesia, trasparenza, correttezza e imparzialità, che disciplinano l'approccio adottato dal Gruppo nei confronti della propria clientela, sono raccolti all'interno del Codice Etico ed assicurano una corretta, sana e proficua gestione del rapporto con i clienti.

La centralità del cliente è l'obiettivo primario di Poste Italiane che, offrendo una *customer experience* di alto livello e un servizio basato principalmente su comprensione e ascolto, riesce ad intercettare i bisogni dei propri clienti, soddisfacendo con grande qualità e professionalità le loro esigenze

A tal proposito, l'Azienda si impegna in un duplice processo di monitoraggio, che permette un costante miglioramento sia della qualità erogata che di quella percepita dal cliente. Per quanto riguarda la qualità erogata, l'Azienda monitora i propri obiettivi e avanzamenti grazie ad un sistema di KPI che copre l'intera gamma di prodotti e servizi offerti dalle diverse unità di *business* e che fornisce al *management* lo stato di avanzamento e i relativi *trend*, basandosi su un sistema di reportistica periodico. Nel corso del 2022 si è perseguito con maggiore intensità il percorso di sviluppo delle *connected experience*, che ha consentito di avviare la "connessione" tra le valutazioni dei clienti, le *performance* operative e i risultati

dei *competitor*. Per quanto concerne gli Uffici Postali, la struttura Mercato Privati ha attivato un processo di monitoraggio continuativo dei tempi di attesa attraverso lo strumento del gestore attese, che consente inoltre di intervenire tempestivamente attraverso un sistema di *alert*. Inoltre, la struttura Posta, Comunicazioni e Logistica (PCL) monitora e misura i livelli di consegna on time di corrispondenza e pacchi e quelli di *first delivery success* per i pacchi, grazie a strumenti digitali che contribuiscono in maniera rilevante all'aumento della qualità e dei servizi erogati.

In relazione al valore che l'Azienda attribuisce alla qualità percepita dalla clientela, anche per il 2022 è stato previsto un obiettivo di *Customer Experience* per i destinatari del programma MBO (*Management By Objectives*). Pertanto, è stato sviluppato un modello dinamico che ha la capacità di determinare gli obiettivi tenendo in considerazione l'evoluzione del contesto, grazie all'analisi di segnali interni ed esterni, nonché di incorporare l'eventuale spinta del *management* verso crescite ambiziose in settori strategici per mezzo di un miglioramento *top down*. Grazie allo sviluppo della metodologia di *target setting*, Poste Italiane è in grado di identificare, all'interno di ogni macroarea del Gruppo, le componenti rilevanti al fine della misurazione della *Customer Experience*, per coprire tutte le interazioni significative con i clienti. Inoltre, considerando il ruolo sempre più integrato e centrale dei *Partner* di Poste Italiane nella definizione e sviluppo delle diverse componenti di servizio, è stato avviato un progetto strutturato di ascolto dei *Partner* e dei clienti di reti terze, in coerenza con il modello di qualità percepita del Gruppo.

Con l'obiettivo di perseguire il miglioramento continuo della *Customer Experience* e della qualità del servizio offerto, il Gruppo adotta un modello di ascolto volto a identificare le azioni prioritarie da realizzare. Nello specifico, Poste Italiane analizza i *verbatim* (risposte spontanee dei clienti sulle aree critiche riscontrate durante il *customer journey* con i prodotti e servizi di Poste Italiane) ottenuti sulla base di rilevazioni periodiche in relazione ad obiettivi ESG del

Poste in Pratica è il nuovo servizio rivolto alla Pubblica Amministrazione e ai cittadini per la consegna, il controllo, la digitalizzazione e l'invio di pratiche amministrative. Le amministrazioni che procedono all'attivazione della convenzione possono utilizzare la rete capillare degli Uffici Postali per la consegna e l'invio di pratiche di qualunque tipologia, oppure chiedere il ritiro a domicilio. Per Poste Italiane si tratta di una soluzione pensata per semplificare i processi, snellire l'*iter* amministrativo e ridurre i tempi di consegna/ricezione delle pratiche presso la Pubblica Amministrazione.

Il cittadino che intende inviare una pratica viene informato direttamente dall'amministrazione sulla possibilità di utilizzare il servizio e successivamente, una volta preparati i documenti utili, potrà recarsi presso l'Ufficio Postale. L'operatore, dopo il riconoscimento del cliente, verifica la completezza dei dati inseriti, con il rilascio di una ricevuta di accettazione e avvia il documento presso i centri servizi amministrativi del Gruppo. Dopo una verifica, la pratica viene dematerializzata e di seguito inviata direttamente verso la PA, sia in formato cartaceo che in quello digitale. Il cittadino che si avvale del servizio può inoltre monitorare lo stato della pratica e avvalersi dei canali di assistenza di Poste Italiane.

Il servizio "Poste in Pratica"

La rete di Poste Italiane al servizio dei cittadini e della Pubblica Amministrazione

[Indice di sezione](#)[Indice generale](#)

Relazione Finanziaria Annuale 2022
Gruppo Poste Italiane

381

azioni di miglioramento indirizzate dalla Task Force Qualità e CX nel 2022

Gruppo. Tali opinioni vengono poi tradotte in termini di *Net Promoter Score*, ovvero la misura con cui i clienti possono ritenersi soddisfatti tanto da raccomandare i prodotti o servizi stessi ad altri. Sulla base di ciò, le unità di *business* identificano le criticità su cui intervenire e indirizzano le proprie azioni di miglioramento, che vengono recapitate da ciascun *owner* all'interno dell'Azienda per poter essere attuate.

83%

dei clienti si dichiara **soddisfatto** (*engaged*) dei **servizi del Gruppo**

Il modello d'ascolto continuo è garantito dal servizio di *Customer Feedback Management* (CFM), un servizio aziendale attivato per l'erogazione dei sondaggi di qualità percepita dai clienti rispetto ai prodotti e servizi del Gruppo. Lo strumento mette a disposizione in tempo reale i risultati dei sondaggi, grazie all'utilizzo di un motore semantico performante. Poste Italiane sta infatti operando per diventare una piattaforma ecosistemica per l'erogazione di prodotti e servizi innovativi in una

logica cliente-centrica, abilitando modelli operativi e di *business* in modo rapido e allineato alle crescenti esigenze dei clienti e del mercato. Nel corso del 2022 è proseguita l'attività della *Task Force Qualità e CX* (*Customer Experience*) attivata nel mese di luglio del 2020, che si dedica all'analisi e all'ascolto in tempo reale delle opinioni del cliente, con l'obiettivo di innescare un'azione rapida e selettiva rispetto alle evidenze emerse dal confronto continuo con la clientela e della *front line*. Nel corso del 2022, l'attività ha coinvolto più di 222 persone, evidenziato 361 *feedback* ed indirizzato 381 azioni di miglioramento.

L'impatto della trasformazione digitale è rilevante in molti settori, in particolare in quello postale. Poste Italiane è chiamata, dunque, a riconoscere tali cambiamenti e ad intervenire per fornire alla clientela nuovi strumenti necessari per il soddisfacimento delle relative esigenze. L'Azienda si pone come obiettivo l'implementazione di tutti i sistemi di prenotazione in Ufficio Postale in modo da pianificare esattamente ogni appuntamento, considerando che la percentuale di clientela che pianifica un appuntamento, attualmente attorno al 10%, è destinata ad aumentare nel breve periodo. Fondamentale, in tal senso, è il valore aggiunto derivante dall'esperienza omnicanaale.

Infine, Poste Italiane ha attuato diversi interventi anche nell'ambito della gestione dei tempi di attesa, con la relativa attribuzione di nuove funzionalità fornite all'operatore di accoglienza (ODA) al fine di indirizzare il cliente verso il canale più veloce e idoneo alle proprie esigenze. L'Azienda, infatti, già da tempo punta sul rafforzamento del servizio di consulenza, affidando a ogni consulente finanziario un portafoglio clienti. La portafogliazione della clientela *retail* è uno dei pilastri della strategia di Poste Italiane per il raggiungimento degli obiettivi e rappresenta la leva per un'efficace gestione dei clienti basata sul nuovo modello di servizio di consulenza.

La strategia omnicanaale di Poste Italiane

L'impatto della trasformazione digitale è rilevante in molti settori e lo è ancora di più in quello postale. Poste Italiane sta strutturando un modello di servizi omnicanaale che dia valore e qualità sia ai numerosi clienti che prediligono la modalità digitale, sia a quelli che preferiscono frequentare gli Uffici Postali.

Il modello di Poste Italiane si basa su una forte integrazione tra accessibilità fisica e remota ai servizi erogati, e si basa su quattro pilastri:

- nuovo modello di accoglienza;
- sportello relazionale;
- potenziamento degli strumenti che consentono all'Azienda di portare avanti questo cambiamento;
- valorizzazione delle sale consulenza.

Il modello integrato si rende necessario dal momento che il 94% degli italiani vive entro cinque minuti da un Ufficio Postale o da un PuntoPoste.

La piena integrazione dei propri canali consente al Gruppo Poste Italiane di gestire efficacemente i clienti, *dall'engagement* alle vendite, attraverso un modello di servizio basato sui dati e supportato da processi ad alta intensità tecnologica e dalle operazioni dei clienti. Questo modello contribuisce anche al processo di digitalizzazione del Paese, riducendo il divario digitale. Attraverso la sua piattaforma di interazione omnicanaale, Poste Italiane gestisce infatti 20 milioni di interazioni giornaliere con i clienti, di cui 6,7 milioni provenienti da canali digitali.



Inoltre, è attivo in numerosi Uffici Postali il "Punto Poste Casa & Famiglia", un nuovo spazio dove i cittadini possono trovare tutta l'offerta di prodotti e servizi dedicati alla casa e alla famiglia, pensato per semplificare e valorizzare la relazione con il cliente. Presso il "Punto Poste Casa & Famiglia" si può altresì conoscere le offerte di PosteMobile Casa, attivare facilmente la Postepay Evolution, sottoscrivere una polizza RCA Poste Guidare Sicuri o richiedere anche tutti i prodotti più "tradizionali" di Poste Italiane, quali il Libretto di Risparmio Postale o il Buono Fruttifero Postale.

Indice generale

Indice di sezione

Relazione sulla Gestione al 31 dicembre 2022

7. Creazione di Valore

PostePay S.p.A. figura tra le aziende premiate nella prima edizione della Italy's Best Customer Service 2022-2023. Il premio mira ad individuare i *brand* con il migliore servizio clienti e le aziende che in Italia si sono distinte per un servizio clienti di alta qualità.

La graduatoria è stata realizzata dal supplemento del Corriere della Sera "l'Economia" in collaborazione con Statista GmbH, società internazionale di ricerca e analisi, che ha coinvolto il giudizio di circa 15.000 consumatori. La categoria per la quale PostePay si è classificata al primo posto è quella delle *Compagnie di Telefonia Fissa e Internet*, con il *brand* PosteMobile. Il sondaggio tra i consumatori ha preso in considerazione diversi parametri, tra i quali competenza professionale, comunicazione, disponibilità del servizio, orientamento al cliente, varietà del servizio.

L'impegno di PostePay è da sempre quello di mettere il cliente al primo posto offrendo servizi di qualità, con l'obiettivo di soddisfarlo in ogni fase: dall'acquisto, all'utilizzo, alla personalizzazione, alla richiesta di assistenza.

Il servizio clienti di PostePay si basa sulla cultura del cliente ed è trasversale all'Azienda, coinvolgendo tutto il personale in tutte le fasi di progettazione, sviluppo ed erogazione delle offerte e dei processi di gestione. PostePay ha costantemente evoluto in questa direzione i propri servizi, le *capabilities* e la *customer care*, andando ad offrire al cliente strumenti sempre più avanzati di gestione delle proprie offerte e dei propri servizi, in ottica multiservizio e multicanale.

PostePay tra le vincitrici dell'Italy's Best Customer



Ogni anno Smau, la principale fiera italiana dedicata alle tecnologie dell'informazione e della comunicazione, consegna il Premio Innovazione alle imprese che hanno contribuito alla crescita del sistema Paese con proposte innovative e concrete. Tra i premiati di quest'anno figura anche Poste Italiane che ha introdotto un servizio di assistenza clienti intermedio dall'intelligenza artificiale via voce (*voicebot*) e chat (*chatbot* e *appbot*), con l'obiettivo di promuovere un radicale cambiamento culturale, organizzativo e tecnologico nel modello di assistenza.

Nel nuovo modello l'operatore umano è stato così gradualmente supportato dapprima da una *chatbot*, un sistema che opera in linguaggio naturale, dialoga e fornisce risposte e soluzioni ai clienti via *chat* su sito/app e *whatsapp*, a cui si è aggiunto successivamente anche il canale di risposta telefonica sui numeri di assistenza tramite *voicebot*, che fornisce risposte vocali in modalità automatica sui vari canali per i diversi ambiti del *business* di Poste Italiane, dal finanziario alla logistica.

L'utilizzo dell'intelligenza artificiale ha diversi impatti positivi sia per i clienti che per l'Azienda, in quanto permette di avere un servizio di assistenza clienti attivo 24 ore su 24, per 365 giorni l'anno, che contribuisce ad avvicinare e far familiarizzare parte della popolazione con sistemi tecnologici evoluti, solleva gli operatori dai compiti più ripetitivi, permettendo loro di dedicarsi ad attività che richiedono un intervento umano.

Poste Italiane: premiata allo Smau

Innovazione nei sistemi di customer care Service



La mancata soddisfazione delle esigenze della clientela rappresenta un *driver* di rischio oggetto di valutazione in sede di Consiglio di Amministrazione, anche con riferimento a indicatori relativi alla *customer experience*, come per esempio il tasso di reclamo che, nel 2022, ha registrato una diminuzione del 25% rispetto all'anno precedente.

Lo strumento per ottimizzare le proprie attività operative e che garantisce alti *standard* qualitativi è rappresentato dal monitoraggio della qualità erogata e percepita dal cliente, sia a livello relazionale che transazionale. Indicativo della volontà dell'Azienda di soddisfare le esigenze dei clienti è l'impiego di risorse di qualità della funzione Corrispondenza, Pacchi e Distribuzione, distribuite a livello territoriale e centrale, che effettuano attività mirate di misurazione, prevenzione e miglioramento per il conseguimento degli obiettivi aziendali.

Al fine di raccogliere e analizzare i dati dalle fonti di interesse desiderate, quali *social network*, *store* delle *app*, recensioni degli Uffici Postali su Google Maps, fonti di informazione *online* pubbliche, *blog* e *forum*, l'Azienda utilizza un servizio di *Web Opinion Monitoring* (WOM), attraverso cui generare una

reportistica in tempo reale di tutti temi d'interesse. Il servizio risponde alle esigenze di diverse strutture aderenti e consolida in un'unica soluzione i servizi utilizzati dalle diverse funzioni di Poste Italiane e dalle Società del Gruppo.

A livello organizzativo, attraverso l'area dedicata alla gestione del canale digitale, attivata nel 2020 per consentire il miglioramento continuo dei KPI di *experience* rilevati sia dall'ascolto cliente che dall'analisi delle fonti esterne (*store app*, commenti Google ecc.), fino al 2022 sono stati effettuati oltre 700 interventi. Tali interventi hanno inciso positivamente sui KPI di *CES* e *rating app* rilevati sui canali. Tra i principali rilasci si evidenziano: la possibilità per i clienti di acquistare in modo semplificato i principali prodotti *online* (Carta Postepay Digital, Conto corrente, Libretto Minori, Prestiti), l'evoluzione e l'innovazione della *Home page* delle app Postepay e BancoPosta innestando elementi di ingaggio volti a spingere le vendite e le transazioni, la possibilità per i clienti di prelevare senza l'utilizzo della carta presso ATM Postamat utilizzando le *app*, l'abilitazione delle domiciliazioni delle utenze, la possibilità di consultare le proprie ricevute dei pagamenti effettuati *online* e in Ufficio Postale direttamente in bacheca, e la possibilità di richiedere *online* e consultare in bacheca la dichiarazione ISEE.

[Indice di sezione](#)
[Indice generale](#)
Relazione Finanziaria Annuale 2022
 Gruppo Poste Italiane

Inoltre, è proseguita anche nel corso del 2022 l'attività di *improvement* continuo e semplificazione dei principali processi in ottica omnicanale. Tra gli interventi più rilevanti si segnalano l'evoluzione del modello di accesso in Ufficio Postale, attraverso una prima semplificazione del processo di prenotazione che si completerà nel 2023, la semplificazione dell'identificazione in Ufficio Postale, il completamento del profilo del cliente per consentirgli di operare in multicanalità e la sottoscrizione della firma digitale anche da Ufficio Postale.

Le aree di miglioramento emerse in relazione all'ascolto della clientela costituiscono un importante stimolo per le attività di *assessment* e revisione dei processi, congiuntamente alle attività di supporto funzionali al mantenimento delle certificazioni di qualità e quelle individuate dalle "community inter-funzionali". In questo ambito, nel 2022 è proseguito l'utilizzo di una piattaforma di *process mining*, acquistata nel 2021 dal Gruppo, che permette di rendere più efficaci i progetti di miglioramento della qualità dei servizi, con un approccio fortemente *data driven*. Nel corso dell'anno la piattaforma è stata utilizzata su progetti di miglioramento relativi a processi trasversali quali le "successioni" e la "fase fatturazione del ciclo attivo".

Dal 2021 Poste Italiane detiene la Certificazione UNI ISO 22222 per i consulenti finanziari che assistono i risparmiatori nelle scelte di investimento. La certificazione conferma l'impegno del Gruppo nel sostenere la più ampia applicazione dei principi etici e di sostenibilità per valorizzare lo sviluppo delle competenze professionali e offrire servizi dedicati alle necessità dei clienti. Poste Italiane è stata, infatti, la prima tra le grandi aziende italiane a conseguire la Certificazione UNI ISO 22222 e UNI TS 11348 per il Modello di servizio di consulenza in materia di investimenti dei promotori finanziari impegnati nel ruolo di *personal financial planner*. La contestuale certificazione sulle modalità di acquisto, inoltre, colloca Poste Italiane tra le principali realtà economiche e produttive del Paese qualificate in tema di gestione sostenibile dei processi di acquisto e nei rapporti con i fornitori.

41 mln

 di contatti gestiti nel 2022
 (+10,8% rispetto al 2021)

Poste Italiane riconduce a carico della funzione "Servizi di Assistenza Clienti" il sistema di raccolta e gestione dei reclami. L'obiettivo di tale struttura è quello di indirizzare e guidare le aspettative del cliente attraverso una serie di soluzioni personalizzate, adottando un modello che renda l'assistenza una leva competitiva sia della relazione con il cliente che del supporto del *business*. L'obiettivo del Gruppo è quello di costruire una *customer journey* di assistenza per ogni segmento di *business*, consentendo nel tempo una gestione più efficiente dell'esperienza del cliente con la progressiva adozione di strumenti tecnologici innovativi. Con il diffondersi dell'intelligenza artificiale all'interno dei Servizi di Assistenza Clienti, Poste Italiane è riuscita ad

39%

 di contratti gestiti dall'**Intelligenza Artificiale**

incrementare del 10% i contratti gestiti nel 2022 rispetto al 2021, con una incidenza dell'AI pari al 39% del gestito (nel 2021 era pari al 33%).

Poste Italiane pone da sempre massima attenzione alle esigenze dei propri clienti per assicurarne la completa soddisfazione, al fine di offrire il prodotto o servizio più adeguato alle loro necessità e preferenze. Nei casi in cui le aspettative del cliente risultino insoddisfatte, la collaborazione del cliente stesso diviene essenziale per l'Azienda per individuare e rimuovere le cause che hanno provocato il disagio. La cooperazione, infatti, da un lato consente all'interessato di vedere soddisfatte le proprie esigenze, dall'altro di porre in essere gli indispensabili interventi correttivi e le attività necessarie al miglioramento dei processi aziendali. A tal proposito, Poste Vita ha adottato una *Policy* Reclami che definisce puntualmente i principi di gestione delle doglianze della clientela finalizzati ad una corretta e tempestiva trattazione delle stesse. Inoltre, la redazione di un *Report* reclami mensile consente il monitoraggio delle attività di cui sopra, evidenziando le principali cause di reclamo e le azioni correttive poste in essere per la risoluzione delle stesse.

Il tema della qualità, fortemente integrata anche all'interno della strategia di sviluppo aziendale, assume un ruolo primario all'interno della Politica Integrata del Gruppo Poste Italiane, con l'obiettivo di rendere oggetto di mappatura, nell'ambito dei sistemi di gestione della qualità, tutti i processi che concorrono alla progettazione, allo sviluppo e alla realizzazione di un prodotto o servizio.

Inoltre, Poste Italiane considera di fondamentale importanza la costruzione di rapporti con i clienti improntati alla ricerca della massima trasparenza e correttezza. Per questo motivo, l'Azienda richiede ai propri dipendenti un impegno costante al fine di soddisfare le aspettative della clientela, e prevede che i principi ricompresi all'interno della Politica Integrata debbano essere recepiti dalle Società del Gruppo, in base alla propria autonomia e indipendenza, adattandoli a seconda delle proprie dimensioni, del contesto organizzativo e operativo e alle eventuali disposizioni normative (es. settori Finanziario e Assicurativo).

Per assicurare il massimo livello di efficacia ed efficienza dei processi, delle attività e delle risorse, l'Azienda ha adottato un Sistema di Gestione Integrato che permette di produrre una reportistica che rappresenti il *trend* dei reclami e degli indicatori di *Customer Experience*. Per quanto concerne la qualità, il Sistema di Gestione Integrato consente all'Azienda di attuare costantemente iniziative di miglioramento del sistema normativo e, fatta salva l'autonomia delle singole unità di *business* nella redazione dei contenuti e procedure, mettere a fattor comune formati e strumenti.

Indice generale

Indice di sezione

Relazione sulla Gestione al 31 dicembre 2022

7. Creazione di Valore

In particolare, in armonia con la norma UNI EN ISO 9001:2015, il Gruppo ha adottato un efficace Sistema di Gestione della Qualità, grazie al quale esegue le proprie attività in accordo con i seguenti principi:

- mantenere un'adeguata qualità delle prestazioni, nello specifico assicurando l'efficienza, la continuità del servizio nel rispetto dei requisiti richiesti;
- mantenere adeguati i servizi offerti ai clienti;
- rispettare i tempi e ottimizzare il rapporto costo/qualità dei prodotti/servizi.

Il Sistema di Gestione della Qualità, che garantisce tramite le proprie funzioni la soddisfazione delle aspettative dei clienti, consente a Poste Italiane di perseguire il miglioramento continuo delle prestazioni e dello *standard* di competitività sul mercato. Il Sistema ricopre un ruolo essenziale nella definizione delle regole e dei limiti applicabili al controllo di qualità a tutti i livelli. Per questo, le anomalie eventualmente riscontrate sono registrate e segnalate attraverso specifici *audit* e verifiche periodiche.

Con riguardo alla qualità del servizio e dei prodotti offerti, le fondamenta del modello gestionale sono basate sul dialogo con i clienti, che permette di instaurare un rapporto di sintonia e di identificare nel miglior modo possibile i loro bisogni. Tale azione è caratterizzata da:

- condivisione con il Vertice aziendale di reportistiche periodiche riguardanti indicatori di qualità erogata;
- rilevazione del livello di *Customer experience* relativamente alle varie *business unit*, misurato due volte l'anno mediante la rilevazione del *Net Promoter Score* (NPS), indicativa del livello di soddisfazione del cliente. Si tratta di *survey* con metodologia CATI (*Computer-Assisted Telephone Interviewing*) e metodologia CAWI (*Computer-Assisted Web Interviewing*) che un istituto di ricerca esterno svolge su campioni di clienti rappresentativi dell'universo di riferimento;
- rilevazione del livello di *Customer experience* relativamente all'utilizzo dei canali, misurato mediante il *Customer Effort Score*, che rileva la facilità di accesso ad essi. Si tratta di misurazioni CATI per quanto riguarda l'assistenza clienti e CAPI (*Computer-Assisted Personal Interviewing*) per gli Uffici Postali;

- monitoraggio del grado di soddisfazione dei clienti e raccolta di opinioni e suggerimenti per individuare opportunità di miglioramento con l'ausilio dell'indicatore *Customer Effort Score* (CES), applicato sui canali del Gruppo (Uffici Postali, *call center* e *web*), che permette di analizzare quanto facilmente e con quale tempistica l'Azienda risolve i problemi;
- adeguata gestione dei reclami, allo scopo di individuare e porre rimedio, attraverso gli interventi correttivi necessari, alle cause che hanno provocato il disagio, in un'ottica di miglioramento continuo dei processi aziendali.

Coerentemente con quanto fatto negli scorsi anni, il Gruppo ha ulteriormente perfezionato le attività di ascolto della clientela attraverso i molteplici *touchpoint* per i servizi postali, finanziari e assicurativi. Una volta l'anno, inoltre, la misurazione dell'*NPS* avviene anche nell'ambito dei *competitor* più rappresentativi dei *business* del Gruppo Poste Italiane.

Nel corso del 2022 è stato inoltre attivato l'ascolto continuo della *front line* dei canali commerciali di *business*. Gli *Account* Grandi Clienti e gli *Account* PMI/POE dispongono, quindi, di una *survey* sempre attiva grazie alla quale possono segnalare aree di miglioramento relative all'attività di vendita e di gestione del cliente post-vendita. Nel corso dell'anno, inoltre, è stata aumentata la frequenza di misurazione dell'*NPS* dei grandi clienti e implementato il processo di "*Inner Close The Loop*", che consiste nell'analisi dei *verbatim* dei clienti da parte di un gruppo interfunzionale con l'obiettivo di strutturare un *follow-up*, che viene restituito ad ogni singolo cliente da parte dell'*Account*.

Per quanto concerne l'interazione con il cliente, l'attività di gestione dei richiami risulta cruciale per il Gruppo Poste Italiane, perché può rappresentare un indicatore strumentale al fine di definire il livello di servizio del Gruppo. Inoltre, ciò concorre alla valutazione e alla gestione dei rischi operativi e di natura reputazionale, nonché dei rischi di non conformità e di condotta. A tal proposito, per l'analisi dell'andamento dei reclami vengono utilizzati sistemi di *reporting* specifici, svolti su base settimanale e mensile, che comunicano i risultati ai vertici aziendali. Ogni Società del Gruppo Poste Italiane ha adottato e implementato procedure specifiche che delineano i principi e le modalità di gestione dei reclami, e tali modalità vengono sottoposte periodicamente all'approvazione dei rispettivi Consigli di Amministrazione.

Nel corso del 2022 il Gruppo Poste Italiane ha implementato la sua offerta di servizi finanziari. I clienti possono infatti sottoscrivere il "Prestito BancoPosta Business Link Online", realizzato in collaborazione con Banca Aidexa S.p.A., che consente di offrire prestiti digitali a ditte individuali e piccole imprese.

Nell'ambito dei servizi assicurativi, la nuova funzionalità "Protezione digitale" di "Poste Vivere Protetti" è stata inclusa nell'offerta modulare. Attraverso la piattaforma omnicanale di PostePay, il Gruppo ha assunto un ruolo strategico nella fornitura di servizi di pagamento, raggiungendo un numero di carte "Evolution" pari a quasi nove milioni e oltre 23 milioni di utenti che hanno adottato PosteID per certificare la propria identità digitale.

In data 15 giugno 2022 il Gruppo ha lanciato un'offerta con il proprio marchio di energia indirizzata inizialmente ai dipendenti attuali e ai pensionati. L'offerta "Energy 160", trasparente e completamente *green*, è stata introdotta in onore dei 160 anni della storia di Poste Italiane e comprende la fornitura sia di gas che di energia elettrica per gli utenti, per un totale di circa 30.000 contratti firmati.

Poste Italiane

Vicina ai bisogni dei clienti



Indice di sezione

Indice generale

Relazione Finanziaria Annuale 2022
Gruppo Poste Italiane

Il dialogo con le Associazioni dei Consumatori

Poste Italiane condivide con le Associazioni dei Consumatori un percorso orientato al confronto, al dialogo e alla collaborazione, su piccola e larga scala. In tal senso si colloca l'Accordo Quadro siglato nel 2011, e poi rinnovato nel 2018, attraverso cui è stato istituito il "Cantiere Consumatori", un gruppo di lavoro e di consultazione permanente costituito da un singolo rappresentante di ogni Associazione e da esponenti del Gruppo, che ha lo scopo di individuare le migliori soluzioni per conciliare le esigenze dell'Azienda con quelle dei clienti nell'ambito delle iniziative aziendali orientate ai consumatori. Attraverso il gruppo di lavoro, l'Azienda ha potuto incrementare nel tempo la qualità dei prodotti e dei servizi offerti, grazie all'adozione di un approccio costruttivo e trasparente fra le parti.

Inoltre, per dare seguito alle tematiche emerse e affrontate nel tavolo e promuovere le iniziative, è stata ideata la *newsletter* "Dialogando con i Consumatori", uno strumento informativo rivolto ai rappresentanti territoriali delle Associazioni dei Consumatori. Questo progetto ha lo scopo di informare gli *stakeholder* sulle principali novità legate alle attività di Poste Italiane ed è veicolo di nuovi spunti e segnalazioni, per

stringere ancora di più il legame di conoscenza e collaborazione che caratterizza da sempre il rapporto tra l'Azienda e i consumatori.

Allo scopo di guidare il consumatore anche nelle fasi di acquisto *online*, Poste Italiane mette a sua disposizione il manuale "E@sy commerce", realizzato in collaborazione con diciannove Associazioni dei Consumatori e Netcomm, il Consorzio del Commercio elettronico italiano al quale aderiscono i più importanti operatori nazionali del settore *e-commerce*.

Per assicurare la disponibilità di tutte le informazioni necessarie ad un efficiente utilizzo dei prodotti postali e descrivere gli obiettivi di qualità che l'Azienda si impegna a conseguire relativamente ad ognuno di essi, Poste Italiane mette a disposizione le Carte dei Servizi Postali, che offrono tutte le informazioni sui principali prodotti, obiettivi e tempi di recapito per l'Italia e per l'estero, reclami e rimborsi. La Carta del Servizio Postale Universale include i prodotti rientranti nel Servizio Postale Universale (D.Lgs. 261/99). La Carta dei Servizi Postali include i prodotti non rientranti nel Servizio Postale Universale.

Cybersecurity, Sicurezza Informatica e Privacy

DNF

In un contesto globale caratterizzato da una presenza sempre maggiore della realtà digitale come caposaldo per lo sviluppo e la continuità del *business*, Poste Italiane dedica una particolare importanza all'adozione e implementazione di sistemi di sicurezza efficaci per la difesa del patrimonio informativo aziendale e da conseguenti violazioni dei dati. Dunque, l'adozione di validi sistemi di sicurezza informatica è strumentale al corretto funzionamento ed erogazione dei propri servizi e garantisce la riservatezza dei dati e delle informazioni, impedendo qualunque tipologia di accesso a soggetti non autorizzati.

Tra le priorità del Gruppo Poste Italiane vi è la tutela e la salvaguardia del patrimonio informativo di clienti e *stakeholder*. Questo è reso possibile da sistemi tecnologicamente avanzati e da misure di difesa all'avanguardia

In questo contesto si inserisce la struttura *Corporate Affairs* – Sicurezza Informatica, che effettua mensilmente una valutazione del rischio *cyber* per il Gruppo. La metodologia attualmente in uso considera tale rischio da un punto di vista puramente tecnologico basandosi su verifiche tecniche di sicurezza preventive svolte sui tre applicativi: *Vulnerability Assessment*, *Code Review* statica e dinamica, *Penetration Test*.

- **Vulnerability Assessment**, è il processo di identificazione, misurazione e prioritizzazione delle vulnerabilità di un sistema. L'*assessment* viene eseguito con appositi *tool* due volte l'anno per ogni applicativo;

PRINCIPALI CAPITALI COLLEGATI



- **Code Review (Statica e Dinamica)**, rappresenta il processo di controllo del codice sorgente di un'applicazione per verificare che siano presenti i controlli di sicurezza corretti e che funzionino come previsto. Attraverso appositi *tool*, viene effettuata la verifica sia del codice sorgente (c.d. "CR Statica") che del codice in esecuzione (c.d. "CR Dinamica");
- **Penetration Test**, è il processo di valutazione della sicurezza di un sistema o di una rete tramite la simulazione di attacchi che puntano ad accedere indebitamente al sistema. Essendo un'attività onerosa in termini di tempo, viene eseguita su un perimetro specifico di applicazioni.

Con l'obiettivo di garantire un'efficace ed efficiente gestione dei rischi informatici potenziali in Azienda, Poste Italiane affianca queste misure precauzionali ad altri due parametri indispensabili: *patching* e *hardening*. Insieme, queste attività sono volte a risolvere vulnerabilità mantenendo il sistema operativo, il *firmware* e le applicazioni aggiornate, attivando solo le porte e i servizi richiesti e offuscando i componenti del sistema facilmente violabili.

La valutazione del rischio *cyber* verte intorno a due dimensioni principali, la *Severity* e la *Confidence*. Attraverso la *severity* viene identificato il livello di gravità delle vulnerabilità *cyber*; al contrario, per *confidence* si intende il livello di affidabilità del valore del *cyber risk*, che dipende dal grado di copertura (*coverage*) delle verifiche effettuate in termini di numero di analisi completate. A valle di tutto il processo di analisi vengono

Indice generale

Indice di sezione

Relazione sulla Gestione al 31 dicembre 2022

7. Creazione di Valore

elaborati dei Piani di Rientro, ovvero le principali misure correttive necessarie a colmare i *gap* di sicurezza individuati nel corso delle varie analisi, comprese quelle tecniche. In passato la gestione dei Piani di Rientro relativi alle differenti attività di sicurezza ha coinvolto l'apporto di più funzioni del Gruppo Poste Italiane.

Nel corso del 2022 è stata avviata l'implementazione del nuovo modello BCM (*Business Continuity Management*) nel perimetro finanziario con la definizione del relativo Piano di Continuità Operativa, della Metodologia di Analisi e Valutazione del Rischio per la Continuità Operativa. Sono state testate le soluzioni organizzative e tecnologiche per la continuità e svolti eventi formativi sulla tematica della continuità operativa. Di seguito le principali iniziative dell'anno:

- due esercitazioni di gestione incidenti *cyber* nell'ambito finanziario;
- coinvolgimento e affiancamento delle principali strutture aziendali che devono adeguarsi al nuovo modello (Presidi di Sicurezza, *Business Owner*);
- acquisizione di licenze specifiche per automatizzare i processi;
- definizione del piano di *test* delle soluzioni organizzative;
- definizione piano di *test* delle soluzioni tecnologiche;
- esercitazioni di gestione incidenti e continuità operativa;
- evento formativo con *focus* sulla filiera dei fornitori e il ruolo dei *Business* e *Process Owner*.

In aggiunta, Poste Italiane ha intrapreso una serie di ulteriori iniziative:

- ha elaborato un **Security Planning**, definendo e attuando una metodologia per la pianificazione delle verifiche tecniche di sicurezza (*Penetration Test*, *Code Review* Statica e Dinamica) derivanti da requisiti normativi/contrattuali e dal processo di *Security By Design*;
- ha esteso il **perimetro di analisi del Cyber Risk** agli ambiti BancoPosta, PostePay, Poste Vita, Poste Assicura, Poste Welfare Servizi e ad ulteriori perimetri di *compliance*/sicurezza;
- ha istituito il **Comitato di Sicurezza Informatica – DTO**, un tavolo periodico di lavoro tra le funzioni Sicurezza Informatica e *Digital, Technology & Operations* con l'obiettivo di programmare e indirizzare le attività di sicurezza in maniera congiunta e identificare le aree di miglioramento;
- per garantire una migliore gestione del tema, la responsabilità della sicurezza informatica di Gruppo è stata affidata a un *Chief Information Security Officer* (CISO).

Al fine di garantire la continuità operativa aziendale per la gestione di situazioni di crisi conseguenti a incidenti di portata settoria-

le, aziendale o catastrofi estese che colpiscono il Gruppo, Poste Italiane ha definito e implementato un piano di continuità operativa aziendale basato su un'appropriata identificazione dei sistemi maggiormente critici, delle potenziali minacce che possono realizzarsi su di essi e delle contromisure da adottare. Tale piano deve, quindi, descrivere i criteri, le procedure, le misure tecniche e organizzative e gli strumenti adottati per la gestione delle emergenze (*Contingency Plan*) e per il ripristino delle condizioni operative antecedenti il verificarsi di un evento dannoso (*Disaster Recovery*) in conformità ai *Service Level Agreement* (SLA) concordati con il cliente interno. Per garantirne l'efficacia nel tempo, il piano di continuità operativa viene testato e aggiornato con frequenza periodica (almeno semestralmente) ed a fronte di rilevanti innovazioni organizzative, tecnologiche e infrastrutturali oppure, più in generale, in tutte quelle situazioni in grado di generare nuovi rischi.

In relazione alla crisi emersa a causa del conflitto in Ucraina sono stati innalzati i livelli di monitoraggio e di attenzione degli eventi di sicurezza e rafforzate le attività di *cyber intelligence* al fine di prevenire o prontamente intercettare potenziali attacchi *cyber* a danno del Gruppo Poste Italiane. Inoltre, sono state poste in atto misure specifiche per ridurre al minimo la superficie di attacco e di un suo impatto alla base clienti di Poste Italiane.

La tempestiva ed efficace gestione della continuità operativa e della crisi è garantita dall'applicazione di un Piano di Continuità Operativa e un Piano per la Gestione delle Crisi, parte integrante di un *framework* che prevede inoltre un Piano di *Disaster Recovery*, un Piano di Comunicazione, un Piano dei Test, procedure e istruzioni operative. In particolare, nel corso del 2022 Poste Italiane ha registrato una riduzione del 57% relativamente alle violazioni di sicurezza informatica o incidenti di *cybersecurity* rispetto al 2021.

-57%
violazioni di sicurezza
informatica/incidenti di *cybersecurity*
rispetto al 2021

Al fine di ridurre al minimo i rischi legati al fattore umano e i relativi impatti, nel 2022 sono state avviate diverse iniziative formative rivolte al personale interno. Sono state svolte esercitazioni tecniche per i presidi di sicurezza con l'obiettivo di rafforzare le capacità di *detection*, analisi e contrasto alle minacce o attacchi *cyber*, ed esercitazioni *Table Top Scenario* di gestione incidenti *cyber* e continuità operativa volte a testare i processi e le procedure aziendali, nonché la corretta interpretazione ed efficacia delle procedure in casi *real-life*.

Attraverso la campagna antifrode "Poste Sicuri Online", Poste Italiane ha presentato nel 2022 un *vademecum* per prevenire eventuali truffe nei confronti dei suoi clienti. La campagna ha come obiettivo quello di diffondere semplici regole e accorgimenti per evitare di incorrere in problematiche legate alla sicurezza informatica. Tali regole consentono infatti di tutelare tutte le operazioni postali effettuate dall'utente, sia di tipo tradizionale che digitale.

In tal senso, uno strumento a supporto sono le app di Poste Italiane, che possono essere utilizzate anche per usufruire del servizio gratuito di *push notification* al fine di rimanere informati in tempo reale sulle operazioni di pagamento effettuate con il proprio conto corrente e le proprie carte di pagamento. In alternativa, è possibile attivare il servizio di notifica tramite SMS sul proprio telefono cellulare, che è gratuito per i pagamenti su siti *internet* e su app.

**Poste Sicuri
Online**

Navigare
lontano
dalle truffe

Indice di sezione

Indice generale

Relazione Finanziaria Annuale 2022
Gruppo Poste Italiane

Computer Emergency Response Team (CERT)

Data la complessità che caratterizza l'organizzazione alla base di Poste Italiane, la strategia in materia *cyber* del Gruppo è maturata sempre di più nel corso degli anni, attraverso l'adozione di soluzioni organizzative e tecnologiche differenti al fine di ridurre al minimo l'esposizione a potenziali attacchi. In tale ambito, Poste Italiane ha istituito nel 2013 il *Computer Emergency Response Team*, per poter garantire a livello di Gruppo il presidio delle attività di *cybersecurity* e *data protection*, e contrastare in maniera attiva la criminalità informatica. Il gruppo di lavoro svolge una funzione di *governance* nella Gestione delle Crisi e della Continuità Operativa di Gruppo al fine di garantire la continuità dei servizi. Il *team* si compone di esperti di sicurezza informatica che esplicano le proprie funzioni operando in tempo reale 24 ore su 24 per prevenire i rischi, gestire gli incidenti informatici che colpiscono i sistemi aziendali ed elaborare azioni in risposta a eventi di tipo cibernetico, rafforzando in questo modo la capacità di difesa dell'intera Azienda. Tale organizzazione si inserisce nel contesto di una più ampia rete di strutture simili, sia a livello nazionale che internazionale, con cui interagisce costantemente condividendo informazioni, indicatori di compromissione e modelli di attacco in generale. A tal proposito, Poste Italiane collabora con la struttura CNAIPIC (Centro Nazionale Anticrimine Informatico per la Protezione delle Infrastrutture

Critiche) della Polizia Postale.

Il CERT ha strutturato i propri servizi in modo tale da assicurare la protezione complessiva del *business* di Poste Italiane, agendo su una serie di livelli:

- **perimetro esterno**, che previene attacchi raccogliendo e scambiando informazioni su minacce e vulnerabilità che possono colpire i servizi del Gruppo;
- **perimetro interno**, che protegge le infrastrutture aziendali e risponde a potenziali emergenze informatiche.

Nel corso degli ultimi anni, il CERT si è evoluto verso un modello di nuova generazione orientato alla gestione dei *big data* e all'uso di moderni strumenti di *data analysis* e di *business intelligence*, all'utilizzo sempre più frequente di algoritmi e tecniche di *Artificial Intelligence*, *machine learning* e *data mining*. Tale modello consente la centralizzazione di tutte le informazioni attinenti al dominio della sicurezza di Poste Italiane. Inoltre, il CERT sviluppa iniziative di formazione e *awareness* volte a promuovere una cultura della *cybersecurity* tra il personale tecnico e non tecnico del Gruppo, i clienti e i cittadini.

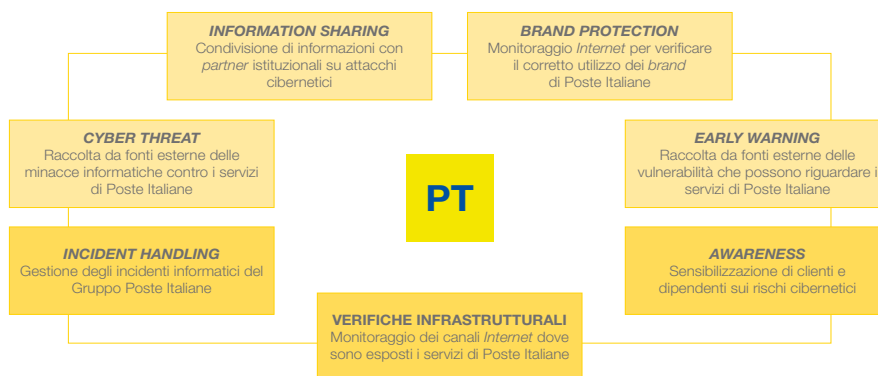

Sicurezza informatica

Risultati e prossimi passi



Coinvolgere, informare e trasmettere consapevolezza sui temi della *cybersecurity* a tutto il personale dell'Azienda è l'obiettivo del CERT di Poste Italiane, centro di eccellenza che si occupa tutti i giorni della tutela dei dati aziendali, attraverso azioni di prevenzione, analisi e protezione dalle minacce informatiche.

Nel 2022 è stata condotta una campagna di sensibilizzazione sulla diffusione di e-mail malevole, che ha visto nell'introduzione del bottone "Segnala *phishing*" sulla piattaforma Microsoft un importante strumento nella prevenzione e lotta al crimine informatico. Il CERT ha inoltre promosso una campagna sul fenomeno "*cash for SMS*", legato ad app per *smartphone* che propongono di acquistare SMS inutilizzati per campagne promozionali e messaggi pubblicitari verso altri numeri telefonici, esponendo l'utente a una serie di rischi.

Al fine di diffondere la cultura della *cybersecurity* tra i dipendenti del Gruppo, è stata realizzata una miniserie di 12 episodi, tratti da casi realmente accaduti, in cui il protagonista è un *cyber investigator* che affronta crimini informatici. La serie è liberamente ispirata al romanzo "Il giorno del Bianconiglio" di Alessandro Curioni ed ha lo scopo di far comprendere come il mondo della rete possa travolgere il mondo reale.

Indice generale

Indice di sezione

Relazione sulla Gestione al 31 dicembre 2022

7. Creazione di Valore

Poste Italiane si dedica costantemente ai propri dipendenti e clienti in termini di attenzione e sicurezza. A dimostrazione di ciò, Poste Italiane ha registrato una riduzione del 90% dei clienti coinvolti in violazioni della sicurezza IT rispetto al 2021. Il dato conferma l'efficacia delle attività svolte dal Gruppo del *Business Control Center*, del patto sulla sicurezza con la Polizia Postale e di ulteriori accordi con differenti istituzioni ed infine le azioni di prevenzione portate avanti quotidianamente.



Il *Business Control Center* (BCC) è l'area della Sede Centrale nella quale vengono monitorati i processi di *business* di Poste Italiane secondo un modello integrato di erogazione dei servizi e si presenta come il fulcro tecnologico aziendale. Tra i compiti cui tale funzione è preposta, vi sono:

- il controllo *real-time*, 24 ore su 24, dei servizi erogati dal Gruppo;
- la tutela della sicurezza dei clienti all'interno degli Uffici Postali e del personale in tutte le sedi di lavoro;
- il contrasto alle frodi e ai crimini informatici;
- la sperimentazione dei servizi offerti dall'Azienda.

Il BCC si compone di sette sale di controllo che sfruttano applicazioni e strumentazioni all'avanguardia che garantiscono il corretto funzionamento della rete logistico-postale ed assicurano l'erogazione dei servizi e la corretta comunicazione a favore dei clienti di Poste Italiane.

Poste Italiane preserva inoltre il solido rapporto collaborativo con la Polizia Postale e delle Comunicazioni. Tale accordo ha previsto attività di prevenzione e contrasto degli illeciti afferenti ai prodotti e i processi produttivi dei servizi offerti dal Gruppo Poste Italiane, attività di vigilanza negli Uffici Postali durante i periodi di pagamento programmati, l'istituzione di *task-force* con il compito di analizzare le nuove metodologie di frode informatica, nonché lo sviluppo di nuovi strumenti di *cybersecurity*. Tali provvedimenti si sono resi necessari per far fronte ai cambiamenti intervenuti negli scenari e alle nuove tipologie di eventi malevoli. Ciò ha sollecitato l'Azienda a riadeguare rapidamente le proprie operazioni nel corso degli anni, in particolare modo con riferimento ai sistemi di pagamento per l'*e-commerce* e ai servizi finanziari e assicurativi, per i quali è risultato necessario intensificare l'attività di controllo e di aggiornamento delle strutture fisiche e informatiche di *security*.

Protezione dei dati personali

Durante il corso degli anni l'Azienda ha attribuito una grande importanza al tema della protezione dei dati personali, andando costantemente a potenziare il proprio sistema normativo aziendale e garantendo la piena *compliance* alle disposizioni vigenti e a quanto disciplinato all'interno del *General Data Protection Regulation* (GDPR), facendosi carico del controllo del processo di riesame della direzione a livello di Gruppo, come disposto all'art. 32. Tale sistema normativo, composto da procedure, linee guida e politiche, è applicato anche nei rapporti con tutti i *partner* e fornitori, al fine di garantire una corretta gestione dei rischi legati al tema della *privacy* in tutte le operazioni del Gruppo. Il mancato rispetto degli *standard* definiti dal sistema che conduce al verificarsi di violazioni, può comportare l'applicazione ai dipendenti delle sanzioni disciplinari previste dal CCNL di Poste Italiane, gradualmente più severe in base alla gravità della violazione (ammonizione scritta, multa, sospensione dal servizio con privazione della retribuzione, licenziamento senza preavviso ecc.). A tal proposito, Poste Italiane ha predisposto una Policy Aziendale in materia di Protezione Dati Personali e delle Linee Guida *Privacy* e Sistema di Gestione della protezione dei dati personali, quest'ultima introdotta con l'obiettivo di garantire una gestione dei dati uniforme a livello di Gruppo. In particolare, la Linea Guida definisce il modello *privacy* aziendale e dà attuazione ai principi di *Privacy by Design* e *Privacy by Default*, che stabiliscono la necessità da parte dell'Azienda di assicurare un'adeguata protezione dei dati personali fin dalla progettazione dei prodotti/servizi e dei sistemi informatici e di garantire il rispetto della normativa *privacy* in via predefinita nei processi di raccolta e trattamento dei dati. Poste Italiane si impegna inoltre ad assicurare una corretta gestione dei rischi in materia di protezione dei dati, anche mediante l'esecuzione del processo periodico di riesame della direzione a livello di Gruppo.

Attraverso l'adozione di politiche e campagne di informazione finalizzate alla sensibilizzazione in materia di tutela dei dati, il Gruppo promuove la salvaguardia dei dati personali di tutti gli *stakeholder*

Il *Framework Privacy* di Poste Italiane nasce con l'obiettivo di garantire il rispetto di tali obblighi e aspirare al miglioramento continuo del sistema di gestione. Tale *framework* fornisce la ricognizione delle aree d'intervento in cui operano i relativi presidi organizzativi e tecnici sviluppati, al fine di offrire con continuità il monitoraggio dei progressi raggiunti.

Indice di sezione

Indice generale

Relazione Finanziaria Annuale 2022
Gruppo Poste Italiane

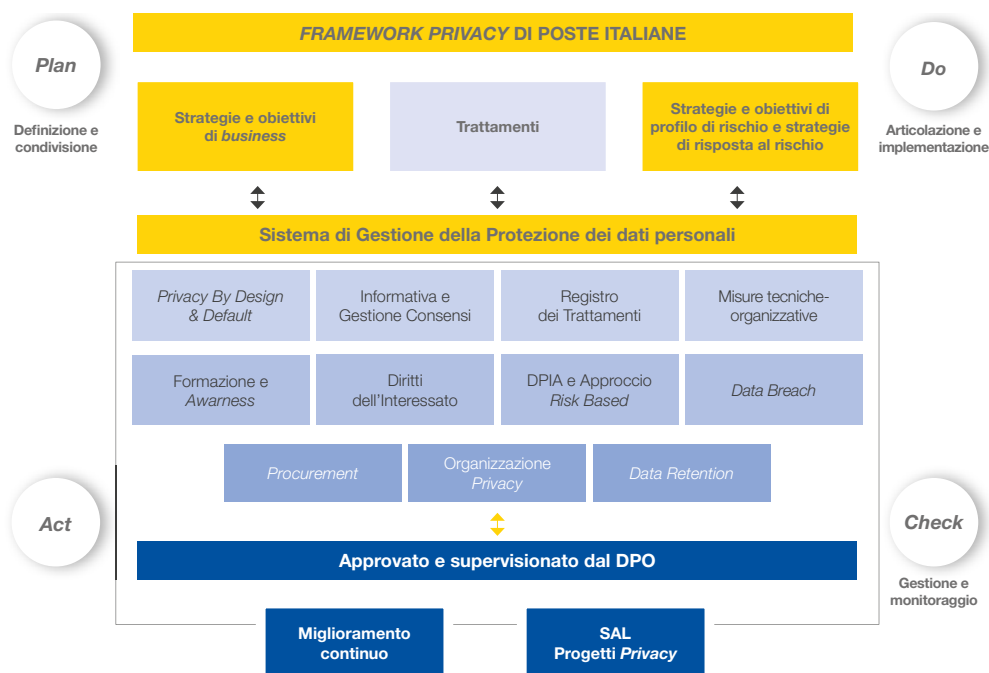

Poste Italiane individua per tutto il Gruppo la figura del *Data Protection Officer*, soggetto esperto di *privacy* che assume la responsabilità di vigilare sull'osservanza della normativa in materia di protezione dei dati personali da parte del titolare del trattamento, così come disposto dal GDPR, e che garantisce anche l'impulso verso un *continuous improvement*.

Coerentemente con tale impostazione, la funzione Privacy garantisce un presidio nomofilattico a livello di Gruppo per tutte le responsabilità relative alle tematiche di protezione dei dati personali e coordina lo sviluppo del suddetto *framework*.

Il Centro Servizi *Privacy* opera all'interno di tale funzione ed è incaricato di rappresentare un punto di riferimento unico in materia *privacy* per i clienti, nonché di raccogliere e gestire in

maniera efficiente e centralizzata tutte le istanze che pervengono da quest'ultimi, come ad esempio le richieste di accesso, rettifica o integrazione ai dati personali e di variazione dei consensi espressi, monitorandone altresì l'andamento, al fine di identificare eventuali opportunità di perfezionamento dei processi aziendali.

Il Centro Servizi *Privacy*, in ragione del suo approccio verso il miglioramento continuo, la peculiare gestione delle richieste dei clienti e la corretta *compliance* alle disposizioni normative, è certificato per il proprio sistema di gestione per la sicurezza delle informazioni in accordo allo *standard* ISO 27001:2013 e per la protezione dei dati personali secondo lo *standard* ISO 27701:2019.

[Indice generale](#)[Indice di sezione](#)

Relazione sulla Gestione al 31 dicembre 2022

7. Creazione di Valore

Nel 2022, Poste Italiane ha conseguito la certificazione ISO 27701:2019 per il proprio sistema di gestione relativo alla protezione dei dati personali.

La ISO 27701:2019 specifica i requisiti e fornisce una guida per la creazione, l'implementazione, il mantenimento e il miglioramento continuo di un Sistema di Gestione delle Informazioni sulla *Privacy* (PIMS) sotto forma di estensione delle norme ISO/IEC 27001 e ISO/IEC 27002 per la gestione della *privacy* nel contesto dell'organizzazione. Il documento specifica i requisiti relativi al PIMS e fornisce una guida per i responsabili del trattamento delle informazioni di identificazione personale (PII) e per gli incaricati del trattamento delle medesime informazioni, che hanno la responsabilità del loro trattamento.

Attraverso il conseguimento di questo *standard* di sicurezza, la funzione Privacy di Poste Italiane è in grado di dimostrare la conformità dei servizi certificati al GDPR e ad altri requisiti sulla *privacy* dei dati.

**Poste Italiane
consegue la
certificazione
ISO 27701**

Indice di sezione

Indice generale

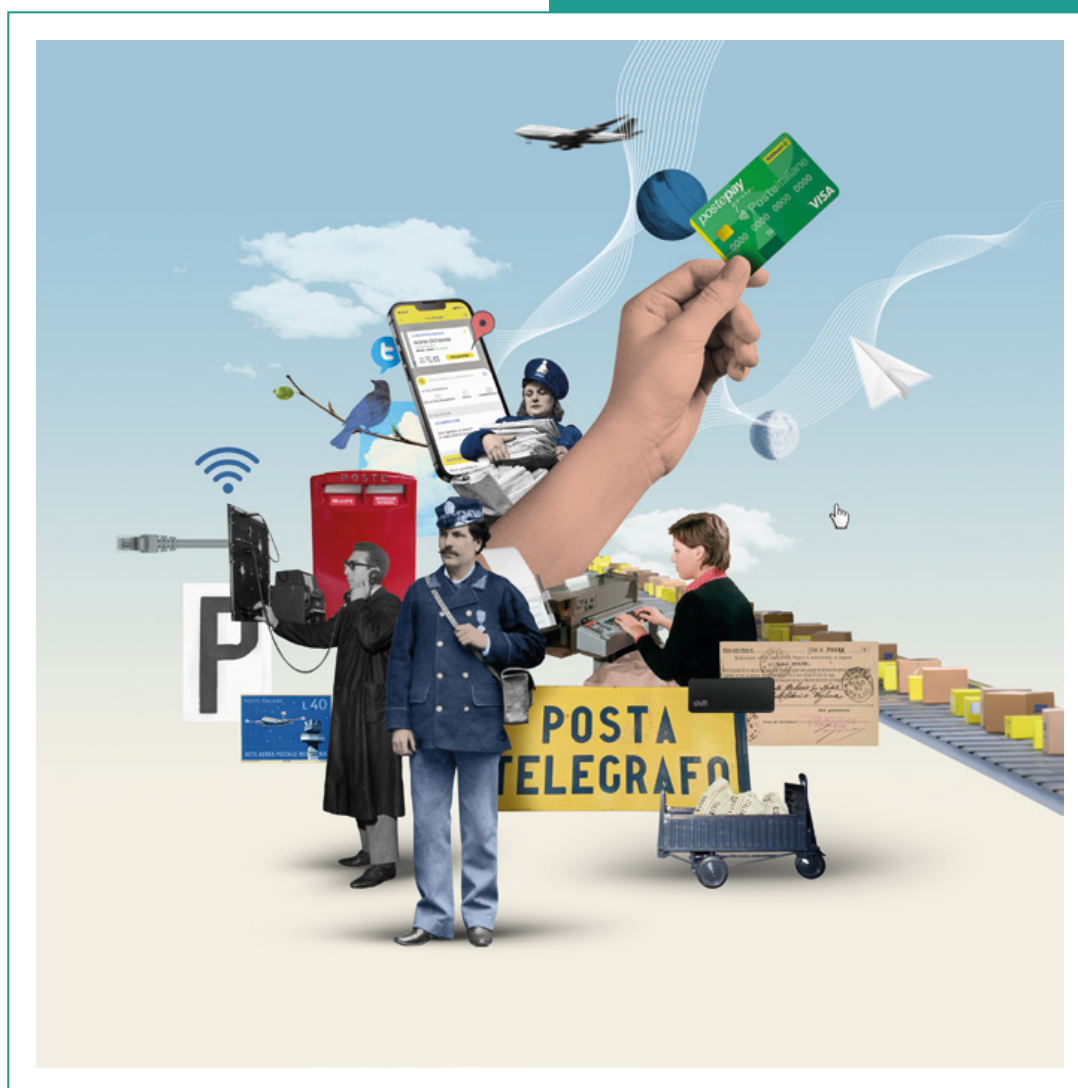

**SCOPRI L'OPERA
IN REALTÀ AUMENTATA**
Attiva il QR code con il tuo smartphone
e inquadra l'opera.



NAZARIO GRAZIANO
Collagista e graphic designer

[Indice generale](#)[Indice di sezione](#)

Innovazione

La trasformazione dei nostri servizi, prodotti e processi per un mondo più semplice, per tutti.

- > Acquisizione **LIS Holding S.p.A.**
- > **+20%** incidenza delle **operazioni sul digitale**
- > **+25%** di *download* dell'app **PosteID** rispetto al 2021
- > **+18%** di *download* dell'app **Postepay** rispetto al 2021

Indice di sezione

Indice generale

Relazione Finanziaria Annuale 2022
Gruppo Poste Italiane

< 7.15 Innovazione



INNOVAZIONE PER NOI:
inquadra il QR code e guarda il video.



PRINCIPALI CAPITALI COLLEGATI



PRINCIPALI CAPITALI	OBIETTIVI	INDICATORE (KPI)	TARGET	STATO ATTUAZIONE		OUTCOME	
				BASELINE	2022		
	Sviluppo e diffusione di servizi digitali e paperless nella fornitura di energia	<ul style="list-style-type: none"> % di contratti <i>paperless</i> % di clienti acquisiti tramite canali digitali % di bollette digitali e/o pagamenti digitali 	<ul style="list-style-type: none"> 50% entro il 2025 15% entro il 2025 30% entro il 2025 	2021	<ul style="list-style-type: none"> 94% 8% 75% / 60% 		
	Installare cassette postali SMART	<ul style="list-style-type: none"> Numero di cassette postali SMART 	<ul style="list-style-type: none"> 10.500 entro il 2026 	2022	<ul style="list-style-type: none"> 156 		
	Incrementare il numero di carte biodegradabili	<ul style="list-style-type: none"> Numero di carte biodegradabili 	<ul style="list-style-type: none"> 16 milioni entro il 2024 	2020	<ul style="list-style-type: none"> 8,1 milioni 		
	Incrementare le transazioni digitali per i diversi prodotti del Gruppo Poste Italiane	<ul style="list-style-type: none"> Numero di transazioni digitali ambito servizi finanziari, assicurativi e di pagamenti 	<ul style="list-style-type: none"> +50% entro il 2024 	2020	<ul style="list-style-type: none"> +67% 		
	Incrementare le transazioni contactless	<ul style="list-style-type: none"> Numero transazioni 	<ul style="list-style-type: none"> 1,2 mld entro il 2024 	2022	<ul style="list-style-type: none"> NEW 		
	Sostituzione di tutte le divise del personale operativo PCL	<ul style="list-style-type: none"> Numero divise del personale operativo PCL sostituite 	<ul style="list-style-type: none"> 40.000 (tutti gli addetti) entro il 2025 	2021	<ul style="list-style-type: none"> Gara aggiudicata a dicembre 2022 Definito piano di roll-out per completare la fornitura 		
	Incrementare il livello di automazione dei processi di back office	<ul style="list-style-type: none"> % delle risorse di <i>back office</i> supportate da processi digitali automatizzati 	<ul style="list-style-type: none"> 75% entro il 2024 	2020	<ul style="list-style-type: none"> 56% 		
	Progetto RDS-Richiesta Digitale dei Servizi	<ul style="list-style-type: none"> Predisposizione sui canali digitali dei dati per Operazioni da svolgere a Sportello 	<ul style="list-style-type: none"> Predisposizione sui canali digitali dei dati per Operazioni da svolgere a Sportello entro il 2024 	2020	<ul style="list-style-type: none"> Realizzazione della soluzione in app PT Analisi per il porting su One app 		
	Digitalizzazione Ricevuta Cliente - Fase 1	<ul style="list-style-type: none"> Digitalizzazione ricevuta cliente 	<ul style="list-style-type: none"> Digitalizzazione ricevuta cartacea entro il 2024 	2020	<ul style="list-style-type: none"> Rilascio su prodotti finanziari su tutta la rete UP (Bonifico, Ricarica Telefonica e Postepay) 		
	Eliminazione della distinta cartacea utilizzata per i prodotti diretti ai Centri di Distribuzione	<ul style="list-style-type: none"> N° fogli di carta formato A4 risparmiati 	<ul style="list-style-type: none"> 8 milioni entro il 2022 	2021	<ul style="list-style-type: none"> 8 milioni 		
Sviluppo canali di pre-vendita e vendita di prodotti e servizi in ottica di multicanalità	<ul style="list-style-type: none"> % di nuovi <i>funnel</i> realizzati in multicanalità 	<ul style="list-style-type: none"> 75% entro il 2024 	2020	<ul style="list-style-type: none"> 68% 			
UP Full Digital	<ul style="list-style-type: none"> N° UP pilota 	<ul style="list-style-type: none"> 1 UP pilota entro il 2023 	2022	<ul style="list-style-type: none"> NEW 			

Obiettivo raggiunto/Obiettivo raggiunto e aggiornato
 Obiettivo non raggiunto
 Termine per il raggiungimento dell'obiettivo non ancora scaduto

Indice generale

Indice di sezione

Relazione sulla Gestione al 31 dicembre 2022

7. Creazione di Valore

Innovazione e digitalizzazione di prodotti, servizi e processi

DNF

Oggigiorno le imprese, in risposta ai cambiamenti del panorama competitivo mondiale legati ad una sempre maggiore ricerca del successo sostenibile, hanno dovuto rielaborare i propri prodotti, servizi e processi. Innovazione e digitalizzazione costituiscono, per Poste italiane, due *driver* centrali per il progresso strategico e consentono di garantire ai propri clienti soluzioni tecnologiche innovative, anche attraverso l'integrazione dei propri prodotti e servizi con quelli di terze parti. Tramite questi *driver* l'Azienda non solo garantisce l'accessibilità e l'efficienza della propria offerta a tutti i cittadini, ma favorisce anche la connessione con la Pubblica Amministrazione e il tessuto imprenditoriale italiano, ponendosi come punto di riferimento nel percorso verso l'innovazione e la digitalizzazione del Paese. Poste Italiane prevede di ampliare nel febbraio 2023 la rosa dei servizi offerti grazie all'ingresso nel settore energetico, con un prodotto 100%

+20%

incidenza delle operazioni
sul digitale

PRINCIPALI CAPITALI COLLEGATI



green. L'offerta Poste Energia offre ai clienti energia elettrica prodotta esclusivamente in Italia da fonti rinnovabili e certificata tramite garanzie d'origine. Questo progetto permette al Gruppo di correlare le tematiche legate alla transizione *green* con quelle di innovazione e digitalizzazione, rappresentando al contempo una grande opportunità di sviluppo sostenibile a livello nazionale.

Per il Gruppo Poste Italiane innovazione e digitalizzazione costituiscono i *driver* principali del progresso strategico, fondamentali per garantire soluzioni tecnologiche all'avanguardia

L'Azienda, attraverso l'adozione di un approccio innovativo, è riuscita ad integrare la sua offerta tradizionale con nuove proposte e ad adattarsi velocemente e efficacemente ad un contesto socio-economico in continua evoluzione. A seguito della pandemia da Covid-19 il Paese si è visto costretto ad accelerare nel percorso di digitalizzazione e innovazione avviato negli anni precedenti e Poste italiane, grazie a soluzioni tecnologiche *customer oriented* implementate direttamente attraverso canali digitali, ha affiancato le aziende nella transizione.

Innovazione e digitalizzazione dei prodotti e servizi

Durante il 2022, Poste Italiane ha conseguito importanti risultati in ottica di sviluppo e creazione di valore per il Paese e per la collettività, e grazie all'impegno costante nella ricerca di soluzioni digitali all'avanguardia e all'integrazione di nuovi modelli di *business* è stata in grado di rivisitare la propria gamma di prodotti e servizi.

Pagamenti e conti correnti

Al fine di mitigare i potenziali impatti negativi, in ambito pagamenti sono state attuate delle misure per l'efficientamento dei processi esistenti volte al miglioramento della *customer experience*, incrementando l'utilizzo dei prodotti/servizi di PostePay sempre più focalizzati sull'omnicanalità. Tali azioni hanno riguardato anche le comunicazioni, in modo da rendere le informazioni facilmente fruibili da parte del cliente. In particolare, in ambito *issuing* l'Azienda ha confermato il suo impegno nell'implementazione di attività di comunicazione allo scopo di rendere più chiaro e trasparente lo stato della propria carta e la relativa operatività. Inoltre, i contenuti del sito *web* e la documentazione relativa ai servizi e ai prodotti disponibili per la funzione di Assistenza Clienti vengono aggiornati periodicamente sfruttando i *feedback* raccolti attraverso l'ascolto del cliente. In coerenza con quanto indicato dal Regolamento Operativo di Funzionamento (ROF) di PostePay e in ottempe-

ranza al processo di *Product Oversight Governance* (POG), viene effettuato un monitoraggio periodico per i prodotti emessi, con particolare riguardo a:

- flussi informativi tra distributore e produttore relativi alla coerenza tra il *target market* individuato per il prodotto e come questo è stato collocato nei confronti dei clienti;
- valutazione dei risultati e delle criticità emerse in fase di commercializzazione.

Nello specifico, allo scopo di affrontare gli effettivi impatti negativi, è stato aperto un tavolo interfunzionale interno a PostePay, per individuare e mappare i punti critici e intervenire in modo puntuale sugli stessi.

Nel 2022, in continuità con gli esercizi precedenti, l'Azienda ha implementato i servizi di pagamento digitale disponibili, attraverso un ecosistema di servizi di incasso disponibili per la clientela *consumer*, *business* o PA, fruibili sia con rete fisica che attraverso canali *web* o app. Considerando ancora i pagamenti digitali, il Gruppo ha ampliato il servizio "SoftPOS", oltre che al corriere espresso SDA – primo soggetto abilitato al servizio – anche ai portalettere. Grazie ai nuovi palmari in dotazione, gli operatori di Poste Italiane sono in grado di gestire la corrispondenza e pacchi in contrassegno e, attraverso la tecnologia *Tap on Phone* ("SoftPOS"), consentono di autorizzare pagamenti contactless attraverso la funzionalità

Indice di sezione

Indice generale

Relazione Finanziaria Annuale 2022
Gruppo Poste Italiane

“Paga con codice” di PostePay. Inoltre, nel 2022, “SoftPOS” ha visto l’abilitazione di un servizio di accettazione pagamenti elettronici «posless» su device proprietari di *large merchant*.

Per garantire l’evoluzione del programma di *loyalty* introducendo maggiore flessibilità ed opportunità di sviluppo e valorizzazione della *customer base*, Poste Italiane, oltre a “SoftPOS”, ha introdotto una nuova modalità di pagamento *online*, il QR Code Web, inquadrabile dall’app Postepay dal titolare di carta, che permette ai clienti un’esperienza *frictionless*, sicura e unica. Il pagamento con QR code si aggiunge alle modalità di pagamento già presenti nel Paga con Postepay.

Inoltre, nel corso del 2022, il Gruppo ha introdotto una nuova offerta “MPOS Postepay” attraverso il *restyling* del dispositivo e del relativo *packaging*, in ottica di sostenibilità ambientale, con l’utilizzo di materiali sostenibili ed il miglioramento dei processi di vendita e attivazione. In linea con il lancio commerciale del nuovo prodotto “MPOS Postepay”, è stato implementato un Modello di Assistenza integrato con il nuovo fornitore tecnologico che mira ad assicurare al cliente un’esperienza fluida e trasparente nel processo di assistenza. Al contempo, tale modello permette al Gruppo di avere una comprensione a 360° dell’esperienza di utilizzo del prodotto, nonché di monitorare l’operato del fornitore grazie all’allineamento in tempo reale dei sistemi di Assistenza di Poste Italiane in relazione ai *ticket* aperti dal fornitore. Infine, è stato migliorato il processo di consegna del prodotto “MPOS Postepay” garantendo la veloce disponibilità del servizio di incasso per il cliente.

Nell’ambito della monetica, il Gruppo ha promosso la continuità dei suoi prodotti e servizi innovativi, avviando, ad esempio, il rilascio di funzionalità digitali su canale *business* della Postepay Evolution Business, congiuntamente al consolidamento di importanti *partnership* in ambito *acquiring*.

In aggiunta, grazie alla piattaforma di *Open Banking* i clienti hanno la possibilità di gestire conti e carte, anche se detenuti presso altre banche o prestatori di servizi di pagamento, direttamente su app BancoPosta e Postepay. Queste iniziative permettono di rendere le infrastrutture di Poste Italiane aperte e offrono ai clienti servizi sempre più connessi e completi.

L’apertura di un conto BancoPosta può essere effettuata direttamente da dispositivo mobile grazie alle istruzioni fornite dall’app, ed è possibile scegliere la tipologia desiderata tra diverse opzioni: “Start Giovani”, “Start” e “Medium”. Il conto viene aperto e attivato dopo pochi giorni. Relativamente al servizio “Premium”, indirizzato a clienti con alta patrimonializzazione ed esigenze sofisticate, viene garantita una consulenza a distanza al termine della quale i clienti potranno firmare la documentazione necessaria con firma elettronica avanzata nell’area dedicata sul sito di Poste Italiane. I consulenti “Premium” vengono selezionati in maniera scrupolosa, successivamente ad un percorso formativo continuo e altamente specializzato.

Per quanto riguarda i conti correnti dedicati a Business e Pubblica Amministrazione, nel 2022 “BancoPosta Business Link”, conto corrente destinato ai clienti *Small Business*, introdotto nell’anno precedente e previsto di un’offerta modulare accessibile *online*, è stato premiato agli *MF Banking Awards* con il Premio Innovazione *Award* per la categoria “Conti e pagamenti per la clientela *business*”.

L’offerta avviata nel 2021, che prevede la restituzione del canone del primo anno della carta Postepay Evolution Business con la richiesta del servizio *acquiring* “Tandem Mobile POS” o “Tandem POS Fisico” e, contestualmente, con la richiesta della carta stessa, è stata attiva per tutta la durata del 2022.

BancoPosta

Verso un’ottica sempre più cliente-centrica

BancoPosta

In linea con il Piano Strategico del Gruppo, il contributo di BancoPosta si è dimostrato estremamente rilevante anche nel 2022, confermandosi come l’istituzione finanziaria più affidabile in Italia grazie al suo un approccio omnicanale che garantisce un’ampia offerta di prodotti assicurativi e di investimento.

I tre pilastri che garantiscono l’offerta di un modello di *business* innovativo sono: le persone, obiettivo di investimento per la crescita e lo sviluppo di competenze tecniche e professionali; la piattaforma, che garantisce in misura sempre maggiore un supporto adeguato all’attività commerciale e un’idonea interazione con la clientela; i prodotti, che comprendono, ad esempio, polizze multiramo, numerose *partnership* e *joint venture*.

Grazie all’adozione di una logica omnicanale, che permette di avere integrazione e sinergia tra i canali di accesso ai prodotti e servizi, BancoPosta adegua costantemente le sue attività ad un’ottica sempre più cliente-centrica.

Indice generale



Indice di sezione

Relazione sulla Gestione al 31 dicembre 2022

7. Creazione di Valore

Nel 2022 è proseguita la collaborazione tra Poste Italiane e Santander Consumer Bank per la realizzazione e il rilascio del prodotto Prestito Personale BancoPosta.

Durante l'anno, il Gruppo ha incentivato l'utilizzo degli ATM e dei canali digitali e delle app per l'esecuzione delle varie operazioni, in alternativa allo sportello per il ritiro del contante. Nell'attuale contesto di progresso digitale, l'Azienda si impegna a garantire ai suoi clienti un'offerta che favorisca l'uso della moneta elettronica e, contestualmente, la lotta al contante. La ricerca e l'impegno del Gruppo, oltre a supportare iniziative governative, hanno inoltre permesso lo sviluppo di una serie di prodotti e servizi:

- Postepay Digital**, la prima carta prepagata Postepay 100% digitale adatta a pagamenti *online*, pagamenti di mezzi pubblici, pagamenti tramite QR code o Google Pay per i possessori di uno *smartphone* Android abilitato. Viene gestita dall'app Postepay e permette di richiedere un codice IBAN associato per ricevere o effettuare bonifici, accreditare lo stipendio e domiciliare le utenze. Nel 2022 è stata introdotta la possibilità per i clienti di richiedere la Postepay Digital anche attraverso il canale *web*. Gli utenti che decidono di ricevere la versione IBAN della carta, hanno l'opportunità di richiederla gratuitamente la carta fisica presso la propria abitazione, in modo da poter prelevare contante da qualsiasi ATM e pagare negli esercizi convenzionati con il circuito Mastercard; 
- Postepay PA**, la prepagata completamente dedicata alla Pubblica Amministrazione, che consente, fin dal suo lancio, di gestire i fondi e i contributi da erogare ai cittadini. L'Ente può richiedere le carte *online* attraverso la piattaforma di *Corporate Banking* di BancoPosta (BPIOL). I fondi della carta sono di proprietà del titolare, che può ricaricarla e utilizzarla per le proprie spese personali secondo i limiti definiti dall'Ente in fase di convenzionamento. La carta prevede un codice IBAN, visualizzabile da app PostePay e BancoPosta e dal sito postepay.it, permette di ricevere Bonifici SEPA e Postagiرو a valere;
- Postepay Green**, una carta prepagata biodegradabile, realizzata con materiali biologici a basso impatto ambientale, riservata ai giovani tra i 10 e 17 anni. La prepagata consente ai ragazzi di effettuare pagamenti rapidi e sicuri, e ai genitori di effettuare velocemente ricariche attraverso il sistema "paghetta" e di controllare le transazioni (*parental control*). I servizi descritti possono essere utilizzati sia via canale *web* che da app; 
- Codice Postepay**, il nuovo servizio che consente agli esercenti di poter gestire i pagamenti da app Postepay tramite un QR code, identificandosi come una soluzione di incasso affidabile e lineare per professionisti, artigiani e piccoli operatori economici del territorio. La possibilità di effettuare un pagamento tramite Codice, anche all'interno degli Uffici Postali, è stata inte-

grata con una promozione che consente di ricevere un *cashback* per ogni transazione effettuata. L'iniziativa, durata per tutto il 2022, ha dato la possibilità di ottenere 3 euro di *cashback* ad ogni transazione effettuata con Codice Postepay per un valore di almeno 10 euro presso uno dei punti vendita aderenti all'iniziativa, con un tetto massimo di 10 euro al giorno. Il servizio può essere acquistato *online* e in Ufficio Postale, dove è possibile generare delle liste utenti interessati (*lead*) contrattualizzati successivamente tramite i referenti commerciali o *contact center*. A partire dal mese di luglio 2022 è stata evoluta l'esperienza d'uso della modalità di pagamento con Codice con il lancio di "QR Code Web" (Codice Web), la soluzione che permette al titolare della carta di inquadrare il QR code generato automaticamente nella pagina di pagamento, senza *click* aggiuntivi;



- La carta **Postepay Evolution** è una carta ricaricabile e munita di codice IBAN che garantisce la fruizione delle operazioni bancarie principali senza essere legati ad un conto corrente. La carta, accettata dai punti vendita fisici e *online* che operano sul circuito Mastercard, consente il trasferimento di denaro tramite bonifici/postagiرو, la domiciliazione delle utenze e l'accredito dello stipendio o della pensione. Il Gruppo, attraverso una versione "business" (Postepay Evolution Business) dedicata ai liberi professionisti dotati di Partita Iva e alle ditte individuali, offre la possibilità di inviare denaro su *wallet* e *account*, 24 ore su 24, tramite app Postepay e sito *web* verso oltre 200 Paesi grazie alla *partnership* con Western Union. Nel 2022 è stata introdotta la possibilità di usufruire delle funzionalità digitali anche sul canale *Business* di Postepay Evolution ed è stata prevista la conversione di Postepay Evolution verso materiali a basso impatto ambientale; 
- La carta **IoStudio Postepay** è la Carta dello Studente realizzata dal Ministero dell'Istruzione, dell'Università e della Ricerca, distribuita agli studenti delle scuole superiori. La carta dichiara lo *status* di studente in Italia e all'estero e oltre a garantire agevolazioni e vantaggi negli esercizi convenzionati con il MIUR, permette l'adesione a ScontiPoste. La Carta ha le stesse funzionalità della carta Postepay e presenta elevati *standard* di sicurezza, impedendo pagamenti verso esercenti di categorie merceologiche vietate ai minori come gioco d'azzardo, servizi per adulti e vendita di liquori. 

Sempre con particolare attenzione al mondo business, in ambito *acquiring*, la *partnership* di lunga data tra Poste Italiane e Lottomatica Italia Servizi (LIS) si è risolta nell'acquisizione di LIS da International Game Technology PCL (IGT).

Indice di sezione

Indice generale

Relazione Finanziaria Annuale 2022
Gruppo Poste Italiane

Poste Italiane perfeziona l'acquisizione di LIS

Il Gruppo rafforza la propria posizione di società leader nel settore *paytech*



Poste Italiane, attraverso la propria controllata PostePay S.p.A., ha perfezionato in data 14 settembre 2022 l'acquisizione di LIS Holding S.p.A. ("LIS") da International Game Technology PCL ("IGT"), in seguito all'ottenimento delle necessarie autorizzazioni regolamentari e da parte delle autorità garanti della concorrenza. Questa acquisizione costituisce l'operazione di M&A più grande nella storia di Poste Italiane e rafforza il posizionamento di PostePay come società leader nel settore *paytech*, contribuendo all'ulteriore arricchimento della strategia omnicanaledel Gruppo.

LIS si avvale di una piattaforma *paytech* proprietaria, di competenze distintive, di un *management team* altamente qualificato ed è attiva nel mercato italiano dei pagamenti di prossimità con una rete di circa 54.000 punti vendita convenzionati. La sua offerta si compone di diversi servizi, tra cui il pagamento di bollettini, carte di pagamento prepagate, ricariche di telefonia e *vouchers*, nonché soluzioni per esercenti ed imprese. LIS fornisce inoltre una gestione integrata di tutte le attività di *back-office* del punto di vendita e dei servizi di pagamento e commerciali erogati ai clienti.

In linea con la strategia omnicanaledi Poste Italiane, PostePay consolida ulteriormente la propria *leadership* nel mercato dei pagamenti e dei servizi digitali, facendo leva sul *know-how* tecnologico di LIS per ampliare la propria offerta di prodotti e rafforzare le soluzioni dedicate alle Piccole e Medie Imprese.

Il 2022 ha visto il proseguimento della *partnership* con ENI con l'attivazione graduale di servizi di *acquiring* Postepay (POS fisico e in modalità digitale tramite la soluzione Paga con Postepay presente all'interno dell'app ENI Station) nelle stazioni di servizio aderenti all'iniziativa. La collaborazione con ENI ha permesso di attivare in oltre 2.800 stazioni di servizio il pagamento dei bollettini PagoPA, grazie a cui è possibile pagare tasse, bolli e altri versamenti a favore della Pubblica Amministrazione. Tale opportunità è stata estesa anche sulla rete LIS PAY.

Nell'ambito trasporti, è proseguito il servizio che permette l'accettazione delle carte di pagamento attraverso l'*acquiring* di PostePay presso i POS fisici di Trenitalia, mentre, nell'ambito del servizio di *acquiring e-commerce virtual POS Corporate*, sono stati inseriti i servizi MO.TO. (*Mail Order/Telephone Order*), in grado di accettare i pagamenti con carta attraverso il canale telefonico, i pagamenti con salvataggio dei dati carta COF (*Card on File*) e i pagamenti ricorrenti (*Recurring*).

Nel 2022 è continuata la collaborazione tra PostePay e Bancomat, la quale prevede con la licenza "*acquiring*" l'accettazione di pagamenti su circuiti Bancomat e PagoBancomat negli Uffici Postali, ATM Postamat e presso esercizi convenzionati PostePay, e con la licenza "*issuing*" l'emissione di carte Postepay sugli stessi circuiti.

PostePay è il più grande operatore del settore con 29 milioni di carte e più di due miliardi di transazioni nel 2022: oltre un milione e mezzo di italiani ha scelto le carte Postepay per effettuare i primi pagamenti *e-commerce*. L'accordo permette

l'interoperabilità delle piattaforme di pagamento digitali grazie alla facilità di utilizzo del QR code, già sfruttata con successo per il *cashback*. Tra le iniziative di successo che sono state introdotte negli anni precedenti e continuate nel 2022 si annoverano:

- **Apple Pay**, consente pagamenti *contactless* con le carte di debito o prepagate Postepay dai dispositivi iOS abilitati;
- **Prelievo cardless**, i titolari di carte Postepay hanno la possibilità di prelevare presso gli ATM Postamat senza necessità di inserire la carta, grazie alla modalità *cardless* che prevede lo *scan* del QR code mostrato sullo schermo dell'ATM;
- **Postepay Open**, permette di ricaricare la propria carta prepagata Postepay con conti di istituti bancari terzi (Payment Initiation Service-PIS) e di poter visualizzare il saldo e la lista movimenti del conto corrente selezionato direttamente in app Postepay (Account Information Service – AIS);
- **Postepay Business**, dedicata ai clienti *retail* permette di usufruire dei servizi dell'ecosistema PostePay e dei servizi tipici di una carta di debito tradizionale. L'operatività della carta è personalizzabile tramite app PosteBusiness, sul portale *web* dedicato e presso ATM Postamat. Inoltre, la carta permette l'autorizzazione degli acquisti *e-commerce* direttamente dall'app.



Tap & Go® Il trasporto pubblico diventa *contactless*



L'accordo Tap & Go® tra PostePay S.p.A., Mastercard e le società di gestione del trasporto pubblico di Milano, Roma, Torino, Bari e Napoli, permette di accedere e viaggiare sui mezzi di trasporto pubblici abilitati come metro, treno autobus, senza dover acquistare preventivamente il biglietto cartaceo.

In particolare, l'accordo permette l'utilizzo di una carta prepagata o di debito PostePay aderente al circuito Mastercard per il pagamento del biglietto direttamente ai tornelli *contactless* abilitati. Il pagamento può essere finalizzato tramite l'utilizzo di Apple Pay per iPhone o Google Pay per gli *smartphone* Android.

Il servizio non ha costi aggiuntivi rispetto a quelli già previsti dalla società di trasporto pubblico.

Indice generale

Indice di sezione

Relazione sulla Gestione al 31 dicembre 2022

7. Creazione di Valore

Incassi

Relativamente al comparto incassi, il ruolo di Poste Italiane è stabile nel sistema PagoPA, anche grazie all'estensione dell'offerta dei servizi dedicati alla Pubblica Amministrazione Centrale (PAC) e Locale nei canali digitali (*web* e *app*).

Dal 2020, oltre a BancoPosta, anche PostePay S.p.A. risulta accreditata come prestatore di servizi di pagamento sul sistema PagoPA ed è pertanto possibile effettuare tali operazioni su tutti i canali digitali, negli Uffici Postali e tramite i Portali degli Enti creditori, anche per avvisi di pagamento a valere su conti correnti bancari.

In ottemperanza al Decreto Ministeriale del MEF del 30 aprile 2021 Poste Italiane ha sviluppato la soluzione "Piattaforma Incassi per le Amministrazioni dello Stato", che permette la gestione dei pagamenti legati alle pratiche delle Pubbliche Amministrazioni Statali tramite l'utilizzo del Bollettino postale come strumento di incasso sui C/C postali delle Tesorerie.

Il Salvadanaio Digitale di Poste Italiane è un servizio digitale gratuito che permette al cliente di accantonare delle specifiche somme e raggiungere micro-obiettivi di spesa e/o risparmio, tramite la gestione del libretto *Smart*, del Conto BancoPosta e/o della prepagata Postepay Evolution. Il servizio prevede la possibilità di creare fino a 5 obiettivi di risparmio allo stesso tempo per un importo complessivo massimo di 5.000 euro. Il cliente sceglie la somma da accumulare, la data di raggiungimento (da 1 a 24 mesi) e la categoria di riferimento (come ad esempio viaggi, tempo libero) con l'eventuale opzione di personalizzazione. Tramite la funzionalità di condivisione è possibile, inoltre, chiedere a parenti e amici un contributo per il raggiungimento dell'obiettivo. Attraverso il Salvadanaio Digitale il Gruppo Poste Italiane incentiva e promuove l'educazione al risparmio, la fidelizzazione dei clienti e l'attrazione di nuovi, incoraggiando anche il *target* dei più giovani.

Dal 2021 i clienti di Poste Italiane hanno la possibilità di usufruire del servizio Bonifico SEPA istantaneo (o SCT Instant) sui canali digitali. I titolari di carte Postepay con IBAN e i detentori di conti correnti BancoPosta possono disporre di pagamenti che vengono accreditati al beneficiario in meno di 10 secondi, oltre a poter gestire in autonomia le proprie domiciliazioni sui canali *web* e *app*. Il cliente può consultare i propri pagamenti e lo storico dei singoli addebiti, attivare e revocare i nuovi mandati, inserire limiti specifici di importo e modificare le coordinate IBAN di addebito anche in modalità *omnichannel*. Coerentemente con la Roadmap della Banca Centrale Europea, l'*iter* di adesione al sistema di regolamento istantaneo TIPS (*TARGET Instant Payment Settlement*) è stato completato dando la possibilità ai correntisti BancoPosta e ai titolari di Postepay con IBAN, nonché ai titolari di Libretti di risparmio "Smart", di ricevere bonifici istantanei anche dai PSP aderenti al circuito TIPS.

L'implementazione di queste iniziative mira al miglioramento della *user experience* abilitando nuovi casi d'uso e favorendo la sostituzione di strumenti di pagamento tradizionali come assegni e vaglia.

L'offerta "Supersmart", dedicata ai clienti che apportano nuova liquidità, permette di accedere alla scadenza a tassi di interesse maggiori rispetto a quelli *standard* sulle somme accantonate. L'offerta "Supersmart 180 Giorni" può essere attivata in Ufficio Postale, su poste.it e *app* BancoPosta.

Anche nel 2022 il Gruppo ha erogato il servizio nel mercato RC Auto, con il prodotto Poste Guida Sicuri che ha visto l'adozione da parte dell'Azienda di un approccio di abilitazione alla vendita graduale della rete distributiva. Il servizio prevede un'ampia copertura e comprende una serie di estensioni di garanzia gratuite. La realizzazione della polizza auto ha l'obiettivo di mettere al centro la sicurezza della famiglia, e con la formula "Guida Libera" consente la massima flessibilità nell'uso

BancoPosta ha messo in campo uno dei mezzi più innovativi e coinvolgenti per raggiungere nuovi clienti e modernizzare la visione del conto corrente. Frutto di un progetto di co-innovazione di Poste Italiane (grazie ai *team* interni in DTO Open Innovation e in BancoPosta), insieme alla Startup Gamindo, è stata portata avanti un'iniziativa per inventare e realizzare i videogiochi. È stato sviluppato un *advergame*, un videogioco brandizzato per promuovere Poste Italiane e il Conto BancoPosta – opzione Start Giovani. Questo *race game* ha consentito di far immergere gli utenti in una nuova *user experience*, coinvolgendo e informando i giovani sui servizi e i benefici del conto corrente a loro dedicato, con un forte messaggio di innovazione e digitalizzazione. Attraverso "Conto BancoPosta Start Giovani – The Game" i ragazzi e le ragazze possono divertirsi ed allo stesso tempo scoprire nuove informazioni sui servizi offerti, arrivando fino alla possibilità di sottoscrivere il conto in *app* BancoPosta.

Sono state circa 25.000 le partite effettuate dai clienti di Poste Italiane che si sono intrattenuti su *web* per conoscere il Conto BancoPosta Start Giovani. Giocando in media oltre 2 minuti a partita (sulle diverse piattaforme *social* TikTok, Facebook, LinkedIn ecc.) alla fine della sperimentazione sono stati aperti circa 1.400 conti correnti, anche attraverso *mail* commerciali e *link* alle pagine del sito di prodotto.

Il gioco, sviluppato per il Conto BancoPosta Start Giovani, consiste nel condurre una piccola automobile blu su una strada "sospesa", evitando che finisca fuori dal percorso. Durante il tragitto, sono raccolte delle icone *bonus* che ritraggono i prodotti di Poste Italiane. Ciò che è di particolare interesse è il modo in cui il cliente viene informato dei vari servizi: ogni volta che si inizia a giocare, o si ricomincia dopo un errore, l'utente deve rispondere ad una semplice domanda che affronta il mondo BancoPosta. Attraverso il gioco si ottengono molte altre informazioni che in modo immediato e fruibile rendono il cliente più esperto delle proposte e dei vantaggi del Conto BancoPosta.

Poste Italiane e gamification

Il *video-game* dedicato ai giovani



Indice di sezione

Indice generale

Relazione Finanziaria Annuale 2022
Gruppo Poste Italiane

del veicolo assicurato da parte dei membri del nucleo familiare. Per procedere con la sottoscrizione della polizza, il cliente può recarsi in uno dei 5.000 Uffici Postali abilitati, previa prenotazione di un appuntamento tramite app BancoPosta o *online*.

Sempre in ambito assicurativo, Poste Italiane ha avviato la commercializzazione di un'offerta integrata dei rami Vita e Danni con cui i sottoscrittori di polizze specifiche Vita ricevono, congiuntamente, un'offerta relativa ad una polizza Danni. L'obiettivo del Gruppo è quello di arginare il fenomeno di sottoassicurazione del Paese attraverso azioni di sensibilizzazione orientate alla clientela, come indicato nel Piano Strategico.

Infine, nell'ambito dei pagamenti, nel 2022 l'Azienda ha registrato un'importante crescita nel numero dei pagamenti digitali, dimostrato dalla diffusione delle carte e, in termini di volumi, dall'aumento delle transazioni effettuate con carta, sia nei grandi sia nei piccoli negozi. Rispetto al fenomeno di diffusione del POS, favorito da misure di legge e dal cambiamento delle abitudini degli italiani, il Gruppo ha reso disponibile tramite il *Front End* Unico i seguenti servizi anche per i Piccoli Operatori Economici:

- **Servizio POS Fisico Postepay**, consente agli esercenti convenzionati di accettare pagamenti con carte o *smartphone* (tramite tecnologia NFC), anche in modalità *contactless*, permettendo il monitoraggio degli incassi con carta, dato che i pagamenti, le transazioni e gli estratti conto *online* sono consultabili in qualsiasi momento tramite Portale Esercenti;
- **Servizio Mobile POS di Postepay**, consente di accettare pagamenti tramite carte o *smartphone*, anche in mobilità. Si tratta di una soluzione a zero canone e zero costi fissi mensili ricorrenti che prevede solo il costo "una tantum" per l'acquisto del "Lettore carte". L'applicazione di commissioni sul transato è tra le più competitive sul mercato. Inoltre, il servizio offre la possibilità di gestire le transazioni tramite un terminale Mobile POS e l'apposita app installata sullo *smartphone* e/o *tablet*. Per l'accettazione dei pagamenti è sufficiente collegare tramite *bluetooth* il terminale allo *smartphone* su cui è installata l'app ed è garantito il monitoraggio gratuito degli incassi tramite Portale Esercenti.

Poste Italiane tra le 50 imprese che stanno cambiando il mondo

L'Azienda è stata inserita nella *Change the World 2022*



I piani sulla sostenibilità di Poste Italiane occupano un terzo degli investimenti del suo Piano Industriale. Grazie al suo impegno, l'Azienda è stata inserita nella *Change the World 2022*, una lista delle imprese che attraverso il loro *business* contribuiscono al cambiamento del mondo. La *Change the World* non si concentra sui fatturati delle imprese, ma sul loro impatto sociale e alla sostenibilità.

In particolare, Poste Italiane è stata premiata per il suo impegno nell'elettrificazione delle consegne: è infatti in corso il completo rinnovamento della flotta con l'obiettivo di arrivare a circa 28.000 veicoli a ridotto impatto ambientale entro il 2024. Tra i punti sottolineati nell'analisi delle iniziative del Gruppo c'è anche la digitalizzazione del suo sistema informativo, con il progressivo abbandono della carta, oltre alle diverse iniziative per gli italiani; infatti, l'80% degli oltre 30 milioni di italiani registrati finora con l'identità digitale SPID lo ha fatto con Poste Italiane. Inoltre, l'Azienda ha messo a disposizione la propria rete fisica e tecnologica per la campagna vaccinale e si è accreditata come protagonista del processo di digitalizzazione dell'Italia. La *Change the World* non è l'unico riconoscimento collezionato dal Gruppo, che oltre ad essere stato certificato dalle migliori agenzie di *rating* in quasi tutte le aree di confronto sostenibile, è anche entrato nello STOX Global Esg leaders di Morgan Stanley raggiungendo il *ranking* AA.

Mobile

In linea con la strategia sui servizi di comunicazione degli anni precedenti, che ha l'obiettivo di portare ai privati e alle aziende soluzioni avanzate per la connettività *internet*, Poste Italiane, tramite PostePay S.p.A., ha mantenuto gli accordi con due operatori nazionali, Open Fiber e TIM. Open Fiber è un *provider* di servizi di accesso diretto a *internet* e connettività ai clienti tramite l'utilizzo di tecnologie di accesso in fibra (FTTH) e in fibra misto rame (FTTC e FTTE). Il secondo accordo, invece, si riferisce ai servizi di accesso a *internet* e di connettività, ma solo con tecnologie FTTH. La collaborazione con Open Fiber garantirà un'ampia copertura su città e piccoli comuni, mentre l'intesa con TIM prevede entro il 2025 lo sviluppo della rete FTTH in oltre 1.600 comuni del territorio nazionale. La doppia iniziativa amplia il portafoglio di offerte rivolte al mercato *consumer* e *business* con nuovi servizi *ultrabroadband* in fibra ottica, e punta a ridurre il *digital divide* in Italia.

Durante il 2022, Poste Italiane si è affermata come operatore di rilievo anche nel settore delle telecomunicazioni non solo grazie alle collaborazioni con Open Fiber e TIM, ma anche per aver implementato ulteriori iniziative:

- **Postepay Connect Back**, un servizio che offre una funzione esclusiva di *cashback*. I sottoscrittori dell'offerta ricevono mensilmente uno sconto in *cashback* che viene accreditato direttamente su Postepay Evolution, pari ai Giga del piano tariffario che non vengono utilizzati. Il *cashback* può essere utilizzato senza vincoli temporali e per qualsiasi tipologia di spesa;
- **PosteMobile Casa WEB** offre connessione *internet wireless* 4G per la casa. Il servizio può essere acquistato *online* in quanto l'installazione non necessita della presenza di un tecnico, ed offre traffico ad elevate prestazioni (velocità fino a 300 Mbps) senza limiti, con un *modem Wi-Fi* incluso in comodato d'uso gratuito;

Indice generale

Indice di sezione

Relazione sulla Gestione al 31 dicembre 2022

7. Creazione di Valore

- **PosteCasa Ultraveloce**, l'offerta *data only* con la quale Poste Italiane è entrata nel mercato della banda larga che consente di navigare da casa alla velocità della fibra (1 Gbps) senza limiti. Il servizio, sottoscrivibile *online* con un processo *full-digital*, include una seconda connessione senza limiti su rete 4G per offrire al cliente un'esperienza di *fast provisioning* e *full connectivity*. Oltre alla fornitura di un *modem Wi-Fi* e di una chiavetta USB in comodato d'uso gratuito, per i sottoscrittori dell'offerta è possibile anche attivare la componente "voce" per chiamare da casa senza limiti tutti i numeri fissi e mobili nazionali. Nel quarto trimestre del 2022 è stato lanciato il prodotto **PosteCasa Ultraveloce Start**, sottoscrivibile in ufficio postale e che prevede la sola connessione dati in fibra, lasciando flessibilità al cliente di scegliere una seconda connessione su rete mobile con chiavetta USB 4G. I clienti PostePay in possesso di SPID possono accedere a un processo semplificato per richiedere *online* l'offerta di connettività in fibra ottica;
- **Offerta Tariffaria Mobile**, offre promozioni *mass market*, attivabili da canale fisico o *online*, che prevedono un quantitativo elevato di giga e sono riservate a tutta la clientela;
- **Servizi di Telefonata Mobile in app Postepay**, con cui i titolari di SIM PosteMobile, dopo essersi registrati sul sito poste.it, possono monitorare i dettagli del traffico ed effettuare ricariche direttamente dall'app. Inoltre, i clienti hanno la possibilità di controllare il proprio piano tariffario telefonico, i *bonus* e le promozioni attive, nonché le opzioni disponibili.

In continuità con gli anni precedenti, la gamma di servizi PosteMobile Casa, lanciata da PostePay nel 2019, ha permesso al Gruppo di incrementare il proprio mercato target tramite soluzioni flessibili e convenienti. L'ampliamento dell'offerta permette il consolidamento dell'Azienda quale attore istituzionale di riferimento per la digitalizzazione e lo sviluppo del Paese, soprattutto nelle zone definite "aree a

+25%
di download dall'app PostelD
rispetto al 2021

fallimento di mercato". I servizi vengono erogati completamente su rete radiomobile, conferendo alla clientela la flessibilità massima nell'utilizzo del servizio dati, che può essere utilizzato ovunque con un *modem Wi-Fi* collegato alla rete elettrica.

+18%
di download dall'app Postepay
rispetto al 2021

Inoltre, è proseguita anche la Postepay Connect, che ha visto l'integrazione della carta Postepay Evolution e della SIM PosteMobile in una sola app e si è dimostrata un'offerta unica e distintiva all'interno del mercato italiano, sottolineando la centralità del canale *online* come complementare all'Ufficio Postale.

In linea con gli obiettivi strategici ESG del Gruppo e nello specifico degli obiettivi *green* di PostePay, ad agosto 2022 sono state lanciate le nuove SIM ECO che presentano caratteristiche innovative, in quanto tutti gli elementi che compongono il *kit*, sia la SIM Card che il *packaging* (Busta e Card Carrier), sono realizzati con materiali e modalità orientati alla sostenibilità ambientale. Nello specifico, la SIM è stata realizzata in plastica riciclata e con dimensioni dimezzate, mentre il *card carrier* e la busta riportano la Certificazione *Forest Stewardship Council* (FSC).

Grazie ad una collaborazione con il Ministero dello Sviluppo Economico che prevede un *Bonus* dal Governo, durante il 2022 Poste Italiane ha consegnato gratuitamente ai pensionati meno abbienti i *decoder* necessari per la visione dei programmi TV dopo il passaggio al nuovo digitale terrestre. Il Gruppo ha consegnato *decoder* TV del valore complessivo non superiore a 30 euro direttamente a domicilio, fornendo anche assistenza telefonica durante l'installazione del dispositivo.

I clienti hanno potuto richiedere il *decoder* in tre diverse modalità: attraverso il numero verde, attraverso il *form* del sito Nuova tv Digitale, oppure recandosi in uno dei quasi 13.000 Uffici Postali italiani. Questa iniziativa è parte integrante della strategia di inclusione e di supporto alla digitalizzazione del Paese inserita nel Piano Industriale del Gruppo.

**Poste Italiane
e la consegna
decoder**

L'iniziativa per i
pensionati meno
abbienti

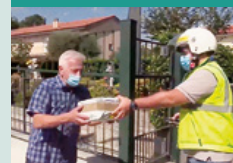

Indice di sezione

Indice generale

Relazione Finanziaria Annuale 2022
Gruppo Poste Italiane

Il maxi-hub strategico di Landriano

Aggiornamenti a un anno dall'apertura



A un anno dalla sua inaugurazione, le attività dell'impianto per l'e-commerce di Landriano sono proseguite assicurando consegne rapide in tutta Italia. Quello di Landriano rappresenta il primo grande hub d'Italia per l'e-commerce e i servizi di corriere espresso, in grado di lavorare fino a 320.000 pacchi al giorno e assicurare consegne rapide in tutto il territorio italiano. L'hub di Landriano rappresenta per Poste Italiane un ulteriore passo nel processo di trasformazione della sua infrastruttura logistica, focalizzato sull'innovazione e sulla sostenibilità. L'impianto consente di sviluppare in modo strategico la rete logistica lungo tutta la catena del valore, per cogliere il pieno potenziale di crescita derivante dall'e-commerce. Inoltre, l'hub di Landriano è parte fondamentale della linea di smistamento di Poste Italiane insieme agli hub di Bologna, Piacenza e all'hub Centro di Passo Corese a Roma. I quattro centri sono collegati alle oltre 90 filiali e ai 1.700 centri di recapito distribuiti in tutta Italia per la gestione operativa dei pacchi che verranno poi consegnati dalla rete dei portalettere e dei corrieri.

Presso l'hub di Landriano, il sistema di *sorting*, l'operazione utilizzata per smistare merci e spedizioni, è costituito da quattro macchine interconnesse che suddividono automaticamente i pacchi per destinazione e peso/volume su 694 uscite, consentendo la gestione di 39.000 pezzi all'ora, utilizzando i più elevati *standard* tecnologici. La dotazione all'avanguardia comprende anche un innovativo sistema di smistamento basato sulla tecnologia "*autonomous mobile sorting*", attraverso il quale la merce viene smistata in base al peso/volume da una delle 4 macchine che gestiscono gli oggetti per tipologia: piccolo, medio, grande e dalla forma anomala. Gli oggetti che hanno forme anomale vengono smistati con una macchina specifica gestita da 17 robot per essere successivamente lavorati da una delle quattro macchine del sistema.

Il nuovo impianto di Landriano rispetta rigorosamente i principi di sostenibilità promossi dal Gruppo. La struttura ha ottenuto la certificazione BREEAM In-Use Excellent, una tra le certificazioni più rilevanti a livello internazionale in materia di sostenibilità, per le scelte progettuali e realizzative adottate. Sulla copertura dell'impianto sono stati installati pannelli fotovoltaici di ultima generazione per una superficie totale di 2.500 metri quadrati, che provvedono al fabbisogno energetico diurno dell'hub, riducendo di 210 tonnellate le emissioni annue di CO₂. Sono stati inoltre utilizzati materiali di costruzione che assicurano elevate *performance* dal punto di vista del contenimento energetico.

Pacchi e distribuzione

L'Azienda, anche nel 2022, ha fatto uso di una flotta area che si è rivelata un *asset* strategico per poter rispondere all'esigente domanda di mercato. Difatti, grazie alle connessioni aeree di cui dispone, Poste Italiane ha reso possibile la consegna dei pacchi entro 24 ore in tutta Italia, incluse le isole. La flotta aerea dell'Azienda si compone di 6 mezzi totali: cinque Boeing 737-400 Cargo e un ATR 72-500 Cargo. In ambito nazionale, opera stabilmente presso 8 aeroporti.

Relativamente all'area recapito, il Gruppo ha continuato la sua strategia di crescita nel comparto logistico relativo agli acquisti da e-commerce rafforzando le potenzialità della *partnership* con Amazon. In questa strategia si inserisce PuntoPoste, la rete di Poste Italiane per il ritiro degli acquisti *online* e la consegna di eventuali resi, che si affianca ai 12.800 Uffici Postali ed è formata da circa 15.000 punti di ritiro alternativi tra tabaccherie, bar, cartolerie, edicole, negozi e Kipoint, nonché 320 *locker* e 80 supermercati Carrefour abilitati. La scelta da parte dei clienti di ritirare o spedire un pacco presso uno di questi punti si configura come quello che oggi viene definito "*green behaviour*", un comportamento più responsabile e sostenibile in quanto il processo logistico che sottende l'utilizzo del servizio contribuisce a ridurre le emissioni di CO₂. Questo deriva dal fatto che Poste Italiane, invece di utilizzare numerosi mezzi per recapitare presso i molteplici domicili dei clienti, può concentrare la raccolta in unico punto di riti-

ro, riducendo in questo modo i passaggi e gli spostamenti di automezzi della flotta aziendale.

In aggiunta, l'intesa sottoscritta con il *partner* Italiana Petroli (IP) prevede di incrementare i punti di ritiro dedicati agli acquisti *online*, alla spedizione di pacchi preaffrancati e di resi dai principali siti e-commerce che aderiscono alla Rete PuntoPoste.

Relativamente alla *partnership* con Amazon, rinnovata nel 2021 per altri tre anni, l'obiettivo è soddisfare la crescente domanda dei clienti di tutta Italia attraverso un'offerta di servizi innovativi per le consegne. A tal proposito, gli operatori che gestiscono un sito e-commerce possono attivare la funzione "*Reverse Paperless*" di Poste Delivery Business, che oltre a rendere più facile il servizio di reso per l'e-shopper senza la necessità di stampare l'etichetta di spedizione, è vantaggiosa anche per il *retailer* in quanto consente di aumentare il volume di vendite.

Inoltre, anche nel 2022 il Gruppo ha continuato la collaborazione con Zalando, offrendo la possibilità di utilizzare il *network* PuntoPoste per la gestione dei resi e per le spedizioni di andata. In continuità con gli anni precedenti è rimasto attivo il servizio Scegli Tu, che garantisce flessibilità nella consegna al destinatario di una spedizione, consentendone la gestione e personalizzazione anche quando è in transito.

Indice generale

Indice di sezione

Relazione sulla Gestione al 31 dicembre 2022

7. Creazione di Valore

In un'ottica di sviluppo del *business*, nel corso dell'ultimo trimestre del 2022 è stato inaugurato un nuovo centro di distribuzione postale a Viterbo e si prevede che sarà chiamato a gestire volumi molto importanti che si attestano su una media annua di circa 255.000 kg di corrispondenza "ordinaria" e circa 700.000 "pezzi" tra invii di posta a firma e pacchi. Il centro è stato progettato e realizzato in modo funzionale al "Joint Delivery", il modello di recapito introdotto sull'intero bacino territoriale della provincia che garantisce la consegna della corrispondenza e pacchi anche durante le ore pomeridiane e il sabato, oltre a disporre di attrezzature di ultima generazione che permettono di ottimizzare il lavoro degli addetti.

Oltre al centro di distribuzione di Viterbo, il Gruppo nel 2022 ha aperto altri centri di distribuzione, tra i quali quelli di Bracciano e Firenze Novoli. I nuovi centri sono stati progettati in modo funzionale al "Joint Delivery" e permettono di incrementare in maniera considerevole il volume della corrispondenza gestita da Poste Italiane.

Nei nuovi centri di distribuzione, tutti i portalettere sono dotati di palmare con cui gestiscono la corrispondenza ordinaria e la firma in modo veloce e tracciato. Il destinatario può pagare da casa o dal posto di lavoro, nello stesso momento in cui avviene la consegna della posta o del pacco, tramite carta Postamat, Postepay o utilizzando le carte di debito del circuito Cirrus/Maestro. Il modello Joint Delivery passa dunque attraverso nuove strutture, nuovi processi organizzativi e nuove logiche distributive. Con il cambiamento funzionale all'efficiamento, il Gruppo si propone di migliorare la qualità del servizio e dei tempi di consegna.

Inoltre, Poste Italiane ha annunciato di voler aprire il primo Ufficio Postale all'interno di una stazione ferroviaria, quella di Catania, per contribuire alla riqualifica e alla valorizzazione della zona circostante.

I nuovi hub di Poste Italiane



Per quanto riguarda le soluzioni offerte alle imprese, Poste Italiane ha mantenuto Poste Delivery Business, un'offerta innovativa di servizi per inviare merci e documenti in Italia e all'estero. L'offerta, oltre ad essere modulare, completa e con servizi riservati all'e-commerce, integra l'expertise del corriere espresso con la capillarità del network del Gruppo. Difatti, i servizi messi a disposizione sono distinti a seconda della velocità di consegna richiesta (*express* o *standard*) e della destinazione, e sono personalizzabili in funzione delle necessità del cliente. Ad esempio, l'opzione "Reverse" permette ai *merchant* di offrire un servizio di reso semplice e comodo, dando la possibilità ai propri clienti di restituire gli acquisti negli Uffici Postali o nei PuntoPoste, mentre con l'opzione "Scegli Tu" il cliente può modificare l'indirizzo di destinazione, riprogrammare la consegna in qualsiasi momento e visualizzare aggiornamenti in tempo reale sull'orario di arrivo previsto. In aggiunta, con l'offerta "Prepagata" orientata alle piccole imprese, è possibile pagare le spedizioni attraverso un borsellino elettronico con importi di ricarica liberi. Infine, registrandosi sul sito *web business.poste.it* le imprese possono aprire una vetrina *online* gratuitamente ed essere visibili sulla mappa dell'app Postepay, in modo da raggiungere facilmente nuovi clienti. Nel 2022, l'offerta "Poste Delivery Business" si è arricchita

di una nuova funzionalità che permetterà ai *seller*, utenti di piattaforme *Second Hand*, di spedire dai punti di prossimità anche in modalità *paperless*, ovvero senza la necessità di stampare l'etichetta.

Nell'ambito delle offerte per la clientela *consumer*, in continuità con gli anni precedenti, l'Azienda consente di spedire, in modo facile e veloce, pacchi *online* fino a 30 kg in Italia e all'estero grazie al servizio "Poste Delivery Web". Il cliente, a seguito della registrazione e del pagamento della spedizione tramite sito *web* o app, può scegliere di portare la spedizione presso l'Ufficio Postale o il PuntoPoste più comodo mostrando all'operatore la lettera di vettura – o il Codice 2D in caso di spedizioni nazionali – generata durante l'acquisto, oppure di prenotare il ritiro a domicilio e consegnare il pacco direttamente ad un corriere senza dover stampare la lettera di vettura. A tal proposito, dal 2021 è possibile scegliere la modalità *instant delivery* per spedire documenti e pacchi urgenti, anche di sera o nel *weekend*, con diverse opzioni di consegna: *Instant* (entro 120 minuti), *Today* (in giornata), *Tomorrow* (il giorno successivo). Il servizio attualmente è attivo dalle 10 alle 20 su Roma e Milano, ma verrà progressivamente esteso alle principali città italiane.

Il centro di smistamento di Padova è stato premiato nell'ambito del programma di *Lean World Class mail and parcel* di Poste Italiane per lo sviluppo della cultura *lean* e l'ottimizzazione dei processi. I punteggi ottenuti durante gli *audit* hanno consentito al centro, che ha fatto della sostenibilità e dell'efficacia produttiva i suoi punti di forza, di raggiungere il traguardo *bronze*.

Il centro di smistamento di Padova è salito sul podio più alto della certificazione *lean* per avere saputo sviluppare in modo particolarmente virtuoso la sinergia tra efficacia produttiva, sostenibilità e sicurezza, attraverso un miglioramento graduale e continuo alimentato anche dai suggerimenti diretti di chi lavora in prima linea. In particolare, il percorso *lean* prevede un efficientamento dei processi, nonché un'attenzione particolare alla sicurezza e alla qualità, che richiede il coinvolgimento dal basso, dato che il personale operativo è direttamente protagonista del cambiamento e delle attività operative.

Sostenibilità dei processi produttivi

Il centro di smistamento di Padova premiato nell'ambito del *Lean World Class*



Indice di sezione

Indice generale

Relazione Finanziaria Annuale 2022
Gruppo Poste Italiane

Inoltre, Poste Italiane ha mantenuto anche quest'anno "Poste Deliverybox Express", il servizio con scatola inclusa attraverso cui è possibile spedire contestualmente all'acquisto, oppure entro un anno senza costi aggiuntivi direttamente da Ufficio Postale o da uno dei tabaccai abilitati dalla rete PuntoPoste. È previsto un doppio tentativo di recapito, ma nel caso in cui il destinatario sia assente anche al secondo tentativo, può ritirare il pacco entro 10 giorni presso l'Ufficio Postale, senza pagare penali. Alternativamente, è possibile estendere il servizio di consegna verso l'Europa e gli Stati Uniti utilizzando "Poste Deliverybox International Express", disponibile in tre formati e dotato della dichiarazione doganale di base da compilare.

In continuità con gli anni precedenti, nel corso del 2022 Poste Italiane ha promosso "Poste Delivery Now", l'insieme di servizi a valore aggiunto offerti dal Gruppo in collaborazione con Milkman che consente agli operatori *e-commerce* di offrire ai propri clienti un'esperienza di acquisto semplice e interattiva, grazie alla possibilità di scegliere il momento esatto in cui ricevere l'ordine. L'offerta è disponibile in due opzioni: la modalità *Scheduled Delivery* permette di programmare la consegna in modo flessibile, scegliendo il giorno e la fascia oraria – anche di sera o di sabato – direttamente sul sito su cui viene effettuato l'acquisto; con la formula *Same Day*, invece, si può ricevere il prodotto ordinato *online* nel giorno stesso dell'acquisto, all'interno di una fascia oraria pomeridiana o serale. Inoltre, il cliente, dopo aver effettuato il pagamento sul sito *web* e selezionato il tipo di consegna desiderata, può seguire la spedizione in tempo reale attraverso un sistema di *tracking* evoluto e, se necessario, interagire con il corriere. Il servizio "Poste Delivery Now" si basa su una piattaforma *data-driven* che guida il processo di consegna ed elabora rapidamente le informazioni, assicurando un servizio di recapito di elevata qualità.

È inoltre proseguita l'estensione del servizio di consegna a domicilio dei farmaci nelle grandi città e nei medio-piccoli Comuni, che può avvenire in modalità *instant* (entro 90 minu-

ti dall'acquisto), programmata (nel momento desiderato) o *next day* (giorno successivo all'acquisto). Il servizio è attivo in oltre 170 Comuni. Al fine di completare la transizione verso un modello di logistica ad ampio raggio, nel corso del 2022 Poste Italiane ha acquisito una maggioranza della società Plurima, *leader* nella logistica ospedaliera, ed ha siglato una *partnership* con Redcare, azienda di primo piano nella vendita *online* di parafarmaceutici.

Infine, con l'acquisizione dell'intero capitale sociale di Nexive Group finalizzata nel 2021, il Gruppo Poste Italiane ha rafforzato ulteriormente la propria posizione sul mercato, consolidando il settore della corrispondenza e delle relative infrastrutture logistiche a tutela della sua sostenibilità.

Innovazione e digitalizzazione dei processi

Il percorso di digitalizzazione intrapreso da Poste Italiane ha coinvolto sia l'offerta del Gruppo che i processi aziendali, trasformando il modello di distribuzione in ottica omnicanales per consentire l'erogazione dei servizi in maniera agile e coerentemente alle esigenze della clientela.

Il *roll-out* della strategia omnicanales ha interessato tutti i livelli di *business* e, attraverso l'estensione del *footprint* fisico e il potenziamento dei canali digitali, è stato possibile investire in modo radicale i paradigmi del Gruppo.

La pandemia da Covid-19 ha favorito l'implementazione di *business model* improntati su una strategia omnicanales, forzando le aziende ad adottare modelli operativi liquidi e aperti che combinano innovazione tecnologica, gestione dei dati a servizio dell'ecosistema e *operation* digitali e *customer oriented* per affrontare con successo i cambiamenti repentini del mercato.

~2 miliardi
verranno investiti per la trasformazione digitale del Gruppo nell'arco temporale **2021-2024**

Agile Lab Poste Italiane acquisisce la maggioranza del Gruppo Agile Lab



Posteitaliane

Ad ottobre 2022 Poste Italiane ha formalizzato l'acquisizione di una maggioranza del 70% del Gruppo Agile Lab, a fronte di un corrispettivo di circa 18 milioni di euro.

Agile Lab è un'azienda specializzata nel campo dell'ingegneria del dato e opera attraverso tre *service line* – *data strategy*, costruzione di piattaforme dati e gestione delle relative infrastrutture – grazie alle quali ottimizza i processi di *business data intensive*, offrendo soluzioni innovative capaci di valorizzare i dati dei clienti e rendendo più efficiente la struttura organizzativa che li gestisce. In questo modo, il Gruppo Poste Italiane si è dotato di elementi distintivi nella moderna industria dei dati e ha rafforzato la propria capacità di costruire attività *data-driven* per il mercato.

Indice generale

Indice di sezione

Relazione sulla Gestione al 31 dicembre 2022

7. Creazione di Valore

Poste Italiane, nell'ambito degli investimenti sulla formazione dei propri dipendenti, ha promosso in collaborazione con la *School of Management* del Politecnico di Milano il percorso chiamato "Voci Digitali", che mette a disposizione alcuni contenuti digitali della piattaforma "Osservatori Digital Innovation" della *School of Management* del Politecnico, con centinaia di contenuti ed eventi realizzati da analisti ed esperti per l'aggiornamento professionale sull'Innovazione Digitale.

L'obiettivo del programma, sostenuto dalla Digital Academy e Innovation della Corporate University di Poste Italiane in collaborazione con esperti di Market Data Analysis, è stato quello di coinvolgere tutto il personale al fine di favorire lo sviluppo e la diffusione della cultura dell'innovazione digitale in azienda, mostrando anche le opportunità e gli impatti che le tecnologie digitali hanno sulle persone, sulle imprese e sulla Pubblica Amministrazione.

L'innovazione digitale in azienda

Formazione per i dipendenti



Grazie all'utilizzo delle piattaforme digitali che creano prodotti e servizi nuovi e personalizzati sfruttando le opportunità derivanti dall'innovazione tecnologica, l'Azienda ha aperto nuovi canali di comunicazione capaci di offrire ai propri clienti un'esperienza *seamless* e in linea con i loro bisogni. L'era della digitalizzazione ha reso le *platform company* modelli di *business disruptive* e vincenti, contraddistinti da fattori critici di successo – quali l'uso congiunto di tecnologie esponenziali, centralità del cliente, piattaforme aperte e facilmente integrabili, garanzia di affidabilità e sicurezza – che si sono rivelati essenziali per gestire efficientemente i mercati anche durante la pandemia.

Poste Italiane, in tale scenario, si è posta come *Distribution Platform of Choice* del Sistema Italia per affiancare i cittadini nei bisogni della vita quotidiana, incentivando la crescita del tessuto produttivo e favorendo la semplificazione della Pubblica Amministrazione.

La *Distribution Platform of Choice*, al fine di connettere cittadini, imprese e Pubblica Amministrazione e soddisfarne le esigenze, ha il compito di indirizzare i bisogni emergenti del Sistema Paese attraverso una *Tech Ops Liquid Engine* in grado di abilitare l'evoluzione del business, articolata su quattro ambiti.

La strategia omnicanale ha trasformato Poste Italiane in una *platform company*, resiliente rispetto alla pandemia e agli sconvolgimenti finanziari prodotti dalla guerra in Ucraina. Nel terzo trimestre del 2022, l'Azienda ha ottenuto un risultato operativo in crescita del 17% rispetto al terzo trimestre dell'anno precedente, raggiungendo con 2,1 miliardi di euro il risultato dei primi nove mesi più alto di sempre.

Il Gruppo ha identificato nel capitale umano una risorsa di vitale importanza per l'innovazione. Per questo motivo, oltre a proseguire la sua politica di open innovation e di crescita inorganica con l'acquisizione o la partecipazione maggioritaria in alcune tra le aziende e le *startup* più innovative, sta anche attuando una politica di "*reshoring*", assumendo e riportando a casa diversi "cervelli" emigrati per lavoro. In questo modo, l'Azienda contribuisce alla digitalizzazione e alla modernizzazione del Paese e combina la virtualizzazione dei servizi con una presenza costante e qualificata sul territorio.

Il progetto Polis, lo SPID, il lancio di servizi di connessione con la fibra e l'entrata nel mercato dell'energia mostrano come Poste Italiane sia un facilitatore della trasformazione tecnologica del Paese.

Oggi Poste Italiane è un'azienda-piattaforma

La strategia incente della Platform Company



Indice di sezione

Indice generale

Relazione Finanziaria Annuale 2022
Gruppo Poste Italiane

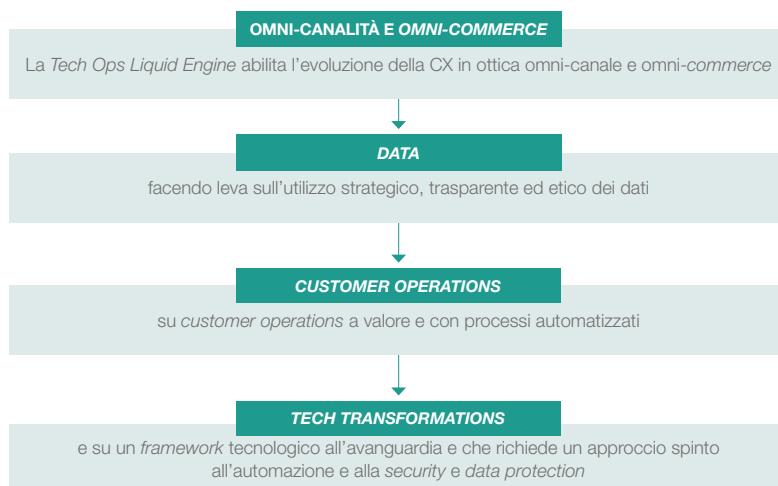

È bene sottolineare che per rendere possibile la trasformazione è necessario non solo sviluppare *partnership* strategiche in grado di accelerare la digitalizzazione del Paese, ma anche innescare un cambiamento culturale che coinvolga tutte le persone sotto una serie di aspetti:

- **cultura:** è fondamentale istituire una cultura generativa in cui le persone siano fortemente orientate al cliente e al miglioramento continuo;
- **collaborazione:** adeguati strumenti di collaborazione consentono la nascita di comunità interne che progrediscono autonomamente e che generano valore per l'intero ecosistema aziendale;

- **improvement:** il *continuous improvement* deve far parte del DNA di tutti i dipendenti in modo da anticipare i bisogni della clientela;
- **agile:** l'adozione di metodi agili, non solo sulla catena produttiva, permette di fornire una risposta rapida ai cambiamenti che un mondo fortemente digitale impone dall'esterno;
- **skill:** è necessario rafforzare le competenze interne attraverso l'inserimento di risorse specializzate (es. architetti, ingegneri del *software* ecc.) al fine di internalizzare le competenze e realizzare *in-house* le piattaforme strategiche per il *business*, attraverso la costituzione di fabbriche specializzate IT anche dislocate sul territorio.

Rinnovare insieme alle startup

Poste Italiane in campo per l'innovazione



Poste Italiane sottolinea il proprio impegno nell'ambito dell'innovazione partecipando alla sesta edizione del programma OPEN ITALY promosso dal Consorzio ELIS. L'obiettivo dell'Azienda è quello di proseguire il percorso di innovazione e trasformazione digitale previsto dal Piano Strategico, promuovendo la cultura dell'*open innovation* e rafforzando il ruolo di guida per l'evoluzione e l'innovazione digitale in Italia.

Le *startup* rappresentano oggi sempre di più un attore con cui le imprese possono sviluppare concretamente innovazione, tramite molteplici modalità e approcci. Per questo motivo, durante il programma OPEN ITALY Poste Italiane ha collaborato con Bleb Technology e Dscovr.

La tecnologia messa a punto da Bleb Technology, una *startup* operante nell'ambito dell'*Internet of Things* (IoT), ha trovato applicazione nella logistica di Poste Italiane. La soluzione proposta si basa sull'utilizzo di "Blebricks", mattoncini modulari *wireless* a basso consumo energetico integrabili su dispositivi mobili per la raccolta, l'analisi dei dati e la geolocalizzazione. Insieme a questa *startup*, l'Azienda ha sviluppato il progetto I-Fast per valutare il possibile utilizzo di questa tecnologia innovativa al fine di migliorare i sistemi di tracciatura all'interno dei propri Centri di Smistamento e Distribuzione della corrispondenza e dei pacchi.

Dalla collaborazione con Dscovr, una *startup* composta da un *team* di soli *under 35* che mette a disposizione la propria piattaforma per ascoltare la voce dei clienti e aiutare a prendere decisioni strategiche sui servizi aziendali, è nato il progetto Look Around. L'obiettivo è analizzare in modo innovativo e flessibile alcuni servizi di Poste Italiane attraverso le esperienze della clientela, oltre a far crescere nelle persone che lavorano in azienda la consapevolezza dell'importanza dei dati nei processi produttivi e nelle interazioni con il cliente.

Indice generale

Indice di sezione

Relazione sulla Gestione al 31 dicembre 2022

7. Creazione di Valore

Poste Italiane offre un modello di consulenza focalizzato sugli investimenti sostenibili consultabile grazie alla creazione di una piattaforma *online*. Il modello si concentra su un catalogo di prodotti includendo criteri finanziari e preferenze ESG del cliente. Tra i criteri presenti si annoverano la conoscenza del prodotto e del cliente, la consulenza e l'adeguatezza, e la *disclosure* nei confronti del cliente. A ogni prodotto presente nel catalogo viene associato uno score ESG su due livelli, uno complessivo che fa riferimento al *pillar* e uno per categoria, insieme ad una rappresentazione delle caratteristiche ESG. Nel processo di profilatura viene approfondito il livello di interesse e le preferenze del cliente sul tema ESG, in base alle quali viene associato uno score minimo di portafoglio relativi al singolo *pillar*.

La consulenza viene effettuata in relazione ai *driver* finanziari, grazie all'introduzione di presidi specifici che verificano lo score minimo di portafoglio di ogni *pillar*, in funzione delle preferenze del cliente raccolte dal Questionario MiFID. Il controllo si aggiunge a quelli dell'attuale modello di adeguatezza. Infine, per quanto riguarda la *disclosure* al cliente, il *report* di raccomandazione viene arricchito con le indicazioni sulla coerenza dei prodotti proposti rispetto alle preferenze ESG dello stesso e con i cambiamenti in termini di score del singolo *pillar*, tra portafoglio pre e post raccomandazione. La Piattaforma di Consulenza nella scheda informativa di ogni prodotto fornisce le informazioni in ambito ESG, e nella voce "scheda prodotto", vengono scomposti gli score relativi a ciascun *driver* (E, S, G). La Piattaforma di Consulenza Guidata ha l'obiettivo di integrare l'attuale set informativo del Cliente con informazioni sul Profilo di Sintesi ESG e lo score su ogni singolo *pillar* ESG.

Il modello di consulenza ESG

Una piattaforma di Consulenza Guidata

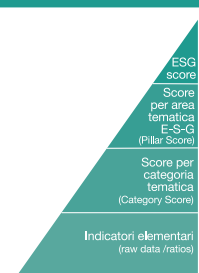

Nel corso del 2022, l'ottimizzazione dei processi di acquisto in logica *one click to buy* e l'ampliamento della gamma di offerta di prodotti e servizi acquistabili direttamente *online*, hanno contribuito a rafforzare il canale di vendita digitale del Gruppo.

Inoltre, Poste Italiane ha avviato un rilevante percorso di trasformazione digitale, tenendo in considerazione i principali *trend* di cambiamento tecnologico che influenzano il mercato in cui opera e ponendo al centro i seguenti elementi:

- valorizzazione della rete degli Uffici Postali, integrandola con reti B2B2C di *partner*, in sinergia con il potenziamento dei canali *digital*;
- ottimizzazione delle soluzioni digitali, favorendo l'inclusione e lo sviluppo dell'economia digitale, con l'obiettivo di soddisfare i diversi bisogni dei clienti di ogni fascia di età;

- ampliamento dell'*addressable market* verso clienti *smart* con necessità di connettività dati;
- consolidamento del ruolo dell'Azienda come interlocutore chiave per la Pubblica Amministrazione.

Con l'obiettivo di migliorare e velocizzare i servizi e di semplificare l'operatività interna e l'interazione con i clienti, l'Azienda si impegna costantemente ad implementare processi snelli e innovativi automatizzando la maggior parte dei processi operativi di larga scala.

Attraverso una diversificazione di prodotto in linea con il nuovo *hybrid world*, il Gruppo Poste Italiane risponde alle necessità dei cittadini nella transizione al digitale e si configura come azienda-piattaforma per la crescita del Paese

In continuità con gli anni precedenti è continuata la *partnership* con Microsoft Italia e Postel, dando la possibilità ai clienti di acquistare pacchetti di offerte integrate per la semplificazione della gestione del *business*.

Ai clienti *business* è stata offerta una serie di pacchetti che considerano varie esigenze specifiche; il pacchetto Microsoft Standard può essere integrato con Poste Delivery Business, il servizio indirizzato alle aziende che spediscono in Italia documenti o merci a destinatari privati e imprese, con consegna entro due giorni lavorativi. Il servizio, inoltre, può essere associato con "Salva e-invia Web", che offre un sistema integrato di servizi *web-based* erogato da Postel per semplificare l'invio della corrispondenza. Per rispondere all'esigenza della firma digitale dei documenti predisposti con il pacchetto Microsoft è possibile procedere con l'attivazione dell'opzione la Firma Digitale Remota di Poste Italiane per firmare in modo sicuro documenti elettronici a valore legale. Infine, DataCerta Digitale è il servizio di Postel che permette la certificazione della data e dell'ora di produzione di qualsiasi documento, che ha validità legale con la certezza della data garantita dall'EPCM (*Electronic Postal Certification Mark*) rilasciato da Poste Italiane.

Poste Italiane con Microsoft



[Indice di sezione](#)

[Indice generale](#)

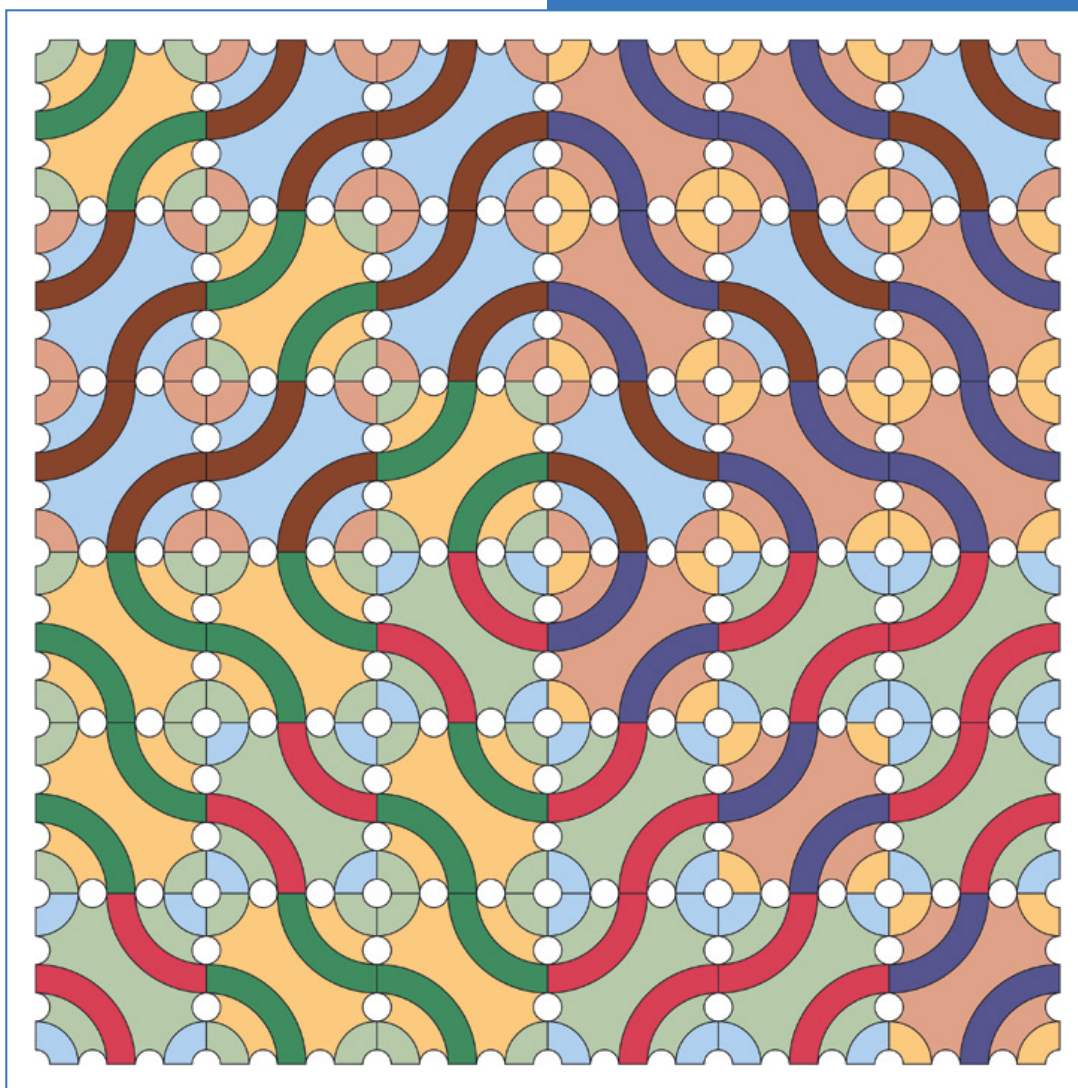

**SCOPRI L'OPERA
IN REALTÀ AUMENTATA**
Attiva il QR code con il tuo smartphone
e inquadra l'opera.



ADRIANO ATTUS
Designer e artista visivo

[Indice generale](#)[Indice di sezione](#)

Finanza Sostenibile

Investimenti responsabili per una crescita sostenibile.

- > **Monitoraggio semestrale** del grado di **responsabilità sociale** e della **carbon footprint** dei portafogli di BancoPosta Fondi SGR e Poste Vita
- > **Ampliata e rafforzata** la gamma di prodotti le cui decisioni di investimento prendono a riferimento **fattori ESG**
- > Integrati nel **sistema informativo** strumenti di analisi dei portafogli per l'integrazione dei **dati ESG** e monitoraggio dei **KPI ESG**

Indice di sezione

Indice generale

Relazione Finanziaria Annuale 2022
Gruppo Poste Italiane

< 7.16 Finanza sostenibile

PRINCIPALI CAPITALI COLLEGATI



FINANZA SOSTENIBILE PER NOI:
inquadra il QR code e guarda il video.



PRINCIPALI CAPITALI	OBIETTIVI	INDICATORE (KPI)	TARGET	BASELINE	STATO ATTUAZIONE		OUTCOME
					2022		
	Sviluppo di iniziative sul tema della finanza sostenibile dedicate agli stakeholder interni	N° di iniziative	4 entro il 2024	2021	3		
	Inserimento graduale di una componente ESG nei prodotti d'investimento di Poste Vita	% di prodotti Poste Vita con elementi ESG	100% entro il 2024	2020	60%		
	Aumentare gli investimenti di BancoPosta Fondi SGR che prevedono l'integrazione di criteri ESG	% del totale degli AUM dei Fondi in collocamento con: a) benchmark composti da Indici ESG per i Fondi a benchmark; b) politiche di investimento che prevedono specifici criteri di selezione degli strumenti finanziari legati a fattori ESG per i Fondi privi di benchmark	50% entro il 2022	2019	88%		
	Aumentare gli investimenti di BancoPosta Fondi SGR che prevedono l'integrazione di criteri ESG	% del totale degli AUM dei Fondi in collocamento con: a) benchmark composti da Indici ESG per i Fondi a benchmark; b) politiche di investimento che prevedono specifici criteri di selezione degli strumenti finanziari legati a fattori ESG per i Fondi privi di benchmark	75% entro il 2023	2021	88%		
	Lancio sul mercato dell'offerta assicurativa protezione rischi digitali di Poste Assicura legata all'utilizzo del web	Sviluppo offerta per protezione dai rischi digitali	Sviluppo e lancio dell'offerta sul mercato entro il 2022	2021	Offerta in commercio		
	Lancio sul mercato della copertura visite specialistiche, fisioterapia e accertamenti diagnostici di Poste Assicura, acquistabile da un target ampio e che supporti il bisogno di dover ricorrere alla sanità privata in un contesto pandemico e di contrazione generalizzata di spesa sanitaria nazionale	Sviluppo offerta	Sviluppo e lancio dell'offerta sul mercato entro il 2022	2021	Offerta in commercio		
	Sviluppo di un'offerta dedicata alle persone con fragilità	Sviluppo offerta per persone con fragilità	Sviluppo e lancio dell'offerta sul mercato entro il 2022	2020	Offerta sviluppata		
	Integrare in almeno un fondo aperto al retail una strategia – anche in concorrenza con le altre – che miri al controllo e contenimento delle emissioni di carbonio	N° di fondi	1 entro il 2024	2022	NEW		
	Aumentare gli indicatori ESG rispetto ai quali monitorare i portafogli di investimento di BancoPosta Fondi SGR	Definire un indicatore sintetico di sostenibilità proprietario	Definizione dell'indicatore entro il 2024	2022	NEW		
	Sviluppo del concept di una strategia che integri obiettivi di sostenibilità (ex art. 9)	N° di strategie con obiettivo di sostenibilità	1 entro il 2024	2022	NEW		
	Revisione dell'offerta arricchendola di servizi di assistenza destinati alla persona, in piena logica ESG	Ampliare l'offerta con servizi di assistenza destinati alla persona	Ampliamento dell'offerta entro il 2023	2022	NEW		
	Realizzazione nuovo check up assicurativo per indirizzare la proposta di coperture al cliente su base nucleo familiare, e non solo sul singolo individuo, al fine di individuare i bisogni di protezione in maniera più precisa, e ridurre di conseguenza il livello di sotto assicurazione della popolazione italiana	N° di check up assicurativi in produzione	1 entro il 2023	2022	NEW		
	Realizzazione nuovo modello di accesso e utilizzo del prodotto assicurativo, con focus principale sulle coperture della persona, per aumentarne la consapevolezza e la diffusione fra la popolazione italiana, in due fasi: • Razionalizzazione e semplificazione dell'offerta, superando la tradizionale struttura a «garanzie» verso una a «bisogni»; • Sviluppo di un modello consulenziale che indirizzi il cliente verso le strutture sanitarie più idonee allo specifico bisogno e in generale renda più agevole «l'utilizzo» della polizza stessa (es. la gestione dei sinistri)	Restyling linea Persona di Poste Vivere Protetti Nuovo processo di consulenza e gestione prestazioni	Restyling linea Persona di Poste Vivere Protetti entro il 2023 Nuovo processo di consulenza e gestione prestazioni entro il 2023	2022	NEW		

Obiettivo raggiunto/Obiettivo raggiunto e aggiornato Obiettivo non raggiunto Termine per il raggiungimento dell'obiettivo non ancora scaduto

Indice generale

Indice di sezione

Relazione sulla Gestione al 31 dicembre 2022

7. Creazione di Valore

Integrazione ESG nelle politiche di investimento

DNF

La crescente diffusione della finanza sostenibile e l'espansione degli investimenti responsabili testimoniano che l'integrazione delle considerazioni ESG è ormai diventata un asse strategico, e che gli investitori istituzionali hanno il dovere di operare per la creazione di valore sostenibile a lungo termine.

Questo principio è, ormai da anni, alla base dell'approccio di investimento responsabile che il Gruppo Poste Italiane ha adottato e implementato nell'ambito delle attività di investimento di BancoPosta Fondi SGR e Poste Vita. Infatti, il Gruppo ha da tempo integrato questa visione nella propria strategia, declinando i principi di sostenibilità in tutti i settori in cui opera, compreso quello finanziario, forte della convinzione che, grazie ad efficaci processi di investimento, i settori del risparmio gestito e assicurativo possono aiutare a proteggere la società, promuovere l'innovazione e sostenere la crescita economica.

Poste Italiane crede che l'integrazione di rischi e opportunità ESG nella gestione dei portafogli di investimento possa fornire una risposta concreta ai bisogni sociali e ambientali espressi dalla società, influenzando positivamente l'intero Sistema Paese

Al fine di definire un approccio olistico per l'integrazione di considerazioni di natura ambientale, sociale e di *governance* ("ESG") nelle attività di investimento, a partire dal 2019 è stato intrapreso un percorso per lo sviluppo delle strategie e dell'approccio generale di investimento responsabile per le società finanziarie del Gruppo, BancoPosta Fondi SGR e Poste Vita. La prima tappa di questo percorso è rappresentata dall'assunzione dell'impegno formale ad integrare i criteri ESG nelle attività di investimento, a seguito della sottoscrizione da parte delle due Società dei *Principles for Responsible Investment* (PRI). Si tratta di una rete internazionale di investitori, promossa dalle Nazioni Unite, che ha l'obiettivo di favorire l'integrazione delle tematiche ESG all'interno dei propri investimenti e delle aziende oggetto di investimento, proponendo una visio-

Gli ultimi anni hanno visto una crescente regolamentazione a livello europeo nell'ambito della finanza sostenibile, grazie alle normative emanate dal legislatore con l'obiettivo di riorientare i flussi di capitali verso investimenti sostenibili e promuovere la trasparenza e la visione a lungo termine nelle attività economico-finanziarie.

Durante il 2022 sono state definite le norme tecniche di regolamentazione (c.d. "RTS", Regolamento Delegato (UE) 2022/1288) che disciplinano le modalità di presentazione e i contenuti delle *disclosure* previste ai sensi del Regolamento (UE) 2019/2008 ("*Sustainable Finance Disclosure Regulation*" o "SFDR") e del Regolamento (UE) 2020/852 ("*Taxonomy Regulation*").

In vista dell'entrata in vigore degli RTS, BancoPosta Fondi SGR e Poste Vita sono state chiamate ad adeguarsi alle disposizioni, in particolare procedendo all'aggiornamento dell'informativa della documentazione precontrattuale con la predisposizione degli allegati e l'adeguamento dell'informativa sul sito web per tutti i prodotti del Gruppo che promuovono caratteristiche ambientali o sociali (ex Art. 8 SFDR). Per tali prodotti, sarà condotta a partire dai primi mesi del 2023 l'attività di rendicontazione periodica.

PRINCIPALI CAPITALI COLLEGATI



ne a lungo termine nell'interesse dei firmatari, dell'economia, dell'ambiente e della società. L'impegno assunto non è limitato all'integrazione dei criteri ESG, ma si traduce anche in una forma di *accountability* rispetto alle politiche ed ai processi di integrazione ESG adottati dai firmatari, su cui, infatti, ricade l'obbligo di rendicontare successivamente alla sottoscrizione e su base annuale un *report* sui progressi nell'implementazione dell'approccio di investimento responsabile. Tale passo, pertanto, è coerente non solo con la prospettiva del Gruppo secondo cui l'inclusione di tematiche ESG nei processi di investimento è necessaria per perseguire *performance* sostenibili nel lungo periodo e ridurre il rischio dei portafogli, ma anche con i principi di trasparenza e integrità nella condotta.

Festival dello Sviluppo Sostenibile
Poste Italiane ha partecipato al Festival dello Sviluppo Sostenibile rappresentata dall'Amministratore Delegato di BancoPosta Fondi SGR portando la propria esperienza sullo sviluppo sostenibile ed in qualità di *partner* istituzionale dell'evento

Nella visione di Poste Italiane, un importante contributo alla diffusione di modelli di sviluppo sostenibili e al raggiungimento degli obiettivi ESG in ottica internazionale è possibile attraverso un'azione di dialogo con gli emittenti in cui le società del Gruppo scelgono di investire, coinvolgendoli in iniziative dedicate alla gestione degli aspetti ESG. In linea con tale convinzione, nel 2022 BancoPosta Fondi SGR e Poste Vita hanno rinnovato il proprio impegno all'*engagement* quale pilastro delle strategie di integrazione ESG nei processi di investimento, partecipando a iniziative collaborative, con l'obiettivo di favorire il raggiungimento di risultati concreti attraverso la mobilitazione condivisa delle risorse, coerentemente alle linee guida che regolano l'esercizio del diritto di voto e le attività di *engagement*.

La normativa europea in materia di finanza sostenibile

Indice di sezione

Indice generale

Relazione Finanziaria Annuale 2022
Gruppo Poste Italiane

L'impatto della guerra sui mercati ed il sostegno alla transizione green

Nel corso del 2022 i mercati finanziari e le prospettive economiche di tutti i loro partecipanti, investitori istituzionali, investitori *retail* e imprese, sono stati profondamente influenzati dallo scoppio della guerra in Ucraina. In aggiunta all'instabilità finanziaria che ne è conseguita, l'enorme incremento dei prezzi dell'energia ha contribuito a spingere i tassi di inflazione, portando le banche centrali di riferimento a intervenire con un rialzo dei tassi di interesse.

Gli *shock* di prezzo registrati hanno sottolineato ancora una volta l'urgenza, anche da parte del settore finanziario e assicurativo, di accelerare nella transizione climatica, operando lungo percorsi globali di decarbonizzazione e promozione di energie pulite, garantendo nel contempo lo sviluppo sociale di lungo termine.

In linea con ciò, il Gruppo Poste Italiane, BancoPosta Fondi SGR e Poste Vita hanno sottoscritto la "Business letter ahead of the publication of the RePowerEU Plan" indirizzata alla Presidente della Commissione Europea Ursula Von der Leyen per sostenere l'Unione Europea a terminare la dipendenza di approvvigionamento dalla Russia e promuovere la transizione *green* rafforzando la sicurezza e resilienza energetica.

Poste Italiane considera fondamentale la partecipazione al dialogo con istituzioni, associazioni di categoria e settore finanziario per contribuire alla diffusione della finanza sostenibile e alla promozione dello sviluppo sostenibile nella convinzione che un'azione congiunta possa generare risultati più concreti verso lo sviluppo sostenibile

Nello specifico, il Gruppo ha confermato l'adesione a iniziative sociali e ambientali quali: *Access to Medicine Index*, volta alla sensibilizzazione del settore farmaceutico e finalizzata a facilitare l'accesso ai farmaci da parte delle fasce di popolazione più povere del mondo in linea con gli obiettivi di sviluppo sostenibile dell'ONU; *Land use and Climate Working Group* della rete internazionale Ceres, che dal 1989 ha lo scopo di migliorare la gestione delle emissioni e delle risorse naturali con attività di engagement mirate; *Access to Nutrition US Index*, *Workforce Disclosure Initiative (WDI)*, *ClimateAction 100+*.

Inoltre, come in precedenza, sono state portate avanti attività di dialogo sui temi ESG con società quotate nell'ambito del Gruppo di Lavoro "Engagement" del Forum per la Finanza Sostenibile e della *Digital Italian Sustainability Week* di Borsa Italiana.

Nel 2022, BancoPosta Fondi SGR ha pubblicato per la prima volta un *report* di rendicontazione delle attività di *engagement* e dei diritti di voto esercitati nell'anno precedente relativamente agli strumenti presenti in portafoglio.

Il perno degli approcci di investimento responsabile di BancoPosta Fondi SGR e Poste Vita è rappresentato dal sistema di politiche e linee guida adottato dalle due Società per definire la strategia di integrazione ESG nelle attività di investimento svolte. Similmente a quanto descritto per la rispettiva *Linea guida in materia di esercizio del diritto di voto ed attività di engagement*, nel 2022 entrambe le Società hanno revisionato la *Linea guida per l'investimento in settori sensibili*, mentre Poste Vita ha aggiornato la propria *Politica di Investimento Responsabile*, in considerazione sia dell'evoluzione dell'approccio interno adottato che del contesto esterno, rappresentato da normativa, mercato e *standard* internazionali.

Nel corso del 2022 è stato intrapreso un processo di aggiornamento del sistema di politiche che definiscono l'approccio per l'integrazione dei criteri ESG nei processi di investimento di Poste Italiane con l'obiettivo di allineare la strategia di Investimento Responsabile alle evoluzioni del contesto esterno, del quadro normativo e alle *best-practice* e di recepire gli sviluppi interni

La *Politica di Investimento Responsabile* è il documento di riferimento per tutti gli *stakeholder* che formalizza l'impegno verso l'integrazione ESG nei processi di investimento sulla base dei principi considerati, delle attività, dei ruoli e degli strumenti previsti dalla strategia definita. Tale strategia si fonda sul principio dell'inclusione del profilo ambientale, sociale e di *governance* degli emittenti nei processi di valutazione degli investimenti, con l'adozione di strumenti di monitoraggio allo scopo di identificare la presenza di profili di sostenibilità non adeguati. In quest'ottica, le politiche di investimento prevedono criteri di esclusione che limitano l'universo investibile di BancoPosta Fondi SGR e Poste Vita rispetto agli emittenti che operano direttamente nella produzione di armi bandite dalle Convenzioni ONU.

Armi controverse

Poste Vita e BancoPosta Fondi SGR hanno anticipato per i propri investimenti i divieti previsti dalla legge italiana entrati in vigore nel 2022 rispetto al finanziamento di emittenti coinvolti nella produzione e vendita (e ogni attività ad esse correlata) di mine anti-persona e munizioni a grappolo, già escluse dall'universo investibile delle Società secondo la rispettiva *Politica di Investimento*

Il sistema di politiche è completato da linee guida che definiscono l'approccio per far fronte a rischi di natura ambientale, sociale e di *governance* che possono insorgere nel corso della durata degli investimenti. In particolare, la *Linea guida per l'investimento in settori sensibili* di BancoPosta Fondi

Indice generale

Indice di sezione

Relazione sulla Gestione al 31 dicembre 2022

7. Creazione di Valore

SGR e Poste Vita risponde all'esigenza di adottare un presidio rafforzato per quelle attività o condotte di business che presentano un rilevante rischio ESG intrinseco, definendo gli opportuni criteri e processi per individuare, valutare e monitorare l'esposizione verso emittenti coinvolti nell'ambito dei combustibili fossili, del carbone, dei test sugli animali e nella violazione della tutela dei diritti umani. Nel corso del 2022, oltre alla revisione generale del processo, sono stati valutati anche i criteri per identificare gli emittenti operanti nei settori sensibili da monitorare, portando all'estensione degli emittenti coinvolti, così da includere le società attive nel settore dei combustibili fossili non convenzionali e che svolgono attività di trasporto e infrastrutturali legate al carbone.

In parallelo ai criteri di esclusione e al monitoraggio delle esposizioni a settori ritenuti sensibili, BancoPosta Fondi SGR e Poste Vita prendono in considerazione i potenziali impatti negativi sui fattori di sostenibilità arrecati dalle decisioni di investimento.

La corretta implementazione di tale sistema di politiche è garantita dalla diffusione e comunicazione delle stesse all'interno dell'organizzazione, nella convinzione che la consapevolezza di tutti sia necessaria per incorporare pienamente l'integrazione delle considerazioni ESG nelle attività di *business*. Allo stesso tempo, la chiara attribuzione di ruoli e responsabilità permette l'istituzione di una *governance* che favorisca la fluidità dei processi e la creazione di punti focali all'interno delle Società per la gestione dell'integrazione ESG, che, attraverso il coordinamento centrale, assicurano la coerenza degli approcci con la più ampia strategia e gli obiettivi di sostenibilità del Gruppo Poste Italiane.

BancoPosta Fondi SGR e Poste Vita promuovono l'integrazione dei criteri ESG al loro interno anche per mezzo dell'ado-

zione di un sistema di incentivazione che prevede, tra i principali *driver di performance*, parametri correlati al raggiungimento degli indirizzi strategici del Gruppo Poste Italiane sulle tematiche ESG e, in particolare, degli obiettivi specifici definiti in ambito di finanza sostenibile.

Flussi informativi

BancoPosta Fondi SGR e Poste Vita hanno integrato nei loro sistemi informativi degli strumenti di analisi dei portafogli per l'integrazione dei dati ESG e il monitoraggio nel continuo di *KPI ESG*

Il monitoraggio ESG

In linea con le proprie *Politiche di Investimento Responsabile*, BancoPosta Fondi SGR e Poste Vita si avvalgono di un puntuale e strutturato processo di monitoraggio degli investimenti in portafoglio, con lo scopo di: verificare il rispetto dei criteri di esclusione, verificare le esposizioni ai settori sensibili, analizzare i profili ESG degli *asset* presenti e valutare l'opportunità di svolgere attività di *engagement* con gli emittenti in portafoglio. Mediante i principi e processi adottati, le due Società del Gruppo monitorano il profilo ESG complessivo dei propri investimenti, servendosi di valutazioni elaborate da *info-provider* specializzati e riconosciuti sul piano internazionale. A tal fine, i portafogli di BancoPosta Fondi SGR e Poste Vita vengono periodicamente analizzati sul piano ESG, attraverso la collaborazione ormai pluriennale con l'agenzia Moody's ESG Solutions (ex *Vigeo Eiris*), specializzata sulle tematiche sociali ed ambien-

Per quanto riguarda il Gruppo Poste Vita, nel 2022 il punteggio ESG medio ponderato del portafoglio investimenti è risultato essere pari a 53/100 per gli emittenti Imprese e 77/100 per gli emittenti Paese. I risultati ottenuti si presentano superiori rispetto alla *performance ESG* dei *benchmark* di riferimento, Ishares MSCI World ETF pari a 42/100 per gli investimenti in imprese (*equity* e *corporate bond*) e Xtrackers Global Government Bond pari a 64/100 per gli investimenti governativi, confermando l'elevato grado di qualità degli investimenti del Gruppo in termini di sostenibilità. Rispetto all'analisi CFET (Carbon Footprint Energy Transition), il *carbon footprint* medio ponderato del proprio portafoglio è risultato essere pari a 6.160.000 tCO₂eq, con uno score di Transizione Energetica di 55/100 per gli emittenti imprese. Il confronto rispetto al *benchmark* Ishares MSCI World ETF è leggermente sfavorevole per l'impronta di carbonio (pari a 5.970.529 tCO₂eq per l'ETF) mentre la Transizione Energetica degli investimenti di Poste Vita è superiore a quella dell'indice (score 45/100). In ultimo, il CFET degli investimenti governativi è risultato pari a 361.194.832 tCO₂eq e lo score di Transizione energetica 71/100.

Con riferimento a BancoPosta Fondi SGR, il punteggio medio ponderato dei portafogli relativi alle gestioni dirette ed indirette dell'Azienda (101 bn/€ di *asset*) è risultato essere pari a 53/100 per gli emittenti Imprese e a 76/100 per gli emittenti Paese. Anche per BancoPosta Fondi SGR i punteggi sono superiori rispetto alla *performance ESG* dei *benchmark* di riferimento, Ishares MSCI World ETF pari a 42/100 per gli investimenti in imprese (*equity* e *corporate bond*) e Xtrackers Global Government Bond pari a 64/100 per gli investimenti governativi. Tale risultato conferma, anche in questa sede, l'importante livello di qualità degli investimenti del Gruppo in ambito di sostenibilità. Rispetto all'analisi CFET, il *carbon footprint* medio ponderato dei portafogli relativi alle gestioni dirette e indirette dell'Azienda (101 bn/€ di *asset*) è risultato pari a 5.024.749 tCO₂eq, con uno score di Transizione Energetica di 55/100 per gli emittenti imprese. Entrambi gli indicatori hanno decretato come risultante un punteggio superiore al *benchmark* Ishares MSCI World ETF (5.970.529 tCO₂eq, score di Transizione energetica 45/100). Il CFET degli investimenti governativi, invece, è pari a 473.390.426 tCO₂eq e lo score di Transizione energetica 72/100.

Il monitoraggio dei profili ESG del portafoglio investimenti

Postevita
GruppoAssicurativoPostevita

BancoPostaFondi SGR

Indice di sezione

Indice generale

Relazione Finanziaria Annuale 2022
Gruppo Poste Italiane

tali, per valutarne il grado di responsabilità sociale e la *carbon footprint* (impronta di carbonio), allo scopo di mitigare eventuali rischi emergenti. Tali valutazioni sono effettuate in armonia con *standard*, linee guida e norme riconosciute e divulgate a livello

internazionale da organizzazioni come ONU, ILO e OCSE, e riguardano sia gli emittenti imprese, sia gli emittenti Paese che sono all'interno dei portafogli gestiti direttamente o detenuti indirettamente per mezzo di fondi di terze parti.

L'offerta di prodotti di investimento con valore ambientale e sociale

Nel corso del 2022 Poste Italiane ha proseguito la sua azione di ampliamento della proposta di prodotti finanziari che promuovono caratteristiche ambientali o sociali, nell'ottica di convogliare un sempre crescente ammontare di capitali a favore dello sviluppo sostenibile e soddisfare le richieste di risparmiatori ed investitori attenti alla creazione di valore socio-ambientale positivo tramite i prodotti di investimento sottoscritti. In particolare, l'estensione dell'offerta di prodotti di investimento prevede, in aggiunta all'applicazione delle politiche e linee guida implementate dalle società del Gruppo, strategie di investimento orientate a raggiungere le migliori *performance* per mezzo di investimenti selezionati sulla base di caratteristiche ESG, secondo diversi possibili approcci.

Poste Gestione Patrimoniale

Nel 2022 Poste Italiane, in collaborazione con BancoPosta Fondi SGR e Moneyfarm, ha lanciato Poste Gestione Patrimoniale, una nuova gestione di portafogli composta da 4 linee le cui decisioni di investimento prendono in considerazione fattori ESG

L'offerta di soluzioni di investimento classificate ex Articolo 8 SFDR, in linea con il quadro normativo di riferimento indicato dal Regolamento (UE) 2019/2088, deriva sia dal lancio di nuovi prodotti sia dalla rivisitazione delle strategie di investimento applicate, con l'introduzione di strategie di integrazione ESG aggiuntive.

Tale impegno è stato condiviso sia da BancoPosta Fondi SGR che da Poste Vita, la quale, con riferimento alla propria gamma di prodotti di investimento assicurativo, ha finalizzato la configurazione e il lancio di un prodotto con un profilo rafforzato dal punto di vista dell'integrazione ESG nelle attività di investimento.

Fondi Green

Facendo seguito alla commercializzazione nel 2021 di *BancoPosta Focus Ambiente 2027*, BancoPosta Fondi SGR ha raddoppiato nel corso dell'anno la sua offerta di prodotti tematici focalizzati sull'ambiente, con il lancio di *BancoPosta Focus Ambiente Marzo 2028*. I fondi, gestiti in delega da Anima SGR, investono in via principale in fondi classificati come prodotti che promuovono caratteristiche ambientali e/o sociali o perseguono un obiettivo di sostenibilità (ai sensi della normativa SFDR), in particolare orientandosi su settori e segmenti economici collegati alla tutela dell'ambiente quali, ad esempio, l'e-

conomia circolare, la gestione delle risorse idriche, l'economia blu, le energie rinnovabili e la transizione climatica.

Relativamente all'ambito assicurativo, è presente un prodotto multiramo la cui componente di ramo III può essere investita in un fondo interno assicurativo connesso ad un *benchmark* costituito in prevalenza da indici ESG, tra cui, per il 20%, un indice globale azionario avente come obiettivo la riduzione delle emissioni di carbonio di almeno il 50% rispetto all'indice principale. Inoltre, nel portafoglio di Poste Vita sono compresi investimenti in *asset class* alternative connotati da una componente ESG: ad esempio, il fondo di Real Estate *Diamond Eurozone Office* (DEO), che ha ottenuto un'elevata valutazione in termini di sostenibilità da parte di GRESB¹¹⁴ e che ha conquistato il titolo di Fondo *Green*, e il Fondo di investimento immobiliare *Diamond Core* i cui *asset* sottostanti sono immobili certificato WELL/LEED Gold e che ha ricevuto il primo finanziamento *green* nel settore immobiliare italiano.

Fondi ESG

Nell'ambito dell'integrazione ESG attuata dai prodotti *fondi di fondi*, BancoPosta Fondi SGR opera in qualità di *asset manager* per mezzo di soluzioni flessibili basate sulla strutturazione di un apposito modello proprietario a supporto delle decisioni di investimento. In particolare, ai due fondi della famiglia *Universo*, *BancoPosta Universo 40* e *BancoPosta Universo 60*, si sono aggiunti i tre fondi interni che rappresentano le possibili opzioni di investimento sostenibile offerte dal primo prodotto ex Articolo 8 SFDR lanciato da Poste Vita, ossia *Poste Vita Valore Sostenibilità Dinamico*, *Poste Vita Valore Sostenibilità Equilibrato* e *Poste Vita Valore Sostenibilità Sviluppo*.

In tutti i casi, la selezione dei fondi in cui investire si basa sulla considerazione di criteri ESG che consentono di privilegiare le *fund house* più virtuose dal punto di vista dell'approccio di investimento responsabile adottato e i relativi fondi aventi politiche di investimento rivolte alla selezione di emittenti con profili ESG positivi. La valutazione della *fund house* è, infatti, un criterio di selezione che assicura la coerenza dell'impegno assunto dalla stessa con quello della SGR. A tal fine, è stata sviluppata una metodologia di *rating* ESG proprietario che assegna un *rating* interno agli OICR investibili basato sulla valutazione del grado di impegno e di applicazione delle strategie di investimento responsabile.

All'inizio del 2023 BancoPosta Fondi SGR ha avviato il collocamento del nuovo fondo *Universo Tematico*, che si avvale dei medesimi criteri di selezione di OICR appena descritti,

114. Organizzazione internazionale che analizza e confronta gli investimenti Real Estate in ottica ambientale, sociale e di *governance* in tutto il mondo.

Indice generale

Indice di sezione

Relazione sulla Gestione al 31 dicembre 2022

7. Creazione di Valore

concentrando allo stesso tempo gli investimenti su tre megatrend (pianeta, innovazione, popolazione) che guideranno i cambiamenti futuri.

Fondi ESG *best-in-class*

In questa categoria rientrano quei prodotti di investimento di BancoPosta Fondi SGR per i quali un gestore delegato adotta una strategia finalizzata a selezionare solo emittenti che rispettino determinate soglie di accettabilità, definite secondo una scala di *rating* ESG che può essere elaborata dal gestore stesso oppure dall'*info-provider* di riferimento scelto dal gestore delegato.

L'offerta di questa tipologia di fondi includeva già nel 2021 i prodotti *Poste Investo Sostenibile*, *BancoPosta Selezione Attiva* e *BancoPosta Azionario Euro*, gestiti in delega da

Amundi, operatore con una forte vocazione verso l'investimento responsabile; ad essi si sono aggiunti nel 2022 i fondi *BancoPosta Azionario Internazionale*, *BancoPosta Orizzonte Reddito* e *BancoPosta Azionario Flessibile*, per i quali la SGR ha provveduto alla riclassificazione in prodotti Articolo 8 SFDR, tramite una modifica alle rispettive politiche di investimento che ha ridefinito l'obiettivo e lo stile di gestione di tali fondi. In particolare, la selezione degli emittenti è condotta con l'obiettivo di minimizzare l'esposizione a determinati settori di attività e mantenere un livello minimo di *rating* ESG per emittente o portafoglio.

Nel corso del 2023 verrà reso efficace anche il passaggio dei tre fondi *BancoPosta Mix 1*, *Mix 2* e *Mix 3* da Articolo 6 ad Articolo 8 SFDR. La politica di investimento sarà infatti rivista prevedendo l'applicazione di criteri di finanza sostenibile quali l'esclusione di settori controversi e l'implementazione di una strategia *best-in-class*.

Integrazione ESG nelle politiche di assicurazione DNF

La crescente portata delle problematiche ambientali e sociali e i *macro-trend* affermatasi negli ultimi anni hanno determinato l'urgenza di garantire un'adeguata copertura anche rispetto a rischi di natura ambientale, sociale e di *governance*, richiamando l'attenzione del settore assicurativo e del ruolo essenziale che svolge in quest'ambito. Infatti, attraverso una corretta ed efficace attuazione dei processi di *risk management* anche da parte degli operatori del settore, il settore assicurativo può contribuire alla protezione della comunità e allo sviluppo sostenibile della società.

Alla luce di tali considerazioni, il percorso di integrazione ESG nell'attività finanziaria è stato avviato anche con riferimento alle attività di assicurazione e Poste Vita, sulla base di tale consapevolezza, ha deciso di definire un approccio robusto formalizzato all'interno della propria "Politica di Assicurazione Responsabile", sottoposta ad un processo di revisione nel corso del 2022. Tale Politica descrive principi, obiettivi e processi alla base dell'approccio della Compagnia per la gestione dei rischi e delle opportunità connessi ai fattori ESG nell'ambito dei tradizionali processi di assicurazione. In particolare, la Politica prevede il principio della valutazione sistematica delle variabili di contesto ambientali, sociali ed economiche che presentano un impatto potenziale sulle persone, con l'obiettivo di garantire un'adeguata gestione dei rischi consistenti in un'ottica di continuità del *business* nel lungo termine. Al fine di assicurare la concreta efficacia delle proprie iniziative, la Politica include, inoltre, articolati processi di gestione e monitoraggio attraverso la definizione di ruoli e strumenti predeterminati.

La precoce adozione di un approccio di integrazione ESG nell'attività finanziaria ha consentito a Poste Vita di anticipare gli sviluppi degli scenari di mercato di riferimento introducendo prodotti assicurativi innovativi e sostenibili con impatti a livello sociale e ambientale

PRINCIPALI CAPITALI COLLEGATI



Dal 2019 il Gruppo Poste Vita è firmatario dei *Principles for Sustainable Insurance* (PSI) promossi dalle Nazioni Unite, affermando il proprio impegno formale all'inclusione, nei propri processi decisionali, dei criteri di sostenibilità rilevanti per il settore assicurativo. Tale impegno viene sottolineato anche attraverso percorsi di collaborazione con clienti e *partner* volti ad accrescere la consapevolezza in tale ambito e la promozione di sinergie con enti e istituzioni aventi l'obiettivo di determinare un'azione diffusa e coesa sulle tematiche ESG.

Brand Finance Global 500

Nel 2023, Poste Italiane si posiziona al 283° posto nella classifica che comprende i 500 marchi a maggior valore finanziario in tutto il mondo

Prodotti assicurativi con valore sociale e ambientale

Il Gruppo Assicurativo Poste Vita, compatibilmente con gli obiettivi aziendali, definisce e commercializza i propri prodotti perseguendo gli obiettivi di valorizzazione del ruolo sociale della protezione assicurativa e di inclusività attraverso la facilitazione dell'accessibilità economica. A tal fine, il Gruppo sviluppa soluzioni assicurative che, da un lato incentivano l'adozione di comportamenti sostenibili e responsabili da parte dei propri assicurati e, dall'altro, risultano funzionali alla mitigazione dei rischi ESG. Durante la fase di sviluppo della propria offerta, il Gruppo si impegna a includere categorie

[Indice di sezione](#)
[Indice generale](#)

Relazione Finanziaria Annuale 2022
Gruppo Poste Italiane

sociali più vulnerabili che necessitano di maggiori attenzioni, come le fasce più giovani e quelle più anziane, e le persone con particolari patologie. Nello specifico, nell'ambito dei piani pensionistici individuali, Poste Vita offre particolari forme complementari, accessibili anche alle generazioni più giovani, che si trovano a dover colmare un *gap* previdenziale consistente, riducendo la differenza fra la pensione obbligatoria di base attesa e quanto necessario a garantire un tenore di vita dignitoso.

Inoltre, nelle cosiddette coperture di rischio, quali ad esempio le coperture temporanee caso morte o le polizze dedicate alla salute, che svolgono un cruciale ruolo sociale, il Gruppo cerca di ampliare il più possibile il novero dei potenziali assicurati adottando dei criteri di sottoscrizione inclusivi. Con riferimento a Poste Assicura, nell'ambito dell'importante responsabilità sociale di colmare il *gap* assicurativo, la Compagnia persegue l'obiettivo di fornire coperture a collettività omogenee di imprese e dei loro dipendenti.

A partire dal 2021, il Gruppo ha messo in atto un processo di evoluzione dei servizi e delle funzionalità a disposizione dei clienti sui principali canali digitali (Area Riservata Assicurativa e app BancoPosta) in riferimento alle Polizze vita e protezione. È grazie a questo aggiornamento che i titolari di una polizza hanno la possibilità di visualizzare, nella propria Area Riservata Assicurativa, il riepilogo delle caratteristiche del prodotto assicurativo sottoscritto e di attivare servizi aggiuntivi, come ad esempio, per le Polizze vita, la possibilità di richiedere un riscatto parziale o totale prima della scadenza oppure richiedere la liquidazione di una polizza prossima alla scadenza, mentre per le Polizze di protezione la possibilità di gestire i propri sinistri dall'apertura del sinistro alla liquidazione. A partire sempre dallo stesso anno, nell'ambito dell'evoluzione del modello di consulenza di Poste Italiane, si è avviata una fase sperimentale, nell'ambito della strategia

distributiva dei prodotti di investimento assicurativo (polizze Multiramo e Ramo I), di offerta a distanza tramite l'invio da parte del distributore BancoPosta, nell'area riservata dei clienti, delle consulenze personalizzate adeguate al loro profilo. In questo modo i clienti hanno la possibilità di finalizzare autonomamente *online* tramite Firma Elettronica Avanzata (FEA) le consulenze a distanza ricevute. Questa nuova modalità di offerta, che nel corso del 2022 è stata inserita nella maggior parte dei prodotti a catalogo, affiancata alla proposizione presso gli Uffici Postali, conferma l'approccio multicanale seguito dal Gruppo utile al miglioramento della *customer experience*.

In linea con gli obiettivi strategici, nel corso del 2022, il Gruppo Poste Vita ha portato avanti il percorso di evoluzione della gamma considerando lo sviluppo di soluzioni che permettono di accedere alle opportunità offerte dai mercati finanziari anche cogliendo le opportunità di rendimento che derivano dagli investimenti in titoli caratterizzati da profili ESG positivi. In particolare, a maggio 2022, Poste Vita ha avviato il collocamento del primo prodotto della sua gamma classificato come prodotto che promuove caratteristiche ai sensi del Regolamento EU 2019/2088 ("SFDR"), ossia "Poste Progetto Valore 360": oltre alla soddisfazione delle esigenze dei clienti orientati a scelte di investimento più sostenibili, tale prodotto è stato ideato per offrire ai clienti una consulenza a 360 gradi, che risponda in modo integrato ai loro bisogni di investimento e a quelli di protezione vita e danni, avendo, tra le altre, la possibilità di accedere in unico processo semplificato anche a "Poste Vivere Protetti", una tra le offerte assicurative offerta da Poste Assicura in ambito protezione maggiormente riconosciute dalla clientela che ha l'obiettivo di fornire una soluzione integrata e modulare di protezione, assistenza e servizi nelle aree della persona, beni e patrimonio.

Poste Progetto Valore 360

"Poste Progetto Valore 360" è una soluzione assicurativa multiramo che prevede l'allocatione dell'investimento, secondo una combinazione predefinita, tra la Gestione Separata "Posta ValorePiù" e uno dei fondi interni assicurativi, i quali operano con l'obiettivo di realizzare la crescita del capitale investito, ossia "Poste Vita Valore Sostenibilità Dinamico", "Poste Vita Valore Sostenibilità Equilibrato" e "Poste Vita Valore Sostenibilità Sviluppo". Sebbene caratterizzati da differenti profili di rischio, ciascun fondo interno adotta una strategia di investimento responsabile volta a promuovere caratteristiche ambientali e/o sociali.

In particolare, i fondi, la cui gestione è delegata a BancoPosta Fondi SGR, selezionano strumenti OICVM tramite un processo di valutazione di natura quantitativa e qualitativa basato sull'analisi della società di gestione e sull'analisi del singolo OICVM, privilegiando quelli che applicano almeno una strategia di investimento responsabile tra le seguenti: promozione di caratteristiche ambientali o sociali, perseguimento di obiettivi di investimento sostenibili, o utilizzo di *benchmark* con caratteristiche ESG.

Indice generale

Indice di sezione

Relazione sulla Gestione al 31 dicembre 2022
7. Creazione di Valore

Coerentemente con l'impegno assunto attraverso la sottoscrizione dei *Principles for Sustainable Insurance* nel 2019 e con la promozione della trasparenza sull'operatività che caratterizza il Gruppo Poste Italiane, Poste Vita si impegna a rendicontare periodicamente i progressi nell'implementazione dei Principi sottoscritti che sono riepilogati nello schema di seguito.

Principle 1 – Incorporare nei processi decisionali le problematiche ambientali, sociali e di governance rilevanti per le proprie attività assicurative.

- Assegnazione di responsabilità formalizzate ai vertici aziendali in ambito ESG: Consiglio di Amministrazione, Comitato Prodotti, *Risk Office*
- Formazione continua sui temi ESG ai vertici aziendali e ai dipendenti
- Presenza di una sezione dedicata all'interno del Comitato Prodotti della Compagnia con la responsabilità di esaminare e valutare periodicamente i criteri per la definizione dei profili ESG e del catalogo prodotti della Compagnia
- Valutazione sistematica dei fattori di contesto economici, sociali e ambientali che possono avere impatto sulle persone e, quindi, sul *business* aziendale nel lungo termine e, in particolare, fattori sociali, tecnologici, politici, regolamentari e ambientali
- Sviluppo di prodotti assicurativi con valore sociale ed ambientale
- Integrazione dei criteri ESG nelle attività di investimento in linea con la *Politica di Investimento Responsabile*, le *Linee Guida in materia di esercizio del diritto di voto e di attività di engagement* e le *Linee Guida per l'investimento in settori sensibili* adottate dalla Compagnia

Principle 2 – Collaborare insieme a clienti e partner commerciali per accrescere la consapevolezza delle problematiche ambientali, sociali e di governance, per gestire i rischi e sviluppare soluzioni.

- Valutazione ESG dei fornitori
- Attività di sensibilizzazione e di coinvolgimento dei fornitori attraverso attività specifiche
- Condivisione delle informazioni rilevanti in ambito ESG con i clienti

Principle 3 – Collaborare insieme a governi, Autorità e altri stakeholder rilevanti per promuovere un'azione diffusa all'interno della società sulle problematiche ambientali, sociali e di governance.

- *Membership* all'interno del Comitato Esecutivo di UNEP FI
- Adesione ad iniziative di riferimento quali PRI, PSI, UN Global Compact
- Partecipazione ad iniziative di discussione e promozione in ambito nazionale e internazionale sui temi della Sostenibilità
- Partecipazione ad iniziative di *engagement* collettivo
- Partecipazione al Comitato ESG dell'associazione di categoria

Principle 4 – Dimostrare accountability e trasparenza nella regolare rendicontazione pubblica dei progressi raggiunti per l'implementazione dei Principi.

- Rendicontazione periodica delle *performance* di investimento e assicurazione responsabile e, in generale, di sostenibilità del Gruppo attraverso molteplici strumenti, tra cui il Bilancio Integrato all'interno della Relazione Finanziaria Annuale, *PRI Transparency Report*, *PSI Progress Report*, sito web aziendali e *social media**.

* Su questi documenti è possibile trovare tutti i dettagli sulle modalità di applicazione dei *Principles for Sustainable Insurance* e la loro evoluzione.

PSI
Progress
Report

[Indice di sezione](#)[Indice generale](#)

Relazione Finanziaria Annuale 2022
Gruppo Poste Italiane

< 7.17 Tavole degli indicatori DNF

PRINCIPALI CAPITALI COLLEGATI



Le tabelle che seguono raccolgono gli indicatori degli *standard* del *Global Reporting Initiative* insieme ad altri indicatori che Poste Italiane ritiene importante pubblicare per illustrare la propria *performance*, distinti in base agli 8 Pilastri della Strategia del Gruppo.

[GRI 2-6] Capillarità dell'organizzazione*

Capillarità	2020		2021		2022	
	Unità	Risorse	Unità	Risorse	Unità	Risorse
Operation Area Manager	6	19	6	19	6	22
Filiali	66	798	66	825	67	821
Totale	72	817	72	844	73	843

* I dati riportati fanno riferimento alla società del Gruppo SDA S.p.A.

[GRI 2-6] Capillarità dell'organizzazione*

Capillarità	2020		2021		2022	
	Unità	Risorse	Unità	Risorse	Unità	Risorse
Centri Operativi Territoriali	10	534	9	485	9	467

* I dati riportati fanno riferimento alla società del Gruppo Postel S.p.A.

Indice generale

Indice di sezione

Relazione sulla Gestione al 31 dicembre 2022

7. Creazione di Valore



Integrità e trasparenza

[GRI 205-1] Società analizzate per rischio corruzione* e copertura** dei processi a rischio corruzione con interventi di audit

Analisi per rischio corruzione e incidenza delle attività di audit	2020	2021	2022
Numero totale delle società del Gruppo analizzate per rischi legati alla corruzione	16	16	18
Numero totale delle società del Gruppo	24	24	33
Percentuale delle società del Gruppo analizzate per rischi legati alla corruzione	66	66	55
Percentuale di copertura dei processi a rischio corruzione con interventi di audit***			
Alta copertura	86	86	64
Media copertura	9	14	32
Bassa copertura	5	0	4

* L'analisi per rischio corruzione delle società del Gruppo è stata svolta nell'ambito delle valutazioni per la definizione del Modello di Organizzazione, Gestione e Controllo ai sensi del D.Lgs. 231/2001.

** La copertura rappresenta l'incidenza complessiva delle attività di audit sui processi aziendali.

*** I dati si riferiscono a Poste Italiane S.p.A.

Segnalazioni gestite dal Comitato Whistleblowing [GRI 205-3] Episodi di corruzione accertati e azioni intraprese

Segnalazioni	2020	2021	2022
Segnalazioni gestite	274	617	790
di cui risultate fondate	0	28**	37***
di cui in approfondimento	0	28	57
Totale segnalazioni gestite in ambito corruzione	3*	0	0
di cui risultate fondate	0	0	0
di cui in approfondimento	0	0	0

* Per le segnalazioni in ambito corruzione, 3 esposti sono stati valutati potenzialmente rilevanti ai fini della corruzione; in particolare le 3 segnalazioni sono risultate prive di fondamento, di cui 1 esposto con riferimento al 31 dicembre 2019 è stato chiuso nel corso del 2020.

** I provvedimenti decisionali con riferimento alle segnalazioni fondate sono rimessi alle funzioni o agli organi aziendali competenti, di volta in volta sulla base delle responsabilità organizzative attribuite. Le funzioni coinvolte per la definizione dei provvedimenti decisionali sono diverse dalle funzioni facenti parte del Comitato Whistleblowing (CW). Per le casistiche che coinvolgono soggetti apicali, il CW ne dà evidenza agli Organi aziendali/sociali competenti assicurando informativa e aggiornamento sugli sviluppi delle iniziative attivate. Qualora il Segnalante sia corresponsabile delle violazioni da egli stesso denunciate, il sistema di segnalazione di Poste Italiane e delle Società del Gruppo prevede un trattamento privilegiato per quest'ultimo rispetto agli altri corresponsabili, compatibilmente con la disciplina applicabile.

*** Di 37 segnalazioni risultate fondate, 30 si riferiscono a Poste Italiane S.p.A. Di queste 30 segnalazioni:

- 1 è risultata di livello critico, dovuta a rischi di compliance;

- 11 sono risultate di livello rilevante, dovute a: comportamenti negligenti da parte di soggetti con responsabilità organizzative, sistemi di controllo con evidenti malfunzionamenti riconducibili a specifici rischi significativi, impatti amministrativi, gestionali od operativi rilevanti;

- 18 sono risultate di livello non significativo, dovute a segnalazioni non critiche o non rilevanti.

In merito alla segnalazione di livello critico:

- La violazione è stata segnalata per alcune criticità e violazioni in merito a: orario di lavoro, riconoscimento di straordinario, sicurezza sui luoghi di lavoro, formazione per la guida in sicurezza dei veicoli aziendali, confusione e disorganizzazione, irregolarità nella tracciatura della posta prioritaria, consegna dei Dispositivi di Protezione Individuale (DPI), cumuli di rifiuti di ogni genere abbandonati nel piazzale ed altro. È stato riscontrato un potenziale impatto ex D.Lgs. 231/01 in ordine al malfunzionamento dei motorini, alla consegna e all'utilizzo dei DPI e alla presenza di rifiuti da smaltire. Il management ha definito specifici piani di azione sulle anomalie riscontrate.

In merito alle segnalazioni di livello rilevante:

- La segnalazione dovuta a comportamenti negligenti da parte di soggetti con responsabilità organizzative (i portalettere indossavano scarpe infortunistiche non in regola) è stata gestita tramite verifiche di follow up che non hanno evidenziato situazioni critiche nell'ambiente di lavoro del CD. Le azioni correttive intraprese sono consistite nel dotare tutti i portalettere del CD delle corrette calzature.

- La segnalazione dovuta a comportamenti intimidatori (il responsabile avrebbe assunto atteggiamenti intimidatori in particolare verso il personale CTD che si rivolgeva al sindacato in questione in merito a richieste previste contrattualmente) è stata gestita tramite verifiche di follow up che non hanno evidenziato situazioni critiche nell'ambiente di lavoro del CD. Le azioni correttive hanno previsto interventi gestionali effettuati a seguito della segnalazione, che hanno contribuito a migliorare il clima interno.

In merito alle segnalazioni di livello non significativo:

- La segnalazione dovuta a comportamenti antisindacali (il responsabile di un centro di recapito ha tenuto comportamenti antisindacali verso una organizzazione sindacale attiva presso il Centro) è stata gestita tramite verifiche di follow up che non hanno evidenziato situazioni critiche nell'ambiente di lavoro del CD. Le azioni correttive hanno previsto interventi gestionali effettuati a seguito della segnalazione, che hanno contribuito a migliorare il clima interno.

- La segnalazione dovuta a sistemi di controllo con evidenti malfunzionamenti riconducibili a specifici rischi significativi (sono state riscontrate più anomalie che mettono in pericolo la salute dei lavoratori e il regolare svolgimento delle attività lavorative, tra cui il malfunzionamento dell'impianto di aerazione e la cassetta rossa antincendio aperta e sprovvista di vetro protettivo) è stata gestita tramite verifiche di follow up che non hanno evidenziato ulteriori situazioni critiche nell'ambiente di lavoro. Le azioni correttive hanno previsto la risoluzione delle anomalie segnalate.

Indice di sezione

Indice generale

Relazione Finanziaria Annuale 2022
Gruppo Poste Italiane

Casi di corruzione e concussione e azioni correttive

Numero di casi di corruzione e concussione e azioni correttive	2020	2021	2022
Casi di corruzione e concussione	0	0	0

Formazione su procedure e politiche relative all'anticorruzione

Formazione anticorruzione	2020	2021	2022
Totale dipendenti	80.529	92.661	100.829
di cui:			
Dirigenti	428	455	478
Quadri	12.413	13.899	14.393
Impiegati	67.688	78.307	85.958

Gare avviate in cui sono considerati specifici criteri ambientali*

Procedure di gara con criteri ambientali	2020	2021	2022**
Percentuale gare espletate sulla base di criteri ambientali (%)	75,9	83,4	84,8

* L'analisi riferisce a procedure di gara di importo superiore alle soglie comunitarie e risulta funzionale ad individuare le gare che presentino specifici criteri ambientali di qualificazione nell'oggetto, nelle specifiche tecniche o nei criteri di valutazione (es. ISO 14001, ISO 50001, veicoli a basso impatto ambientale, Criteri Ambientali Minimi, utilizzo di materiali riciclabili nelle forniture, certificazione FSC, ecc.), nonché nelle clausole contrattuali.

** Per il 2022, in continuità ai rilievi precedenti, il perimetro del dato comprende Poste Italiane S.p.A., PostePay S.p.A., Postel S.p.A., Poste Vita S.p.A. (Poste Assicura S.p.A.), BancoPosta Fondi SGR S.p.A., SDA Express Courier S.p.A., Europa Gestioni Immobiliari S.p.A., Poste Air Cargo S.r.l. La stabilizzazione del presidio di sostenibilità nelle procedure di acquisto ha garantito la continuità del trend positivo dell'indicatore, che registra un incremento delle performance ambientali pari a 1,4 punti percentuali rispetto al dato 2021. L'indice, se privato delle gare sprovviste dell'offerta tecnica, poiché aggiudicate al prezzo più basso, certifica che la quasi totalità delle gare avviate esige criteri ambientali (> 99%).

Gare avviate in cui sono considerati specifici criteri sociali*

Procedure di gara con criteri sociali	2020	2021	2022**
Percentuale gare espletate sulla base di criteri sociali	74,1	84,5	88,3

* L'analisi riferisce a procedure di gara di importo superiore alle soglie comunitarie e risulta funzionale ad individuare le gare che presentino specifici criteri sociali di qualificazione nell'oggetto, nelle specifiche tecniche o nei criteri di valutazione (es. SA8000, ISO 45001, misure di contrasto al Covid-19, misure riguardanti salute, previdenza e benessere dei dipendenti, diversità ed inclusione, certificazione FSC, ecc.), nonché nelle clausole contrattuali.

** Per il 2022, in continuità ai rilievi precedenti, il perimetro del dato comprende Poste Italiane S.p.A., PostePay S.p.A., Postel S.p.A., Poste Vita S.p.A. (Poste Assicura S.p.A.), BancoPosta Fondi SGR S.p.A., SDA Express Courier S.p.A., Europa Gestioni Immobiliari S.p.A., Poste Air Cargo S.r.l. La stabilizzazione del presidio di sostenibilità nelle procedure di acquisto ha garantito la continuità del trend positivo dell'indicatore, che registra un incremento delle performance sociali pari a 3,8 punti percentuali rispetto al dato 2021. L'indice, se privato delle gare sprovviste dell'offerta tecnica, poiché aggiudicate al prezzo più basso, certifica che la quasi totalità delle gare avviate esige criteri sociali (> 98%).

Gare avviate in cui sono considerati specifici criteri di governance*

	2021	2022**
Percentuale gare espletate sulla base di criteri di governance	33,1	52,3

* L'analisi riferisce a procedure di gara di importo superiore alle soglie comunitarie e risulta funzionale ad individuare le gare che presentino specifici criteri di governance nella qualificazione, nei criteri di valutazione (es. ISO 37001, Rating di Legalità, Codice Etico/di Condotta, Policy ecc.) nonché nelle clausole contrattuali.

** Per il 2022 il perimetro del dato comprende Poste Italiane S.p.A., PostePay S.p.A., Postel S.p.A., Poste Vita S.p.A. (Poste Assicura S.p.A.), BancoPosta Fondi SGR S.p.A., SDA Express Courier S.p.A., Europa Gestioni Immobiliari S.p.A., Poste Air Cargo S.r.l. La stabilizzazione del presidio di sostenibilità nelle procedure di acquisto ha garantito la continuità del trend positivo dell'indicatore, che registra un incremento delle performance di governance pari a 19,2 punti percentuali rispetto al dato 2021.

Indice generale

Indice di sezione

Relazione sulla Gestione al 31 dicembre 2022

7. Creazione di Valore

[GRI 301-1] Materiali usati per peso o volume*

Tipologia di materiali/materie prime (kg)	2020	2021	2022
Rinnovabili	28.856.114	34.675.462	35.710.127
Carta	17.563.176	18.775.259	22.680.803
Cartone	4.033.481	6.115.574	3.678.597
Legno	7.259.458	9.784.629	9.350.728
Non Rinnovabili	3.067.403	3.538.701	3.208.353
Plastica	2.576.816	2.655.118	1.986.962
Inchiostri/toner	83.479**	80.003	71.084
Colle	4.022	6.552	8.485
Altro***	403.086	797.028	1.141.822
Totale	31.923.517	38.214.163	38.918.480

* Il trend delle risorse materiali approvvigionate conferma una crescita principalmente correlata allo sviluppo dei volumi in ambito e-commerce.

** Il dato 2020 relativo all'uso di "Inchiostri/toner" è stato aggiornato a seguito di un affinamento del sistema di reporting.

*** La voce "Altro" contiene i seguenti materiali: etichette, sacchi e sigilli, spago da imballo, carta termica (priva di bisfenolo di tipo A, in linea con gli obblighi di legge) e le buste di sicurezza in materiale Kraft.

[GRI 301-2] Materiali utilizzati che provengono da riciclo

Tipologia di materiali/materie prime che provengono da riciclo (kg)	2020	2021	2022
Carta	4.664.961,7	4.003.532,9	4.248.312,6
Cartone	504.415	1.890.347,4	2.517.357
Legno	6.181.407,5	9.784.527,7	5.761.963,5
Plastica	0	205.653,4	109.955
Inchiostri/toner	0	17.795,7	23.451,3
Totale materiali utilizzati	31.923.517	38.214.163	38.918.480
di cui: provenienti da riciclo	11.350.784,2	15.901.857,2	12.661.039,3
Percentuale di materiali utilizzati provenienti da riciclo	35,56%	41,61%	32,53%

Pratiche anti-concorrenziali

Ammontare delle sanzioni	2020	2021	2022
Sanzioni per pratiche anti-competitive/violazioni <i>antitrust</i> (€)	5.000.000	11.000.000	0
Numero di sanzioni per pratiche anti-competitive/violazioni <i>antitrust</i>	1	1	0

Fornitori dotati di un sistema di gestione ambientale certificato ISO 14001 o EMAS

Percentuale di fornitori	2020	2021	2022
Percentuale di fornitori qualificati dotati di sistema di gestione ambientale certificato ISO 14001 o EMAS (%)	75,9	83,4	84,8

Indice di sezione

Indice generale

Relazione Finanziaria Annuale 2022
Gruppo Poste Italiane

[GRI 207-4] Rendicontazione delle informazioni di natura fiscale*

Dati di natura fiscale (in milioni di €)	2021			2022			
	Italia	Hong Kong	Cina	Italia**	Hong Kong***	Cina****	Regno Unito*****
Ricavi da vendite a terze parti	31.633	77	0	31.761	115	0	2
Ricavi da operazioni infragruppo con altre giurisdizioni fiscali	63	0	1	95	0	3	2
Utili/perdite ante imposte	2.164	4	0	2.319	8	1	0
Attività materiali diverse da disponibilità liquide e equivalenti	2.454	0	0	2.592	0	0	0
Imposte sul reddito pagate sulla base del criterio di cassa*****	380	0	0	471,10	0	0	0
Imposte sul reddito delle società maturate sugli utili/perdite	587	1	0	817	1	0	0
Ricavi	32.065	77	1	32.024	116	3	4

* I dati si riferiscono alle uniche quattro giurisdizioni di operatività dal Gruppo Poste Italiane (Italia, Hong Kong, Cina e Regno Unito).

** I dati si riferiscono alle seguenti entità: Poste Italiane S.p.A., Poste Vita S.p.A., BancoPosta Fondi SGR S.p.A., Europa Gestioni Immobiliari S.p.A., Consorzio Logistica Pacchi S.c.p.A., SDA Express Courier S.p.A., Postel S.p.A., PostePay S.p.A., Consorzio Per I Servizi Di Telefonia S.c.p.A., Poste Air Cargo S.r.l., Poste Assicura S.p.A., PatentiVia Poste S.c.p.A., Consorzio Poste Motori, Poste Welfare Servizi S.r.l., Poste Insurance Broker S.r.l., MLK Deliveries S.p.A., sennder Italia S.r.l., Nexive Network S.r.l., Nexive Scarl, Net Holding S.p.A., LIS Holding S.p.A., LIS Pay S.p.A., Agile Power S.r.l., Agile Lab S.r.l., Plurima Bidco S.r.l., Plurima S.p.A., Bridge Technologies S.r.l., Logos S.r.l., Sourcesense S.p.A., Sourcesense Digital S.r.l., Sourcesense Technology S.r.l., Agile Aim2 S.r.l., Agile Skill S.r.l., Agile Next S.r.l.

*** I dati si riferiscono a Sengi Express Limited (servizi logistici).

**** I dati si riferiscono a Sengi Express Guangzhou Limited (servizi logistici).

***** I dati si riferiscono a Sourcesense Ltd. (settore IT).

***** Con riferimento alla giurisdizione italiana, in relazione alla differenza tra l'imposta sul reddito delle società maturata sugli utili/perdite e le imposte pagate, nonostante per il 2022 risultano essersi manifestati due macro-fenomeni, quali il riconoscimento di un rimborso ACE relativo al FY2013 derivante dalla presentazione di un'istanza di rimborso e l'effetto imposta derivante dall'accantonamento a fondo rischi indeducibile per la passività sottesa alla tematica dei crediti d'imposta, l'effetto finale sul *tax rate* risulta essere sostanzialmente compensato.

Indice generale

Indice di sezione

Relazione sulla Gestione al 31 dicembre 2022

7. Creazione di Valore



Valorizzazione delle persone

[GRI 2-7] Dipendenti per tipologia di contratto, genere e linea di business*

Tipologia di contratto	2020			2021			2022		
	Uomo	Donna	Totale	Uomo	Donna	Totale	Uomo	Donna	Totale
Contratto Stabile**	51.366	62.775	114.141	49.714	60.197	109.911	52.022	61.393	113.415
di cui:									
Corrispondenza, Pacchi e Distribuzione	50.784	62.123	112.907	49.112	59.557	108.668	51.250	60.664	111.914
Servizi Finanziari	246	231	476	249	217	466	252	229	481
Servizi Assicurativi	207	269	476	214	269	483	220	239	459
Pagamenti e <i>Mobile</i>	130	152	282	140	154	294	300	261	561
Contratto Flessibile***	5.898	3.544	9.442	5.700	3.358	9.058	4.742	2.876	7.618
di cui:									
Corrispondenza, Pacchi e Distribuzione	5.898	3.542	9.440	5.697	3.353	9.050	4.738	2.863	7.602
Servizi Finanziari	0	1	1	0	0	0	0	0	0
Servizi Assicurativi	0	1	1	3	4	7	0	1	1
Pagamenti e <i>Mobile</i>	0	0	0	0	1	1	4	12	16
Totale	57.264	66.319	123.583	55.414	63.555	118.969	56.765	64.269	121.033

* I dati sono espressi in *Full Time Equivalent* (FTE).

** Include i dipendenti a tempo indeterminato e i contratti di apprendistato.

*** Include i dipendenti a tempo determinato e i contratti di somministrazione lavoro.

[GRI 2-7] Dipendenti per tipologia di contratto, genere e linea di business*

Tipologia di impiego	2020			2021			2022		
	Uomo	Donna	Totale	Uomo	Donna	Totale	Uomo	Donna	Totale
Full-time	55.636	62.194	117.830	53.763	59.321	113.084	54.817	60.142	114.959
di cui:									
Corrispondenza, Pacchi e Distribuzione	55.055	61.563	116.618	53.159	58.695	111.854	54.043	59.425	113.468
Servizi Finanziari	245	221	466	248	209	457	251	222	473
Servizi Assicurativi	207	260	467	217	265	482	220	230	450
Pagamenti e <i>Mobile</i>	129	150	279	139	152	291	303	265	568
Part-time	2.948	6.798	9.746	2.963	6.900	9.863	3.419	6.561	9.980
di cui:									
Corrispondenza, Pacchi e Distribuzione	2.946	6.768	9.714	2.961	6.875	9.836	3.416	6.529	9.945
Servizi Finanziari	1	14	15	1	11	12	2	9	11
Servizi Assicurativi	0	13	13	0	10	10	0	13	13
Pagamenti e <i>Mobile</i>	1	3	4	1	4	5	1	10	11
Totale	58.584	68.992	127.576	56.726	66.221	122.947	58.236	66.703	124.939

* Dati espressi in *Headcount*.

Indice di sezione

Indice generale

Relazione Finanziaria Annuale 2022
Gruppo Poste Italiane

Distribuzione (Estero)

Distribuzione per Paese	2021	2022
di cui:		
Cina	24	32
Hong Kong	0	0
Regno Unito	0	2
Totale	24	34

[GRI 2-8] Lavoratori non dipendenti

Numero totale di stagisti suddivisi per gruppo di età e genere	2020			2021			2022		
	Uomo	Donna	Totale	Uomo	Donna	Totale	Uomo	Donna	Totale
Numero totale di stagisti*	21	20	41	92	55	147	90	67	157
di cui:									
< 30 anni	20	20	40	92	55	147	90	67	157
30 – 50 anni	1	0	1	0	0	0	0	0	0
> 50 anni	0	0	0	0	0	0	0	0	0

* Dati espressi in *Headcount*. Si specifica che per ciascun anno è stato rendicontato il numero di stage "attivi" nell'anno stesso.

Distribuzione dei dipendenti per titolo di studio*

Tipologia di studio	2020	2021	2022
Laurea (%)	17	19,1	21,5
Diploma (%)	69,2	67,9	66,8
Licenza media (%)	13,7	12,9	11,6
Licenza elementare (%)	0,1	0,1	0,1
Totale (%)	100	100	100

* Le percentuali sono calcolate relativamente al solo personale stabile in *Headcount*.

Numero di partecipanti ai programmi di sviluppo

Programmi di Sviluppo	2020	2021	2022
Assessment del potenziale	190	1.162	2.069
Percorsi di <i>mentoring e coaching</i>	374	562	867
Sviluppo competenze e innovazione	105	6.990	4.760
Totale	669	8.714	7.696

[GRI 404-1] Numero di ore di formazione medie annue per dipendente

Categoria dipendenti	2020			2021			2022		
	Uomo	Donna	Totale	Uomo	Donna	Totale	Uomo	Donna	Totale
Dirigenti	45	52	47	38	49	41	42	51	44
Quadri	83	103	92	80	99	89	71	83	77
Impiegati	34	45	40	37	49	44	39	48	44
Totale dipendenti	41	51	46	43	55	49	43	52	48

Indice generale

Indice di sezione

Relazione sulla Gestione al 31 dicembre 2022

7. Creazione di Valore

Giornate di formazione medie per dipendente

Giornate di formazione	2020			2021			2022		
	Uomo	Donna	Totale	Uomo	Donna	Totale	Uomo	Donna	Totale
Giornate di formazione medie erogate ai dipendenti	6,8	8,4	7,7	7,1	9,1	8,2	7,2	8,7	8

Ore per tipologia di formazione*

Tipologia formazione	2020	2021	2022
Manageriale	37.000	33.200	53.600
Tecnico – specialistica	2.584.400	2.743.150	3.041.350
Compliance	3.253.500	3.266.800	2.893.800
Totale	5.874.900	6.043.250	5.988.750

* Valori arrotondati per coerenza con i valori comunicati lo scorso anno. Per il totale è stata effettuata la somma dei singoli valori arrotondati per ciascuna tipologia di formazione.

Programmi di formazione e sviluppo dei dipendenti

Programmi di formazione e sviluppo	2020	2021	2022
Spesa totale per programmi di formazione e sviluppo (€)	7.020.250	8.220.217	8.310.436

Posizioni aperte occupate da dipendenti interni

Percentuale di posizioni aperte occupate da dipendenti interni	2020	2021	2022
Percentuale di posizioni aperte occupate da dipendenti interni (%)*	35	57	25

* La percentuale di posizioni aperte occupate da dipendenti interni è riferita alla Capogruppo.

Input di formazione e sviluppo suddivisi per genere e età

Input di formazione e sviluppo	2021			2022		
	Uomo	Donna	Totale	Uomo	Donna	Totale
Numero medio di ore di formazione e sviluppo erogate ai dipendenti*	43,84	57,33	51,05	44,40	54,21	49,61
di cui:						
< 30 anni	46,95	65,90	54,17	67,24	100,74	80,40
30 – 50 anni	48,86	59,08	54,24	47,74	56,85	52,47
> 50 anni	37,32	54,64	47,18	33,19	44,65	39,76
Importo speso per dipendente in attività di formazione e sviluppo**	59,34	77,60	69,10	61,46	75,02	68,66
di cui:						
< 30 anni	63,55	89,20	73,31	93,07	139,43	111,28
30 – 50 anni	66,13	79,96	73,42	66,07	78,68	72,63
> 50 anni	50,51	73,96	63,86	45,94	61,79	55,03

* Si riferisce al numero totale di ore di formazione e sviluppo fornite nell'ultimo anno fiscale diviso per il numero totale di FTE.

** Si riferisce all'importo totale speso per la formazione e lo sviluppo nell'ultimo anno fiscale diviso per il numero totale di FTE. Questa cifra non include il costo operativo del team "learning and development" come gli stipendi dei dipendenti di tale team.

Indice di sezione

Indice generale

Relazione Finanziaria Annuale 2022
Gruppo Poste Italiane

Numero totale dei nuovi assunti suddivisi per genere e età*

Numero totale dei nuovi assunti	2019			2020			2021			2022		
	Uomo	Donna	Totale	Uomo	Donna	Totale	Uomo	Donna	Totale	Uomo	Donna	Totale
Nuovi assunti suddivisi per genere	3.157	2.148	5.305	1.153	1.023	2.176	1.356	1.268	2.623	4.208	3.664	7.872
di cui:												
< 30 anni	1.606	1.054	2.660	568	478	1.046	773	667	1.440	2.058	1.667	3.724
30 – 50 anni	1.443	1.057	2.499	540	519	1.059	532	570	1.102	2.017	1.936	3.953
> 50 anni	109	37	145	45	26	71	51	31	82	133	62	195
Percentuale dei nuovi assunti suddivisi per genere (%)	60	40	100	53	47	100	52	48	100	53	47	100
Numero di posizioni aperte occupate da dipendenti interni**	0	0	0	91	68	159	847	884	1.731	449	394	843
di cui:												
< 30 anni	0	0	0	91	68	159	0	0	0	111	49	160
30 – 50 anni	0	0	0	0	0	0	0	0	0	325	309	634
> 50 anni	0	0	0	0	0	0	0	0	0	13	36	49

* I dati sono espressi in *Full Time Equivalent* (FTE).

** Dati riferibili alla società Capogruppo Poste Italiane S.p.A. e alle Società del Gruppo SDA e Poste Air Cargo.

Trend del coinvolgimento dei dipendenti suddivisi per genere*

Trend del coinvolgimento dei dipendenti	2021			2022		
	Uomo	Donna	Totale	Uomo	Donna	Totale
Numero di dipendenti coinvolti in attività di <i>engagement</i>	14.417	16.146	30.563	10.345	11.335	21.680
Numero totale dei dipendenti del Gruppo	55.414	63.555	118.969	56.765	64.269	121.033
Percentuale di dipendenti coinvolti in attività di <i>engagement</i> (%)	26	25	26	18	18	18 **

* I dati sono espressi in *Headcount*.

** Il trend di coinvolgimento rileva una flessione nel 2022 in quanto non è stata realizzata l'indagine "InEvidenza", programma di ascolto sulla comunicazione interna rivolta a tutta la popolazione aziendale. L'indagine non è stata realizzata in quanto ha una valenza periodica e non annuale. Pertanto, al netto di tale indagine il trend risulta in varianza positiva.

** Il target atteso per il 2022 è pari al 16%.

Trend del coinvolgimento dei dipendenti con suddivisione per genere e età

Trend del coinvolgimento dei dipendenti	2022		
	Uomo	Donna	Totale
Numero di dipendenti coinvolti in attività di <i>engagement</i> suddivisi per fasce di età:			
< 30 anni	952	1.043	1.995
30 – 50 anni	4.971	5.446	10.417
> 50 anni	4.422	4.845	9.268
Numero di dipendenti coinvolti in attività di <i>engagement</i> suddivisi per fasce di età (%):			
< 30 anni	9	9	9
30 – 50 anni	48	48	48
> 50 anni	43	43	43

Indice generale

Indice di sezione

Relazione sulla Gestione al 31 dicembre 2022

7. Creazione di Valore

[401-2] Benefit forniti ai dipendenti a tempo pieno che non sono forniti ai dipendenti temporanei o part-time

Benefit per i dipendenti a tempo pieno	2020				2021				2022			
	Contratti a tempo indeterminato		Contratti a tempo determinato		Contratti a tempo indeterminato		Contratti a tempo determinato		Contratti a tempo indeterminato		Contratti a tempo determinato	
	part-time	tempo pieno	part-time	tempo pieno	part-time	tempo pieno	part-time	tempo pieno	part-time	tempo pieno	part-time	tempo pieno
Benefit finanziari												
Assicurazione sulla vita		SI*		SI*		SI*		SI*		SI*		SI*
Assistenza sanitaria	SI**	SI		SI*	SI**	SI		SI*	SI**	SI		SI*
Copertura per la disabilità e l'invalidità		SI*		SI*		SI*		SI*		SI*		SI*
Congedo parentale	SI**	SI**	SI**	SI**	SI**	SI**	SI**	SI**	SI**	SI**	SI**	SI**
Pensione	SI**	SI	SI**	SI	SI**	SI	SI**	SI	SI**	SI	SI**	SI

* Da intendersi con riferimento al personale Dirigente.

** Da intendersi con riferimento al personale non Dirigente.

Sistemi di valutazione dei dipendenti

Percentuale di dipendenti per tipologia di valutazione (%)	2020	2021	2022
Gestione per obiettivi*	94	96	96
Valutazione multidimensionale delle prestazioni**	91,1	96,2	97,4
Comparazione dei dipendenti appartenenti alla stessa categoria***	0	0	0

* Nell'ambito delle Risorse Umane la gestione per obiettivi (in inglese *management by objectives*, MBO) è un metodo di valutazione del personale che si basa sui risultati raggiunti a fronte di obiettivi prefissati, e non sulle competenze espresse. I dati hanno come valore *target* l'intera popolazione del Gruppo Poste Italiane. Le percentuali si riferiscono alle risorse valutate nell'anno di riferimento e sono pertanto escluse dal computo le risorse non valutabili per lunga assenza (per il 2022 con riferimento alla valutazione esercizio 2021 il numero di N.V è di c.a. 3.800 risorse, mentre, per la valutazione esercizio 2021, sono esclusi dalla valutazione multidimensionale 3 *manager* indicati come "non valutabili").

** La percentuale si riferisce al totale della popolazione manageriale valutata nel processo di valutazione a 180° rispetto al totale dei valutabili (per il 2022 con riferimento alla valutazione esercizio 2021 sono consuntivati 1.296 valutati da colleghi su 1.330 valutabili). Per il 2022 (*performance 2021*) la valutazione multidimensionale non è costituita solo dal processo a 180° (valutazione del capo e dei colleghi) ma per c.a. 179 *manager* la valutazione complessiva è data dal contributo del capo diretto, dei colleghi e dei collaboratori (valutazione a 360°).

*** La comparazione dei dipendenti appartenenti alla stessa categoria, che si riferisce a un sistema in cui i dipendenti sono sistematicamente comparati in relazione ai propri colleghi di uguale livello professionale, appartenenti allo stesso *team*/funzione, non è applicabile al modello di Poste Italiane.

Evoluzione del personale

Evoluzione del personale	2020	2021	2022
Tasso di <i>turnover</i> totale (%)*	6,90	7,90	6,30
Tasso di <i>turnover</i> volontario (%)*	6,30	7,20	5,50
Costi medi per FTE assunto (€)**	36.200	36.000	35.700

* Il tasso di *turnover* è stato calcolato rapportando i dipendenti cessati nell'anno n (FTE)/dipendenti totali dell'anno n-1. Il tasso di *turnover* volontario è dato dai dipendenti cessati dell'anno n volontariamente (FTE) / dipendenti totali dell'anno n-1.

** Il costo *pro capite* medio annuo delle assunzioni riguarda tutte le tipologie contrattuali (tempi indeterminati, contratti a tempo determinato, dirigenti, ecc.). Il *pro capite* tiene conto dei seguenti elementi: retribuzione fissa, retribuzione accessoria (premio di risultato, straordinario, indennità varie, ecc.) a cui si aggiungono prevalentemente i contributi/tfr sui primi due elementi ma non considera: *ticket mensa*, costi per trasferta (treni, aerei, hotel, ecc.) e *company car* perché non rientranti nel perimetro di costo del lavoro. Il dato relativo al costo medio per FTE assunto si riferisce alla Capogruppo.

Indice di sezione

Indice generale

Relazione Finanziaria Annuale 2022
Gruppo Poste Italiane

Tasso di turnover dei dipendenti suddivisi per genere e età

Tasso di turnover dei dipendenti	2020			2021			2022		
	Uomo	Donna	Totale	Uomo	Donna	Totale	Uomo	Donna	Totale
Tasso di turnover totale (%)*	3,5	3,8	7,2	3,9	4,3	8,2	3,0	3,2	6,2
di cui:									
< 30 anni	0,0	0,1	0,1	0,1	0,1	0,2	0,2	0,1	0,3
30 – 50 anni	0,1	0,1	0,3	0,2	0,2	0,4	0,3	0,2	0,5
> 50 anni	3,4	3,6	7,0	3,6	4,0	7,6	2,5	2,9	5,4
Tasso di turnover volontario (%)*	3,2	3,4	6,6	3,6	3,9	7,5	2,5	2,9	5,4
di cui:									
< 30 anni	0,0	0,0	0,1	0,1	0,1	0,2	0,2	0,1	0,3
30 – 50 anni	0,1	0,1	0,2	0,1	0,1	0,2	0,2	0,2	0,4
> 50 anni	3,1	3,3	6,5	3,4	3,7	7,1	2,1	2,6	4,7

* Il tasso di turnover è stato calcolato rapportando i dipendenti cessati nell'anno n (FTE)/dipendenti totali dell'anno n. Il tasso di turnover volontario è dato dai dipendenti cessati dell'anno n volontariamente (FTE) / dipendenti totali dell'anno n.

Contenziosi

Contenziosi	2020	2021	2022
Contenziosi con i dipendenti	533	700	601*

* I trend periodici fanno registrare un consistente decremento del contenzioso del Gruppo rispetto allo stesso periodo dell'anno precedente. Infatti, nel periodo di riferimento sono state registrate 601 nuove vertenze rispetto alle 700 cause del 2021 per un decremento pari a circa il 14%. Sul fronte della "costituzione del rapporto di lavoro" si registra un apprezzabile incremento nella misura di circa il 37%. Le nuove controversie sono 136 (quelle del 2021 erano 85) di cui 41 CTD, 60 Somministrazione Lavoro e 35 Assunzione a seguito di Appalto. Quanto allo "svolgimento del rapporto di lavoro", si rileva che le vertenze incardinate nel 2022 sono 390 (quelle del 2021 erano 556) facendo registrare un consistente decremento di circa il 30%, limitato alle sole cause in materia di trasferimento/mobilità, di aggiornamento delle posizioni contributive e di sanzioni disciplinari conservative. Per quanto attiene infine alla "risoluzione del rapporto di lavoro", le nuove controversie sono 75 (quelle del 2021 erano 59) facendo registrare un leggero incremento di circa il 21%.

[GRI 403-8] Lavoratori coperti da un sistema di gestione della salute e sicurezza sul lavoro

Dipendenti coperti dal sistema*	2020**			2021			2022		
	Uomo	Donna	Totale	Uomo	Donna	Totale	Uomo	Donna	Totale
Numero dipendenti coperti dal sistema	58.088	68.793	126.881	56.303	66.076	122.379	57.257	66.352	123.609
% dipendenti coperti dal sistema	99	99	99	100	100	100	100	100	100

* Numero totale dei lavoratori dipendenti coperti da un sistema di gestione della salute e della sicurezza sul lavoro.

** I dati relativi al 2020 presentano una lieve variazione a seguito dell'affinamento del sistema di reporting.

Dipendenti coperti dal sistema*	2020**			2021			2022		
	Uomo	Donna	Totale	Uomo	Donna	Totale	Uomo	Donna	Totale
Numero dipendenti coperti dal sistema	57.983	68.732	126.715	56.303	66.076	122.379	57.257	66.352	123.609
% dipendenti coperti dal sistema	99	99	99	100	100	100	100	100	100

* Numero totale dei lavoratori dipendenti coperti da un sistema di gestione della salute e della sicurezza sul lavoro che sia sottoposto a audit interno.

** I dati relativi al 2020 presentano una lieve variazione a seguito dell'affinamento del sistema di reporting.

Dipendenti coperti dal sistema*	2020**			2021			2022		
	Uomo	Donna	Totale	Uomo	Donna	Totale	Uomo	Donna	Totale
Numero dipendenti coperti dal sistema	57.973	68.727	126.700	56.207	65.989	122.196	57.167	66.276	123.443
% dipendenti coperti dal sistema	99	99	99	99	99	99	99	100	100

* Numero totale dei lavoratori dipendenti coperti da un sistema di gestione della salute e della sicurezza sul lavoro che sia stato sottoposto a audit o certificato da terze parti indipendenti (es. in linea con la norma ISO 45001).

** I dati relativi al 2020 presentano una lieve variazione a seguito dell'affinamento del sistema di reporting.

Indice generale

Indice di sezione

Relazione sulla Gestione al 31 dicembre 2022

7. Creazione di Valore

Lavoratori non dipendenti coperti dal sistema*	2020			2021			2022		
	Uomo	Donna	Totale	Uomo	Donna	Totale	Uomo	Donna	Totale
Numero lavoratori non dipendenti coperti dal sistema	1.461	297	1.758	3.021	831	3.852	3.465	256	3.721
% lavoratori non dipendenti coperti dal sistema	100	100	100	100	100	100	100	90	99

* Numero totale dei lavoratori non dipendenti coperti da un sistema di gestione della salute e della sicurezza sul lavoro.

Lavoratori non dipendenti coperti dal sistema*	2020			2021			2022		
	Uomo	Donna	Totale	Uomo	Donna	Totale	Uomo	Donna	Totale
Numero lavoratori non dipendenti coperti dal sistema	533	255	788	1.797	336	2.133	3.011	242	3.253
% lavoratori non dipendenti coperti dal sistema	36	86	45	59	40	55	87	85	87

* Numero totale di lavoratori non dipendenti coperti da un sistema di gestione della salute e della sicurezza sul lavoro che sia sottoposto a *audit* interno.

Lavoratori non dipendenti coperti dal sistema*	2020			2021			2022		
	Uomo	Donna	Totale	Uomo	Donna	Totale	Uomo	Donna	Totale
Numero lavoratori non dipendenti coperti dal sistema	678	247	925	2.094	533	2.627	2.936	212	3.148
% lavoratori non dipendenti coperti dal sistema	46	83	53	69	64	68	85	74	84

* Numero totale dei lavoratori non dipendenti coperti da un sistema di gestione della salute e della sicurezza sul lavoro che sia stato sottoposto a *audit* o certificato da terze parti indipendenti (es. in linea con la norma ISO 45001).

Indice di sezione

Indice generale

Relazione Finanziaria Annuale 2022
Gruppo Poste Italiane

[GRI 403-9] Infortuni sul lavoro

Infortuni sul lavoro che comprendono i casi di Covid-19

Lavoratori dipendenti	2020			2021			2022		
	Uomo	Donna	Totale	Uomo	Donna	Totale	Uomo	Donna	Totale
Tasso di infortuni sul lavoro registrabili*	38,55	36,51	37,48	63,26	62,51	62,87	136,70	164,12	150,96
Tasso di infortuni sul lavoro con gravi conseguenze**	10,14	9,56	9,84	10,48	11,48	11,01	7,27	6,98	7,12
Tasso di decessi risultanti da infortuni sul lavoro	0,22	0,02	0,12	0,07	0,02	0,04	0,07	0,01	0,04
Media mobile infortuni sul lavoro***			6.661			8.109			14.663
Infortuni****	3.547	3.851	7.398	5.759	6.453	12.212	11.841	15.461	27.302
di cui:									
sul lavoro	3.185	3.325	6.510	5.346	5.868	11.214	11.410	14.850	26.260
in itinere*****	362	526	888	413	585	998	431	611	1.042
Decessi	19	3	22	6	4	10	7	1	8
di cui:									
sul lavoro	18	2	20	6	2	8	6	1	7
in itinere*****	1	1	2	0	2	2	1	0	1
Infortuni sul lavoro con gravi conseguenze	965	1.072	2.037	1.032	1.257	2.289	742	828	1.570
di cui:									
sul lavoro	838	871	1.709	886	1.078	1.964	607	632	1.239
in itinere*****	127	201	328	146	179	325	135	196	331
Numero totale di ore lavorate	82.616.388	91.067.228	173.683.616	84.510.522	93.871.311	178.381.833	83.468.272	90.480.504	173.948.776

* N. di infortuni sul lavoro/ore lavorate * 1.000.000. Il tasso è calcolato relativamente al personale stabile e flessibile.

** Infortunio sul lavoro che comporta un'assenza dal lavoro maggiore o uguale a 40 giorni e che causa un danno da cui il lavoratore non può riprendersi, non si riprende o non è realistico prevedere che si riprenda completamente tornando allo stato di salute antecedente l'incidente. Esclude i decessi.

*** L'evoluzione dell'andamento del numero di infortuni sul lavoro della Capogruppo è stata, altresì, osservata attraverso l'applicazione di una media mobile triennale di passo annuale, utilizzando i dati degli infortuni, al lordo Covid-19, a partire dal 2018 al 2022. Tale metrica consente di determinare il trend del fenomeno infortunistico attenuando gli effetti distortivi degli eventi eccezionali (pandemia), nonché di osservare l'efficacia delle azioni del management con orizzonte temporale di medio-lungo periodo e finalizzate al contenimento dei fattori di rischio controllabili dall'azienda (es. progressiva adozione della metodologia Lean nei centri di smistamento). In particolare, il calcolo è stato effettuato considerando un periodo complessivo di 5 anni (2018-2022) e la media di tre periodi triennali consecutivi (18-19-20/19-20-21/20-21-22), confrontando i dati trimestrali e il cumulato da inizio anno. I FY 2020, 2021 e 2022 sono quindi da intendere corrispettivamente come triennio 18-19-20, 19-20-21 e 20-21-22.

**** Con riferimento al 2022, il numero totale di infortuni è influenzato dai lavoratori dipendenti che hanno contratto il virus da Covid-19, nella misura di 8.874 uomini e 12.548 donne, per un totale di 21.422 eventi considerati come infortuni sul lavoro. A tal proposito, come è possibile rilevare attraverso l'indicatore "Infortuni sul lavoro al netto dei casi Covid-19", il dato relativo agli infortuni registrati nel 2022 presenta un incremento rispetto al 2021 dovuto all'impatto preponderante dei casi Covid-19 (su 27.302 infortuni, 21.422 sono relativi all'infezione da Covid-19).

***** Infortunio occorso durante il normale tragitto di andata e ritorno tra l'abitazione e il luogo di lavoro o durante il normale tragitto che il lavoratore deve percorrere per raggiungere il luogo di consumazione abituale dei pasti, se non esiste una mensa aziendale. Inoltre, anche durante il normale tragitto che il lavoratore deve percorrere per recarsi da un luogo di lavoro a un altro, nel caso di rapporti con più datori di lavoro.

Tasso di assenteismo che comprende i casi di Covid-19

Numero di assenze dei dipendenti per tipologia

Lavoratori dipendenti	2020			2021			2022		
	Uomo	Donna	Totale	Uomo	Donna	Totale	Uomo	Donna	Totale
Malattia	812.284	1.181.694	1.993.978	731.341	1.032.274	1.763.615	739.850	1.056.700	1.796.550
Infortunio	123.111	134.636	257.747	159.888	187.179	347.067	181.770	232.840	414.610
Stress	0	0	0	0	0	0	0	0	0
Altro (specificare) Ricovero/ Convalescenza	0	0	0	0	0	0	0	0	0
Tasso di assenteismo*	5,45	6,48	6,00	5,29	6,18	5,77	5,53	6,73	6,17**

* N. di giorni di assenza per malattia e infortunio/giorni lavorativi * 100. Il tasso è calcolato relativamente al solo personale stabile e non include i dirigenti.

** Il target atteso per l'anno 2022 è pari a 6,20%.

Indice generale

Indice di sezione

Relazione sulla Gestione al 31 dicembre 2022

7. Creazione di Valore

Tasso di malattie professionali

Lavoratori dipendenti	2020	2021	2022
Numero di casi di malattie professionali registrabili	13	8	5
Tasso di malattie professionali registrabili (%)	0,07	0,04	0,03

Infortuni sul lavoro al netto dei casi Covid-19

Lavoratori dipendenti	2019			2020			2021		
	Uomo	Donna	Totale	Uomo	Donna	Totale	Uomo	Donna	Totale
Tasso di infortuni sul lavoro registrabili*	27,02	24,55	25,72	30,91	26,26	28,46	30,38	25,44	27,81
Tasso di infortuni sul lavoro con gravi conseguenze**	7,64	6,94	7,27	7,56	7,29	7,42	7,01	6,71	6,85
Tasso di decessi risultanti da infortuni sul lavoro	0,02	0,01	0,02	0,04	0,00	0,02	0,07	0,01	0,04
Media mobile infortuni sul lavoro***			5.949			5.351			4.753
Infortuni****	2.594	2.762	5.356	3.025	3.050	6.075	2.967	2.913	5.880
di cui:									
sul lavoro	2.232	2.236	4.468	2.612	2.465	5.077	2.536	2.302	4.838
in itinere*****	362	526	888	413	585	998	431	611	1.042
Decessi	3	2	5	3	2	5	7	1	8
di cui:									
sul lavoro	2	1	3	3	0	3	6	1	7
in itinere*****	1	1	2	0	2	2	1	0	1
Infortuni sul lavoro con gravi conseguenze	758	833	1.591	785	863	1.648	720	803	1.523
di cui:									
sul lavoro	631	632	1.263	639	684	1.323	585	607	1.192
in itinere*****	127	201	328	146	179	325	135	196	331
Numero totale di ore lavorate	82.616.388	91.067.228	173.683.616	84.510.522	93.871.311	178.381.833	83.468.272	90.480.504	173.948.776

* N. di infortuni sul lavoro/ore lavorate * 1.000.000. Il tasso è calcolato relativamente al personale stabile e flessibile.

** Infortunio sul lavoro che comporta un'assenza dal lavoro maggiore o uguale a 40 giorni e che causa un danno da cui il lavoratore non può riprendersi, non si riprende o non è realistico prevedere che si riprenda completamente tornando allo stato di salute antecedente l'incidente. Esclude i decessi.

*** L'evoluzione dell'andamento del numero di infortuni sul lavoro della Capogruppo è stata, altresì, osservata attraverso l'applicazione di una media mobile triennale di passo annuale, utilizzando i dati degli infortuni, al netto Covid-19, a partire dal 2018 al 2022. Tale metrica consente di determinare il trend del fenomeno infortunistico attenuando gli effetti distortivi degli eventi eccezionali (pandemia), nonché di osservare l'efficacia delle azioni del management con orizzonte temporale di medio-lungo periodo e finalizzate al contenimento dei fattori di rischio controllabili dall'azienda (es. progressiva adozione della metodologia Lean nei centri di smistamento). In particolare, il calcolo è stato effettuato considerando un periodo complessivo di 5 anni (2018-2022) e la media di tre periodi triennali consecutivi (18-19-20 / 19-20-21 / 20-21-22), confrontando i dati trimestrali e il cumulato da inizio anno. I FY 2020, 2021 e 2022 sono quindi da intendere corrispettivamente come triennio 18-19-20, 19-20-21, 20-21-22.

**** Con riferimento al 2022, il numero totale di infortuni non prende in considerazione i lavoratori dipendenti che hanno contratto il virus da Covid-19, nella misura di 8.874 uomini e 12.548 donne, per un totale di 21.422 eventi considerati come infortuni sul lavoro. A tal proposito, il dato relativo agli infortuni registrati nel 2022 presenta un decremento rispetto al 2021, evidenziando l'efficacia delle iniziative intraprese dall'Azienda in ambito salute e sicurezza sul lavoro.

***** Infortunio occorso durante il normale tragitto di andata e ritorno tra l'abitazione e il luogo di lavoro o durante il normale tragitto che il lavoratore deve percorrere per raggiungere il luogo di consumo abituale dei pasti, se non esiste una mensa aziendale. Inoltre, anche durante il normale tragitto che il lavoratore deve percorrere per recarsi da un luogo di lavoro a un altro, nel caso di rapporti con più datori di lavoro.

Indice di sezione

Indice generale

Relazione Finanziaria Annuale 2022
Gruppo Poste Italiane

Totale infortuni 2022

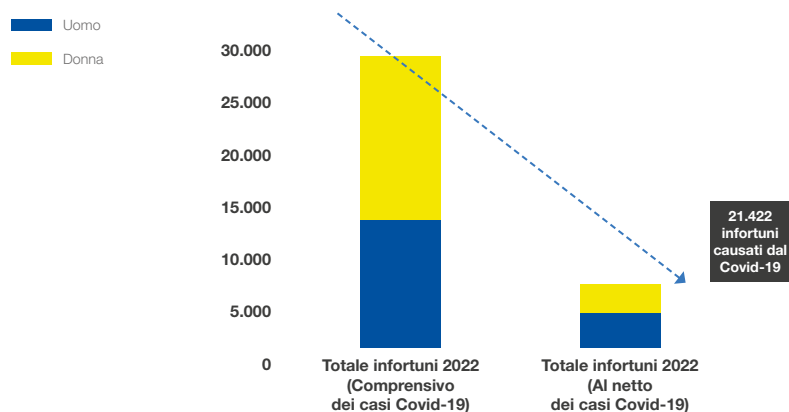

Tasso di assenteismo al netto dei casi di Covid-19

Numero di assenze dei dipendenti per tipologia

Lavoratori dipendenti	2020			2021			2022		
	Uomo	Donna	Totale	Uomo	Donna	Totale	Uomo	Donna	Totale
Malattia	710.757	1.033.470	1.744.228	618.268	878.353	1.496.621	587.940	846.066	1.434.006
Infortunio	91.373	98.251	189.624	93.717	101.377	195.094	87.689	93.592	181.281
Stress	0	0	0	0	0	0	0	0	0
Altro (specificare) Ricovero/ Convalescenza	0	0	0	0	0	0	0	0	0
Tasso di assenteismo*	4,67	5,57	5,16	4,23	4,97	4,63	4,05	4,90	4,51

* N. di giorni di assenza per malattia e infortunio/giorni lavorativi * 100. Il tasso è calcolato relativamente al solo personale stabile e non include i dirigenti.

Indice generale

Indice di sezione

Relazione sulla Gestione al 31 dicembre 2022

7. Creazione di Valore

Infortuni sul lavoro dei lavoratori non dipendenti che comprende i casi di Covid-19

	2020			2021			2022		
	Uomo	Donna	Totale	Uomo	Donna	Totale	Uomo	Donna	Totale
Lavoratori non dipendenti									
Tasso di infortuni sul lavoro registrabili	12,55	17,54	13,07	19,89	26,91	21,25	13,14	10,26	12,77
Tasso di infortuni sul lavoro con gravi conseguenze	0	0	0	0,88	2,45	1,18	0,61	0,00	0,53
Tasso di decessi risultanti da infortuni sul lavoro	0	0	0	0	0	0	0	0	0
Infortuni	87	23	110	78	34	112	93	12	105
di cui:									
sul lavoro	85	14	99	68	22	90	86	10	96
in itinere	2	9	11	10	12	22	7	2	9
Decessi	0	0	0	0	0	0	0	0	0
di cui:									
sul lavoro	0	0	0	0	0	0	0	0	0
in itinere	0	0	0	0	0	0	0	0	0
Infortuni sul lavoro con gravi conseguenze	0	0	0	5	2	7	5	0	5
di cui:									
sul lavoro	0	0	0	3	2	5	4	0	4
in itinere	0	0	0	2	0	2	1	0	1
Numero totale di ore lavorate	6.773.978	798.146	7.572.124	3.418.572	817.660	4.236.232	6.545.201	974.791	7.519.992

Tasso di gravità infortuni che comprende i casi di Covid-19

Lavoratori non dipendenti	2021	2022
Numero di giorni persi a causa di infortuni	3.068	3.267
Totale ore lavorate	4.236.233	7.519.992
Tasso di gravità infortuni (%)	0,001	0

Infortuni per tipologia che comprendono i casi di Covid-19

Lavoratori dipendenti	2020			2021			2022		
	Uomo	Donna	Totale	Uomo	Donna	Totale	Uomo	Donna	Totale
Caduta da motomezzo	741	412	1.153	804	411	1.215	851	405	1.256
Incidente con mezzo aziendale	296	237	533	481	349	830	351	243	594
Investito da auto	9	7	16	14	18	32	8	10	18
Incidente con mezzo privato	16	21	37	11	28	39	24	34	58
Caduta e/o movimento inopportuno	593	958	1.551	620	1.001	1.621	617	913	1.530
Aggressione	186	212	398	207	240	447	200	222	422
Movimentazione manuale carichi	91	73	164	107	70	177	111	78	189
Rapina	21	53	74	28	49	77	28	49	77
Schiacciamento confusione	249	231	480	279	254	533	300	304	604
Altre cause*	983	1.121	2.104	2.795	3.448	6.243	8.920	12.592	21.512
Totale	3.185	3.325	6.510	5.346	5.868	11.214	11.410	14.850	26.260

* Con riferimento al 2022, il dato prende in considerazione i lavoratori dipendenti che hanno contratto il virus da Covid-19, nella misura di 8.874 uomini e 12.548 donne, per un totale di 21.422 eventi considerati come infortuni sul lavoro.

[Indice di sezione](#)[Indice generale](#)

Relazione Finanziaria Annuale 2022
Gruppo Poste Italiane

Infortunati per tipologia al netto dei casi di Covid-19

Lavoratori dipendenti	2020			2021			2022		
	Uomo	Donna	Totale	Uomo	Donna	Totale	Uomo	Donna	Totale
Infortunio per tipologia									
Caduta da motomezzo	741	412	1.153	804	411	1.215	851	405	1.256
Incidente con mezzo aziendale	296	237	533	481	349	830	351	243	594
Investito da auto	9	7	16	14	18	32	8	10	18
Incidente con mezzo privato	16	21	37	11	28	39	24	34	58
Caduta e/o movimento inopportuno	593	958	1.551	620	1.001	1.621	617	913	1.530
Aggressione	186	212	398	207	240	447	200	222	422
Movimentazione manuale carichi	91	73	164	107	70	177	111	78	189
Rapina	21	53	74	28	49	77	28	49	77
Schiacciamento contusione	249	231	480	279	254	533	300	304	604
Altre cause*	30	32	62	61	45	106	46	44	90
Totale	2.232	2.236	4.468	2.612	2.465	5.077	2.536	2.302	4.838

* Con riferimento al 2022, il dato non prende in considerazione i lavoratori dipendenti che hanno contratto il virus da Covid-19, nella misura di 8.874 uomini e 12.548 donne, per un totale di 21.422 eventi considerati come infortuni sul lavoro.

Lavoratori non dipendenti	2020			2021			2022		
	Uomo	Donna	Totale	Uomo	Donna	Totale	Uomo	Donna	Totale
Infortunio per tipologia									
Caduta da motomezzo	3	0	3	13	6	19	4	1	5
Incidente con mezzo aziendale	39	1	40	19	2	21	6	0	6
Investito da auto	0	0	0	1	1	2	0	0	0
Incidente con mezzo privato	3	0	3	4	1	5	4	1	5
Caduta e/o movimento inopportuno	5	0	5	12	3	15	39	5	44
Aggressione	0	0	0	0	0	0	6	1	7
Movimentazione manuale carichi	6	9	15	7	7	14	10	1	11
Rapina	0	0	0	0	0	0	0	0	0
Schiacciamento contusione	6	0	6	4	1	5	3	1	4
Altre cause	23	4	27	4	0	4	14	0	14
Totale	85	14	99	64	21	85	86	10	96

Dipendenti formati su tematiche di Salute e Sicurezza

	2020	2021	2022
Totale dipendenti formati su tematiche di Salute e Sicurezza	39.315	49.632	68.930

Numero di casi di non conformità alle norme sul lavoro

	2020	2021	2022
Numero di casi di non conformità alle norme sul lavoro	0	0	0

Indice generale

Indice di sezione

Relazione sulla Gestione al 31 dicembre 2022

7. Creazione di Valore



Diversità e inclusione

[GRI 405-1] Composizione e suddivisione del Consiglio di Amministrazione di Poste Italiane S.p.A. per genere e fascia di età*

Composizione e suddivisione del Consiglio di Amministrazione	2020			2021			2022		
	Uomo	Donna	Totale	Uomo	Donna	Totale	Uomo	Donna	Totale
Componenti organi di Governo	5	4	9	5	4	9	5	4	9
< 30 anni	0	0	0	0	0	0	0	0	0
30 – 50 anni	0	1	1	0	0	0	0	0	0
> 50 anni	5	3	8	5	4	9	5	4	9
Componenti organi di Governo (%)	55,6	44,4	100	55,6	44,4	100	55,6	44,4	100
< 30 anni	0	0	0	0	0	0	0	0	0
30 – 50 anni	0	25	11	0	0	0	0	0	0
> 50 anni	100	75	89	100	100	100	100	100	100

* Dati espressi in Headcount.

[GRI 405-1] Inquadramento professionale dei dipendenti per genere e fascia di età*

Inquadramento professionale dei dipendenti	2020			2021			2022		
	Uomo	Donna	Totale	Uomo	Donna	Totale	Uomo	Donna	Totale
Dirigenti	519	159	678	481	146	627	512	167	679
< 30 anni (%)	0,2	0	0,2	0	0	0	0	0	0
30 – 50 anni (%)	35	40	36	36	42	38	35	43	37
> 50 anni (%)	65	60	64	64	58	62	65	57	63
Quadri	7.763	6.945	14.708	7.822	7.034	14.856	8.040	7.132	15.171
< 30 anni (%)	0,3	0,2	0,2	0,3	0,2	0,2	0,4	0,2	0,3
30 – 50 anni (%)	45	44	44	49	47	48	51	49	50
> 50 anni (%)	55	56	55	51	53	52	49	50	50
Impiegati	48.982	59.215	108.197	47.111	56.375	103.486	48.213	56.970	105.183
< 30 anni (%)	11	6	8	12	6	9	14	8	11
30 – 50 anni (%)	46	46	46	48	46	47	49	47	48
> 50 anni (%)	42	48	46	40	47	44	37	46	42
Totale	57.264	66.319	123.583	55.414	63.555	118.969	56.765	64.269	121.033

* Dati espressi in Full Time Equivalent (FTE) stabile e flessibile.

[GRI 405-1] Numero di dipendenti distinti per altri indicatori di diversità

Lavoratori dipendenti	2020			2021			2022		
	Uomo	Donna	Totale	Uomo	Donna	Totale	Uomo	Donna	Totale
Dipendenti con disabilità	3.383	2.202	5.585	3.123	2.171	5.294	2.934	2.239	5.173

Indice di sezione

Indice generale

Relazione Finanziaria Annuale 2022

Gruppo Poste Italiane

Diversità della forza lavoro per genere

Presenza di donne per categoria (%)*	2020	2021	2022
Posizioni manageriali	31,9	31,5	32,4
Top management**	17,3	17,9	16,3
Junior management***	33,6	33,4	34,3
Revenue-generating functions****	32	31,3	29,4
Posizioni STEM*****	20	21	20,8

* Le percentuali fanno riferimento alla presenza delle donne su posizioni organizzative formalizzate in ambito Poste Italiane e Società del Gruppo.

** Include le posizioni di primo e secondo livello organizzativo in Poste Italiane, gli Amministratori Delegati e i Direttori Generali delle principali Società del Gruppo e i loro diretti riporti.

*** Include le posizioni manageriali diverse dal Top Management. Il target atteso per il 2022 è pari a 34%.

**** Include le posizioni organizzative in ambito Mercato Privati (MP) e Mercato Imprese e Pubblica Amministrazione (MIPA).

***** Scienza, tecnologia, ingegneria e matematica. Possono essere incluse, per esempio le seguenti professionalità: programmatore di computer, sviluppatore web, statistico, logista, ingegnere, fisico, scienziato.

Diversità della forza lavoro per paese di origine*

Ripartizione della forza lavoro per paese di origine	2021						2022					
	Italiana	Svizzera	Tedesca	Francese	Libica	Venezuelana	Italiana	Svizzera	Tedesca	Francese	Libica	Venezuelana
Numero di dipendenti suddivisi per paese di origine	116.234	589	414	180	116	127	117.976	569	243	168	101	122
Percentuale di dipendenti suddivisi per paese di origine (%)	97,7	0,5	0,3	0,2	0,1	0,1	97,5	0,5	0,2	0,1	0,1	0,1
Numero di dipendenti che ricoprono posizioni manageriali suddivisi per paese di origine**	1.298	5	3	2	0	0	1.248	5	1	2	0	0
Percentuale di dipendenti che ricoprono posizioni manageriali suddivisi per paese di origine	98,26	0,38	0,23	0,15	0	0	98,5	0,39	0,08	0,16	0	0

* Dati espressi in Full Time Equivalent (FTE). La rilevazione si riferisce al paese di nascita.

** Include le posizioni di junior, middle e senior management.

[GRI 404-3] Percentuale di dipendenti che ricevono valutazioni regolari sui risultati e sullo sviluppo della carriera, per genere e per categoria dipendente*

Categoria dipendenti (%)	2020			2021			2022		
	Uomo	Donna	Totale	Uomo	Donna	Totale	Uomo	Donna	Totale
Dirigenti	96	100	97	92	97	94	100	100	100
Quadri	99	98	99	96	98	97	98	99	98
Impiegati	83	89	86	81	86	84	80	87	84
Totale	85	90	88	83	88	86	83	88	86

* I dati riportati si riferiscono al personale stabile, l'esclusione del personale flessibile dal processo di valutazione delle prestazioni è dovuta al fatto che il ciclo di vita annuale del processo di valutazione delle prestazioni non è conciliabile con i tempi dei contratti flessibili. Nella tabella sono inclusi anche i dati delle Società del Gruppo ad eccezione dei dati di Poste Air Cargo, in quanto non è possibile effettuare una comparazione dei livelli professionali per diversità di contratto. I dati 2022 inoltre non includono ca. 3.800 risorse che risultano "Non Valutabili" per lunga assenza dall'ambito lavorativo, per le quali non è possibile esprimere una valutazione annuale. Tali risorse rientrano comunque nella fase di Assegnazione obiettivi per l'attribuzione degli obiettivi per l'anno successivo.

Indice generale

Indice di sezione

Relazione sulla Gestione al 31 dicembre 2022

7. Creazione di Valore

[GRI 2-21] Rapporto di retribuzione totale annua

Remunerazione	2020	2021	2022
Rapporto remunerazione AD-DG*	59	75	77

* Si specifica che: (i) il calcolo è stato effettuato prendendo a riferimento il valore medio della retribuzione dei dipendenti. Il dato calcolato utilizzando la mediana verrà integrato a partire dal prossimo anno; (ii) la remunerazione per il numeratore e il denominatore comprende la remunerazione annuale complessiva (per l'AD-DG il compenso fisso, la quota monetaria del sistema di incentivazione variabile a breve termine (MBO) *up-front* e differito e il *fair value* dei compensi *equity*, per i dipendenti i compensi fissi e i compensi variabili). Rispetto a quanto disciplinato dal punto b), tenuto conto del primo anno di rendicontazione dell'indicatore e dell'integrazione all'interno del processo in fase di consolidamento, il confronto sarà fornito a partire dal Bilancio Integrato 2023.

Gender pay gap

	2020	2021	2022
Gender pay gap (RAL) (%)	-0,9	-0,7	-0,7

Attività sottoposte a valutazione sul rispetto dei diritti umani*

	2020	2021	2022
Società del Gruppo**			
Numero delle società del Gruppo sottoposte a valutazione sul rispetto dei diritti umani	24	29	39
Numero totale delle società del Gruppo	24	29	39
Percentuale totale delle società del Gruppo sottoposte a valutazione sul rispetto dei diritti umani (%)	100	100	100

* Tutti i siti del Gruppo prevedono piani di mitigazione finalizzati a ridurre la possibilità di impatti negativi legati ai rischi inerenti i diritti umani. A tal proposito, si specifica che nel 2022 non sono state rilevate violazioni in ambito diritti umani e per tale motivo non si è reso necessario intraprendere azioni correttive.

** Il perimetro dell'indicatore include le società consolidate integralmente e le società controllate/collegate consolidate al patrimonio netto.

Discriminazioni e molestie

Discriminazioni e molestie	2021	2022
Numero di incidenti	0	0

Indice di sezione

Indice generale

Relazione Finanziaria Annuale 2022
Gruppo Poste Italiane

Valore al territorio

[GRI 201-1] Valore economico generato, distribuito e trattenuto

Valore economico generato (milioni di euro)	2020	2021	2022
Valore economico generato dal Gruppo	10.628	11.619	11.985

Valore economico distribuito (milioni di euro)	2020	2021	2022
Valore economico distribuito agli <i>stakeholder</i>	9.382	9.917	10.109
- Fornitori	2.994	3.117	3.024
- Dipendenti	5.249	5.303	5.221
- Finanziatori	53	55	102
- Pubblica Amministrazione	447	671	916
- Comunità	7	4	2
- Azionisti	632	768	844

Valore economico trattenuto (milioni di euro)	2020	2021	2022
Valore economico trattenuto dal Gruppo	1.246	1.702	1.876

[GRI 203-1] Contributi ad attività filantropiche e/o ad attività di cittadinanza d'impresa¹¹⁵

Tipologia di attività (in migliaia di euro)	2020	%	2021	%	2022	%
Erogazioni liberali ^{**}	213	5	274	6	351	18
Investimenti nelle comunità ^{***}	760,8	20	954,9	23	1.547,5	79
Iniziativa commerciali ^{****}	2.938,9	75	2.994,5	71	55,5	3
Totale	3.912,7	100	4.223,5	100	1.954	100
Suddivisione per finalità (in migliaia di euro)						
Iniziativa commerciali	2.938,9	75	2.994,5	71	55,5	3
Iniziativa socio-culturali	973,8	25	1.229	29	1.898,5	97
di cui:						
Arte, cultura e diffusione di conoscenze	180,2	4	271,7	6	597,5	31
Benessere e inclusione sociale	532,4	14	537,9	13	818,1	42
Formazione e sviluppo del sapere	261,2	7	419,4	10	482,9	26

^{*} Con riferimento alle attività di volontariato durante l'orario di lavoro retribuito, la voce risulta pari a zero poiché tutte le iniziative organizzate da Poste Italiane in tal senso sono avvenute al di fuori dell'orario lavorativo.

^{**} Erogazioni liberali: contributi occasionali erogati a supporto di organizzazioni benefiche.

^{***} Investimenti nelle comunità: spese destinate ad interventi di medio-lungo termine a supporto della comunità in collaborazione con organizzazioni non profit, e istituzioni locali.

^{****} Iniziativa commerciali: iniziative di *business* con effetti benefici a favore della comunità (ad es. attività di sponsorizzazione, donazione episodiche di beni aziendali ed altri asset aziendali). I dati riportati si riferiscono unicamente alla spesa destinata al contributo a supporto della comunità; non sono inclusi, ad esempio i costi legati alle campagne pubblicitarie e/o attività di *marketing* relative alle iniziative commerciali).

115. Nel 2022 gli oneri di gestione relativi alle attività filantropiche e/o di cittadinanza d'impresa sono pari a 376.803,23 euro.

Indice generale

Indice di sezione

Relazione sulla Gestione al 31 dicembre 2022

7. Creazione di Valore

Contributi e altre spese a organizzazioni/individui in grado di influenzare campagne politiche e attività legislative*

Contributi per categoria (€)	2019	2020	2021	2022
Agenzie di lobby e rappresentanti di interesse	0	0	0	0
Campagne/organizzazioni/candidati politici a livello locale, regionale o nazionale	0	0	0	0
Associazioni di commercio o gruppi esenti da tasse (es. Camere di Commercio, Associazione di categoria/settore, ecc.)	3.537.885	3.263.286	3.263.286	3.263.286
Altro	0	0	0	0
Totale contributi e altre spese	3.537.885	3.263.286	3.263.286	3.263.286

* Poste Italiane aderisce a Confindustria sulla base di una specifica convenzione che regola le modalità di adesione, i vantaggi derivanti dallo status di associato e la definizione del regime contributivo. L'attuale convenzione per il triennio 2020-2022 prevede, tra l'altro, iniziative strategiche volte a promuovere una nuova cultura di impresa che comporti modelli e scelte di *business* orientati all'innovazione e alla sostenibilità economica e sociale. Si specifica che la quota associativa, che si attesta a 3.263.286 € per il 2022, risulta essere l'unico contributo erogato dal Gruppo nel 2022.

Conciliazioni

	2020	2021	2022*
Conciliazioni discusse su prodotti Postali Retail	753	1.476	983
di cui conciliate (%)	88,45	90,11	87,18
Conciliazioni discusse su prodotti Postali Business	387	925	1.148
di cui conciliate (%)	93	92,54	90,24
Conciliazioni discusse su prodotti BancoPosta	166	250	280
di cui conciliate (%)	72,9	69,2	65,71
Conciliazioni discusse su prodotti PosteMobile	43	63	39
di cui conciliate (%)	86	88,89	97,44
Conciliazioni discusse su prodotti PostePay	325	400	355
di cui conciliate (%)	72,6	79	76,1
Conciliazioni discusse su Fondo Immobiliare IRS (n. domande)	0	0	0
di cui conciliate (%)	0	0	0
Totale conciliazioni discusse	1.709	3.114	2.805
di cui conciliate (%)	85,14	87,70	85,03

* Nel 2022 si distinguono la procedura su prodotti Postali Retail e quella su prodotti Postali Business, registrando una percentuale al di sopra del 50% di casi discussi rispetto al 2020. Si registra inoltre una flessione minima delle domande nella procedura PostePay (-11%), e un incremento minimo sulla procedura BancoPosta (+12%).

[FS14] Gli ATM per l'inclusione

ATM	2020	2021	2022
ATM dotati di tastiere per ipovedenti e non vedenti	7.958	8.107	8.118
di cui:			
ATM dotati di guida vocale	7.384	7.691	7.809
Totale	7.958	8.107	8.118

[FS14] Uffici Postali per l'integrazione culturale

Uffici Postali	2020	2021	2022
Monoetnici	2	2	4
Multietnici	27	30	31
Numero clienti serviti	2.322.361	2.449.059	2.379.475
Totale operazioni effettuate	3.514.631	4.102.071	4.073.335

Indice di sezione

Indice generale

Relazione Finanziaria Annuale 2022
Gruppo Poste Italiane

Incidenza dei nuovi clienti nelle categorie più a rischio di esclusione finanziaria sul totale delle nuove acquisizioni

	2020	2021	2022
Nuove aperture di conti correnti retail			
Incidenza % dei titolari di conto corrente giovani (<i>under</i> 35)	27	25,2	26
Incidenza % dei titolari di conto corrente <i>senior</i> (<i>over</i> 65)	24,7	23,8	23,4
Incidenza % dei titolari di conto corrente "nuovi italiani"	16,4	12,2	15
Nuove aperture di Postepay Standard*			
Incidenza % dei titolari di conto corrente giovani (<i>under</i> 35)	23,6	27,4	26,7
Incidenza % dei titolari di conto corrente <i>senior</i> (<i>over</i> 65)	11,6	13,4	15,7
Incidenza % dei titolari di conto corrente "nuovi italiani"	8,4	11,9	12,4
Nuove aperture di Postepay Evolution*			
Incidenza % dei titolari di conto corrente giovani (<i>under</i> 35)	37,4	40,2	41
Incidenza % dei titolari di conto corrente <i>senior</i> (<i>over</i> 65)	9,4	10,5	11,5
Incidenza % dei titolari di conto corrente "nuovi italiani"	20,7	22,2	25,3

* Per le sottoscrizioni delle Postepay Standard ed Evolution sono esclusi i rinnovi avvenuti nell'anno.

Contributi ad attività filantropiche e/o ad attività di cittadinanza d'impresa

Tipo di contributo (migliaia di €)	2020	2021	2022
Contributi in denaro	3.912,67	4.223,54	1.953,95
Ammontare totale di donazioni di prodotti o servizi, progetti/ <i>partnership</i>	0	0	0
Spese generali di gestione	1.500	319	376,80
Totale	5.412,67	4.542,54	2.330,75

Indice generale

Indice di sezione

Relazione sulla Gestione al 31 dicembre 2022

7. Creazione di Valore



Transizione green

[GRI 302-1] Consumi energetici interni al Gruppo*

Consumi energetici interni	2020	2021	2022**
Consumi carburante da fonte non rinnovabile (GJ)	2.417.825	2.516.482	2.314.922
di cui:			
GPL	28.578	29.264	13.692
Gasolio	774.974	720.765	450.907
Gas metano	828.820	831.068	723.860
<i>Jet fuel</i>	543.464	664.375	682.129
Benzina	241.990	271.011	444.335
Consumi di energia da fonte non rinnovabile (GJ)	80.411	53.140	30.037
di cui:			
Energia termica (telerscaldamento)	27.164	25.677	23.308
Energia elettrica approvvigionata dalla rete nazionale	53.247	27.464	6.729
Consumi di energia da fonte rinnovabile (GJ)	1.536.576	1.588.317	1.570.291
di cui:			
Energia elettrica autoprodotta da fotovoltaico	6.213	7.145	9.032
Energia elettrica certificata garanzia d'origine	1.530.362	1.581.172	1.561.258
Consumi di energia totali (GJ)	4.034.811	4.157.939	3.915.250
di cui:			
da fonti rinnovabili	1.536.576	1.588.317	1.570.291
da fonti non rinnovabili	2.498.235	2.569.623	2.344.959

* Comprende l'energia riferita alle strutture immobiliari e quella collegata al *business* della logistica su gomma e posta via aerea. Fonte fattori di conversione in GJ: GHG Protocol e Linee Guida DEFRA 2022.

[GRI 302-2] Consumi energetici esterni al Gruppo*

Consumi energetici esterni	2020	2021	2022**
Totale consumi energia esterni al Gruppo (GJ)	2.384.452	2.548.699	3.616.077
di cui:			
Gasolio	2.168.237	2.323.096	3.347.986
Benzina	29	0	0
Gas Metano	64	70	718
GPL	174	127	161
<i>Jet fuel</i>	215.948	225.406	267.213

* Il perimetro di rendicontazione 2022 include la Capogruppo e le società del Gruppo.

** Il target atteso per l'anno 2022 è pari a 1.580.274 GJ (439.000 MWh) per l'energia totale da fonti rinnovabili (interna ed esterna all'organizzazione) e 6.479.482 GJ (1.800.000 MWh) per l'energia totale da fonti non rinnovabili (interna ed esterna all'organizzazione). A tal proposito, nel 2022 la priorità del Gruppo è stata quella di limitare il naturale incremento dei consumi rispetto al biennio 2020-2021, dettato dalla ripresa delle attività a seguito del venire meno delle restrizioni legate alla pandemia da Covid-19 e che nel biennio precedente avevano limitato l'operatività sotto diversi aspetti.

Indice di sezione

Indice generale

Relazione Finanziaria Annuale 2022
Gruppo Poste Italiane

[GRI 302-3] Intensità energetica

Intensità energetica	2020	2021	2022
Consumi carburante da fonte non rinnovabile (GJ)	2.417.825	2.516.482	2.314.922
Consumi di energia da fonte non rinnovabile (GJ)	80.411	53.140	30.037
Consumi di energia da fonte rinnovabile (GJ)	1.536.576	1.588.317	1.570.291
Consumi di energia totali (GJ)	4.034.811	4.157.939	3.915.250
Numero totale dei dipendenti	123.583	118.969	121.033
Intensità energetica (GJ/P)*	32,6	34,9	32,3

* P = quantità di personale impiegato in sede.

[GRI 303-3] Prelievo idrico*

Prelievo idrico	2020	2021	2022**
Totale prelievi idrici (MI)	1.824,983	1.756,076	1.585,905
di cui:			
Acque di superficie	0	0	0
Acque sotterranee	3,963	3,934	3,821
Acqua di mare	0	0	0
Acqua prodotta	0	0	0
Risorse idriche di terze parti	1.821,019	1.752,142	1.582,084

* La gestione degli scarichi idrici è affidata ad enti terzi che allo stato attuale non sono in grado di rilevare la quantità di acqua utilizzata da parte dell'Azienda destinata al riciclo.
** Il target atteso per l'anno 2022 è pari a 1.600 megalitri.

Prelievo idrico	2020		2021		2022	
	Acqua dolce (≤1.000 mg/l di solidi disciolti totali)*	Altre tipologie di acqua (>1.000 mg/l di solidi disciolti totali)	Acqua dolce (≤1.000 mg/l di solidi disciolti totali)	Altre tipologie di acqua (>1.000 mg/l di solidi disciolti totali)	Acqua dolce (≤1.000 mg/l di solidi disciolti totali)	Altre tipologie di acqua (>1.000 mg/l di solidi disciolti totali)
Totale prelievi idrici (MI)	1.824,983	0	1.756,076	0	1.585,905	0
di cui:						
Acque di superficie	0	0	0	0	0	0
Acque sotterranee	3,963	0	3,934	0	3,821	0
Acqua di mare	0	0	0	0	0	0
Acqua prodotta	0	0	0	0	0	0
Risorse idriche di terze parti	1.821,019	0	1.752,142	0	1.582,084	0

* Acqua con una concentrazione di solidi disciolti totali pari o inferiore a 1.000 mg/l.

Rendicontazione scarichi idrici

Scarichi idrici (m³)	2020	2021	2022
Totale scarichi idrici	1.824.983	1.756.076	1.585.905

Indice generale

Indice di sezione

Relazione sulla Gestione al 31 dicembre 2022

7. Creazione di Valore

[GRI 305-1] Emissioni GHG dirette totali (Scope 1); [GRI 305-2] Emissioni GHG indirette totali (Scope 2); [GRI 305-3] Altre emissioni GHG indirette totali (Scope 3)*

Emissioni GHG	2020	2021	2022
Emissioni dirette – Scope 1 (tCO₂e)**	159.308	165.508	152.703
di cui:			
GPL	1.828	1.872	876
Gasolio	55.044	50.384	32.102
Gas metano	46.817	46.872	40.661
Jet fuel	39.376	48.142	49.489
Benzina	16.243	18.238	29.575
Emissioni indirette – Scope 2 (tCO₂e)***	9.257	5.709	2.860
di cui:			
Energia termica	2.365	2.211	2.007
Energia elettrica	6.892	3.498	853
Emissioni indirette – Scope 3 (tCO₂e)****	169.656	178.737	257.796
di cui:			
Gasolio	153.993	162.392	238.359
Gas metano	4	4	40
Benzina	2	0	0
GPL	11,1	8,1	10,3
Jet fuel	15.646	16.333	19.387

* Il perimetro di rendicontazione 2022 include la Capogruppo e le società del Gruppo.

** Fattori di emissione utilizzati per la conversione dei combustibili in CO₂e: GPL per il 2020 1,56 kg CO₂e/l (fonte DEFRA 2020), per il 2021 1,56 kg CO₂e/l (fonte DEFRA 2021) e per il 2022 1,56 kg CO₂e/l (fonte DEFRA 2022). Gasolio per il 2020 2,54 kg CO₂e/l (fonte DEFRA 2020), per il 2021 2,51 kg CO₂e/l (fonte DEFRA 2021) e per il 2022 2,56 kg CO₂e/l (fonte DEFRA 2022). Gas Metano per il 2020 2,02 kg CO₂e/m³ (fonte DEFRA 2020), per il 2021 2,02 kg CO₂e/m³ (fonte DEFRA 2021) e per il 2022 2,02 kg CO₂e/m³ (fonte DEFRA 2022). Benzina per il 2020 2,17 kg CO₂e/l (fonte DEFRA 2020), per il 2021 2,19 kg CO₂e/l (fonte DEFRA 2021) e per il 2022 2,16 kg CO₂e/l (fonte DEFRA 2022). Il target atteso per l'anno 2022 è pari a 155.000 tCO₂e. A tal proposito, nel 2022 la priorità del Gruppo è stata quella di limitare il naturale incremento delle emissioni rispetto al biennio 2020-2021, dettato dalla ripresa delle attività a seguito del venire meno delle restrizioni legate alla pandemia da Covid-19 e che nel biennio precedente avevano limitato l'operatività sotto diversi aspetti.*** Poste Italiane acquista certificati di garanzia di origine rinnovabile per una quota pari al 99% dei propri consumi di energia elettrica. I GRI Sustainability Reporting Standards prevedono due metodologie di calcolo delle emissioni dello Scope 2, il "Location-based method" e il "Market-based method". Il Market-based method (metodologia utilizzata da Poste Italiane) si basa sulle emissioni di CO₂ emesse dai fornitori di energia da cui l'organizzazione acquista, tramite un contratto, energia elettrica (in questo caso certificati di garanzia di origine da fonte rinnovabile dell'energia) e per il restante 1% fattori di emissione della rete elettrica nazionale (fattore di emissione per il calcolo del Market-based method: per il 2022 0,457 kg CO₂e/kWh, fonte European Residual Mixes 2021, per il 2021 0,459 kg CO₂e/kWh, fonte European Residual Mixes 2020, per il 2020, 0,466 kg CO₂e/kWh, fonte European Residual Mixes 2019). Fattori di emissione utilizzati per la conversione dell'energia termica in CO₂e: per il 2020 0,17 kg CO₂e/kWh, per il 2021 0,17 kg CO₂e/kWh e per il 2022 0,17 kg CO₂e/kWh. Il target atteso per l'anno 2022 è pari a 3.000 tCO₂e. Il metodo Location-based, invece, si basa sui fattori di emissione medi relativi alla generazione di energia regionali, subnazionali o nazionali. Applicando il metodo Location-based il totale delle emissioni di Gruppo di Scope 2 nel 2020 150.168 tCO₂e, nel 2021 142.966 tCO₂e e nel 2022 139.206 tCO₂e (fattore di emissione per il calcolo del Location-based method: 0,315 kg CO₂e/kWh, fonte: elaborazione ISPRA 2022).**** Fattori di emissione utilizzati per la conversione dei combustibili in CO₂e: Jet fuel per il 2020 2,54 kg CO₂e/l (fonte DEFRA 2020), per il 2021 2,55 kg CO₂e/l (fonte DEFRA 2021) e per il 2022 2,55 kg CO₂e/l (fonte DEFRA 2022). Il target atteso per l'anno 2022 è pari a 280.000 tCO₂e, in aumento rispetto al 2021 a seguito di una progressiva esternalizzazione dei trasporti. L'incremento registrato, tuttavia, risulta contenuto rispetto al target prefissato.**[GRI 306-3] Rifiuti generati [GRI 306-4] Rifiuti recuperati [GRI 306-5] Rifiuti smaltiti***

Rifiuti per tipologia (t)	2020**			2021**			2022		
	Rifiuti generati	Rifiuti recuperati	Rifiuti smaltiti	Rifiuti generati	Rifiuti recuperati	Rifiuti smaltiti	Rifiuti generati	Rifiuti recuperati***	Rifiuti smaltiti****
Totale rifiuti	29.240,6	28.738,7	501,9	34.471,7	33.202,5	1.269,2	37.245,3	36.443,2	802,1
di cui:									
Carta/cartone	12.642	12.636,6	5,4	13.584,9	13.539,2	45,8	15.588,5	15.467,8	125,2
Plastica	1.080	1.080	0	1.359,3	1.359,3	0	1.282,4	1.282,4	0
Legno	8.617,7	8.617,7	0	10.481,8	10.478,2	3,6	10.097,9	10.097,9	0
Altro	6.901	6.404,4	496,6	9.045,8	7.825,9	1.219,8	10.276,5	9.595,2	676,9

* I dati relativi alle quantità dei rifiuti prodotti provengono dalle società che forniscono il servizio di smaltimento.

** I valori riferiti al biennio 2020-2021 sono stati aggiornati a seguito di un affinamento del sistema di reporting.

*** Il target atteso per il 2022 rispetto ai rifiuti recuperati è pari a 35.000 tonnellate.

**** Il target atteso per il 2022 per la produzione di rifiuti destinati allo smaltimento (discarica, incenerimento e ad altro tipo di smaltimento) è pari a 1.000 tonnellate.

Indice di sezione

Indice generale

Relazione Finanziaria Annuale 2022
 Gruppo Poste Italiane

	2020*		2021*		2022	
	In loco	Fuori sede	In loco	Fuori sede	In loco	Fuori sede
Peso totale dei rifiuti pericolosi recuperati (t)						
Preparazione al riutilizzo	0	0	0	0	0	0
Riciclo	0	268,4	0	364,4	0	924,8
Altre operazioni di recupero	0	0	0	0	0	0
Totale	0	268,4	0	364,4	0	924,8
Totale rifiuti pericolosi recuperati	268,4		364,4		924,8	

* I valori riferiti al biennio 2020-2021 sono stati aggiornati a seguito di un affinamento del sistema di reporting.

	2020*		2021*		2022	
	In loco	Fuori sede	In loco	Fuori sede	In loco	Fuori sede
Peso totale dei rifiuti non pericolosi recuperati (t)						
Preparazione al riutilizzo	0	0	0	0	0	0
Riciclo	0	28.470,3	0	32.838,2	0	35.518,4
Altre operazioni di recupero	0	0	0	0	0	0
Totale	0	28.470,3	0	32.838,2	0	35.518,4
Totale rifiuti non pericolosi recuperati	28.470,3		32.838,2		35.518,4	

* I valori riferiti al biennio 2020-2021 sono stati aggiornati a seguito di un affinamento del sistema di reporting.

	2020****		2021****		2022	
	In loco	Fuori sede	In loco	Fuori sede	In loco	Fuori sede
Peso totale dei rifiuti pericolosi smaltiti (t)						
Smaltimento in discarica*	0	0,5	0	99,3	0	3,0
Incenerimento**	0	0,1	0	0,3	0	0
Altro tipo di smaltimento***	0	23,7	0	36,1	0	41,3
Totale	0	24,3	0	135,8	0	44,3
Totale rifiuti pericolosi smaltiti	24,3		135,8		44,3	

	2020****		2021****		2022	
	In loco	Fuori sede	In loco	Fuori sede	In loco	Fuori sede
Peso totale dei rifiuti non pericolosi smaltiti (t)						
Smaltimento in discarica*	0	101,9	0	616,6	0	358,6
Incenerimento**	0	1,8	0	0,01	0	0
Altro tipo di smaltimento***	0	373,9	0	516,8	0	399,2
Totale	0	477,6	0	1.133,4	0	757,8
Totale rifiuti non pericolosi smaltiti	477,6		1.133,4		757,8	

* Il target atteso per il 2022 rispetto alla quantità totale di rifiuti destinati allo smaltimento in discarica (pericolosi e non pericolosi) è pari a 500 tonnellate.

** Il target atteso per il 2022 rispetto alla quantità totale di rifiuti destinati allo smaltimento attraverso incenerimento (pericolosi e non pericolosi) è pari a 0,3 tonnellate.

*** Il target atteso per il 2022 rispetto alla quantità totale di rifiuti destinati allo smaltimento attraverso altre forme diverse dal conferimento in discarica e dall'incenerimento (pericolosi e non pericolosi) è pari a 500 tonnellate.

**** I valori riferiti al biennio 2020-2021 sono stati aggiornati a seguito di un affinamento del sistema di reporting.

Smaltimento dei rifiuti

Smaltimento dei rifiuti (t)	2020	2021	2022
Totale rifiuti riciclati/riutilizzati	28.738,69	33.202,54	36.443,16
Totale rifiuti smaltiti	501,92	1.269,20	802,11
di cui:			
in discarica	102,38	715,94	361,65
inceneriti con recupero energetico	nd	nd	nd
inceneriti senza recupero energetico	nd	nd	nd
altrimenti smaltiti, specificare:	nd	nd	nd
con metodo di smaltimento sconosciuto	397,63	552,91	440,46

Indice generale

Indice di sezione

Relazione sulla Gestione al 31 dicembre 2022

7. Creazione di Valore

[GRI 302-1] Consumi energetici interni riferiti alle strutture immobiliari per fonte

Consumi energetici interni	2020	2021	2022
Consumi carburante da fonte non rinnovabile (GJ)	871.256	897.844	765.154
di cui:			
GPL	10.314	13.234	8.482
Gasolio	78.693	78.654	48.046
Gas metano	782.249	805.955	708.626
Consumi di energia da fonte non rinnovabile (GJ)	80.411	53.140	30.037
di cui:			
Energia termica (teleriscaldamento)	27.164	25.677	23.308
Energia elettrica approvvigionata dalla rete nazionale	53.247	27.464	6.729
Consumi di energia da fonte rinnovabile (GJ)	1.535.358	1.586.985	1.563.952
di cui:			
Energia elettrica autoprodotta da fotovoltaico	6.213	7.145	9.032
Energia elettrica certificata garanzia d'origine	1.529.145	1.579.840	1.554.920
Consumi energetici totali (GJ)	2.487.024	2.537.969	2.359.143
di cui:			
da fonti rinnovabili	1.535.358	1.586.985	1.563.952
da fonti non rinnovabili	951.666	950.984	795.191

[GRI 305-1; GRI 305-2] Emissioni dirette e indirette di CO₂e riferite alle strutture immobiliari

Emissioni	2020	2021	2022
Emissioni dirette – Scope 1 (tCO₂e)	50.435	51.800	43.769
di cui:			
GPL	660	847	543
Gasolio	5.589	5.498	3.421
Gas metano	44.186	45.455	39.805
Emissioni indirette – Scope 2 (market based) (tCO₂e)*	9.257	5.709	2.860
di cui:			
Energia elettrica	6.892	3.498	853
Energia termica	2.365	2.211	2.007

* Applicando il metodo *Location-based* il totale delle emissioni riferibili alle strutture immobiliari di Scope 2 nel 2020 è 150.054 tCO₂e, nel 2021 142.850 tCO₂e, nel 2022 138.651 tCO₂e.

[GRI 302-2; GRI 305-3] Consumi di energia esterni ed emissioni di CO₂e riferite alle strutture immobiliari

Consumi di energia esterni ed emissioni	2020	2021	2022
Totale energia esterna al Gruppo (GJ)	159	127	161
Emissioni indirette – Scope 3 (tCO₂e)	10,2	8,1	10,3

Indice di sezione

Indice generale

Relazione Finanziaria Annuale 2022
Gruppo Poste Italiane

[GRI 305-4] Intensità delle emissioni di GHG riferite alle strutture immobiliari

Intensità delle emissioni	2020	2021	2022
Totale emissioni GHG Scope 1 (kg CO ₂ e)	50.435.444	51.800.253	43.768.581
Totale emissioni GHG Scope 2 (kg CO ₂ e)	9.257.089	5.709.145	2.860.232
Totale emissioni GHG Scope 3 (kg CO ₂ e)	10.200	8.130	10.274
Metri quadrati degli immobili del Gruppo (m ²)	5.469.439	5.583.325	5.580.793
Intensità delle emissioni dirette e indirette GHG Scope 1 e Scope 2	10,914	10,300	8,355
Intensità delle altre emissioni indirette di GHG Scope 3	0,002	0,001	0,002

[GRI 302-4; GRI 305-5] Riduzione dei consumi di energia ed emissioni di CO₂e riferite alle strutture immobiliari

Iniziativa implementata	2022			
	Iniziativa 1*	Iniziativa 2**	Iniziativa 3***	Iniziativa 4****
tCO₂e risparmiate	1.133	475	10.400	622
Riduzione del consumo di energia (GJ)	8.895	3.729	81.645	4.883

* Progetto LED.

** Progetto efficientamento energetico.

*** Progetto fotovoltaico.

**** Progetto *Smart Building*.**Peso dei consumi di energia elettrica riferiti alle strutture immobiliari per tipologia di business***

Consumi di energia elettrica	2020	2021	2022
Uffici Postali (%)	47	47	55
Uffici direzionali (%)	16	16	15
Impianti industriali (Centri di Meccanizzazione Postale) (%)	14	14	14
Centri Logistici per il recapito (%)	12	12	7
<i>Data Center</i> (%)	11	11	9

* A partire dal 2020, all'interno dell'indicatore vengono considerati i valori di tutto il Gruppo e classificati edifici per funzionalità simili a quelli di Poste Italiane (ad esempio Impianti industriali non solo CMP, ma anche stamperie Postel).

Costi totali dell'energia acquistata per le strutture immobiliari

Costi totali dell'energia acquistata	2020	2021	2022*
Spesa energetica totale (€)	85.717.548	83.196.736	62.155.518

* Il target atteso per l'anno 2022 è pari a 65.000.000 euro.

Risparmi totali o profitti complessivi ottenuti grazie ai programmi di risparmio energetico

Programmi che hanno generato un risparmio (€)	2020	2021	2022
Progetto LED	2.551.886	1.739.793	640.000
Programma di efficientamento energetico	724.996	735.273	600.000
<i>Smart Building</i>	148.153	124.547	340.000

Programmi che hanno generato un profitto (€)	2020	2021	2022
Impianti fotovoltaici	194.934	170.000	1.200.000

Indice generale

Indice di sezione

Relazione sulla Gestione al 31 dicembre 2022

7. Creazione di Valore

Dati sulla flotta aziendale

Dati sulla flotta aziendale	2020	2021	2022
Totale chilometri percorsi	336.266.255	321.599.897	320.472.162
Totale veicoli (n.)	32.791	31.645	30.850
di cui:			
veicoli tradizionali	28.133	26.747	19.441
veicoli alternativi	4.658	4.898	11.409
di cui:			
biciclette	324	324	333
veicoli elettrici	1.448	1.805	3.654
auto ibride	79	79	5.782
veicoli alimentati a benzina-metano	1.727	1.615	1.410
veicoli alimentati a benzina-GPL	1.080	1.075	230
veicoli alimentati a gasolio-metano	0	0	0
veicoli alimentati a GPL	0	0	0
percentuale veicoli alternativi (%)	14,2	15,5	37

[GRI 302-1; GRI 305-1; GRI 305-2] Consumi di energia ed emissioni di CO₂e della flotta aziendale su gomma

Consumi di energia ed emissioni	2020	2021	2022
Totale consumi energia (GJ)	1.004.322	955.596	873.978
di cui:			
Gasolio	696.28	642.111	402.861*
Gas metano	46.570	25.112	15.234*
GPL	18.264	16.029	5.210*
Benzina	241.990	271.011	444.335*
Energia elettrica certificata garanzia d'origine	1.217	1.332	6.338
Emissioni dirette – Scope 1 (tCO₂e)	69.497	65.566	59.445
Emissioni indirette – Scope 2 (tCO₂e)	0	0	0

* La diminuzione dei consumi di carburante Diesel, GPL, Metano e l'aumento dei consumi di Benzina sono dovuti a diversi fattori. Per quanto riguarda il metano, a causa dell'elevato aumento del prezzo alla pompa per i mezzi Bifuel si è privilegiato l'utilizzo del serbatoio a benzina piuttosto che quello del gas. Inoltre, il piano di rinnovo della flotta prevede la sostituzione di tutti i veicoli GPL e di tutte le auto Van e Berline Diesel (non presenti più sul mercato) con i più performanti motori Hybrid. Infine, prosegue la riduzione del numero di furgoni ed autocarri destinati ai servizi di trasporto a causa della sempre maggiore esternalizzazione degli stessi. Applicando il metodo Location-based il totale delle emissioni riferibili alla flotta aziendale su gomma di Scope 2 nel 2020 114 tCO₂e, nel 2021 117 tCO₂e, nel 2022 555 tCO₂e.

[GRI 302-2; GRI 305-3] Consumi di energia ed emissioni di CO₂e della logistica su gomma in appalto*

Consumi di energia ed emissioni	2020	2021	2022
Totale consumi energia esterni al Gruppo (GJ)**	2.168.345	2.323.166	3.348.703
Emissioni indirette – Scope 3 (tCO₂e)	154.000	162.396	238.399

* Il perimetro di rendicontazione 2022 include la Capogruppo e le società del Gruppo.

** I mezzi della logistica su gomma in appalto sono alimentati quasi interamente a gasolio. Per il 2022 l'aumento dei consumi (prevalentemente di gasolio) è attribuibile a una maggiore esternalizzazione dei servizi di trasporto.

Dati sulla flotta per il trasporto aereo

Dati sul trasporto aereo	2020	2021	2022
Numero mezzi	13	16	16
Mail (ore)	8.644	8.386	8.635
Charter (ore)	21	87	193

Indice di sezione

Indice generale

Relazione Finanziaria Annuale 2022
Gruppo Poste Italiane

[GRI 302-1; GRI 305-1] Consumi di energia ed emissioni del trasporto aereo postale e charter

Consumi di energia ed emissioni*	2020	2021	2022
Totale energia interna al Gruppo (GJ)	543.464	664.375	682.129
Emissioni dirette – Scope 1 (tCO₂e)	39.376	48.142	49.489

* Si segnala che per il volo in campo europeo sono stati utilizzati i valori comunicati e certificati da terza parte nell'ambito della normativa ETS di cui alla Direttiva "Emission Trading" (Direttiva 2003/87/CE), che istituisce un sistema per lo scambio di quote di emissioni dei gas a effetto serra nella Comunità Europea. Il volo in campo europeo certificato è pari a 42.063 tCO₂e.

[GRI 302-2; GRI 305-3] Consumi di energia ed emissioni del trasporto aereo postale e charter in appalto

Consumi di energia ed emissioni	2020	2021	2022
Totale energia esterna al Gruppo (GJ)	215.948	225.406	267.213
Emissioni indirette – Scope 3 (tCO₂e)	15.646	16.333	19.387

Altre emissioni dirette derivanti dall'attività di logistica

Emissioni dirette	2020	2021	2022
Totale Emissioni di carburante da fonte non rinnovabile – Scope 1 (tNO_x)*	222,21	175,33	120,55
Gas metano	1,27	0,66	0,24
GPL	0,57	0,44	0,14
Gasolio	199,37	157,27	93,79
Benzina	21,00	16,96	26,38

* Fattori di emissione utilizzati per la conversione dei combustibili in NO_x: gas metano 0,0155 t NO_x/TJ. GPL 0,0271 t NO_x/TJ. Gasolio per autovetture 0,2142 t NO_x/TJ, per veicoli commerciali leggeri 0,29 t NO_x/TJ, per autocarri pesanti 0,2872 t NO_x/TJ. Benzina per autovetture 0,0577 t NO_x/TJ, per veicoli commerciali leggeri 0,05 t NO_x/TJ, per motocicli 0,0671 t NO_x/TJ. Fonte: ISPRA, Banca dati fattori di emissione medi del trasporto stradale in Italia.

Emissioni dirette	2020	2021	2022
Totale Emissioni di carburante da fonte non rinnovabile – Scope 1 (tSO₂)*	0,30	0,25	0,23
Gasolio	0,24	0,18	0,13
Benzina	0,06	0,07	0,10

* Fattori di emissione utilizzati per la conversione dei combustibili in SO₂: gasolio 0,0003 tSO₂/TJ. Benzina 0,0002 tSO₂/TJ. Fonte: ISPRA, Banca dati fattori di emissione medi del trasporto stradale in Italia.

Emissioni dirette	2020	2021	2022
Totale Emissioni di carburante da fonte non rinnovabile – Scope 1 (VOC)*	117,66	100,70	147,85
Gas metano	2,65	1,44	0,37
GPL	0,71	0,64	0,19
Gasolio	5,58	3,61	1,96
Benzina	108,72	95,01	145,33

* Fattori di emissione utilizzati per la conversione dei combustibili in VOC: gas metano 0,0243 t VOC/TJ. GPL 0,0361 t VOC/TJ. Gasolio per autovetture 0,0031 t VOC/TJ, per veicoli commerciali leggeri 0,0050 t VOC/TJ, autocarri pesanti 0,0105 t VOC/TJ. Benzina per autovetture 0,2473 t VOC/TJ, per veicoli commerciali leggeri 0,1403 t VOC/TJ, per motocicli 0,6886 t VOC/TJ. Fonte: ISPRA, Banca dati fattori di emissione medi del trasporto stradale in Italia.

Emissioni dirette	2020	2021	2022
Totale Emissioni di carburante da fonte non rinnovabile – Scope 1 (PM10)*	14,09	18,46	14,40
Gas metano	0,47	0,24	0,16
GPL	0,32	0,24	2,95
Gasolio	10,40	7,40	6,07
Benzina	2,89	10,58	5,21

* Fattori di emissione utilizzati per la conversione dei combustibili in PM10: gas metano 0,0102 t PM10/TJ. GPL 0,0095 t PM10/TJ. Gasolio per autovetture 0,0150 t PM10/TJ, per veicoli commerciali leggeri 0,0146 t PM10/TJ, autocarri pesanti 0,0154 t PM10/TJ. Benzina per autovetture 0,0103 t PM10/TJ, per veicoli commerciali leggeri 0,0092 t PM10/TJ, per motocicli 0,0182 t PM10/TJ. Fonte: ISPRA, Banca dati fattori di emissione medi del trasporto stradale in Italia.

Indice generale

Indice di sezione

Relazione sulla Gestione al 31 dicembre 2022

7. Creazione di Valore

Altre emissioni indirette derivanti dall'attività di logistica

Emissioni indirette	2020	2021	2022
Totale Emissioni di carburante da fonte non rinnovabile – Scope 3 (tNO_x)	725,69	708,75	949,12
Gasolio	725,68	708,75	949,12
Gas metano	≈0*	≈0*	0,01
GPL	≈0*	0	0
Benzina	≈0*	0	0

* Il dato presenta un valore prossimo allo 0, ma concorre ugualmente alla determinazione del totale.

Emissioni indirette	2020	2021	2022
Totale Emissioni di carburante da fonte non rinnovabile – Scope 3 (tSO₂)	0,75	0,66	1,12
Gasolio	0,75	0,66	1,12
Benzina	≈0*	0	0

* Il dato presenta un valore prossimo allo 0, ma concorre ugualmente alla determinazione del totale.

Emissioni indirette	2020	2021	2022
Totale Emissioni di carburante da fonte non rinnovabile – Scope 3 (VOC)	26,27	21,55	29,25
Gasolio	26,26	21,55	29,24
Gas metano	≈0*	≈0*	0,02
GPL	≈0*	0	0
Benzina	≈0*	0	0

* Il dato presenta un valore prossimo allo 0, ma concorre ugualmente alla determinazione del totale.

Emissioni indirette	2020	2021	2022
Totale Emissioni di carburante da fonte non rinnovabile – Scope 3 (PM10)	24,30	26,52	51,16
Gasolio	≈0*	0,07	51,15
Gas metano	≈0*	0	0,01
GPL	24,30	26,45	0
Benzina	≈0*	0	0

* Il dato presenta un valore prossimo allo 0, ma concorre ugualmente alla determinazione del totale.

Business Travel

Business Travel	2020	2021	2022*
Totale emissioni tCO₂e	6.569	8.700	10.446
Auto	5.965	8.036	9.205
Benzina	2.214	3.350	5.998
Gasolio	3.751	4.686	3.207
Treno	92	96	157
Aereo	512	568	1.084
Internazionali – short haul	94	79	124
Internazionali – long haul	7	27	91
Nazionali (domestic)	411	462	869

* Il target atteso per l'anno 2022 è pari a 12.000 tCO₂e. A tal proposito, nel 2022, come per il 2021, la priorità del Gruppo è stata quella di contenere il naturale incremento delle emissioni dovute ai viaggi di lavoro rispetto al biennio 2020-2021, dettato dalla ripresa regolare delle attività a seguito del venire meno delle restrizioni legate alla pandemia da Covid-19, che nel biennio precedente avevano limitato gli spostamenti legati ai viaggi di lavoro.

Indice di sezione

Indice generale

Relazione Finanziaria Annuale 2022
Gruppo Poste Italiane

Employee commuting

Employee commuting	2020	2021	2022
Totale emissioni tCO₂e	13.929*	32.940**	28.370***

- * Il valore indicato si riferisce alla stima delle emissioni inquinanti generate dagli spostamenti casa-lavoro del personale dipendente di Poste Italiane applicato nelle sedi che constano oltre 300 risorse che, allo stato, si attestano a n. 38 dislocate in 18 città del territorio nazionale, per un campione di 24.316 risorse totali.
- ** Il valore delle emissioni inquinanti generate dagli spostamenti casa-lavoro indicate (2021 – 32.940 tons CO₂e) si riferisce alla stima delle emissioni inquinanti generate dagli spostamenti casa-lavoro del personale dipendente di Poste Italiane applicato nelle sedi che constano oltre 100 risorse ubicate in comuni con popolazione oltre 50.000 abitanti che, allo stato, si attestano a n. 146 dislocate in 73 città del territorio nazionale, per un campione di circa 39.348 risorse totali. Per effetto della L. 17/07/2020 n.77, il perimetro di analisi è variato rispetto al 2020 quando, invece, la norma che prevedeva l'osservazione era destinata alle 38 sedi con oltre 300 addetti ubicate in 18 città per un campione di 24.316 risorse. Nell'analisi del 2021, inoltre, è stata considerata anche l'adozione da parte dell'Azienda della modalità di lavoro agile sulla riduzione dei chilometri casa-lavoro percorsi, applicata per contribuire al contenimento della diffusione del virus Covid-19 e tenendo conto degli orientamenti delle Autorità competenti, adottata dall'80% del personale di staff (12,5% della popolazione aziendale) da gennaio a settembre 2021 e dal 50% nei mesi di ottobre-dicembre 2021; il calcolo è stato effettuato escludendo 17 città per le quali il tasso di *redemption* del questionario non è stato sufficiente per consentire di stimare i fattori inquinanti emessi negli spostamenti casa-lavoro. Si segnala che, in attuazione a quanto previsto dalla citata Legge, la metodologia applicata è quella proposta dalle nuove Linee Guida del MITE-MIMS introdotte nell'agosto 2021, che differisce pertanto dalla metodologia usata per l'analisi del 2020.
- *** Il valore indicato si riferisce alla stima delle emissioni inquinanti generate dagli spostamenti casa-lavoro del personale dipendente di Poste Italiane e a tutte le sedi del Gruppo oggetto di analisi spostamento casa-lavoro del 2022 (sedi > 100 dipendenti ubicate in comuni con popolazione oltre 50.000 abitanti) che, allo stato, si attestano a n. 140 dislocate in 77 comuni del territorio nazionale, per un campione di circa 40.363 risorse totali. Ciò, per effetto di quanto disposto con la L. 17/07/2020 n.77. Il calcolo, inoltre, tiene conto dell'impatto dello *smart working* sulla riduzione dei chilometri casa-lavoro percorsi (adottato per il 50% del personale di staff con n.2 rientri settimanali). In coerenza con quanto stabilito dagli artt. 18 e ss. della Legge n. 81/2017 e dagli accordi sindacali siglati, tale modalità permarrà, a partire dal 01/04/2022, in base ad accordi individuali tra Azienda e lavoratore con n. 3 rientri settimanali di tutta la popolazione aziendale di staff, (13% della popolazione aziendale, 123.000 dipendenti – Fonte RUO al 01/02/2022). Si segnala che la metodologia applicata è quella proposta dalle nuove Linee Guida del MITE-MIMS.

Emissioni finanziate Scope 3*

Emissioni finanziate Scope 3	2021	2022
Totale emissioni assolute finanziate Scope 3 (tCO₂e)**	6.641.823,42	8.541.519,64
Weighted Average Carbon Intensity (WACI) (tCO₂e/mln € ricavi)***	153,41	155,53

- * Il dati di *input* delle emissioni finanziate Scope 3 del Gruppo (emissioni assolute, WACI e relativi *breakdown* per *industry* e area geografica) sono prodotti e verificati dall'agenzia di *rating* Moody's. L'analisi nel 2022 ha preso in considerazione un ammontare di *Asset under Management* (AuM – emittenti imprese) pari a € 63.107.022.142,85 corrispondente al 90,21% del totale degli AuM (emittenti imprese) di Gruppo.
- ** Emissioni finanziate: categoria di emissioni associate agli investimenti dell'Azienda nell'anno di riferimento, attualmente non incluse nelle emissioni Scope 1 e Scope 2. Queste emissioni sono categorizzate come una categoria *downstream* Scope 3 (Scope 3 Categoria 15, GHG Protocolo). Emissioni assolute: emissioni assolute di gas serra associate al portafoglio dell'Azienda, espresse in tonnellate.
- *** Intensità media ponderata di carbonio di un portafoglio (WACI) ottenuta calcolando l'intensità di carbonio (emissioni Scope 1 + 2 / mln € ricavi) per ogni azienda del portafoglio e calcolando la media ponderata per il peso dell'azienda nel portafoglio.

Emissioni finanziate Scope 3 per paese/area geografica

Emissioni finanziate Scope 3	2021		2022	
	Emissioni assolute finanziate Scope 3 (tCO ₂ e)	WACI (tCO ₂ e/ mln € ricavi)	Emissioni assolute finanziate Scope 3 (tCO ₂ e)	WACI (tCO ₂ e/ mln € ricavi)
Asia Pacifico	252.081,79	12,97	60.643,85	5,21
Europa	4.671.440,57	81,99	6.045.701,57	95,81
Africa Medio Orientale	111,58	0,10	37.248,02	0,38
Nord America	1.025.890,23	30,46	1.243.038,83	31,10
Resto del mondo	692.299,25	27,89	1.154.887,37	23,02
Totale	6.641.823,42	153,41	8.541.519,64	155,53

[Indice generale](#)
[Indice di sezione](#)

Relazione sulla Gestione al 31 dicembre 2022

7. Creazione di Valore

Emissioni finanziate Scope 3 per asset class

	2021		2022	
	Emissioni assolute finanziate Scope 3 (tCO ₂ e)	WACI (tCO ₂ e/ mln € ricavi)	Emissioni assolute finanziate Scope 3 (tCO ₂ e)	WACI (tCO ₂ e/ mln € ricavi)
<i>Corporate bond</i>	5.645.549,91	130,40	7.260.291,70	132,20
<i>Equity</i>	996.273,51	23,01	1.281.277,95	23,33
Totale	6.641.823,42	153,41	8.541.519,64	155,53

Indice di sezione

Indice generale

Relazione Finanziaria Annuale 2022
Gruppo Poste Italiane

Emissioni finanziate Scope 3 per settore/industry

Emissioni finanziate Scope 3	2021		2022	
	Emissioni assolute finanziate Scope 3 (tCO ₂ e)	WACI (tCO ₂ e/ mln € ricavi)	Emissioni assolute finanziate Scope 3 (tCO ₂ e)	WACI (tCO ₂ e/ mln € ricavi)
Aerospaziale	3.154,77	0,04	2.374,31	0,04
Automobili	149.376,92	1,36	148.764,63	1,26
Bevande	18.442,14	1,00	30.608,39	1,07
Radiodiffusione e pubblicità	7.783,35	0,08	6.624,62	0,26
Materiali da costruzione	382.375,95	9,63	1.402.793,80	20,46
Servizi di supporto alle imprese	13.252,31	0,24	10.888,61	0,42
Prodotti chimici	153.463,03	7,22	308.910,19	7,64
Banche per lo sviluppo	0*	0,03	0*	0,07
Banche diversificate	65.109,01	3,15	40.505,42	2,51
Aziende elettriche e del gas	2.748.944,62	59,37	3.208.045,28	58,42
Componenti e apparecchiature elettriche	3.905,16	0,16	2.488,58	0,15
Energia	1.729.556,19	27,84	1.672.150,10	22,45
Servizi Finanziari – Generali	63.989,05	0,46	12.389,75	0,64
Servizi finanziari – Immobiliari	17.057,29	3,67	21.899,28	3,55
Prodotti alimentari	25.405,53	0,56	27.654,61	1,26
Prodotti forestali e carta	55.153,93	1,25	48.998,53	1,09
Apparecchiature e servizi sanitari	7.453,21	0,32	9.099,46	0,31
Edilizia pesante	12.989,40	0,18	16.049,10	0,19
Edilizia domestica	476,76	0,01	33,72	0,00
Hotel, beni e servizi per il tempo libero	19.183,07	1,76	64.624,04	3,34
Beni e servizi industriali	48.126,29	0,58	41.952,74	0,70
Assicurazioni	23.818,20	0,06	24.565,34	0,97
Autorità locali	0*	3,97	0*	4,26
Beni di lusso e cosmetici	3.808,25	0,17	3.081,19	0,24
Componenti e attrezzature meccaniche	3.363,71	0,48	95.378,57	0,68
Miniere e metalli	362.885,73	13,58	326.478,03	7,23
Attrezzature e servizi petroliferi	64.448,87	2,23	110.190,18	2,73
Prodotti farmaceutici e biotecnologie	13.045,37	0,75	21.179,70	0,74
Editoria	84,72	0,01	84,59	0,00
Commercio al dettaglio e banche specializzate	2.946,01	0,55	9.140,55	0,62
Software e servizi IT	5.659,01	0,55	1.946,88	0,49
Commercio al dettaglio specializzato	9.610,11	0,23	3.759,29	0,20
Banche e agenzie per scopi specifici	0,04	0,07	0,60	0,07
Supermercati	28.856,52	0,13	4.335,08	0,14
Tecnologia-Hardware	26.502,77	1,58	10.218,49	1,06
Telecomunicazioni	99.666,46	1,48	116.766,88	1,94
Tabacco	6.138,19	0,21	6.339,14	0,30
Trasporti e logistica	48.245,96	3,35	17.278,18	2,52
Viaggi e turismo	175.989,23	2,64	543.356,50	3,12
Rifiuti e acqua	241.556,26	2,43	170.565,29	2,38
Totale	6.641.823,42	153,41	8.541.519,64	155,53

* Il valore risulta essere pari a 0 poiché le imprese incluse nelle industry di riferimento non prevedono una capitalizzazione di mercato e, di conseguenza, non è possibile rilevare il dato.

Indice generale

Indice di sezione

Relazione sulla Gestione al 31 dicembre 2022

7. Creazione di Valore



Customer experience

L'esperienza dei clienti negli Uffici Postali

Customer experience negli Uffici Postali	2020	2021	2022
Tempo medio di attesa negli Uffici Postali (min)	8,3	9,20	10,20
Clienti serviti entro 15 minuti (%)	84,35	81,27	78,30
Soddisfazione dei clienti per il tempo di attesa (1-10)	7,8	7,7	7,8
Soddisfazione complessiva dei clienti per l'esperienza nell'Ufficio Postale	8,4	8	8,2

Reclami dei clienti per tipologia*

Uffici Postali	2020	2021	2022
Reclami pervenuti	9.176	6.476	10.336
Tempo medio di risposta (gg.)	14	16	40
Corrispondenza			
Reclami pervenuti	54.188	46.054	36.042
Tempo medio di risposta (gg.)	22	17	29
Pacchi			
Reclami pervenuti	123.571	102.630	64.217
Tempo medio di risposta (gg.)	19	16	15
Servizi Finanziari			
Reclami pervenuti	136.217	198.878	154.310
Tempo medio di risposta (gg.)	6	8	11
Servizi Assicurativi			
Reclami pervenuti	7.056	5.102	5.065
Tempo medio di risposta (gg.)	28	30	23
Istruttorie avviate dall'Istituto di vigilanza sulle assicurazioni	300	307	293
PosteMobile			
Reclami pervenuti telefonia mobile	8.430	5.922	1.934
Tempo medio di risposta (gg.)	2	2	3
Reclami pervenuti telefonia fissa	1.191	1.767	515
Tempo medio di risposta (gg.)	4	4	5

* I dati sui reclami sono relativi ai *ticket* aperti per i quali è richiesto l'intervento delle strutture di *back office*.

Numero contatti gestiti*

Contact Center	2020	2021	2022
Numero contatti gestiti (mln)	33	37	41

* Complessivamente il numero dei contatti gestiti nel 2022 registra un incremento del +10% rispetto al 2021. Tale incremento è principalmente dovuto alla componente AI la quale ha un'incidenza pari al 39% del totale gestito (vs 33% nel 2021).

Indice di sezione

Indice generale

Relazione Finanziaria Annuale 2022

Gruppo Poste Italiane

Soddisfazione dei Clienti*

Clienti soddisfatti (%)	2020	2021	2022**
Clienti soddisfatti a seguito di indagini di "Customer Experience"	82,1	82,2	83
Copertura del dato	100	100	100

* La *customer experience* delle Business Unit viene misurata semestralmente attraverso survey che misurano la consigliabilità dei prodotti e servizi di Poste Italiane basate sulla metrica di *Net Promoter Score* (NPS).
Per quanto riguarda i canali, l'indicatore misurato è il *Customer Effort Score* che rileva la facilità di accesso ai servizi.
I campioni di clienti coinvolti dall'indagine di *customer experience* sono rappresentativi dell'universo di riferimento.
Le *Business Unit* coinvolte nell'analisi di *customer experience* sono: BancoPosta (Retail, PMI e Grandi Clienti); Posta Comunicazione e Logistica (PMI e Grandi Clienti); Poste Vita (Retail). I canali di vendita e assistenza coinvolti sono rispettivamente i canali di uffici postali e il Contact Center.
Con riferimento alla metodologia utilizzata nella misurazione della *customer satisfaction*, le survey prevedono una scala di valutazione del livello di soddisfazione da 1 a 10. Le percentuali riportate includono i clienti che hanno risposto 7-8 e 9-10 alle survey somministrate. I punteggi 9-10 NPS/CES riflettono rispettivamente i clienti "promotori" (NPS) ed "entusiasti" (CES).

** Il target atteso per il 2022 è pari al 82,60%.

Reclami mensili

Reclami	2020	2021	2022
Reclami mensili pervenuti	28.319	30.568	23.035

Risorse del piano di continuità del business*

Risorse del piano di continuità del business	2020	2021	2022
Investimenti (milioni di euro)	2	1,3	1,6
Esercitazioni	3	4	4
Persone coinvolte	162	240	269
Servizi su <i>Mainframe</i> (servizi <i>Open</i> in elaborazione) coperti da piani di <i>disaster recovery</i> (%)	100	100	100

* I dati si riferiscono a Poste Italiane S.p.A., PostePay S.p.A., BancoPosta Fondi S.p.A. SGR, PosteVita S.p.A.

[GRI 418-1] Violazione della privacy e perdita dei dati

Violazioni e fuoriuscite di dati	2020	2021	2022*
Reclami ricevuti per violazione della <i>privacy</i>	57	41	29
di cui:			
reclami ricevuti da terzi e riconosciuti dall'organizzazione	57	41	29
reclami ricevuti da parte di organismi di regolamentazione	0	0	0
Fuoriuscite, furti di dati dei clienti, perdite dei dati dei clienti identificati	468	304	371

* Nel 2022, rispetto agli eventi riscontrati di violazione della *privacy*, in 26 casi la competente funzione interna che ha svolto le indagini relative alle violazioni ha trasmesso gli atti alla funzione di Risorse Umane per l'adozione di opportuni provvedimenti nei confronti dei dipendenti coinvolti. Nei restanti casi non sono state previste sanzioni nei confronti del personale di Poste Italiane poiché le violazioni sono avvenute a causa di attacchi esterni e/o errore umano.

Sicurezza IT e violazioni della sicurezza informatica

Incidenti e violazioni IT	2020	2021	2022*
Numero totale di violazioni di sicurezza informatica/incidenti di <i>cybersecurity</i>	74	195	83
Numero totale di violazioni della sicurezza informatica che hanno coinvolto la sicurezza dei consumatori	6	3	1
Ammontare totale di multe/sanzioni pagate in relazione a violazioni della sicurezza delle informazioni e altri incidenti di sicurezza informatica (euro)	0	0	0

* Il numero degli incidenti è inferiore rispetto all'anno precedente. In relazione alla crisi Russia-Ucraina sono stati innalzati i livelli di monitoraggio e di attenzione degli eventi di sicurezza e rafforzate le attività di *cyber intelligence* al fine di prevenire o prontamente intercettare potenziali attacchi *cyber* a danno del gruppo Poste Italiane. Sono state, inoltre, poste in atto misure specifiche per ridurre al minimo la superficie di attacco e l'impatto di un eventuale attacco alla base clienti di Poste Italiane. La tempestiva ed efficace gestione della continuità operativa e della crisi è garantita dall'applicazione di un Piano di Continuità Operativa e un Piano per la Gestione delle Crisi, parte integrante di un *framework* che prevede inoltre un Piano di *Disaster Recovery*, un Piano di Comunicazione, un Piano dei *Test*, procedure e istruzioni operative.
Le cause sottostanti la gestione degli incidenti e delle violazioni IT avvenuti nel corso del 2022 sono principalmente attribuibili ad attacchi esterni. In particolare, l'attacco è stato rivolto verso i dipendenti di Poste Italiane con l'obiettivo di eseguire furti di identità e conseguentemente accedere ai sistemi aziendali. A tal proposito, si specifica che non essendo questi imputabili ad un atteggiamento negligente da parte del personale di Poste Italiane, non sono stati adottati provvedimenti disciplinari nei confronti dei dipendenti. Tuttavia, il Gruppo nel corso dell'anno ha avviato una serie di iniziative finalizzate alla riduzione degli incidenti di sicurezza IT relativi alla compromissione di credenziali, come per esempio l'implementazione su larga scala di sistemi di verifica dell'identità degli utenti utilizzando sistemi di autenticazione a 2 fattori.

[Indice generale](#)[Indice di sezione](#)

Relazione sulla Gestione al 31 dicembre 2022

7. Creazione di Valore

Numero di clienti i cui dati sono stati usati per scopi secondari

Clients i cui dati sono stati usati per scopi secondari (%)	2020	2021	2022
Percentuale di clienti i cui dati sono stati usati per scopi secondari (%)	1	0	0

Numero di clienti coinvolti in violazioni della sicurezza IT

Clients coinvolti in violazioni della sicurezza IT	2020	2021	2022
Numero di clienti coinvolti in violazioni della sicurezza IT	3.789	175	17

[Indice di sezione](#)[Indice generale](#)

Relazione Finanziaria Annuale 2022
Gruppo Poste Italiane



Innovazione

Numero dei servizi digitali offerti (dati in milioni)

Offerta digitale	2020	2021	2022
Clienti registrati ai canali digitali (web e app) di Poste Italiane	27,1	33,8	36,8
Identità digitali rilasciate	12,2	21,2	23,8
Download app Postepay	14,4	18,4	21,7
Download app BancoPosta	8,3	10,8	13,2
Download app Ufficio Postale	6,8	12,2	14,7
Download app PostelD	13,8	24,1	30,2
Operazioni effettuate dai canali digitali consumer (web e app)	90,3	124,7	152,6

La dematerializzazione delle pratiche e transazioni corrispondenti

Tipologie di pratiche*	2020		2021		2022	
	N. Pratiche	% dematerializzate	N. Pratiche	% dematerializzate	N. Pratiche	% dematerializzate
Buoni	1.828	96	1.584	94	1.811	97
Conti Correnti	376	94	586	96	535	96
Libretti	629	95	746	92	687	96
Postepay Evolution	2.129	97	2.137	98	1.749	99
Full Acquiring	17	4	11	9	14	100
Polizze Vita	592	93	520	97	726	67
Polizze Danni	147	88	250	93	256	96
MIFID	1.909	92	2.175	94	1.803	96
PosteMobile	857	82	832	87	764	95
Consulenza guidata	1.214	89	1.512	94	1.388	89
Finanziamenti	391	88	417	91	460	96
Fondi	119	85	262	94	144	96
Totale Pratiche**	10.209	92	11.030	94	10.336	96

* Dati in migliaia.

** I volumi totali assoluti delle pratiche sono diminuiti del 6,2% rispetto allo scorso anno. In particolare, si segnalano significativi decrementi di pratiche dematerializzate in particolare per le pratiche di tipo Postepay Evolution, MIFID e Fondi.

Transazioni corrispondenti	2020	2021	2022
Totale Transazioni (milioni di euro)	29,9	27,7	26,9
Totale Transazioni elettroniche (milioni di euro)	29,1	26,9	25,8
Transazioni dematerializzate (%)	97,4	96,9	95,9

Indice generale

Indice di sezione

Relazione sulla Gestione al 31 dicembre 2022

7. Creazione di Valore



Finanza sostenibile

Prodotti e servizi ESG legati ad attività di Asset Management*

Categorie di prodotti e servizi di investimento sostenibile offerti (€)	2021	2022
Prodotti/servizi che prevedono l'integrazione di criteri ESG**	73.853.542,92	244.029.168,87
Prodotti/servizi che applicano criteri <i>best-in-class</i> ***	3.373.416.622,23	6.704.015.404,05
Prodotti/servizi con investimenti tematici****	81.007.675,68	118.464.735,57
Prodotti/servizi legati ad attività di <i>impact investing</i> *****	0	0
Altro*****	1.028.285.424,05	2.125.849.651,51
Totale AuM di prodotti di investimento sostenibile	4.556.563.264,88	9.192.358.960,00
Totale AuM nel segmento <i>asset management</i> *****	114.962.750.522,64	100.621.409.143,26
Percentuale di prodotti di investimento sostenibile sul totale degli AuM nel segmento <i>asset management</i> (%)	4	9,1

* La performance al 2022 risultano essere in linea con l'obiettivo di Gruppo di aumentare gli investimenti di BancoPosta Fondi SGR che prevedono l'integrazione di criteri ESG. Considerando come perimetro i fondi *retail* aperti in collocamento, la percentuale di masse gestite dai fondi con caratteristiche ESG è pari all'88% al 30/12/22.

** La categoria comprende i prodotti per cui le informazioni di natura ESG sono strutturalmente integrate, assieme alle considerazioni a carattere finanziario, nel processo decisionale dell'attività di investimento. Nel 2022 sono stati inclusi nella categoria i prodotti "BP UNIVERSO 60" e "BP UNIVERSO 40", e "BPF GPM Sostenibilità Equilibrato", "BPF GPM Sostenibilità Dinamico", "BPF GPM Sostenibilità Sviluppo".

*** La categoria comprende i prodotti i cui target di investimento sono le società con le performance ESG migliori all'interno dei rispettivi settori di operatività. Nel 2022 sono stati inclusi nella categoria i seguenti prodotti: "BP Orizzonte Reddito", "BP Azionario Flessibile", "BP Azionario Internazionale", "BP Azionario Euro", "BP Selezione Attiva" e "Poste Investo Sostenibile", "BP Mix 1", "BP Mix 2", "BP Mix 3".

**** La categoria comprende i prodotti i cui investimenti sono focalizzati su società che contribuiscono positivamente a determinate problematiche sociali o ambientali (es. cambiamento climatico, crescita dei paesi sottosviluppati, ecc.). Nel 2022 sono stati inclusi nella categoria i prodotti "BP Focus Ambiente 2027" e "BP Focus Ambiente Marzo 2028".

***** La categoria comprende i prodotti i cui investimenti vengono effettuati in società che offrono prodotti e/o servizi che creano impatto sociale o ambientale positivo e soddisfano il duplice obiettivo di creazione di valore socio-ambientale e di ritorno economico.

***** All'interno della categoria "Altro" sono stati inclusi i mandati con *benchmark* ESG.

***** Il valore riportato è la somma dei NAV dei fondi gestiti.

[Indice di sezione](#)[Indice generale](#)

Relazione Finanziaria Annuale 2022
Gruppo Poste Italiane

8. Sintesi delle deliberazioni dell'Assemblea ordinaria e altre informazioni

- Sintesi delle deliberazioni dell'Assemblea ordinaria
- Altre informazioni

8.1 Sintesi delle deliberazioni dell'Assemblea ordinaria

L'Assemblea ordinaria degli Azionisti di Poste Italiane S.p.A., riunitasi in Roma in unica convocazione il giorno 8 maggio 2023 presso gli uffici della Società siti in viale Europa n. 175, ha:

1. approvato il bilancio di esercizio di Poste Italiane S.p.A. al 31 dicembre 2022; prendendo atto altresì dei risultati del bilancio consolidato del Gruppo Poste Italiane, parimenti riferito al 31 dicembre 2022, che si è chiuso con un utile netto di pertinenza del Gruppo di 1.506 milioni di euro;
2. deliberato:
 - i. di destinare l'utile del Patrimonio BancoPosta di 602.311.327 euro a disposizione della Società;
 - ii. di destinare l'utile netto dell'esercizio 2022 di Poste Italiane S.p.A., pari a 847.112.738 euro come segue:
 - a riserva denominata "Risultati portati a nuovo", quota non disponibile alla distribuzione, per 877.653 euro¹¹⁶;
 - alla distribuzione in favore degli Azionisti, a titolo di dividendo, l'importo di 0,650 euro per ognuna delle azioni ordinarie in circolazione alle date di stacco cedola appresso indicate, escluse le azioni proprie in portafoglio a tali date;
 - quanto residuerà a seguito della predetta distribuzione in favore degli Azionisti, alla riserva disponibile denominata "Risultati portati a nuovo";
 - iii. di distribuire il predetto dividendo di 0,650 euro per azione come segue:
 - l'importo di 0,210 euro per ognuna delle azioni ordinarie risultate in circolazione alla data di "stacco cedola", escluse le azioni proprie in portafoglio a tale data, a copertura dell'acconto sul dividendo messo in pagamento a decorrere dal 23 novembre 2022, previo stacco in data 21 novembre 2022 della cedola n. 11 e record date (ossia, data di legittimazione al pagamento del dividendo stesso, ai sensi dell'art. 83-terdecies del Decreto Legislativo 24 febbraio 1998 n. 58 e dell'art. 2.6.6, comma 2, del Regolamento dei Mercati organizzati e gestiti da Borsa Italiana S.p.A.) coincidente con il 22 novembre 2022, per un importo complessivo di 272.700.542 euro;
 - l'importo di 0,440 euro per ognuna delle azioni ordinarie che risulteranno in circolazione il 19 giugno 2023, data prevista per lo "stacco cedola", escluse le azioni proprie in portafoglio a tale data, a titolo di saldo del dividendo;
 - iv. di porre in pagamento l'indicato saldo del dividendo dell'esercizio 2022 di 0,440 euro per azione ordinaria – al lordo delle eventuali ritenute di legge – a decorrere dal 21 giugno 2023, con "data stacco" della cedola n. 12 coincidente con il 19 giugno 2023 e record date (ossia, data di legittimazione al pagamento del dividendo stesso, ai sensi dell'art. 83-terdecies del Decreto Legislativo 24 febbraio 1998 n. 58 e dell'art. 2.6.6, comma 2, del Regolamento dei Mercati organizzati e gestiti da Borsa Italiana S.p.A.), coincidente con il 20 giugno 2023;

¹¹⁶ L'ammontare di 877.653 euro si riferisce al provento indisponibile alla distribuzione rilevato a Conto economico per la valutazione a fair value delle azioni Visa Preferred Stock che -in applicazione del D.Lgs. 38/2005- non può essere oggetto di distribuzione fino al suo effettivo realizzo.

[Indice generale](#)[Indice di sezione](#)**Relazione sulla Gestione al 31 dicembre 2022**

8. Sintesi delle deliberazioni dell'Assemblea ordinaria e altre informazioni

3. rinnovato il consiglio di amministrazione, che resterà in carica fino all'approvazione del bilancio dell'esercizio 2025, nelle persone dei Signori:
 - Silvia Maria Rovere, Presidente;
 - Matteo Del Fante, Consigliere;
 - Carlo D'Asaro Biondo, Consigliere;
 - Valentina Gemignani, Consigliere;
 - Paolo Marchioni, Consigliere;
 - Matteo Petrella, Consigliere;
 - Armando Ponzini, Consigliere;
 - Vincenza Patrizia Rutigliano, Consigliere;
 - Vanda Ternau, Consigliere;

fissando il relativo compenso in 60.000 euro lordi annui per il Presidente ed in 40.000 euro lordi annui per gli altri Consiglieri;
4. approvato la relazione sulla politica in materia di remunerazione per l'esercizio 2023 – comprensiva delle linee guida sulla politica in materia di remunerazione e incentivazione del Patrimonio BancoPosta, riportate in allegato alla relazione sulla politica di remunerazione – che illustra (i) la politica della Società in materia di remunerazione dei componenti degli organi di amministrazione, del direttore generale e degli altri dirigenti con responsabilità strategiche e dei componenti degli organi di controllo, nonché (ii) le procedure utilizzate per l'adozione e l'attuazione di tale politica;
5. deliberato in senso favorevole sulla Relazione sui compensi corrisposti nel corso dell'esercizio 2022, che sono riportati (i) nominativamente, per i componenti degli organi di amministrazione e di controllo e il direttore generale, e (ii) in forma aggregata, per i dirigenti con responsabilità strategiche;
6. approvato i Piani di Incentivazione, basati su strumenti finanziari, le cui caratteristiche sono descritte nel documento informativo predisposto ai sensi dell'art. 84-bis, comma 1, della Deliberazione Consob 14 maggio 1999, n. 11971, attribuendo al consiglio di amministrazione tutti i poteri occorrenti alla concreta attuazione di tali Piani di incentivazione;
7. autorizzato il Consiglio di Amministrazione all'acquisto e alla successiva disposizione di azioni proprie – a servizio dei Piani di Incentivazione, basati su strumenti finanziari – per un massimo di 3,5 milioni di azioni della Società, rappresentative dello 0,27% circa del capitale sociale, e un esborso complessivo fino a 52,5 milioni di euro. L'acquisto di azioni proprie è stato consentito per diciotto mesi a decorrere dalla delibera assembleare; non è stato invece previsto alcun limite temporale per la disposizione delle azioni proprie acquistate. L'Assemblea ha inoltre definito finalità termini e condizioni dell'acquisto e della vendita di azioni proprie.

8.2 Altre Informazioni

Eventi di rilievo successivi al 31 dicembre 2022

Gli accadimenti intervenuti dopo la data di riferimento della Relazione Finanziaria Annuale 2022 sono descritti negli altri paragrafi del documento. Per eventuali ulteriori approfondimenti si rimanda ai Bilanci di Poste Italiane al 31 dicembre 2022.

Operazioni con parti correlate

Per il dettaglio dei rapporti patrimoniali ed economici con parti correlate si rimanda ai Bilanci di Poste Italiane al 31 dicembre 2022.

Operazioni di maggiore rilevanza

Il Consiglio di Amministrazione di Poste Italiane S.p.A., nella riunione del 19 ottobre 2022, acquisito il parere favorevole del Comitato Parti Correlate e Soggetti Collegati rilasciato in data 18 ottobre 2022, ha autorizzato la potenziale sottoscrizione da parte di Poste Italiane S.p.A. dell'eventuale aumento di capitale della società controllata Poste Vita S.p.A. teso al rafforzamento del capitale della società controllata conformemente alle linee guida contenute nel Piano Strategico, a supporto della crescita del *business* assicurativo.

In relazione all'importo del potenziale aumento di capitale, pari ad un massimo di 1 miliardo di euro, l'Operazione si qualifica come "operazione con parte correlata di maggiore rilevanza" ai sensi della normativa CONSOB. In data 26 ottobre 2022, il relativo Documento informativo è stato messo a disposizione del pubblico presso la sede sociale, presso Borsa Italiana S.p.A., sul sito internet della Società, nonché sul sito internet del meccanismo di stoccaggio autorizzato "eMarket Storage".

Allo stato attuale l'aumento di capitale non è stato sottoscritto.

[Indice di sezione](#)[Indice generale](#)

Relazione Finanziaria Annuale 2022
Gruppo Poste Italiane

Il Consiglio di Amministrazione di Poste Italiane S.p.A., nella riunione del 14 dicembre 2022, acquisito il parere favorevole del Comitato Parti Correlate e Soggetti Collegati rilasciato in data 13 dicembre 2022 ha assunto la Delibera Quadro che autorizza l'operatività finanziaria con la controparte Cassa Depositi e Prestiti S.p.A. nei limiti di un importo complessivo massimo pari a due miliardi di euro e per la durata di un anno a partire dal 1° gennaio 2023. In particolare l'operatività finanziaria è relativa ad operazioni di acquisto e vendita a pronti di titoli euro-governativi e/o garantiti dallo Stato italiano e di pronti contro termine di impiego e raccolta da effettuarsi nell'ambito dei limiti della Linea Guida "Gestione Finanziaria di Poste Italiane", del *Risk Appetite Framework* di BancoPosta e/o delle delibere del Consiglio di Amministrazione. L'operatività finanziaria si configura come attività di supporto alla ordinaria operatività di BancoPosta e riveste pertanto carattere di ordinarietà ai sensi della normativa CONSOB.

Il Consiglio di Amministrazione di Poste Italiane S.p.A., nella riunione del 14 dicembre 2022, acquisito il parere favorevole del Comitato Parti Correlate e Soggetti Collegati rilasciato in data 13 dicembre 2022, ha assunto la Delibera Quadro che autorizza l'operatività finanziaria con la controparte MPS Capital Services Banca per le Imprese S.p.A. nei limiti di un importo complessivo massimo pari a quattro miliardi di euro e per la durata di un anno a partire dal 1° gennaio 2023. In particolare l'operatività finanziaria è relativa ad operazioni di acquisto e vendita a pronti e a termine di titoli governativi e/o garantiti dallo Stato italiano, di pronti contro termine di impiego e raccolta e di derivati finanziari di copertura da effettuarsi nell'ambito dei limiti della Linea Guida "Gestione Finanziaria di Poste Italiane", del *Risk Appetite Framework* di BancoPosta e/o delle delibere del Consiglio di Amministrazione. L'operatività finanziaria si configura come attività di supporto alla ordinaria operatività di BancoPosta e riveste pertanto carattere di ordinarietà ai sensi della normativa Consob.

Il Consiglio di Amministrazione di Poste Italiane S.p.A., nella riunione del 14 dicembre 2022 ha approvato la sottoscrizione di un accordo quadro con la società controllata SDA Express Courier S.p.A. per la gestione dei pacchi nazionali e internazionali, il cui valore massimo stimato è pari a circa 1.704 milioni di euro, per la durata biennale dell'accordo dal 1° gennaio 2023 al 31 dicembre 2024, al netto dell'IVA e dell'eventuale quinto d'obbligo. L'operazione ha beneficiato, in assenza di interessi significativi di altri soggetti inclusi nel Perimetro Unico delle parti correlate e dei soggetti collegati di Poste Italiane S.p.A., dell'esclusione dall'applicazione delle procedure deliberative del Comitato Parti Correlate e Soggetti Collegati. L'Accordo è stato sottoscritto in data 10 gennaio 2023.

Nell'ambito dell'operatività con Monte dei Paschi di Siena Capital Services Banca per le Imprese S.p.A., autorizzata dal Consiglio di Amministrazione in data 27 giugno 2019, previo parere favorevole del Comitato Parti Correlate e Soggetti Collegati, sono state realizzate, dal 1° gennaio al 31 dicembre 2022, 13 operazioni in *Interest Rate Swap* di copertura del rischio di tasso e 23 operazioni di compravendita titoli di Stato.

Prospetto di raccordo con il PN

Il Prospetto di raccordo tra il risultato e il Patrimonio netto della Capogruppo e gli analoghi valori del Gruppo al 31 dicembre 2022 comparativo con quello al 31 dicembre 2021 sono riportati nei Bilanci di Poste Italiane al 31 dicembre 2022 (Note delle voci di Bilancio del Gruppo Poste Italiane – Patrimonio netto).

Operazioni atipiche e inusuali

Ai sensi della comunicazione CONSOB del 28 luglio 2006 il Gruppo Poste Italiane non ha posto in essere operazioni atipiche e/o inusuali¹¹⁷ nel corso dell'esercizio 2022.

Indicatori alternativi di performance

Poste Italiane, in linea con gli orientamenti pubblicati il 5 ottobre 2015 dall'*European Securities and Markets Authority* (ESMA/2015/1415), presenta in questa Relazione, in aggiunta ai dati economico-patrimoniali e finanziari previsti dagli *International Financial Reporting Standards* (IFRS), alcuni indicatori da questi ultimi derivati, che forniscono al *management* un ulteriore parametro per la valutazione delle *performance* conseguite dal Gruppo.

¹¹⁷ Operazioni che per significatività/rilevanza, natura delle controparti, oggetto della transazione, modalità di determinazione del prezzo di trasferimento e tempistica dell'accadimento possono dar luogo a dubbi sulla correttezza e/o completezza delle informazioni di Bilancio, sul conflitto di interesse, sulla salvaguardia del patrimonio aziendale, nonché sulla tutela degli azionisti di minoranza.

[Indice generale](#)[Indice di sezione](#)**Relazione sulla Gestione al 31 dicembre 2022**

8. Sintesi delle deliberazioni dell'Assemblea ordinaria e altre informazioni

Nell'ambito della transizione al nuovo principio contabile IFRS 17, sono in corso di valutazione da parte del Gruppo Poste Italiane adeguamenti su alcuni indicatori alternativi di *performance* utilizzati per la rappresentazione e la comunicazione dei risultati, nonché l'integrazione, a partire dal Resoconto intermedio al 31 marzo 2023, di nuovi indicatori.

Gli indicatori alternativi di *performance* utilizzati sono:

CAPITALE ALLOCATO: indicatore patrimoniale rappresentato dalla somma del Patrimonio netto di Gruppo al netto delle riserve di *fair value* e *cash flow hedge*. L'indicatore include le cedole maturate sul prestito obbligazionario ibrido perpetuo e i dividendi agli azionisti di competenza dell'anno corrente.

CAPITALE CIRCOLANTE NETTO: è un indicatore patrimoniale rappresentato dalla somma delle Rimanenze, dei Crediti commerciali e degli Altri crediti e attività, dei Crediti per imposte correnti, dei Debiti commerciali e Altre passività e dei Debiti per imposte correnti.

Tale indicatore è anche presentato distintamente per ciascuna *Strategic Business Unit*.

CAPITALE IMMOBILIZZATO: indicatore patrimoniale rappresentato dalla somma delle immobilizzazioni materiali, immateriali, e delle Partecipazioni valutate con il metodo del patrimonio netto. Tale indicatore è anche presentato distintamente per ciascuna *Strategic Business Unit*.

CAPITALE INVESTITO NETTO: indicatore patrimoniale rappresentato dalla somma del Capitale immobilizzato, del Capitale circolante netto, dei Crediti per imposte anticipate, dei Debiti per imposte differite, dei Fondi per rischi e oneri, del TFR.

Tale indicatore è anche presentato distintamente per ciascuna *Strategic Business Unit*.

CET 1 CAPITAL: consiste nel capitale primario di classe 1, così come definito dal Regolamento (UE) N. 575/2013, ed include la Riserva di utili patrimonializzati creata all'atto della destinazione patrimoniale e le Riserve di Utili non distribuiti, tenuto conto del regime transitorio.

CET 1 RATIO: coefficiente che esprime l'adeguatezza del capitale primario di classe 1 rispetto all'esposizione ponderata ai rischi di *Pillar 1* (operativi, credito, controparte, cambio). Rapporto tra il Capitale primario di Classe 1 (*Cet 1 Capital*) e il totale dei *Risk Weighted Assets* (RWA).

COMBINED RATIO (netto riassicurazione): indicatore tecnico del business Danni, determinato come incidenza dei sinistri e delle spese di gestione (acquisizione, incasso e spese amministrative e saldo riassicurazione) sui premi di competenza, ossia pari alla somma di *loss ratio* e *expense ratio*.

DIVIDENDO UNITARIO (DPS): rappresenta la somma di dividendi pagati dalla società per ogni azione in circolazione. È calcolato come Dividendi pagati/Numero azioni in circolazione.

EBIT (Earning Before Interest and Taxes): indicatore che evidenzia il risultato prima degli effetti della gestione finanziaria e di quella fiscale.

EBIT margin: rappresenta un indicatore della *performance* operativa ed è calcolato come rapporto tra il Margine Operativo (EBIT) e i Ricavi Totali. Tale indicatore è anche presentato distintamente per ciascuna *Strategic Business Unit*.

EBITDA (Earnings Before Interest, Taxes, Depreciation and Amortization): indicatore che evidenzia il risultato prima degli effetti della gestione finanziaria e di quella fiscale, nonché degli ammortamenti e svalutazioni delle immobilizzazioni.

EXPENSE RATIO: indicatore tecnico del *business* Danni, determinato dal rapporto tra spese di gestione (acquisizione, incasso, spese amministrative e saldo riassicurazione) e premi di competenza.

FUND FROM OPERATIONS (FFO): indicatore finanziario rappresentato dal Risultato netto di Gruppo, rettificato di costi e ricavi non monetari (ammortamenti, *Expected Credit Loss* – ECL dei crediti, oneri finanziari da attualizzazione) e della variazione netta dei fondi rischi e del Fondo TFR. Nella SBU Corrispondenza, Pacchi e Distribuzione, l'indicatore è altresì neutralizzato dell'effetto IFRS 16 (ammortamenti e oneri finanziari) e include le uscite finanziarie per i canoni di locazione.

LAPSE RATE (Tasso di riscatto): misura indiretta del grado di fidelizzazione della clientela. Rappresenta l'incidenza % dei riscatti avvenuti nel periodo rispetto allo *stock* di riserve matematiche medie del periodo. È calcolato come percentuale Riscatti/Riserve matematiche medie (linearizzato su 12 mesi nelle situazioni periodiche intermedie).

LEVERAGE RATIO: è il rapporto tra il *Total Capital* (Fondi Propri) ed il totale attivo di bilancio, quest'ultimo comprensivo dei correttivi per derivati e per le esposizioni fuori bilancio.

[Indice di sezione](#)[Indice generale](#)

Relazione Finanziaria Annuale 2022
Gruppo Poste Italiane

LOSS RATIO: indicatore tecnico del *business* Danni, che misura l'incidenza percentuale, rispetto ai premi di competenza, delle somme pagate e riservate per i sinistri accaduti nell'esercizio e negli esercizi precedenti comprensive delle relative spese dirette e delle spese di liquidazione.

POSIZIONE FINANZIARIA NETTA DEL GRUPPO: la somma delle Attività finanziarie, dei Crediti d'imposta ex Legge n.77/2020, della Cassa e Depositi BancoPosta, delle Disponibilità liquide e mezzi equivalenti, delle Riserve tecniche assicurative (esposte al netto delle Riserve tecniche a carico dei riassicuratori) e delle Passività finanziarie.
Tale indicatore è anche presentato distintamente per ciascuna *Strategic Business Unit*.

POSIZIONE FINANZIARIA NETTA DELLA STRATEGIC BUSINESS UNIT CORRISPONDENZA, PACCHI E DISTRIBUZIONE: è l'indebitamento finanziario calcolato secondo lo schema raccomandato dall'ESMA *European Securities and Markets Authority* (ESMA32-382-1138 del 4 marzo 2021) al netto dei debiti commerciali e altri debiti non correnti che presentano una significativa componente di finanziamento implicito o esplicito e includendo le seguenti voci: attività finanziarie non correnti, crediti d'imposta ex Legge n.77/2020, derivati di copertura attivi correnti, crediti e debiti finanziari intersettoriali.

POSIZIONE FINANZIARIA NETTA DELLA STRATEGIC BUSINESS UNIT CORRISPONDENZA, PACCHI E DISTRIBUZIONE EX IFRS 16: calcolata come posizione finanziaria netta della *Strategic Business Unit* Servizi di Corrispondenza, Pacchi e Distribuzione escludendo le passività finanziarie per leasing (IFRS 16) e le riserve di *fair value* e *cash flow hedge*.

RENDIMENTO MEDIO PORTAFOGLIO ESCLUSA GESTIONE PRO-ATTIVA DEL PORTAFOGLIO (%): Rendimento medio del portafoglio calcolato come rapporto tra interessi attivi e giacenza media dei conti correnti (escludendo il valore della gestione pro-attiva del portafoglio).

RWA (Risk Weighted Assets): è l'indicatore che esprime la rischiosità dell'attivo secondo i requisiti normativi dettati da Basilea. Le attività ponderate per il rischio, o RWA, sono calcolate applicando alle attività esposte al rischio di credito, di controparte, di mercato e operativi un fattore di ponderazione che tiene conto della rischiosità.

ROE (Return On Equity): è calcolato come rapporto tra il Risultato netto e la media del valore del "Patrimonio netto" del Gruppo (al netto delle riserve valutative di *fair value* e *cash flow hedge*) all'inizio e alla chiusura del periodo di riferimento. Nel calcolo dell'indicatore per il 2021 non si è tenuto conto del provento finanziario non ricorrente correlato alla fusione di SIA-NEXI pari 221 milioni di euro.

TOTAL ASSETS: Totale attivo di Stato patrimoniale del Patrimonio Destinato BancoPosta.

TOTAL CAPITAL (FONDI PROPRI): consiste, così come definito dal Regolamento (UE) N. 575/2013, nella somma del capitale di classe 1, costituito dal CET 1 Capital e dal capitale aggiuntivo di classe 1 (AT1, che per BancoPosta include lo strumento ibrido apportato da Postelitaliane), e del capitale di classe 2 (non rilevante per BancoPosta).

TOTAL CAPITAL RATIO: è il coefficiente che esprime l'adeguatezza del *Total Capital* (Fondi Propri) rispetto all'esposizione ponderata ai rischi di *Pillar 1* (operativi, credito, controparte, cambio). Rapporto tra il *Total Capital* (Fondi Propri) e il totale dei *Risk Weighted Assets* (RWA).

TSR (Total Shareholder Return): misura il tasso di rendimento annuo per un investitore (ritorno complessivo dell'investimento per l'azionista) ed è calcolato sommando all'incremento del prezzo del titolo, in un determinato intervallo temporale, l'effetto dei dividendi per azione corrisposti nello stesso periodo.

UTILE PER AZIONE: è la parte dell'utile netto di una società quotata concessa a ciascuna delle azioni ordinarie in circolazione. È calcolato come rapporto tra l'utile netto del Gruppo e il n. delle azioni in circolazione.

Indice generale

Indice di sezione

Relazione sulla Gestione al 31 dicembre 2022

8. Proposte deliberative e altre informazioni

Appendice

Conto economico consolidato riclassificato

(dati in milioni di euro)	2022	2021	VARIAZIONI		4Q 2022	4Q 2021	VARIAZIONI	
Ricavi	11.889	11.220	+669	+6,0%	3.144	2.775	+369	+13,3%
<i>di cui:</i>								
Corrispondenza, pacchi e distribuzione	3.651	3.695	(44)	-1,2%	1.003	1.013	(10)	-1,0%
Servizi Finanziari	4.939	4.783	+156	+3,3%	1.194	1.088	+106	+9,7%
di cui gestione pro-attiva del portafoglio titoli	335	407	(72)	-17,8%	(0)	2	(2)	-101,2%
Servizi Assicurativi	2.153	1.861	+292	+15,7%	580	413	+167	+40,5%
Pagamenti e mobile	1.147	882	+265	+30,0%	368	263	+105	+40,2%
Costi	8.768	8.584	+184	2,1%	2.690	2.352	+339	+14,4%
<i>di cui:</i>								
Costo del lavoro totale	5.226	5.467	(241)	-4,4%	1.383	1.533	(150)	-9,8%
<i>di cui costo del lavoro ordinario</i>	5.157	5.236	(79)	-1,5%	1.323	1.322	+1	+0,1%
<i>di cui incentivi all'esodo</i>	77	235	(158)	-67,2%	60	210	(150)	-71,4%
<i>di cui vertenze e altre partite straordinarie</i>	(7)	(3)	(4)	-124,3%	(1)	1	(2)	-137,2%
Altri costi operativi	3.541	3.117	+425	+13,6%	1.308	819	+489	+59,8%
EBITDA	3.121	2.636	+485	+18,4%	453	424	+30	+7,0%
Ammortamenti e svalutazioni	830	790	+39	+5,0%	216	193	+23	+11,9%
EBIT	2.291	1.846	+446	+24,1%	237	230	+7	+2,9%
EBIT Margin %	19,3%	16,5%			7,5%	8,3%		
Proventi/(Oneri) finanziari	37	322	(285)	-88,4%	26	263	(237)	-90,1%
Utile lordo	2.328	2.168	+161	+7,4%	263	493	(230)	-46,7%
Imposte	818	588	+229	+39,0%	177	88	+89	+101,6%
Utile netto	1.511	1.580	(69)	-4,3%	86	405	(319)	-78,8%
Utile netto per azione (€)	1,16	1,21	(0,05)	-4,2%	0,07	0,31	(0,25)	-78,7%

Indice di sezione

Indice generale

Relazione Finanziaria Annuale 2022
Gruppo Poste ItalianeContribuzione delle *Strategic Business Units* al conto economico consolidato

2022 (dati in milioni di euro)	Corrispondenza, Pacchi e Distribuzione	Servizi Finanziari	Servizi Assicurativi	Pagamenti e Mobile	Rettifiche ed elisioni	Totale
Totale ricavi	8.512	5.759	2.156	1.410	(5.948)	11.889
Ricavi da terzi	3.651	4.939	2.153	1.147		11.889
Ricavi infrasettoriali	4.862	820	3	264	(5.948)	0
Totale costi	8.838	4.872	805	1.031	(5.948)	9.598
Costo del lavoro totale	5.114	41	36	35		5.226
di cui costo del lavoro ordinario	5.046	40	36	34		5.157
di cui incentivi all'esodo	76	1	0	0		77
di cui vertenze e altre partite straordinarie	(7)	1	0	0		(7)
Altri costi operativi	2.880	73	97	491		3.541
Ammortamenti e svalutazioni	805	0	3	23	(2)	830
Costi infrasettoriali	39	4.757	668	482	(5.946)	(0)
EBIT	(326)	887	1.350	379		2.291
EBIT Margin %	-3,8%	15,4%	62,6%	26,9%		19,3%
Proventi/(Oneri) finanziari	17	(22)	41	1		37
Utile lordo	(309)	865	1.392	380		2.328
Imposte	52	243	413	110		818
Utile netto	(361)	622	979	270		1.511

Conto economico per *Strategic Business Units**Strategic Business Unit* Corrispondenza, Pacchi e Distribuzione

(dati in milioni di euro)	2022	2021	VARIAZIONI		4Q 2022	4Q 2021	VARIAZIONI	
Ricavi	8.512	8.391	+122	+1,5%	2.189	2.125	+65	+3,0%
Corrispondenza	2.066	2.082	(17)	-0,8%	556	564	(8)	-1,3%
Pacchi	1.395	1.403	(8)	-0,5%	404	384	+19	+5,0%
Altri ricavi	190	210	(19)	-9,3%	43	64	(22)	-33,7%
Ricavi infrasettoriali	4.862	4.696	+165	+3,5%	1.187	1.112	+75	+6,7%
Costi	8.033	7.921	112	1,4%	2.464	2.215	+249	+11,2%
di cui:								
Costo del lavoro totale	5.114	5.366	(252)	-4,7%	1.351	1.508	(157)	-10,4%
di cui costo del lavoro ordinario	5.046	5.136	(91)	-1,8%	1.292	1.297	(5)	-0,4%
di cui incentivi all'esodo	76	233	(157)	-67,5%	59	210	(150)	-71,7%
di cui vertenze e altre partite straordinarie	(7)	(3)	(4)	-133,9%	(0)	1	(2)	-129,7%
Altri costi operativi	2.880	2.476	+404	+16,3%	1.104	689	+415	+60,3%
Costi infrasettoriali	39	78	(40)	-50,5%	9	18	(9)	-49,0%
EBITDA	480	470	+10	+2,1%	(275)	(91)	(184)	n.s.
Ammortamenti e svalutazioni	805	771	+34	+4,5%	206	189	+17	+9,1%
EBIT	(326)	(301)	(25)	-8,2%	(481)	(280)	(201)	-72,0%
EBIT Margin %	-3,8%	-3,6%			-22,0%	-13,2%		
Proventi/(Oneri) finanziari	17	29	(12)	-43,1%	19	22	(3)	-14,3%
Utile lordo	(309)	(272)	(37)	-13,7%	(462)	(257)	(205)	-79,5%
Imposte	52	(46)	+97	n.s.	(17)	(53)	+36	+68,3%
Utile netto	(361)	(226)	(134)	-59,4%	(445)	(204)	(241)	-118,1%

n.s.: non significativo

Indice generale

Indice di sezione

Relazione sulla Gestione al 31 dicembre 2022

8. Proposte deliberative e altre informazioni

Strategic Business Unit Servizi Finanziari

(dati in milioni di euro)	2022	2021	VARIAZIONI		4Q 2022	4Q 2021	VARIAZIONI	
Ricavi	5.759	5.542	+217	+3,9%	1.411	1.287	+124	+9,7%
Gestione pro-attiva del portafoglio titoli	335	407	(72)	-17,8%	(0)	2	(2)	-101,2%
Interessi attivi netti	1.910	1.485	+425	+28,6%	528	375	+153	+40,8%
Raccolta Risparmio postale	1.600	1.753	(153)	-8,7%	400	441	(41)	-9,3%
Servizi di Incasso e Pagamento	763	796	(33)	-4,2%	209	205	+4	+2,0%
Distribuzione di prodotti di terzi	213	221	(8)	-3,7%	27	33	(5)	-15,9%
Gestione del risparmio	119	120	(2)	-1,3%	29	32	(3)	-10,6%
Ricavi infrasettoriali	820	759	+61	+8,1%	218	199	+18	+9,3%
Costi	4.872	4.796	+76	+1,6%	1.173	1.082	+90	+8,3%
di cui:								
Costo del lavoro totale	41	42	(1)	-1,5%	10	10	(0)	-3,5%
di cui costo del lavoro ordinario	40	41	(1)	-2,3%	10	10	(0)	-3,5%
di cui incentivi all'esodo	1	0	0	+45,1%	0	0	0	+86,4%
di cui vertenze e altre partite straordinarie	1	0	0	+129,2%	0	0	0	n.s.
Altri costi operativi	73	119	(46)	-38,8%	7	(6)	+13	n.s.
Costi infrasettoriali	4.757	4.634	+123	+2,7%	1.156	1.078	+78	+7,2%
EBITDA	888	747	+141	+18,9%	239	205	+34	+16,5%
Ammortamenti e svalutazioni	0,4	0,5	0,0	-5,7%	(0,1)	0,1	(0,2)	n.s.
EBIT	887	747	+141	+18,9%	239	205	+34	+16,7%
EBIT Margin %	15,4%	13,5%			16,9%	15,9%		
Proventi/(Oneri) finanziari	(22)	10	(32)	n.s.	0	1	(1)	-61,3%
Utile lordo	865	757	+109	+14,4%	239	206	+33	+16,2%
Imposte	243	200	+43	+21,3%	63	43	+20	+48,0%
Utile netto	622	556	+66	+11,9%	176	163	+13	+7,9%

n.s.: non significativo

Indice di sezione

Indice generale

Relazione Finanziaria Annuale 2022
Gruppo Poste Italiane

Strategic Business Unit Servizi Assicurativi

(dati in milioni di euro)	2022	2021	VARIAZIONI		4Q 2022	4Q 2021	VARIAZIONI	
Ricavi	2.156	1.864	+292	+15,7%	580	413	+167	+40,4%
Up Front Vita	285	289	(3)	-1,1%	73	62	+11	+18,5%
Margine Finanziario Vita	1.670	1.455	+215	+14,8%	434	357	+77	+21,5%
Margine Protezione Vita	17	17	(1)	-3,3%	12	5	+8	n.s.
Variazione altre riserve tecniche e altri proventi/ oneri tecnici	29	(21)	+51	n.s.	25	(34)	+59	n.s.
Ricavi netti Vita	2.002	1.740	+262	+15,0%	545	389	+155	+39,9%
Premi assicurativi	358	295	+63	+21,5%	92	77	+15	+19,5%
Variazione riserve tecniche e oneri da liquidazione sinistri	(206)	(169)	(37)	-21,9%	(57)	(51)	(6)	-11,7%
Risultato della Riassicurazione	(12)	(11)	(1)	-10,8%	(5)	(7)	+2	+33,9%
Proventi netti Danni	8	4	+5	+118,5%	4	3	+1	+15,7%
Ricavi netti Danni	148	119	+30	+24,9%	35	22	+12	+53,7%
Altri ricavi e proventi	3	2	+1	+36,4%	0	1	(0)	-33,8%
Ricavi infrasettoriali	3	3	(0)	-9,8%	1	1	(0)	-8,3%
Costi	802	741	+61	+8,2%	210	184	+26	+14,3%
<i>di cui:</i>								
Costo del lavoro totale	36	34	+2	+6,7%	10	9	+1	+14,6%
<i>di cui costo del lavoro ordinario</i>	36	33	+3	+9,8%	10	9	+1	+12,3%
Altri costi operativi	97	102	(4)	-4,3%	28	27	1	+3,9%
Costi infrasettoriali	668	605	+63	+10,4%	172	148	+24	+16,2%
<i>di cui provvigioni</i>	572	520	+51	+9,9%	148	124	+24	+19,2%
EBITDA	1.354	1.123	+231	+20,6%	370	230	+141	+61,3%
Ammortamenti e svalutazioni	3	4	(1)	-18,3%	0	1	(1)	-63,4%
EBIT	1.350	1.119	+232	+20,7%	370	229	+141	+61,9%
EBIT Margin %	62,6%	60,0%			63,8%	55,3%		
Proventi/(Oneri) finanziari	41	54	(13)	-23,3%	5	14	(8)	-61,8%
Utile lordo	1.392	1.173	+219	+18,7%	375	242	+133	+54,9%
Imposte	413	349	+64	+18,4%	97	71	+27	+37,8%
Utile netto	979	824	+155	+18,8%	278	172	+106	+61,9%

n.s.: non significativo

Indice generale

Indice di sezione

Relazione sulla Gestione al 31 dicembre 2022

8. Proposte deliberative e altre informazioni

Strategic Business Unit Pagamenti e Mobile

(dati in milioni di euro)	2022	2021	VARIAZIONI		4Q 2022	4Q 2021	VARIAZIONI	
Ricavi	1.410	1.201	+209	+17,4%	430	336	+94	+28,1%
Monetica	582	457	+124	+27,2%	178	136	+42	+30,6%
Altri pagamenti	233	115	+118	+102,7%	99	48	+50	+104,5%
TLC	319	309	+10	+3,2%	82	78	+4	+5,4%
Energia	12	0	+12	n.s.	9	0	+9	n.s.
Ricavi infrasettoriali	264	319	(56)	-17,5%	62	73	(11)	-14,9%
Costi	1.008	904	+104	+11,5%	310	255	+55	+21,5%
<i>di cui:</i>								
Costo del lavoro totale	35	25	+9	+36,8%	12	6	+6	+96,2%
<i>di cui costo del lavoro ordinario</i>	34	25	+9	+35,4%	12	6	+6	+90,6%
Altri costi operativi	491	420	+72	+17,1%	169	109	+60	+55,4%
Costi infrasettoriali	482	459	+23	+5,1%	129	141	(11)	-8,0%
EBITDA	402	298	+104	+35,1%	120	80	+40	+49,3%
Ammortamenti e svalutazioni	23	16	+7	+40,9%	10	4	+7	n.s.
EBIT	379	282	+98	+34,8%	109	77	+33	+42,7%
EBIT Margin %	26,9%	23,4%			25,4%	22,8%		
Proventi/(Oneri) finanziari	0,9	229	(228)	-99,6%	1	226	(225)	-99,5%
Utile lordo	380	510	(130)	-25,5%	111	303	(192)	-63,4%
Imposte	110	85	25	+30,0%	33	28	+6	+20,1%
Utile netto	270	425	(155)	-36,6%	77	275	(198)	-71,9%

n.s.: non significativo

Indice di sezione

Indice generale

Relazione Finanziaria Annuale 2022
Gruppo Poste Italiane

Sintesi patrimoniale

Capitale investito netto e relativa copertura

(dati in milioni di euro)	31 dicembre 2022	31 dicembre 2021	VARIAZIONI	
Immobilizzazioni materiali	2.434	2.299	+135	+5,9%
Immobilizzazioni immateriali	1.817	873	+944	n.s
Attività per diritti d'uso	1.334	1.116	+218	+19,5%
Partecipazioni	267	277	(10)	-3,7%
Capitale immobilizzato	5.852	4.565	+1.287	+28,2%
Crediti commerciali, Altri crediti e attività e Rimanenze	7.554	7.824	(270)	-3,4%
Debiti commerciali e Altre passività	(6.238)	(5.638)	(600)	-10,6%
Crediti (Debiti) per imposte correnti	80	99	(19)	-19,2%
Capitale circolante netto	1.396	2.285	(889)	-38,9%
Capitale investito lordo	7.248	6.850	+398	+5,8%
Fondi per rischi e oneri	(1.355)	(1.268)	(87)	-6,9%
Trattamento di fine rapporto	(705)	(922)	+217	+23,5%
Crediti/(Debiti) per imposte anticipate/differite	1.344	292	+1.052	n.s
Capitale investito netto	6.531	4.952	+1.579	+31,9%
Patrimonio netto	8.937	12.110	(3.173)	-26,2%
<i>di cui Utile di periodo</i>	1.511	1.580	(69)	-4,4%
<i>di cui Riserva di fair value</i>	(2.558)	1.307	(3.865)	n.s
Passività finanziarie	103.644	104.732	(1.088)	-1,0%
Riserve tecniche assicurative nette	139.942	159.039	(19.097)	-12,0%
Attività finanziarie	(226.141)	(248.856)	+22.715	+9,1%
Crediti d'imposta Legge n.77/2020	(9.021)	(6.456)	(2.565)	-39,7%
Cassa e depositi BancoPosta	(5.848)	(7.659)	+1.811	+23,6%
Disponibilità liquide e mezzi equivalenti	(4.983)	(7.958)	+2.975	+37,4%
Posizione finanziaria netta	(2.406)	(7.158)	+4.752	+66,4%

n.s.: non significativo

Indice generale

Indice di sezione

Relazione sulla Gestione al 31 dicembre 2022

8. Proposte deliberative e altre informazioni

31 dicembre 2022 (dati in milioni di euro)	Corrispondenza, Pacchi e Distribuzione	Servizi Finanziari	Servizi Assicurativi	Pagamenti e Mobile	Elisioni e rettifiche	Consolidato
Immobilizzazioni materiali	2.392	1	0	41	-	2.434
Immobilizzazioni immateriali	1.157	-	-	659	-	1.817
Attività per diritti d'uso	1.326	2	11	14	(18)	1.334
Partecipazioni	2.986	262	157	-	(3.138)	267
Capitale immobilizzato	7.861	265	168	715	(3.156)	5.852
Crediti commerciali, Altri crediti e attività e Rimanenze	2.486	3.154	2.671	291	(1.048)	7.554
Debiti commerciali e Altre passività	(3.513)	(2.048)	(1.036)	(686)	1.046	(6.238)
Crediti (Debiti) per imposte correnti	58	0	30	(9)	-	80
Capitale circolante netto	(969)	1.105	1.665	(404)	(2)	1.396
Capitale investito lordo	6.893	1.370	1.833	311	(3.158)	7.248
Fondi per rischi e oneri	(1.131)	(189)	(21)	(15)	-	(1.355)
Trattamento di fine rapporto	(699)	(2)	(1)	(3)	-	(705)
Crediti/(Debiti) per imposte anticipate/differite	285	933	167	(41)	-	1.344
Capitale investito netto	5.349	2.112	1.979	251	(3.158)	6.531
Patrimonio netto	2.510	1.338	6.816	1.412	(3.138)	8.937
<i>di cui Utile di periodo</i>	(361)	622	979	270	0	1.511
<i>di cui Riserva di fair value</i>	(282)	(2.094)	(185)	3	-	(2.558)
Passività finanziarie	4.918	100.941	303	9.557	(12.074)	103.644
Riserve tecniche assicurative nette	-	-	139.942	-	-	139.942
Attività finanziarie	(1.083)	(83.701)	(142.351)	(10.545)	11.539	(226.141)
Crediti d'imposta Legge n.77/2020	(420)	(8.601)	-	-	-	(9.021)
Cassa e depositi BancoPosta	-	(5.848)	-	-	-	(5.848)
Disponibilità liquide e mezzi equivalenti	(575)	(2.018)	(2.732)	(172)	515	(4.983)
Posizione finanziaria netta	2.839	773	(4.837)	(1.161)	(21)	(2.406)

31 dicembre 2021 (dati in milioni di euro)	Corrispondenza, Pacchi e Distribuzione	Servizi Finanziari	Servizi Assicurativi	Pagamenti e Mobile	Elisioni e rettifiche	Consolidato
Immobilizzazioni materiali	2.275	1	1	22	-	2.299
Immobilizzazioni immateriali	872	-	-	1	-	873
Attività per diritti d'uso	1.113	2	2	6	(7)	1.116
Partecipazioni	1.736	274	178	-	(1.911)	277
Capitale immobilizzato	5.996	277	181	29	(1.918)	4.565
Crediti commerciali, Altri crediti e attività e Rimanenze	2.784	3.167	2.491	332	(950)	7.824
Debiti commerciali e Altre passività	(3.306)	(1.895)	(823)	(562)	948	(5.638)
Crediti (Debiti) per imposte correnti	103	(1)	(2)	(1)	-	99
Capitale circolante netto	(419)	1.271	1.666	(231)	(2)	2.285
Capitale investito lordo	5.577	1.548	1.847	(202)	(1.920)	6.850
Fondi per rischi e oneri	(1.004)	(229)	(20)	(15)	-	(1.268)
Trattamento di fine rapporto	(915)	(3)	(1)	(3)	-	(922)
Crediti/(Debiti) per imposte anticipate/differite	404	(387)	264	11	-	292
Capitale investito netto	4.062	929	2.090	(209)	(1.920)	4.952
Patrimonio netto	2.778	4.414	5.938	890	(1.910)	12.110
<i>di cui Utile di periodo</i>	(226)	556	824	425	-	1.580
<i>di cui Riserva di fair value</i>	35	1.157	58	57	-	1.307
Passività finanziarie	4.795	102.198	284	8.716	(11.261)	104.732
Riserve tecniche assicurative nette	-	-	159.039	-	-	159.039
Attività finanziarie	(942)	(89.995)	(158.587)	(9.783)	10.451	(248.856)
Crediti d'imposta Legge n.77/2020	(448)	(6.008)	-	-	-	(6.456)
Cassa e depositi BancoPosta	-	(7.659)	-	-	-	(7.659)
Disponibilità liquide e mezzi equivalenti	(2.121)	(2.021)	(4.584)	(32)	800	(7.958)
Posizione finanziaria netta	1.284	(3.485)	(3.848)	(1.099)	(10)	(7.158)

[Indice di sezione](#)
[Indice generale](#)
Relazione Finanziaria Annuale 2022

Gruppo Poste Italiane

Variazioni 31.12.2022 vs 31.12.2021 (dati in milioni di euro)	Corrispondenza, Pacchi e Distribuzione	Servizi Finanziari	Servizi Assicurativi	Pagamenti e Mobile	Elisioni e rettifiche	Consolidato
Immobilizzazioni materiali	117	(0)	(1)	19	-	135
Immobilizzazioni immateriali	285	-	-	658	-	944
Attività per diritti d'uso	213	(0)	9	8	(11)	218
Partecipazioni	1.250	(12)	(21)	-	(1.227)	(10)
Capitale immobilizzato	1.865	(12)	(13)	686	(1.238)	1.287
Crediti commerciali, Altri crediti e attività e Rimanenze	(298)	(14)	180	(41)	(98)	(270)
Debiti commerciali e Altre passività	(207)	(153)	(213)	(124)	98	(600)
Crediti (Debiti) per imposte correnti	(45)	1	32	(8)	-	(19)
Capitale circolante netto	(550)	(166)	(1)	(173)	0	(889)
Capitale investito lordo	1.316	(178)	(14)	513	(1.238)	398
Fondi per rischi e oneri	(127)	40	(1)	(0)	-	(87)
Trattamento di fine rapporto	216	1	0	(0)	-	217
Crediti/(Debiti) per imposte anticipate/differite	(119)	1.320	(97)	(52)	-	1.052
Capitale investito netto	1.287	1.183	(111)	460	(1.238)	1.579
Patrimonio netto	(268)	(3.076)	878	522	(1.228)	(3.173)
<i>di cui Riserva di fair value</i>	<i>(317)</i>	<i>(3.251)</i>	<i>(243)</i>	<i>(54)</i>	<i>-</i>	<i>(3.865)</i>
Passività finanziarie	123	(1.257)	19	841	(813)	(1.088)
Riserve tecniche assicurative nette	-	-	(19.097)	-	-	(19.097)
Attività finanziarie	(141)	6.294	16.236	(762)	1.088	22.715
Crediti d'imposta Legge n.77/2020	28	(2.593)	-	-	-	(2.565)
Cassa e depositi BancoPosta	-	1.811	-	-	-	1.811
Disponibilità liquide e mezzi equivalenti	1.546	3	1.852	(140)	(285)	2.975
Posizione finanziaria netta	1.555	4.258	(989)	(62)	(11)	4.752

Indice generale

Indice di sezione

Relazione sulla Gestione al 31 dicembre 2022

8. Proposte deliberative e altre informazioni

Dati salienti delle principali Società del Gruppo

Poste Italiane S.p.A.

(migliaia di euro)	Esercizio 2022	Esercizio 2021	VARIAZIONI	
			Valori	%
Ricavi, proventi e altri	10.052.886	9.691.221	+361.665	+3,7
Risultato operativo	1.076.180	884.504	+191.676	+21,7
Risultato netto	847.113	797.192	+49.921	+6,3
Investimenti	750.722	707.984	+42.738	+6,0
Patrimonio netto	3.807.509	7.034.372	(3.226.863)	-45,9
Organico stabile – medio	108.405	110.173	(1.768)	-1,6
Organico flessibile – medio	7.403	7.216	+187	+2,6

Postel S.p.A.

(migliaia di euro)	Esercizio 2022	Esercizio 2021	VARIAZIONI	
			Valori	%
Ricavi, proventi e altri	186.299	184.385	+1.914	+1,0
Risultato operativo	(4.389)	4.800	(9.189)	n.s.
Risultato netto	(3.810)	3.012	(6.822)	n.s.
Investimenti	2.181	5.084	(2.903)	-57,1
Patrimonio netto	81.640	87.250	(5.610)	-6,4
Organico stabile – medio	721	855	(134)	-15,7
Organico flessibile – medio	64	45	+19	+42,2

n.s.: non significativo

La società, al 31 dicembre 2022, ha deliberato la distribuzione di dividendi per 3 milioni di euro.

SDA Express Courier S.p.A.

(migliaia di euro)	Esercizio 2022	Esercizio 2021	VARIAZIONI	
			Valori	%
Ricavi, proventi e altri	1.072.384	1.126.452	(54.068)	-4,8
Risultato operativo	52.285	129.496	(77.211)	-59,6
Risultato netto	34.963	90.916	(55.953)	-61,5
Investimenti	30.262	23.228	+7.034	+30,3
Patrimonio netto	59.556	114.397	(54.841)	-47,9
Organico stabile – medio	1.113	1.065	+48	+4,5
Organico flessibile – medio	63	80	(17)	-21,3

La società, al 31 dicembre 2022, ha deliberato la distribuzione di dividendi per 91 milioni di euro.

[Indice di sezione](#)
[Indice generale](#)
Relazione Finanziaria Annuale 2022
 Gruppo Poste Italiane

Europa Gestioni Immobiliari S.p.A.

(migliaia di euro)	Esercizio 2022	Esercizio 2021	VARIAZIONI	
			Valori	%
Ricavi, proventi e altri	33.228	29.175	+4.053	+13,9
Risultato operativo	7.244	6.071	+1.173	+19,3
Risultato netto	4.315	3.135	+1.180	+37,6
Investimenti	882	592	+290	+49,0
Patrimonio netto	243.014	241.796	+1.218	+0,5
Organico stabile – medio	24	25	(1)	-4,0
Organico flessibile – medio	-	-	-	-

La società, al 31 dicembre 2022, ha deliberato la distribuzione di dividendi per 3 milioni di euro.

Poste Air Cargo S.r.l.

(migliaia di euro)	Esercizio 2022	Esercizio 2021	VARIAZIONI	
			Valori	%
Ricavi, proventi e altri	80.867	74.574	+6.293	+8,4
Risultato operativo	4.671	5.483	(812)	-14,8
Risultato netto	2.244	3.300	(1.056)	-32,0
Investimenti	-	-	-	-
Patrimonio netto	7.040	6.242	+798	+12,8
Organico stabile – medio	93	97	(4)	-4,1
Organico flessibile – medio	4	6	(2)	-33,3

La società, al 31 dicembre 2022, ha deliberato la distribuzione di dividendi per 2 milioni di euro.

BancoPosta Fondi S.p.A. SGR

(migliaia di euro)	Esercizio 2022	Esercizio 2021	VARIAZIONI	
			Valori	%
Commissioni attive	144.415	143.626	+789	+0,5
Commissioni nette	64.102	60.431	+3.671	+6,1
Risultato netto	26.884	26.057	+827	+3,2
Impieghi finanziari	68.949	77.523	(8.574)	-11,1
Patrimonio netto	55.816	57.074	(1.258)	-2,2
Organico stabile – medio	77	69	+7	+10,3
Organico flessibile – medio	-	-	-	-

La società, al 31 dicembre 2022, ha deliberato la distribuzione di dividendi per 26 milioni di euro.

Indice generale

Indice di sezione

Relazione sulla Gestione al 31 dicembre 2022

8. Proposte deliberative e altre informazioni

Poste Vita S.p.A.*

(migliaia di euro)	Esercizio 2022	Esercizio 2021	VARIAZIONI	
			Valori	%
Premi assicurativi**	17.179.478	17.574.114	(394.636)	-2,2
Risultato netto	935.538	794.679	+140.859	+17,7
Attività finanziarie	141.776.300	158.087.053	(16.310.753)	-10,3
Riserve tecniche assicurative	139.627.593	158.794.616	(19.167.023)	-12,1
Patrimonio netto	6.575.971	5.718.521	+857.450	+15,0
Organico stabile – medio	350	341	+9	+2,6
Organico flessibile – medio	3	2	+1	+50,0

* I dati indicati sono elaborati in conformità ai principi contabili internazionali IFRS e pertanto possono non coincidere con quelli contenuti nella Relazione Finanziaria Annuale redatta in conformità al Codice Civile e ai principi contabili italiani.

** I Premi sono esposti al lordo delle cessioni in riassicurazione.

La società, al 31 dicembre 2022, ha deliberato la distribuzione di dividendi per 397 milioni di euro.

Poste Assicura S.p.A.*

(migliaia di euro)	Esercizio 2022	Esercizio 2021	VARIAZIONI	
			Valori	%
Premi assicurativi**	374.683	304.614	+70.069	+23,0
Risultato netto	41.531	25.033	+16.498	+65,9
Attività finanziarie	572.627	499.875	+72.752	+14,6
Riserve tecniche assicurative	358.248	294.106	+64.142	+21,8
Patrimonio netto	276.411	259.536	+16.875	+6,5
Organico stabile – medio	91	73	+18	+24,7
Organico flessibile – medio	-	-	-	-

* I dati indicati sono elaborati in conformità ai principi contabili internazionali IFRS e pertanto possono non coincidere con quelli contenuti nella Relazione Finanziaria Annuale redatta in conformità al Codice Civile e ai principi contabili italiani.

** I Premi sono esposti al lordo delle cessioni in riassicurazione.

PostePay S.p.A.

(migliaia di euro)	Esercizio 2022	Esercizio 2021	VARIAZIONI	
			Valori	%
Ricavi, proventi e altri	1.315.962	1.201.695	+114.267	+9,5
Risultato operativo	366.502	281.682	+84.820	+30,1
Risultato netto	261.220	201.987	+59.233	+29,3
Investimenti	20.181	17.343	+2.838	+16,4
Patrimonio netto	1.403.594	560.275	+843.319	n.s.
Organico stabile – medio	315	285	+30	+10,5
Organico flessibile – medio	2	-	+2	n.s.

n.s.: non significativo.

La società, al 31 dicembre 2022, ha deliberato la distribuzione di dividendi per 119 milioni di euro.

Indice di sezione

Indice generale

Relazione Finanziaria Annuale 2022
 Gruppo Poste Italiane

sender Italia S.r.l.

(migliaia di euro)	Esercizio 2022	Esercizio 2021	VARIAZIONI	
			Valori	%
Ricavi, proventi e altri	229.395	202.540	+26.855	+13,3
Risultato operativo	4.317	2.859	+1.458	+51,0
Risultato netto	3.164	2.006	+1.158	+57,7
Investimenti	570	434	+136	+31,3
Patrimonio netto	10.514	7.159	+3.355	+46,9
Organico stabile – medio	77	66	+11	+16,7
Organico flessibile – medio	18	20	(2)	-10,0

MLK Deliveries S.p.A.

(migliaia di euro)	Esercizio 2022	Esercizio 2021	VARIAZIONI	
			Valori	%
Ricavi, proventi e altri	43.771	32.774	+10.997	+33,6
Risultato operativo	975	(1.507)	+2.482	n.s.
Risultato netto	663	(1.235)	+1.898	n.s.
Investimenti	334	981	(647)	-66,0
Patrimonio netto	13.308	11.964	+1.344	+11,2
Organico stabile – medio	34	35	(1)	-2,9
Organico flessibile – medio	-	-	-	-

n.s.: non significativo

Plurima S.p.A.*

(migliaia di euro)	Esercizio 2022	Esercizio 2021	VARIAZIONI	
			Valori	%
Ricavi, proventi e altri	40.598	-	n.s.	n.s.
Risultato operativo	4.086	-	n.s.	n.s.
Risultato netto	1.735	-	n.s.	n.s.
Investimenti	1.728	-	n.s.	n.s.
Patrimonio netto	19.664	-	n.s.	n.s.
Organico stabile – medio	425	-	n.s.	n.s.
Organico flessibile – medio	153	-	n.s.	n.s.

n.s.: non significativo

* I dati esposti fanno riferimento al periodo di consolidamento della società all'interno del Gruppo Poste Italiane (01/04/2022-31/12/2022) e sono elaborati in conformità ai principi contabili internazionali IFRS.

Indice generale

Indice di sezione

Relazione sulla Gestione al 31 dicembre 2022

8. Proposte deliberative e altre informazioni

Nexive Network S.r.l.

(migliaia di euro)	Esercizio 2022	Esercizio 2021	VARIAZIONI	
			Valori	%
Ricavi, proventi e altri	80.016	123.529	(43.513)	-35,2
Risultato operativo	1.134	(12.144)	+13.278	n.s.
Risultato netto	225	(9.576)	+9.801	n.s.
Investimenti	-	10	(10)	-100,0
Patrimonio netto	8.242	7.917	+325	+4,1
Organico stabile – medio	84	742	(658)	-88,7
Organico flessibile – medio	-	16	(16)	-100,0

n.s.: non significativo

LIS Holding S.p.A.*

(migliaia di euro)	Esercizio 2022	Esercizio 2021	VARIAZIONI	
			Valori	%
Ricavi, proventi e altri	21.852	-	n.s.	n.s.
Risultato operativo	4.229	-	n.s.	n.s.
Risultato netto	15.600	-	n.s.	n.s.
Investimenti	4.936	-	n.s.	n.s.
Patrimonio netto	163.388	-	n.s.	n.s.
Organico stabile – medio	47	-	n.s.	n.s.
Organico flessibile – medio	2	-	n.s.	n.s.

n.s.: non significativo.

* I dati esposti fanno riferimento al periodo di consolidamento della società all'interno del Gruppo Poste Italiane (01/09/2022-31/12/2022).

LIS Pay S.p.A.*

(migliaia di euro)	Esercizio 2022	Esercizio 2021	VARIAZIONI	
			Valori	%
Ricavi, proventi e altri	76.205	-	n.s.	n.s.
Risultato operativo	12.453	-	n.s.	n.s.
Risultato netto	7.791	-	n.s.	n.s.
Investimenti	345	-	n.s.	n.s.
Patrimonio netto	104.695	-	n.s.	n.s.
Organico stabile – medio	27	-	n.s.	n.s.
Organico flessibile – medio	2	-	n.s.	n.s.

n.s.: non significativo.

* I dati esposti fanno riferimento al periodo di consolidamento della società all'interno del Gruppo Poste Italiane (01/09/2022 – 31/12/2022).

Indice di sezione

Indice generale

Relazione Finanziaria Annuale 2022

Gruppo Poste Italiane

Sourcesense S.p.A.*

(migliaia di euro)	Esercizio 2022	Esercizio 2021	VARIAZIONI	
			Valori	%
Ricavi, proventi e altri	6.347	-	n.s.	n.s.
Risultato operativo	297	-	n.s.	n.s.
Risultato netto	112	-	n.s.	n.s.
Investimenti	244	-	n.s.	n.s.
Patrimonio netto	7.010	-	n.s.	n.s.
Organico stabile – medio	14	-	n.s.	n.s.
Organico flessibile – medio	-	-	n.s.	n.s.

n.s.: non significativo

* I dati esposti fanno riferimento al periodo di consolidamento della società all'interno del Gruppo Poste Italiane (01/10/2022-31/12/2022) e sono elaborati in conformità ai principi contabili internazionali IFRS.

Sengi Express Limited*

(migliaia di euro)	Esercizio 2022	Esercizio 2021	VARIAZIONI	
			Valori	%
Ricavi, proventi e altri	115.175	77.285	+37.890	+49,0
Risultato operativo	6.933	5.428	+1.505	+27,7
Risultato netto	6.987	3.283	+3.704	n.s.
Investimenti	-	-	-	-
Patrimonio netto	6.256	3.931	+2.325	+59,1
Organico stabile – medio	-	-	-	-
Organico flessibile – medio	-	-	-	-

n.s.: non significativo

* I dati indicati sono elaborati in conformità ai principi contabili internazionali IFRS e pertanto possono non coincidere con quelli contenuti nella Relazione Finanziaria Annuale della società redatta in conformità del Local GAAP.

La società, al 31 dicembre 2022, ha deliberato la distribuzione di dividendi per 2 milioni di euro.

Agile LAB S.r.l.*

(migliaia di euro)	Esercizio 2022	Esercizio 2021	VARIAZIONI	
			Valori	%
Ricavi, proventi e altri	1.613	-	n.s.	n.s.
Risultato operativo	(1.589)	-	n.s.	n.s.
Risultato netto	(1.189)	-	n.s.	n.s.
Investimenti	700	-	n.s.	n.s.
Patrimonio netto	4.355	-	n.s.	n.s.
Organico stabile – medio	18	-	n.s.	n.s.
Organico flessibile – medio	-	-	n.s.	n.s.

n.s.: non significativo

* I dati esposti fanno riferimento al periodo di consolidamento della società all'interno del Gruppo Poste Italiane (01/10/2022 – 31/12/2022) e sono elaborati in conformità ai principi contabili internazionali IFRS.

Indice generale

Indice di sezione

Relazione sulla Gestione al 31 dicembre 2022
9. Dichiarazione consolidata di carattere non finanziario

9. Dichiarazione consolidata di carattere non finanziario

DNF

PRINCIPALI
CAPITALI COLLEGATI



Introduzione

La Dichiarazione consolidata di carattere non finanziario (DNF o la “Dichiarazione”) 2022 di Poste Italiane è stata redatta in accordo al Piano strategico ESG del Gruppo che si basa su 8 pilastri fondamentali di Sostenibilità riconducibili agli ambiti ambientale (E), sociale (S) e *governance* (G), il cui obiettivo è la creazione di valore di lungo termine per gli *stakeholder*.

La conformità alle disposizioni del D.Lgs. 254/2016 (il Decreto) è garantita, oltre che dalle informazioni contenute nel presente Capitolo, anche tramite il rinvio ad altre sezioni del Bilancio Integrato e altri documenti societari, qualora le informazioni siano già in essi contenute o a cui si rimanda per ulteriori approfondimenti. Nello specifico:

- il modello aziendale di gestione e organizzazione è illustrato nel capitolo 4 “Modello di *business*” e nei paragrafi “L’integrazione della Sostenibilità nella Strategia di Poste Italiane” e “Il Sistema di Controllo Interno e Gestione dei Rischi integrato di Poste Italiane”, nei quali viene descritto il modo in cui l’organizzazione, grazie alle attività di *business*, genera i risultati che mirano a raggiungere gli obiettivi strategici e creare valore nel breve, medio e lungo termine;
- la gestione dei rischi, attuata attraverso il modello di *Risk Management* di Gruppo (RMG) basato sul *framework Enterprise Risk Management* (ERM), è descritta nei paragrafi “Temi di Sostenibilità rilevanti per Poste Italiane” e “Il Sistema di Controllo Interno e Gestione dei Rischi integrato di Poste Italiane” nei quali vengono descritti con maggior dettaglio i principali rischi non finanziari associati ai temi materiali, i possibili impatti e le relative modalità di gestione;
- le politiche aziendali sono descritte all’interno del paragrafo “Le Politiche di Sostenibilità del Gruppo” che definiscono i principi e le regole generali di comportamento inderogabili che devono ispirare le attività svolte da Poste Italiane. Inoltre, all’interno del capitolo 7 “Creazione di Valore” vengono riportati, in corrispondenza dei relativi paragrafi legati a ciascun tema materiale, gli obiettivi strategici e le modalità operative con cui realizzarli;
- le *performance* sono illustrate nei paragrafi del capitolo 7 “Creazione di Valore” in cui sono rappresentate le principali iniziative dell’anno e nel paragrafo “Tavole degli indicatori” sono riportati i risultati dell’ultimo triennio.

[Indice di sezione](#)[Indice generale](#)Relazione Finanziaria Annuale 2022
Gruppo Poste Italiane

9.1 Principi e criteri di Reporting

La Dichiarazione consolidata di carattere non finanziario (di seguito DNF) di Poste Italiane è stata predisposta in conformità al D.Lgs. 254/2016 e in accordo agli *standard* più diffusi a livello internazionale: i *GRI Standards* della *Global Reporting Initiative* secondo l'opzione "in accordance", in linea con l'aggiornamento del 2021 degli *Universal Standards* pubblicati dal *Global Reporting Initiative* (GRI). Inoltre, all'interno della DNF 2022, per finalità diverse da quella di ottemperare ai requisiti del D.Lgs. 254/2016, sono stati integrati ulteriori KPI specifici per il settore in cui il Gruppo opera, prendendo in considerazione gli indicatori pubblicati dal GRI – *Financial Services e dal Sustainability Accounting Standards Board* (SASB). Tali indicatori sono chiaramente identificati nella tabella a pag. 476-477 e sono da considerarsi aggiuntivi rispetto all'informativa predisposta in conformità ai *GRI Standards* per rispondere alle richieste del D.Lgs. 254/16.

La Dichiarazione è inclusa nella Relazione sulla Gestione che, a sua volta, è contenuta nella Relazione Finanziaria Annuale 2022 e costituisce il Bilancio Integrato di Poste Italiane, redatto sulla base dei principi contenuti nell'*International Framework* pubblicato dall'*International Integrated Reporting Council* (IIRC).

La DNF è stata oggetto di approvazione da parte del Consiglio di Amministrazione di Poste Italiane S.p.A. in data 29 marzo 2023 ai sensi dell'art. 3, comma 10, del Decreto. La DNF, ad eccezione dell'informativa relativa ai requisiti SASB, WEF, TCFD, SDGs, nonché dell'informativa relativa al processo di determinazione della "materialità finanziaria" e ai relativi *output*, svolto in via anticipatoria rispetto alle richieste della *Corporate Sustainability Reporting Directive* (CSRD), con l'obiettivo di fare un esercizio di applicazione del concetto di doppia materialità (come definito nel Capitolo 5 "Strategia"), è stata sottoposta a giudizio di conformità "limited assurance engagement" secondo i criteri indicati dal principio "International Standard on Assurance Engagements ISAE 3000 Revised – Assurance Engagements Other than Audits or Reviews of Historical Financial Information", emanato dall'*International Auditing and Assurance Standards Board* (IAASB) da parte di Deloitte & Touche S.p.A., che si esprime con apposita "Relazione della società di Revisione" riportata di seguito nel documento.

Per definire i contenuti della DNF e dunque identificare i temi materiali da includere nella Strategia di Sostenibilità del Gruppo, Poste Italiane ha revisionato e perfezionato la propria metodologia di analisi di materialità, allineandola alle previsioni contenute nell'aggiornamento 2021 degli *standard* GRI e tenendo conto delle disposizioni dell'EFRAG, seppur ancora in *draft*. Il grado di approfondimento con cui i temi materiali sono trattati nella rendicontazione è stato determinato in base alla significatività degli impatti ad essi correlati, determinata attraverso il suddetto processo di analisi di materialità, che ha coinvolto il vertice aziendale e gli *stakeholder* del Gruppo attraverso attività di *engagement* specifiche (per maggiori informazioni si rimanda al paragrafo "Temi di Sostenibilità prioritari per Poste Italiane").

Per ciascun tema materiale è stato riportato il modello aziendale di gestione e organizzazione, le politiche comprese quelle di dovuta diligenza, i risultati conseguiti tramite di esse e alcuni indicatori di prestazione di carattere non finanziario, nonché gli impatti su economia, ambiente e persone ad esso correlati, compresi quelli sui diritti umani e le modalità con cui tali impatti vengono gestiti.

Le informazioni e i dati inclusi nel presente documento sono riferiti all'anno 2022 e i *trend* di *performance* al triennio 2020-2022, laddove disponibili. Le informazioni qualitative e quantitative derivano dai sistemi informativi aziendali del Gruppo e da un sistema di *reporting* non-finanziario appositamente implementato per soddisfare i requisiti del Decreto. I dati sono stati elaborati mediante calcoli puntuali e, ove specificatamente indicato, mediante stime. In particolare, i dati stimati riguardano alcune voci dei consumi energetici interni ed esterni all'organizzazione – i dati sui consumi di energia elettrica (per la salvaguardia e relativi ai *Data Center* non gestiti direttamente), del gas metano, di gasolio, GPL e del teleriscaldamento delle strutture immobiliari del Gruppo – e dei consumi idrici che sono stati calcolati considerando i costi sostenuti e la tariffa media. I consumi collegati alla logistica sono tutti stimati sulla base delle percorrenze e/o dal consumo medio dei mezzi e dal carico trasportato, a eccezione delle auto dedicate alla logistica di ultimo miglio. Inoltre, è bene segnalare che nel documento i numeri riportati in milioni di euro hanno subito degli arrotondamenti; ne consegue dunque che la somma degli importi arrotondati potrebbe non coincidere con il totale arrotondato. Nel corso del periodo, a valle dell'aggiornamento del Piano Industriale di Poste Italiane, sono stati aggiornati i *target* e gli obiettivi di Gruppo.

Tutti gli indicatori *GRI Standards* rendicontati sono riportati nel *GRI Content Index* della presente sezione a partire da pagina 465.

Tutti i dati si riferiscono alle sole società consolidate con il metodo integrale per la reportistica finanziaria, come indicato nella tabella "Perimetro di consolidamento e dati salienti delle partecipazioni" (Nota 13 – p.782-784). Le eccezioni a questo perimetro sono esplicitamente riportate all'interno del documento. Inoltre, ogni indicatore rendicontato ha sempre una copertura pari al totale della richiesta informativa, al netto di esplicita specifica. All'interno della DNF è utilizzato il termine Poste Italiane, Gruppo o Azienda per indicare il "Gruppo Poste Italiane". Inoltre, i contenuti relativi alla DNF, come precedentemente indicato, vengono anche segnalati per renderli facilmente identificabili, dalla presente infografica:

DNF



[Indice generale](#)[Indice di sezione](#)**Relazione sulla Gestione al 31 dicembre 2022**
9. Dichiarazione consolidata di carattere non finanziario

9.2 Il Regolamento sulla Tassonomia Europea

In virtù della crescente attenzione da parte dell'Unione Europea ai temi della Sostenibilità ambientale e sociale, il 22 giugno 2020 è stato pubblicato in Gazzetta Ufficiale dell'Unione Europea il Regolamento UE n.852/2020 (c.d. Regolamento Tassonomia), che stabilisce i criteri affinché un'attività economica possa essere considerata ecosostenibile. Rinnovando, infatti, il proprio impegno nei confronti di una rapida transizione verso un'economia moderna e competitiva, resiliente ai cambiamenti climatici, efficiente in termini di risorse ed in linea con gli Obiettivi di Sviluppo Sostenibile (SDGs) delle Nazioni Unite e con le indicazioni del *Green Deal* europeo, la Commissione Europea ha introdotto il Regolamento Tassonomia con l'obiettivo di instaurare un sistema di classificazione unificato per le attività sostenibili e stabilire, al contempo, con un linguaggio comune una chiara definizione di ciò che è «green».

L'identificazione di un sistema di classificazione unificato e basato su criteri armonizzati a livello dell'Unione Europea, al fine di definire un'attività eco-sostenibile, rappresenta l'azione più importante all'interno del Piano d'azione per finanziare la crescita sostenibile. A tale scopo, il Regolamento Tassonomia si instaura in un contesto sfidante intrapreso da parte dell'Unione Europea, volto ad incentivare il contributo del settore finanziario nel sostenere il programma dell'Unione Europea per il clima e lo sviluppo sostenibile.

Il Regolamento UE n.852/2020 stabilisce le basi della Tassonomia, gli obiettivi ambientali e le modalità con cui un'attività economica può essere definita eco-sostenibile e si identifica a livello europeo come strumento in grado di aiutare:

- le imprese a valutare le proprie attività, ad adottare politiche aziendali finalizzate a una maggiore sostenibilità ambientale e a rendicontare in modo più completo e comparabile ai propri *stakeholder*;
- gli investitori nell'integrazione dei temi di Sostenibilità all'interno delle politiche d'investimento e a comprendere l'impatto ambientale delle attività economiche nelle quali investono o vogliono investire;
- le istituzioni pubbliche a definire e migliorare le proprie politiche di transizione ecologica.

Inoltre, il Regolamento Tassonomia consente agli operatori del mercato di avere una definizione univoca di attività sostenibile da poter utilizzare nei propri processi decisionali e al contempo favorisce la trasparenza dei mercati finanziari rispetto tematiche di Sostenibilità in termini di scelte di investimento, garantendo agli investitori informazioni adeguate per orientare i flussi di capitali verso scelte sostenibili.

In ottemperanza agli obblighi stabiliti dal Regolamento Tassonomia, le imprese soggette all'obbligo di pubblicazione della dichiarazione non finanziaria devono fornire informazioni su come e in che misura le attività di impresa sono "eco-sostenibili".

Ai sensi del Regolamento Tassonomia, un'attività economica può definirsi eco-sostenibile (allineata alla Tassonomia UE) qualora rispettasse i seguenti criteri:

- contribuisce in modo sostanziale al raggiungimento di uno o più dei sei obiettivi ambientali definiti nel regolamento;
- non arreca danni significativi agli altri obiettivi ambientali (*Do Not Significant Harm – DNSH*);
- è svolta nel rispetto delle garanzie minime di salvaguardia.

A tal proposito, la Commissione Europea ha definito una serie di requisiti (c.d. criteri di vaglio tecnico) che devono essere rispettati dagli operatori che svolgono attività economiche impattanti sugli obiettivi definiti dalla Tassonomia.

Indice di sezione

Indice generale

Relazione Finanziaria Annuale 2022
Gruppo Poste Italiane

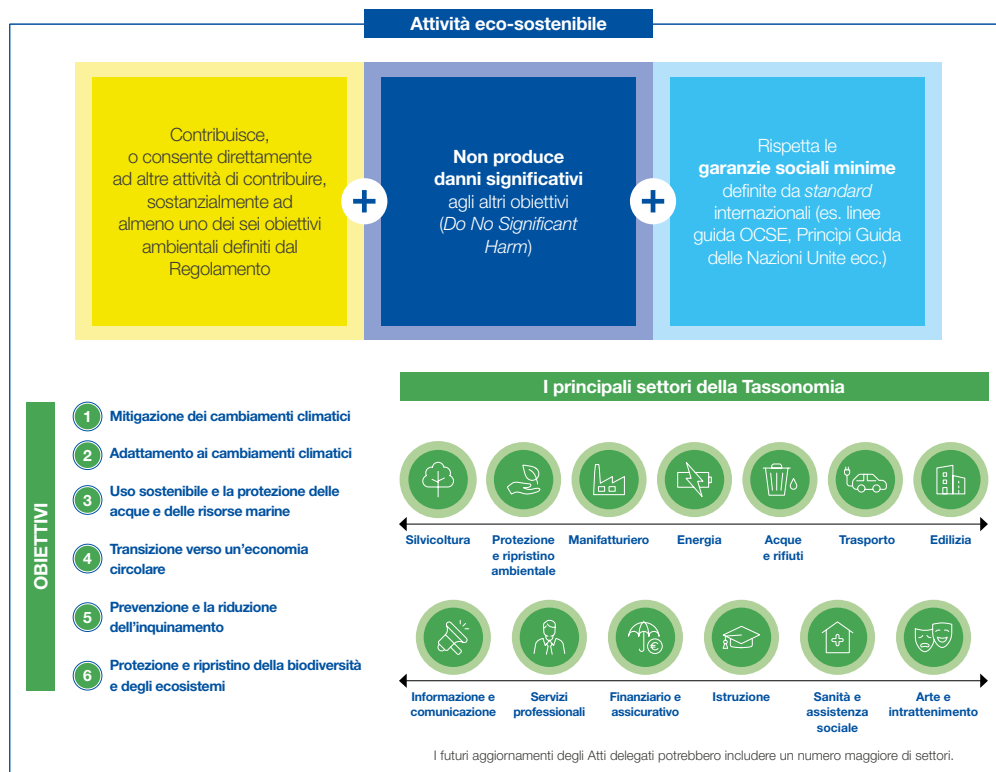

In relazione alle modalità di rappresentazione delle informazioni di sostenibilità ambientale che le società finanziarie e non finanziarie sono tenute a fornire, il Regolamento Delegato UE n.2178/2021, che integra le disposizioni previste dal Regolamento Tassonomia, precisa il contenuto, la metodologia e le modalità di presentazione dei cosiddetti "indicatori fondamentali di prestazione" o "KPI" oggetto di rendicontazione e delle informazioni di natura qualitativa che dovranno corredarli. L'atto delegato specifica in particolare che:

- le società non finanziarie (*Non Financial Undertakings*) sono tenute a comunicare la percentuale del loro fatturato, delle spese in conto capitale (Capex) e delle spese operative (Opex) associate ad attività economiche allineate alla Tassonomia UE;
- le imprese finanziarie (*Financial Undertakings*) devono comunicare la quota degli investimenti/finanziamenti associati ad attività economiche allineate alla Tassonomia UE¹¹⁸.

Ai sensi dell'art.10 del Regolamento Delegato, per il secondo anno di rendicontazione è prevista una differenziata modalità di rappresentazione degli indicatori fondamentali di prestazione tra le società non finanziarie e le società finanziarie; infatti, a partire dal 1° gennaio 2023 le *Non Financial Undertakings* devono dare *disclosure* della quota del proprio fatturato, delle spese in conto capitale (Capex) e delle spese operative (Opex) associate ad attività economiche allineate alla Tassonomia, ossia incluse nell'elenco di attività che rispettano tutte le condizioni generali definite dalla Tassonomia, ivi compresa l'*assessment* dei criteri di vaglio tecnico definiti, per il presente anno di rendicontazione, negli Annex I e Annex II degli Atti Delegati Tecnici al Regolamento Tassonomia – contributo sostanziale alla Mitigazione e all'Adattamento ai cambiamenti climatici. Invece, per le *Financial Undertakings* il processo di allineamento delle proprie attività economiche entrerà in vigore a partire dal 1° gennaio 2024; dunque, per quanto riguarda il *business* finanziario, ancora per un altro anno di rendicontazione, le *Financial Undertakings* dovranno dar evidenza della quota di investimenti/finanziamenti ammissibili alla Tassonomia, ossia incluse nell'elenco di attività considerate ad oggi dalla Tassonomia come potenzialmente ecosostenibili con riferimento ai primi due obiettivi definiti dalla Commissione Europea.

¹¹⁸. Si precisa che la normativa qualifica le imprese finanziarie distinguendole tra enti creditizi, gestori di attività finanziarie, imprese di investimento e imprese di assicurazione/rassicurazione, prevenendo metriche e modalità di rendicontazione differenti per ciascuna categoria.

[Indice generale](#)[Indice di sezione](#)Relazione sulla Gestione al 31 dicembre 2022
9. Dichiarazione consolidata di carattere non finanziario

Tassonomia Europea: approccio metodologico al processo di rendicontazione

Il Gruppo Poste Italiane ha adottato un approccio metodologico in grado di fornire una disclosure adeguata e rappresentativa del proprio profilo di *business*. In particolare, tale approccio è stato introdotto a seguito di un'attenta analisi delle attività economiche nonché del contesto normativo di riferimento, nell'ambito dell'impegno messo in campo come parte attiva nel conseguimento degli obiettivi di sviluppo sostenibile dell'Unione Europea.

In linea con il principio di trasparenza verso il mercato da sempre seguito, Poste Italiane ha previsto una modalità di rendicontazione in grado di dare evidenza sia dell'operatività industriale (*Non Financial Undertakings*) sia dell'operatività finanziaria (*Financial Undertakings*). In particolare, ai sensi della normativa in vigore relativa alle modalità di rendicontazione dei gruppi misti, Poste Italiane ha ritenuto di perseguire una duplice modalità di rendicontazione: all'interno del presente documento, infatti, viene data disclosure su base consolidata dei KPI previsti per le *Non Financial Undertakings*¹¹⁹, nonché dei KPI previsti dalla normativa, e ritenuti maggiormente rappresentativi del *business* finanziario e assicurativo del Gruppo Poste Italiane, per le *Financial Undertakings*. Tale scelta è stata guidata dalla convinzione che la presente modalità di rendicontazione possa contribuire a completare il quadro informativo sia per gli investitori che, più in generale, per gli *stakeholder* di Poste Italiane, consentendo loro di disporre di una informativa coerente con le disposizioni normative in vigore, tuttora in fase di completamento.

Il processo di rendicontazione delle richieste informative declinate dal Regolamento Tassonomia ha previsto un'attenta analisi della normativa e delle relative evoluzioni, al fine di individuare, valutare e consolidare le informazioni qualitative e di natura gestionale e/o contabile necessarie per il relativo calcolo degli indicatori rappresentativi dell'allineamento (*alignment*) per le *Non Financial Undertakings* e dell'ammissibilità (*eligibility*) per le *Financial Undertakings*. Tale processo, pertanto, ha coinvolto numerose funzioni del Gruppo *owner* del dato, richiedendo la partecipazione delle principali strutture aziendali di *business* per l'identificazione delle attività allineate e ammissibili alla Tassonomia, in ottemperanza ai relativi criteri di ecosostenibilità associati alle singole attività economiche oggetto di valutazione, nonché la connessa gestione del processo di *data collection*.

Infine, in linea con l'esercizio precedente, si è ritenuto opportuno ed efficiente richiedere il supporto del *provider* esterno Moody's al fine dell'elaborazione di alcuni dati necessari al calcolo dei KPI delle *Financial Undertaking*; al contempo, anche per il presente esercizio, con l'obiettivo di garantire una corretta quadratura con le grandezze economico-patrimoniali esposte nel *reporting* finanziario, le analisi di *eligibility* realizzate dal *provider* esterno Moody's sugli investimenti potenzialmente ecosostenibili sono state accompagnate dal costante presidio da parte della funzione Amministrazione, Finanza e Controllo.

Attività economiche ecosostenibili di Poste Italiane

Si riportano di seguito gli indicatori richiesti dalla normativa per le *Non Financial Undertakings* che, come precedentemente sottolineato, al fine di evitare ogni potenziale rischio di *double counting*, sono stati calcolati su base consolidata, al netto delle partite infragruppo, considerando, pertanto, il medesimo perimetro di consolidamento integrale del Bilancio consolidato.

In linea con le richieste normative relative alla modalità di rappresentazione degli indicatori fondamentali di prestazione per le *Non Financial Undertakings*, sono state rappresentate in forma tabellare rispettivamente la quota del fatturato, delle spese in conto capitale (Capex) e delle spese operative (Opex) derivanti da prodotti o servizi associati ad attività economiche allineate, ammissibili ma non allineate e non ammissibili alla Tassonomia.

In relazione alle analisi di allineamento alla Tassonomia eseguite per il presente esercizio, ai sensi dell'art. 3 lettera c) del Regolamento 852/2020, il Gruppo ha svolto le proprie attività economiche nel rispetto delle garanzie minime di salvaguardia¹²⁰, ovvero in linea con le linee guida OCSE, i Principi guida delle Nazioni Unite su imprese e diritti umani, inclusi i principi e i diritti stabiliti dalle otto convenzioni fondamentali individuate nella dichiarazione dell'Organizzazione internazionale del lavoro sui principi e i diritti fondamentali nel lavoro e la Carta internazionale dei diritti dell'uomo.

Inoltre, si precisa che, con riferimento all'informativa ai sensi dell'art. 8, paragrafi 6 e 7 del Regolamento Delegato UE n.2178/2021 che prevede l'utilizzo dei modelli forniti nell'Allegato XII per la comunicazione delle attività legate al nucleare e ai gas fossili, sono stati omessi tutti i modelli in quanto non sono rappresentativi delle attività della società.

Infine, coerentemente con quanto disciplinato dalle ultime FAQ pubblicate dalla Commissione Europea¹²¹, per il primo anno di rendicontazione di allineamento non è richiesta la pubblicazione dei dati comparativi con l'anno precedente di *disclosure*.

119. Approccio in linea con quanto indicato nelle FAQ della Commissione Europea pubblicate a dicembre 2021 in merito alle modalità di rendicontazione dei gruppi misti con operatività industriale e finanziaria.

120. Per maggiori dettagli sul rispetto dei quattro *pillar* della *Platform on Sustainable Finance*, si rimanda alla sezione "Integrità e trasparenza".

121. FAQ pubblicate a dicembre 2022 dalla Commissione Europea e riferite alle modalità di disclosure dei KPI previste dal Regolamento Delegato EU 2021/2178 per le *Non Financial Undertakings*.

[Indice di sezione](#)[Indice generale](#)

Relazione Finanziaria Annuale 2022
Gruppo Poste Italiane

KPI del fatturato

Come riportato all'interno della Tabella 1: Quota del fatturato derivante da prodotti o servizi associati ad attività economiche allineate alla tassonomia — Informativa relativa all'anno 2022, con riferimento al presente esercizio è stata individuata la quota del fatturato derivante da attività economiche allineate, ammissibili ma non allineate, nonché non ammissibili alla Tassonomia.

La quota del fatturato associato ad attività economiche allineate alla Tassonomia è pari allo 0,7%, mentre la quota di attività economiche ammissibili ma non allineate è di 8,9%; pertanto, la parte relativa al fatturato non ammissibile è equivalente al 90,4%.

I presenti KPI riportati sono riferiti ai ricavi collegati alle *Strategic Business Unit* "Corrispondenza, Pacchi e Distribuzione" e "Servizi Assicurativi", delle quali sono stati considerati, rispettivamente, le attività di recapito e trasporto, e i premi sulle polizze danni per la sottoscrizione di coperture riferite ai pericoli legati al clima.

In particolare, con riferimento alla SBU "Corrispondenza, Pacchi e Distribuzione" è stata valutata la quota di fatturato (nota C1 "Ricavi da corrispondenza, pacchi ed altro" Bilancio consolidato) riferibile ad attività economiche rientranti nel "6.6 – Servizi di trasporto di merci su strada" – obiettivo di Mitigazione dei cambiamenti climatici, in quanto maggiormente in linea alla natura delle stesse attività economiche; invece, con riferimento alla SBU "Servizi Assicurativi" sono stati valutati i ricavi (nota C2 "Ricavi netti da Servizi Finanziari") da premi sulle polizze danni afferenti al "10.1 – Assicurazione non vita: sottoscrizione di pericoli legati al clima" – obiettivo di Adattamento ai cambiamenti climatici.

Inoltre, al fine di ricondurre i ricavi del Gruppo alla categoria di fatturato oggetto delle analisi di allineamento e di ammissibilità dei servizi di trasporto di merci su strada, è stato adottato un *driver* di ponderazione basato sul costo iniziale del numero di mezzi rientranti nella flotta aziendale del Gruppo, che partecipano, pertanto, alla formazione dei ricavi della SBU "Corrispondenza, Pacchi e Distribuzione".

Nell'ambito dei ricavi ammissibili afferenti al *business* assicurativo, sono stati considerati i premi direttamente collegati alle polizze incendio e altri danni ai beni.

In relazione alle analisi di allineamento, in virtù dei singoli criteri di vaglio tecnico relativi ai rispettivi obiettivi associati per le attività economiche oggetto di valutazione, è stato ricondotto l'*alignment* per la componente di attività economiche rientranti nel "6.6 – Servizi di trasporto di merci su strada". Infatti, a seguito di un'attenta analisi delle informazioni di natura gestionale che coprono i rispettivi criteri di contributo sostanziale all'obiettivo di Mitigazione ai cambiamenti climatici e di DNSH, sono stati individuati i veicoli della flotta aziendale del Gruppo, rientranti nel perimetro del solo recapito, di categoria N1¹²² che presentano emissioni dirette (dallo scarico) di CO₂ pari a zero e che non arrecano danno significativo agli obiettivi di Adattamento ai cambiamenti climatici, Transizione verso un'economia circolare nonché Prevenzione e Riduzione dell'inquinamento.

Invece, con riferimento al totale del fatturato a livello consolidato è stato determinato il totale dei "Ricavi netti della gestione ordinaria" dell'esercizio 2022, così come riportati nel "Prospetto dell'utile/(perdita) d'esercizio consolidato" del Bilancio consolidato, ai sensi dello *standard* IAS 1.82(a).

122. Veicoli destinati al trasporto di merci aventi massa massima non superiore a 3,5 t (Art. 47, Nuovo Codice della Strada).

Indice generale

Indice di sezione

Relazione sulla Gestione al 31 dicembre 2022

9. Dichiarazione consolidata di carattere non finanziario

Tabella 1: Quota del fatturato derivante da prodotti o servizi associati ad attività economiche allineate alla tassonomia — Informativa relativa all'anno 2022¹²³

Attività economiche (1)	Codici (2)	Fatturato assoluto (3)	Criteri per il contributo sostanziale							Criteri per "non arrecare un danno significativo"							Quota di fatturato allineato alla tassonomia anno 2022 (18)	Quota di fatturato allineato alla tassonomia anno 2021 (19)	Categoria (attività abilitante) (20)	Categoria (attività di transizione) (21)
			Quota del fatturato (4)	Mitigazione dei cambiamenti climatici (5)	Adattamento ai cambiamenti climatici (6)	Acque e risorse marine (7)	Economia circolare (8)	Inquinamento (9)	Biodiversità ed ecosistemi (10)	Mitigazione dei cambiamenti climatici (11)	Adattamento ai cambiamenti climatici (12)	Acque e risorse marine (13)	Economia circolare (14)	Inquinamento (15)	Biodiversità ed ecosistemi (16)	Garanzie minime di salvaguardia (17)				
	min €	€	%	%	%	%	%	%	S/N	S/N	S/N	S/N	S/N	S/N	S/N					
A. ATTIVITÀ AMMISSIBILI ALLA TASSONOMIA																				
A.1. Attività ecosostenibili (allineate alla tassonomia)																				
Servizi di trasporto di merci su strada	6.6	83	0,7%	0,7%	0,0%				S	S		S	S		S	0,7%				
Assicurazione non vita: sottoscrizione dei pericoli legati al clima	10.1	0	0,0%	0,0%	0,0%				S	N						0,0%				
Fatturato delle attività ecosostenibili (allineate alla tassonomia) (A.1)		83	0,7%	0,7%	0,0%											0,7%				
A.2. Attività ammissibili alla tassonomia ma non ecosostenibili (attività non allineate alla tassonomia)																				
Servizi di trasporto di merci su strada	6.6	1.051	8,8%	8,8%	0,0%															
Assicurazione non vita: sottoscrizione dei pericoli legati al clima	10.1	11	0,1%	0,0%	0,1%															
Fatturato delle attività ammissibili alla tassonomia ma non ecosostenibili (attività non allineate alla tassonomia) (A.2)		1.062	8,9%	8,8%	0,1%															
Totale (A.1. + A.2.)		1.145	9,6%	9,5%	0,1%											0,7%				
B. ATTIVITÀ NON AMMISSIBILI ALLA TASSONOMIA																				
Fatturato delle attività non ammissibili alla tassonomia (B)		10.744	90,4%																	
Totale (A + B)		11.889	100%																	

123. I dati riportati hanno subito arrotondamenti per favorire la consultazione dello stesso. Per tale ragione, le somme potrebbero lievemente differire dai dati riportati.

[Indice di sezione](#)[Indice generale](#)

Relazione Finanziaria Annuale 2022
Gruppo Poste Italiane

KPI delle spese in conto capitale

La quota delle spese in conto capitale derivanti da attività economiche allineate alla Tassonomia è pari al 5,1%, come riportato nel *template* (Tabella 2: Quota delle spese in conto capitale derivanti da prodotti o servizi associati ad attività economiche allineate alla tassonomia — Informativa relativa all'anno 2022), ai sensi dell'Annex II del Regolamento Delegato n.2178/2021. Con riferimento, invece, alla quota di Capex associata ad attività economiche ammissibili ma non allineate, nel presente esercizio è stato conseguito il 17,8%, pertanto, la quota parte di spese in conto capitale non ammissibili è pari al 77,1%.

Gli indicatori riportati figurano le spese in conto capitale associate agli investimenti nella flotta aziendale del Gruppo, direttamente correlati ai ricavi della *Strategic Business Unit* "Corrispondenza, Pacchi e Distribuzione", e agli investimenti realizzati in materia di efficientamento energetico sugli immobili del Gruppo, i quali fanno specificatamente riferimento all'installazione di dispositivi per l'efficienza energetica, di stazioni di ricarica per veicoli elettrici, di strumenti intelligenti per la misurazione, la regolazione e il controllo delle prestazioni energetiche degli edifici e di tecnologie per le energie rinnovabili.

Pertanto, le risultanze al numeratore del presente KPI sono riferibili principalmente a:

- investimenti associati al "6.6 – Servizi di trasporto di merci su strada" che contribuiscono all'obiettivo ambientale di Mitigazione dei cambiamenti climatici;
- Capex collegato al settore "7. Edilizia e attività immobiliari" – obiettivo di Mitigazione dei cambiamenti climatici, con particolare riguardo ad attività abilitanti rientranti nel "7.3 Installazione, manutenzione e riparazione di dispositivi per l'efficienza energetica", "7.4 Installazione, manutenzione e riparazione di stazioni di ricarica per veicoli elettrici negli edifici (e negli spazi adibiti a parcheggio di pertinenza degli edifici)", "7.5 Installazione, manutenzione e riparazione di strumenti e dispositivi per la misurazione, la regolazione e il controllo delle prestazioni energetiche degli edifici" e "7.6 Installazione, manutenzione e riparazione di tecnologie per le energie rinnovabili".

Le analisi di allineamento realizzate hanno sottolineato la conformità delle attività economiche valutate ai criteri di ecosostenibilità del Regolamento Tassonomia e ai criteri di vaglio tecnico associati. A tal riguardo, sono state sottoposte all'*assessment* di conformità, e pertanto definite allineate alla Tassonomia, le attività rientranti tra gli investimenti inerenti ai veicoli della flotta aziendale del Gruppo di categoria N1 di solo recapito, nonché le spese in conto capitale relative all'efficientamento energetico, alla mobilità ecosostenibile, allo *smart building* e al fotovoltaico, che, rispettivamente per data natura, contribuiscono in maniera sostanziale all'obiettivo di Mitigazione ai cambiamenti climatici e non arrecano danno significativo agli altri obiettivi ambientali.

In relazione, invece, al denominatore del KPI del Capex, quest'ultimo è stato ricondotto sulla base della somma degli incrementi lordi contabilizzati nel presente esercizio su immobilizzazioni materiali e immateriali in applicazione degli IAS 16, 38, 40 e dell'IFRS16, così come riportati nelle note A1 "Immobili, impianti e macchinari", A2 "Investimenti immobiliari", A3 "Attività immateriali" e A4 "Attività per diritti d'uso" del Bilancio consolidato, a cui si rimanda.

Indice generale

Indice di sezione

Relazione sulla Gestione al 31 dicembre 2022
9. Dichiarazione consolidata di carattere non finanziario

Tabella 2: Quota delle spese in conto capitale derivanti da prodotti o servizi associati ad attività economiche allineate alla tassonomia — Informativa relativa all'anno 2022¹²⁴

Attività economiche (1)	Criteri per il contributo sostanziale						Criteri per "non arrecare un danno significativo"						Garanzie minime di salvaguardia (17)	Quota di spese in conto capitale allineate alla tassonomia anno 2022 (18)	Quota di spese in conto capitale allineate alla tassonomia anno 2021 (19)	Categoria (attività abilitate) (20)	Categoria (attività di transizione) (21)		
	Codici (2)	Spese in conto capitale assolute (3)	Quota di spese in conto capitale (4)	Mitigazione dei cambiamenti climatici (5)	Adattamento ai cambiamenti climatici (6)	Acque e risorse marine (7)	Economia circolare (8)	Inquinamento (9)	Biodiversità ed ecosistemi (10)	Mitigazione dei cambiamenti climatici (11)	Adattamento ai cambiamenti climatici (12)	Acque e risorse marine (13)						Economia circolare (14)	Inquinamento (15)
A. ATTIVITÀ AMMISSIBILI ALLA TASSONOMIA																			
A.1. Attività ecosostenibili (allineate alla tassonomia)																			
Servizi di trasporto di merci su strada	6.6	28	2,3%	2,3%	0,0%				S	S		S	S		S	2,3%			
Installazione, manutenzione e riparazione di dispositivi per l'efficienza energetica	7.3	9	0,8%	0,8%	0,0%				S	S			S		S	0,8%		A	
Installazione, manutenzione e riparazione di stazioni di ricarica per veicoli elettrici negli edifici (e negli spazi adibiti a parcheggio di pertinenza degli edifici)	7.4	10	0,9%	0,9%	0,0%				S	S					S	0,9%		A	
Installazione, manutenzione e riparazione di strumenti e dispositivi per la misurazione, la regolazione e il controllo delle prestazioni energetiche degli edifici	7.5	3	0,2%	0,2%	0,0%				S	S					S	0,2%		A	
Installazione, manutenzione e riparazione di tecnologie per le energie rinnovabili	7.6	11	0,9%	0,9%	0,0%				S	S					S	0,9%		A	
Spese in conto capitale delle attività ecosostenibili (allineate alla tassonomia) (A.1)		61	5,1%	5,1%	0,0%											5,1%			
A.2. Attività ammissibili alla tassonomia ma non ecosostenibili (attività non allineate alla tassonomia)																			
Servizi di trasporto di merci su strada	6.6	213	17,8%	17,8%	0,0%														
Installazione, manutenzione e riparazione di dispositivi per l'efficienza energetica	7.3	0	0,0%	0,0%	0,0%														
Installazione, manutenzione e riparazione di stazioni di ricarica per veicoli elettrici negli edifici (e negli spazi adibiti a parcheggio di pertinenza degli edifici)	7.4	0	0,0%	0,0%	0,0%														
Installazione, manutenzione e riparazione di strumenti e dispositivi per la misurazione, la regolazione e il controllo delle prestazioni energetiche degli edifici	7.5	0	0,0%	0,0%	0,0%														
Installazione, manutenzione e riparazione di tecnologie per le energie rinnovabili	7.6	0	0,0%	0,0%	0,0%														
Spese in conto capitale delle attività ammissibili alla tassonomia ma non ecosostenibili (attività non allineate alla tassonomia) (A.2)		213	17,8%	17,8%	0,0%														
Totale (A.1. + A.2.)		273	22,9%	22,9%	0,0%											5,1%			
B. ATTIVITÀ NON AMMISSIBILI ALLA TASSONOMIA																			
Spese in conto capitale delle attività non ammissibili alla tassonomia (B)		923	77,1%																
Totale (A + B)		1.196	100,0%																

124. I dati riportati hanno subito arrotondamenti per favorire la consultazione dello stesso. Per tale ragione, le somme potrebbero lievemente differire dai dati riportati.

Indice di sezione

Indice generale

Relazione Finanziaria Annuale 2022
Gruppo Poste Italiane

KPI delle spese operative

Ai sensi dell'art.10 comma 4 del Regolamento Delegato n.2178/2021, con riferimento al presente esercizio, il Gruppo ha individuato e riportato all'interno della seguente Tabella 3: Quota delle spese operative derivanti da prodotti o servizi associati ad attività economiche allineate alla tassonomia — Informativa relativa all'anno 2022, la quota delle spese operative associate ad attività economiche allineate, ammissibile ma non allineate e non ammissibili alla Tassonomia.

La quota delle spese operative derivanti da attività economiche allineate alla Tassonomia è pari al 0,1%; la quota dell'Opex associato ad attività economiche ammissibili ma non ecosostenibili è 2,3%, mentre la relativa quota non ammissibile è equivalente al 97,6%.

In relazione alle rispettive analisi di *alignment* e *eligibility*, il numeratore dei presenti KPI si riferisce principalmente ai costi diretti strettamente connessi alle attività economiche relative alla flotta aziendale del Gruppo.

Pertanto, in linea con quanto analizzato per il KPI del Fatturato e il KPI del Capex, data la natura delle stesse spese conseguite durante l'esercizio, sono state valutate le spese operative allineate e ammissibili direttamente associate al "6.6 – Servizi di trasporto di merci su strada", le quali pertinenti principalmente agli obiettivi di Mitigazione ai cambiamenti climatici.

In particolare, come esplicitato nella sezione riferita al KPI del Fatturato, al fine di ricondurre le Opex analizzate al valore contabile delle spese operative riferite ai veicoli di categoria N1, è stato adottato un *driver* di ponderazione basato sul costo iniziale del numero di mezzi rientranti nella flotta aziendale del Gruppo che partecipano alle spese assimilabili al "6.6 – Servizi di trasporto di merci su strada". Pertanto, la valutazione di conformità ai criteri stabiliti dall'articolo 3 del Regolamento Tassonomia e ai criteri di vaglio tecnico associati alle attività economiche oggetto di analisi ha permesso di identificare l'allineamento delle spese operative collegate ai veicoli di categoria N1 della flotta aziendale del Gruppo, le quali attività economiche, al contempo, coerentemente ai criteri DNSH, non arrecano un danno significativo agli altri obiettivi ambientali di Adattamento, Transizione verso un'economia circolare nonché Prevenzione e Riduzione dell'inquinamento.

Il denominatore del KPI delle spese operative, ai sensi dell'Allegato I del Regolamento Delegato n.2178/2021, è definito dai costi diretti non capitalizzati relativi a ricerca e sviluppo, rinnovamento edifici, affitti, manutenzioni, riparazioni e altre spese dirette relative al funzionamento *day-to-day* degli asset sostenuti nel presente esercizio.

Tabella 3: Quota delle spese operative derivanti da prodotti o servizi associati ad attività economiche allineate alla tassonomia — Informativa relativa all'anno 2022¹²⁵

Attività economiche (1)	Codici (2)	Spese operative assolute (3)	Criteri per il contributo sostanziale					Criteri per "non arrecare un danno significativo"											
			Quota delle spese operative (4)	Mitigazione dei cambiamenti climatici (5)	Adattamento ai cambiamenti climatici (6)	Acque e risorse marine (7)	Economia circolare (8)	Inquinamento (9)	Biodiversità ed ecosistemi (10)	Mitigazione dei cambiamenti climatici (11)	Adattamento ai cambiamenti climatici (12)	Acque e risorse marine (13)	Economia circolare (14)	Inquinamento (15)	Biodiversità ed ecosistemi (16)	Garanzie minime di salvaguardia (17)	Quota di spese operative allineate alla tassonomia anno 2022 (18)	Quota di spese operative allineate alla tassonomia anno 2021 (19)	Categoria (attività abilitante) (20)
	mn €	%	%	%	%	%	%	%	S/N	S/N	S/N	S/N	S/N	S/N	S/N	%	%	A	T
A. ATTIVITÀ AMMISSIBILI ALLA TASSONOMIA																			
A.1. Attività ecosostenibili (allineate alla tassonomia)																			
Servizi di trasporto di merci su strada	6.6	0,2	0,1%	0,1%	0,0%				S	S	S	S			S	0,1%			
Spese operative delle attività ecosostenibili (allineate alla tassonomia) (A.1)		0,2	0,1%	0,1%	0,0%											0,1%			
A.2. Attività ammissibili alla tassonomia ma non ecosostenibili (attività non allineate alla tassonomia)																			
Servizi di trasporto di merci su strada	6.6	9	2,3%	2,3%	0,0%														
Spese operative delle attività ammissibili alla tassonomia ma non ecosostenibili (attività non allineate alla tassonomia) (A.2)		9	2,3%	2,3%	0,0%														
Totale (A.1. + A.2.)		9,2	2,4%	2,4%	0,0%											0,1%			
B. ATTIVITÀ NON AMMISSIBILI ALLA TASSONOMIA																			
Spese operative delle attività non ammissibili alla tassonomia (B)		378	97,6%																
Totale (A + B)		387	100,0%																

125. I dati riportati hanno subito arrotondamenti per favorire la consultazione dello stesso. Per tale ragione, le somme potrebbero lievemente differire dai dati riportati.

[Indice generale](#)[Indice di sezione](#)Relazione sulla Gestione al 31 dicembre 2022
9. Dichiarazione consolidata di carattere non finanziario

Investimenti ecosostenibili del Gruppo Poste Italiane

Al fine di garantire la massima trasparenza verso il mercato, il Gruppo ha deciso di dare *disclosure* anche degli indicatori previsti dal Regolamento Tassonomia per le *Financial Undertakings*. Infatti, in relazione all'operatività finanziaria di *Asset Management* e *Insurance* svolta rispettivamente da parte di BancoPosta Fondi SGR e Poste Vita, di seguito viene data rendicontazione dei rispettivi KPI disciplinati ai sensi della normativa.

Come riportato in precedenza, per le imprese finanziarie è stato previsto per i primi due anni di rendicontazione un contenuto informativo ridotto che prevede la pubblicazione della quota di esposizioni ammissibili e non ammissibili alla Tassonomia. Per il presente esercizio, tuttavia, è stato possibile dare *disclosure* dei KPI relativi alla quota di esposizioni ammissibili e non ammissibili performati sulla base delle percentuali *actual/reported* di Fatturato e Capex ricavate dalle controparti, ovvero dati puntuali che consentono una rendicontazione *mandatory* e non più esclusivamente basata su stime e *proxy*.

In linea con lo scorso esercizio di rendicontazione, con l'obiettivo di garantire una più elevata certificazione del dato ed elaborazioni metodologicamente robuste, il Gruppo ha ritenuto opportuno prevedere il coinvolgimento del *provider* esterno Moody's ESG Solutions (MESG, ex. Vigeo Eiris), specializzato in soluzioni ESG e avente a disposizione una mappatura degli emittenti secondo i criteri previsti dalla Tassonomia. A tal riguardo, infatti, la metodologia adottata da MESG ha permesso di analizzare gli *asset* rientranti nel perimetro di applicazione degli Atti Delegati Tecnici riferiti ai primi due obiettivi ambientali di Mitigazione e Adattamento al cambiamento climatico, e utilizzare nel calcolo dei KPI dati di *eligibility* puntuali su base Fatturato e Capex.

MOODY'S | **ESG Solutions** Il supporto del *provider* nelle analisi condotte al fine della rendicontazione dei diversi indicatori ha permesso di effettuare gli *screening* necessari alla *disclosure* dei KPI, che hanno evidenziato una copertura del 98,4% e del 97,7% degli *asset corporate* detenuti direttamente ed indirettamente da Poste Vita e BancoPosta Fondi¹²⁶.

In relazione alla metodologia adottata da MESG, coerentemente alla normativa in materia, il numeratore dei KPI è stato definito in funzione alle esposizioni detenute in portafoglio in termini di attività economiche ammissibili verso *financial entities* e *non-financial entities* soggette all'obbligo di rendicontazione non finanziaria, nonché coperte dalla ricerca *MESG EU Taxonomy*. Il denominatore, invece, è dato dalla somma delle esposizioni detenute in portafoglio verso controparti rientranti nel perimetro della ricerca *MESG EU Taxonomy*, delle esposizioni in derivati, della liquidità e del *cash*, al netto dei *sovereigns*.

Pertanto, ad eccezione della "Quota di esposizioni verso amministrazioni centrali, banche centrali ed emittenti sovranazionali", per il quale KPI è stato adottato al denominatore, ai sensi della normativa, l'indicazione degli *Asset under Management* complessivi, per gli indicatori di seguito riportati si precisa che è stato utilizzato quale denominatore il Totale Attivo, corrispondente agli *Asset under Management* al netto degli investimenti in amministrazioni centrali, banche centrali ed emittenti sovranazionali (*sovereigns*).

Infine, per BancoPosta Fondi SGR e Poste Vita, il *total asset* rappresenta rispettivamente il 19% e il 20% degli *Asset Under Management* totali.

Asset Management KPI

Nell'ottica di rappresentare in modo sempre più completo e conforme alle richieste normative le risultanze delle analisi condotte, per il presente esercizio sono stati utilizzati dati puntuali riferiti alle percentuali di Fatturato e Capex ricavate per le controparti presenti in portafoglio. Pertanto, è stato possibile calcolare rispettivamente la quota di investimenti ammissibili e non ammissibili *Turnover-based* e *Capex-based*, di seguito riportate:

- gli investimenti ammissibili alla Tassonomia, ponderati per le percentuali di fatturato, sono pari al 13,3%;
- la quota di investimenti ammissibili *Capex-based* risulta essere equivalente al 6,3%.

Si precisa, inoltre, che le presenti percentuali di *eligibility* rappresentano le risultanze delle analisi condotte sugli investimenti di BancoPosta Fondi SGR che potenzialmente contribuiscono agli obiettivi ambientali di Mitigazione dei cambiamenti climatici e Adattamento ai cambiamenti climatici.

126. Gli *asset* non coperti costituiscono una quota molto residuale e sono prevalentemente investiti in società a media e piccola capitalizzazione, le quali, ad oggi non hanno comunicato i dati necessari per la Tassonomia. Si precisa inoltre che gli *asset* di Poste Vita sottoposti a *screening* sono stati depurati degli *asset* gestiti da BancoPosta Fondi SGR, al fine di evitare *double counting*.

[Indice di sezione](#)[Indice generale](#)

Relazione Finanziaria Annuale 2022
Gruppo Poste Italiane

Pertanto, la quota di investimenti non ammissibili su base Fatturato risulta essere pari al 86,7%, mentre la quota non ammissibile riferita alle percentuali di Capex è pari al 93,7%.

Insurance KPI

Come riportato in precedenza per il KPI riferito all'operatività di *Asset Management* di BancoPosta Fondi SGR, anche per ciò che concerne la quota di investimenti – *Investment KPI* – del Gruppo Poste Vita in attività economiche ammissibili e non ammissibili sono state ricavate rispettivamente due percentuali, frutto della ponderazione delle esposizioni rispetto ai dati puntuali. Gli investimenti che contribuiscono potenzialmente agli obiettivi ambientali di Mitigazione e Adattamento ai cambiamenti climatici, e dunque ammissibili su base Fatturato e su base Capex sono pari al 11,2% e al 5,7% degli attivi totali.

Pertanto, la quota di investimenti non ammissibili alla Tassonomia, in funzione delle percentuali di Fatturato e di Capex, sono rispettivamente equivalenti al 88,8% e al 94,3%.

Inoltre, nell'ambito del *business* assicurativo del Gruppo, è stato performato l'*Underwriting KPI*, rappresentativo della sottoscrizione di polizze danni. A tal riguardo, sono stati individuati i ricavi collegati alla sottoscrizione di polizze incendio e altri danni ai beni, valutati in relazione all'attività "10.1 – Assicurazione non vita: sottoscrizione di pericoli legati al clima", conforme all'Annex II dell'Atto Delegato sul Clima. Dunque, a seguito delle analisi di *alignment* ed *eligibility*, come riportato anche nella sezione relativa al KPI del fatturato, è stato possibile identificare esclusivamente la quota di attività ammissibili collegate alla sottoscrizione di polizze danni su coperture riferite ai pericoli legati al clima, la quale risulta essere equivalente al 3,5% del totale dei ricavi generati nell'ambito dell'attività di assicurazione non vita; pertanto, la quota di attività non ammissibili rappresenta il 96,5%.

Altri KPI

Con riferimento, infine, agli ulteriori indicatori richiesti dalla normativa per le categorie di imprese finanziarie in cui si collocano BancoPosta Fondi SGR e Poste Vita, di seguito si riportano le risultanze relative al presente esercizio:

- la "Quota di esposizioni verso amministrazioni centrali, banche centrali ed emittenti sovranazionali" di BancoPosta Fondi SGR e di Poste Vita è pari rispettivamente al 81,5% e al 79,8%;
- la "Quota di derivati"¹²⁷ di BancoPosta Fondi SGR e di Poste Vita è pari rispettivamente a 1,9% e al 1,8%;
- la "Quota di esposizioni in imprese non soggette agli obblighi di rendicontazione non finanziaria" di BancoPosta Fondi SGR e di Poste Vita è pari rispettivamente al 39,6% e al 48,2%.

¹²⁷. In continuità con quanto rendicontato al 31.12.21, anche per il presente esercizio sono stati considerati i valori assoluti dei derivati al *mark-to-market* sia per BancoPosta Fondi SGR che per Poste Vita.

Indice generale

Indice di sezione

Relazione sulla Gestione al 31 dicembre 2022
9. Dichiarazione consolidata di carattere non finanziario

Tabella di raccordo tra gli ambiti del D.Lgs. 245/2016 e il relativo posizionamento all'interno della DNF

La tabella di raccordo che segue evidenzia i contenuti informativi richiesti dal Decreto e il relativo posizionamento all'interno del Bilancio Integrato o in altri documenti societari.

AMBITI DEL D.LGS. 254/2016	CAPITOLI/PARAGRAFI RELATIVI ALLA DNF	TEMI E APPROFONDIMENTI IN ALTRI DOCUMENTI 2022
Modello di gestione aziendale e organizzazione [Art. 3, comma 1, lettera a)]	<ul style="list-style-type: none"> • Temi di Sostenibilità rilevanti per Poste Italiane • L'integrazione della Sostenibilità nella Strategia di Poste Italiane • Modello di <i>business</i> • Il Sistema di Controllo Interno e Gestione dei Rischi integrato di Poste Italiane 	<p>Relazione sulla Corporate Governance</p> <ul style="list-style-type: none"> • 3. Modello di governo societario Organizzazione della Società • 6. Consiglio di Amministrazione; 6.1 Attuale composizione e durata in carica • 7. Comitati • 8. Collegio Sindacale • 9. Sistema di controllo interno e di gestione dei rischi; 9.2 Modello di organizzazione, gestione e controllo ex D.Lgs. n.231/2001
Politiche praticate dall'impresa [Art. 3, comma 1, lettera b)]	<ul style="list-style-type: none"> • Le Politiche di Sostenibilità del Gruppo • <i>Outcome</i> 2022 del processo di creazione di valore in Poste Italiane • Creazione di Valore 	
Principali rischi e relative modalità di gestione [Art. 3, comma 1, lettera c)]	<ul style="list-style-type: none"> • Temi di Sostenibilità rilevanti per Poste Italiane • Il Sistema di Controllo Interno e Gestione dei Rischi integrato di Poste Italiane 	<p>Relazione sulla Corporate Governance</p> <ul style="list-style-type: none"> • 9. Sistema di controllo interno e di gestione dei rischi
Lotta alla corruzione attiva e passiva [Art. 3, comma 1)]	<ul style="list-style-type: none"> • Lavorare con trasparenza e integrità • Legalità e integrazione ESG nel processo di approvvigionamento • Integrazione ESG nelle politiche di investimento • Integrazione ESG nelle politiche di assicurazione 	<p>Relazione sulla Corporate Governance</p> <ul style="list-style-type: none"> • 9. Sistema di controllo interno e di gestione dei rischi
Personale [Art. 3, comma 1)]	<ul style="list-style-type: none"> • Tutela dei diritti umani in Azienda • Pari opportunità nei percorsi di carriera • Formazione e sviluppo del personale • <i>Wellfare</i> e benessere del personale • Relazioni con le parti sociali • Salute e sicurezza sul lavoro 	
Rispetto dei diritti umani [Art. 3, comma 1)]	<ul style="list-style-type: none"> • Legalità e integrazione ESG nel processo di approvvigionamento • Tutela dei diritti umani in Azienda • Pari opportunità nei percorsi di carriera • Integrazione ESG nelle politiche di investimento • Integrazione ESG nelle politiche di assicurazione 	
Ambiente [Art. 3, comma 1)]	<ul style="list-style-type: none"> • Legalità e integrazione ESG nel processo di approvvigionamento • Impatti ambientali degli immobili • Impatti ambientali della logistica • Integrazione ESG nelle politiche di investimento • Integrazione ESG nelle politiche di assicurazione 	
Sociale [Art. 3, comma 1)]	<ul style="list-style-type: none"> • Il valore economico generato e distribuito dal Gruppo Poste Italiane • Legalità e integrazione ESG nel processo di approvvigionamento • Supporto allo sviluppo socio-economico del territorio • Dialogo e trasparenza con le istituzioni • Inclusione finanziaria • Qualità e <i>Customer experience</i> • Innovazione e digitalizzazione di prodotti, servizi e processi • <i>Cybersecurity</i>, Sicurezza informatica e <i>Privacy</i> • Integrazione ESG nelle politiche di investimento • Integrazione ESG nelle politiche di assicurazione 	

[Indice di sezione](#)
[Indice generale](#)

Relazione Finanziaria Annuale 2022
Gruppo Poste Italiane

La tabella seguente delinea le relazioni tra gli ambiti del Decreto, i temi materiali di Poste Italiane e i GRI *Standards* corrispondenti e illustra, per ogni tema materiale, il relativo impatto generato sia all'interno che all'esterno dell'organizzazione.

Tabella di correlazione tra ambiti del Decreto, temi materiali di Sostenibilità per Poste Italiane e GRI *Standards*.

Ambiti del D.Lgs. 254/2016	Temi materiali	GRI <i>Standards</i>	Perimetro interno	Perimetro esterno	Tipologia di impatto
Lotta alla corruzione attiva e passiva	Lavorare con trasparenza e integrità	<ul style="list-style-type: none"> GRI 205 <i>Anticorruzione</i> GRI 207 <i>Imposte</i> GRI 415 <i>Politica pubblica</i> 	Gruppo Poste Italiane	<ul style="list-style-type: none"> Fornitori e <i>Business Partner</i> Enti e Istituzioni Clienti Azionisti e Investitori 	Generato dal Gruppo
Personale	Pari opportunità nei percorsi di carriera	<ul style="list-style-type: none"> GRI 404 <i>Formazione e istruzione</i> GRI 405 <i>Diversità e pari opportunità</i> 	Gruppo Poste Italiane	<ul style="list-style-type: none"> Enti e Istituzioni Azionisti e Investitori 	Generato dal Gruppo
	Formazione e sviluppo del personale	<ul style="list-style-type: none"> GRI 404 <i>Formazione e istruzione</i> 	Gruppo Poste Italiane	<ul style="list-style-type: none"> Clienti Enti e Istituzioni Azionisti e Investitori 	Generato dal Gruppo
	<i>Welfare</i> e benessere del personale	<ul style="list-style-type: none"> GRI 401 <i>Occupazione</i> 	Gruppo Poste Italiane	<ul style="list-style-type: none"> Enti e Istituzioni Azionisti e Investitori 	Generato dal Gruppo
	Relazioni con le parti sociali	<ul style="list-style-type: none"> GRI 402 <i>Relazioni tra lavoratori e management</i> 	Gruppo Poste Italiane	<ul style="list-style-type: none"> Enti e Istituzioni 	Generato dal Gruppo
	Salute e sicurezza sul lavoro	<ul style="list-style-type: none"> GRI 403 <i>Salute e sicurezza sul lavoro</i> 	Gruppo Poste Italiane	<ul style="list-style-type: none"> Fornitori e <i>Business Partner</i> Enti e Istituzioni Azionisti e Investitori 	Generato dal Gruppo
Rispetto dei diritti umani	Tutela dei diritti umani in Azienda	<ul style="list-style-type: none"> GRI 405 <i>Diversità e pari opportunità</i> 	Gruppo Poste Italiane	<ul style="list-style-type: none"> Fornitori e <i>Business Partner</i> Comunità e Territorio Enti e Istituzioni Azionisti e Investitori Clienti 	Generato dal Gruppo
Ambiente	Legalità e integrazione ESG nel processo di approvvigionamento	<ul style="list-style-type: none"> GRI 301 <i>Materiali</i> 	Gruppo Poste Italiane	<ul style="list-style-type: none"> Fornitori e <i>Business Partner</i> 	Generato dal Gruppo e direttamente connesso attraverso una relazione di <i>business</i>
	Impatti ambientali degli immobili	<ul style="list-style-type: none"> GRI 302 <i>Energia</i> GRI 303 <i>Acqua e scarichi idrici</i> GRI 305 <i>Emissioni</i> GRI 306 <i>Rifiuti</i> 	Gruppo Poste Italiane	<ul style="list-style-type: none"> Ambiente Enti e Istituzioni Comunità e Territorio 	Generato dal Gruppo e correlato al Gruppo tramite i suoi rapporti commerciali
	Impatti ambientali della logistica	<ul style="list-style-type: none"> GRI 302 <i>Energia</i> GRI 305 <i>Emissioni</i> 	Gruppo Poste Italiane	<ul style="list-style-type: none"> Ambiente Fornitori e <i>Business Partner</i> Enti e Istituzioni Comunità e Territorio 	Generato dal Gruppo
Sociale	Supporto allo sviluppo socio-economico del territorio	<ul style="list-style-type: none"> GRI 203 <i>Impatti economici indiretti</i> 	Gruppo Poste Italiane	<ul style="list-style-type: none"> Enti e Istituzioni Comunità e Territorio 	Generato dal Gruppo
	Dialogo e trasparenza con le istituzioni	-	Gruppo Poste Italiane	<ul style="list-style-type: none"> Enti e Istituzioni Comunità e Territorio 	Generato dal Gruppo
	Inclusione finanziaria	<ul style="list-style-type: none"> FS 14 <i>Iniziativa per migliorare l'accesso ai Servizi Finanziari per le persone svantaggiate</i> 	Gruppo Poste Italiane	<ul style="list-style-type: none"> Enti e Istituzioni Comunità e Territorio 	Generato dal Gruppo e a cui il Gruppo contribuisce
	Qualità e <i>Customer experience</i>	-	Gruppo Poste Italiane	<ul style="list-style-type: none"> Clienti 	Generato dal Gruppo
	Innovazione e digitalizzazione di prodotti, servizi e processi	-	Gruppo Poste Italiane	<ul style="list-style-type: none"> Clienti Comunità e Territorio Fornitori e <i>Business Partner</i> Azionisti e Investitori 	Generato dal Gruppo e a cui il Gruppo contribuisce
	Cybersecurity, Sicurezza informatica e <i>Privacy</i>	<ul style="list-style-type: none"> GRI 418 <i>Privacy dei clienti</i> 	Gruppo Poste Italiane	<ul style="list-style-type: none"> Clienti Fornitori e <i>Business Partner</i> Enti e Istituzioni Azionisti e Investitori 	Generato dal Gruppo
	Integrazione ESG nelle politiche di investimento	<ul style="list-style-type: none"> FS 11 <i>Percentuale di beni oggetto di vaglio ambientale o sociale positivo e negativo</i> 	Gruppo Poste Italiane	<ul style="list-style-type: none"> Azionisti e Investitori Comunità e Territorio Ambiente 	Generato dal Gruppo
	Integrazione ESG nelle politiche di assicurazione	<ul style="list-style-type: none"> FS 11 <i>Percentuale di beni oggetto di vaglio ambientale o sociale positivo e negativo</i> 	Gruppo Poste Italiane	<ul style="list-style-type: none"> Azionisti e Investitori Comunità e Territorio Ambiente 	Generato dal Gruppo

Indice generale

Indice di sezione

Relazione sulla Gestione al 31 dicembre 2022
9. Dichiarazione consolidata di carattere non finanziario

9.3 Indice dei contenuti GRI-Standards (GRI content index)

Dichiarazione di utilizzo	Poste Italiane ha realizzato la presente Dichiarazione Non Finanziaria in conformità agli Standard GRI per il periodo dal 1 gennaio 2022 al 31 dicembre 2022
GRI 1 utilizzati	GRI 1 - Principi Fondamentali - versione 2021
Standard GRI Settoriali applicabili	N/A

GRI STANDARD	INFORMATIVA	UBICAZIONE	OMISSIONE
Informative generali			
L'organizzazione e le sue prassi di rendicontazione			
GRI 2 - Informative Generali - Versione 2021	2-1 Dettagli organizzativi	Relazione sulla Gestione: Lettera del Presidente e dell'Amministratore Delegato (p.8-12) Relazione Finanziaria Annuale: Premessa (p.492-493) Relazione sulla Gestione: Strategia omnicanaale (p. 59-71) Relazione sulla Gestione: Modello di <i>business</i> (p.35-105)	
	2-2 Entità incluse nella rendicontazione di sostenibilità dell'organizzazione	Relazione sulla Gestione: Capitolo 9. Dichiarazione consolidata di carattere non finanziario (p.451-480)	
	2-3 Periodo di rendicontazione, frequenza e punto di contatto	Relazione sulla Gestione: Capitolo 9. Dichiarazione consolidata di carattere non finanziario (p.451-480) Per maggiori informazioni e approfondimenti sulle tematiche e gli indicatori riportati all'interno del presente Bilancio, contattare: Poste Italiane S.p.A. Funzione <i>Corporate Affairs/Sviluppo Sostenibile, Risk e Compliance</i> di Gruppo Viale Europa, 190 00144 Roma – Italia	
	2-4 Revisione delle informazioni	Relazione sulla Gestione: Capitolo 9. Dichiarazione consolidata di carattere non finanziario (p.451-480); Tavole degli Indicatori (p. 392-431). Non sono state effettuate riesposizioni rispetto ai dati dell'esercizio precedente, salvo dove espressamente esplicitato	
	2-5 <i>Assurance</i> esterna	Relazione sulla Gestione: Capitolo 9. Dichiarazione consolidata di carattere non finanziario (p.451-480)	
Attività e lavoratori			
GRI 2 - Informative Generali - Versione 2021	2-6 Attività, catena del valore e altri rapporti di <i>business</i>	Relazione sulla Gestione: Omnicanalità e settori di attività (p.59-105); Strategia omnicanaale (p.59-71) Relazione sulla Gestione: Andamento Poste Italiane S.p.A. e Relazione sulla gestione del patrimonio Bancoposta (p.242-254); Tavole degli indicatori (p.392-431) -- Relazione sul governo societario e gli assetti proprietari: Sezione I: Struttura di <i>Governance</i> e Assetti Proprietari (p.1-8) Relazione sulla Gestione: Legalità e integrazione ESG nel processo di approvvigionamento (p.268-274) Relazione sulla Gestione: Principali operazioni societarie intervenute (p.55-58); Azionariato e struttura organizzativa di Poste Italiane (p.35-38) - Relazione sul governo societario e gli assetti proprietari: Sezione I: Struttura di <i>Governance</i> e Assetti Proprietari (p.1-8)	
	2-7 Dipendenti	Relazione sulla Gestione: Andamento Poste Italiane S.p.A. e Relazione sulla gestione del patrimonio Bancoposta (p.242-254); Tavole degli indicatori (p.392-431); Relazione sul governo societario e gli assetti proprietari: Sezione I: Struttura di <i>Governance</i> e Assetti Proprietari (p.1-8) Capitolo 7. Creazione di Valore - Tavole degli indicatori (p.397-398)	
	2-8 Lavoratori non dipendenti	Capitolo 7. Creazione di Valore - Tavole degli indicatori (p.398)	

Indice di sezione

Indice generale

Relazione Finanziaria Annuale 2022
Gruppo Poste Italiane

GRI STANDARD	INFORMATIVA	UBICAZIONE	OMISSIONE
Governance			
GRI 2 - Informative Generali - Versione 2021	2-9 Struttura e composizione della governance	Relazione sul governo societario e gli assetti proprietari: 7.2 Comitato controllo e rischi (p.26-32); 7.3 Comitato Sostenibilità (p.32-34) Relazione sulla Gestione: La Corporate Governance di Poste Italiane (p.136-140); Relazione sulla Gestione: La gestione dei rischi e delle opportunità legate al cambiamento climatico (p.158-168); Capitolo 7. Tavole degli indicatori (p.392-431); Link: https://www.posteitaliane.it/it/consiglio-di-amministrazione.html	
	2-10 Nomina e selezione del massimo organo di governo	Relazione sul governo societario e gli assetti proprietari: 6. Consiglio di Amministrazione, 6.1 Attuale composizione e durata in carica (ex art. 123-bis, comma 2, lett. d), TUF (p.11); 6.8 Amministratori indipendenti (p.19-21); 6.10 Valutazione del funzionamento del Consiglio di Amministrazione e dei comitati (p.22-23); 6.11 Politiche di diversità (ex art. 123-bis, comma 2, lett. d) -bis, TUF (p.23-24)	
	2-11 Presidente del massimo organo di governo	Relazione sul governo societario e gli assetti proprietari: 6.6 Amministratore Delegato (p.18-19)	
	2-12 Ruolo del massimo organo di governo nel controllo della gestione degli impatti	Relazione sulla Gestione: Il Forum Multistakeholder 2022 (p. 111-113); La Corporate Governance di Poste Italiane (p.136-140); Il Sistema di Controllo Interno e Gestione dei Rischi integrato di Poste Italiane (p.141-146); Modello di Risk Management e analisi dei rischi (p.143-146); La gestione dei rischi e delle opportunità legate al cambiamento climatico (p.158-168); Relazione sul governo societario e gli assetti proprietari: 6.3 Ruolo e funzioni (ex art. 123-bis, comma 2, lett. d), TUF (p.13-15); 6.6 Amministratore Delegato (p.18-19); 7.2 Comitato controllo e rischi (p.26-32); 7.3 Comitato Sostenibilità (p.32-34); 14. Altre procedure di governo societario (ex art. 123-bis, comma 2, lett. a), TUF (p.59-64)	
	2-13 Delega di responsabilità per la gestione di impatti	Relazione sulla Gestione: La Corporate Governance di Poste Italiane (p.136-140); Modello di Risk Management e analisi dei rischi (p.143-146); Il Forum Multistakeholder 2022 (p.111-113) Relazione sul governo societario e gli assetti proprietari: 7.3 Comitato Sostenibilità (p.32-34)	
	2-14 Ruolo del massimo organo di governo nella rendicontazione di sostenibilità	Relazione sul governo societario e gli assetti proprietari: 6.3 Ruolo e funzioni (ex art. 123-bis, comma 2, lett. d), TUF (p.14-16); 6.4 Riunioni del Consiglio e modalità di funzionamento (p.16-17); 7.3 Comitato Sostenibilità (p.32-34)	
	2-15 Conflitti d'interesse	Relazione sul governo societario e gli assetti proprietari: 14. Altre procedure di governo societario (ex art. 123-bis, comma 2, lett. a), TUF (p.59-64)	
	2-16 Comunicazione delle criticità	Relazione sulla Gestione: Il Sistema di Controllo Interno e Gestione dei Rischi integrato di Poste Italiane (p.141-146) - Relazione sul governo societario e gli assetti proprietari: 5.5 Partecipazione azionaria dei dipendenti: meccanismi di esercizio dei diritti di voto (ex art. 123-bis, comma 1, lett. e), TUF (p.6); 7.2 Comitato controllo e rischi (p.26-32); 7.3 Comitato Sostenibilità (p.32-34)	
	2-17 Conoscenze collettive del massimo organo di governo	Relazione sulla Gestione: Il Sistema di Controllo Interno e Gestione dei Rischi integrato di Poste Italiane (p.141-146) - Relazione sul governo societario e gli assetti proprietari: 6.3 Ruolo e funzioni (ex art. 123-bis, comma 2, lett. d), TUF (p.14-16); 6.8 Amministratori indipendenti (p.19-21); 6.10 Valutazione del funzionamento del Consiglio di Amministrazione e dei comitati (p.22-23)	
	2-18 Valutazione della performance del massimo organo di governo	Relazione sul governo societario e gli assetti proprietari: 6.10 Valutazione del funzionamento del Consiglio di Amministrazione e dei comitati (p.22-23)	
2-19 Norme riguardanti le remunerazioni	Relazione sulla politica in materia di remunerazione: 1° Sezione (p. 14-64)		

Indice generale

Indice di sezione

Relazione sulla Gestione al 31 dicembre 2022
9. Dichiarazione consolidata di carattere non finanziario

GRI STANDARD	INFORMATIVA	UBICAZIONE	OMISSIONE
GRI 2 - Informativi Generali - Versione 2021	2-20 Procedura di determinazione della retribuzione	Relazione sul governo societario e gli assetti proprietari: 6.12 Compensi (p.25)	
	2-21 Rapporto di retribuzione totale annuale	Relazione sulla Gestione: Tavole degli indicatori (p.411)	Rispetto a quanto disciplinato dal punto b, tenuto conto del primo anno di rendicontazione dell'indicatore e dell'integrazione all'interno del processo in fase di consolidamento, il confronto sarà fornito a partire dal Bilancio Integrato 2023.
Strategia, politiche e prassi			
GRI 2 - Informativi Generali - Versione 2021	2-22 Dichiarazione sulla strategia di sviluppo sostenibile	Relazione sulla Gestione: Lettera del Presidente e dell'Amministratore Delegato (p. 8-12)	
	2-23 Impegno in termini di <i>policy</i>	L'approccio precauzionale richiamato dal principio 15 della Dichiarazione di Rio delle Nazioni Unite è applicato da Poste Italiane a protezione dell'ambiente nello sviluppo e all'introduzione di nuovi prodotti e servizi e nella pianificazione di nuove attività operative. Relazione sulla Gestione: Il Piano Strategico <i>Environmental, Social e Governance</i> (ESG) del Gruppo (p.122-125); Modello di <i>Risk Management</i> e analisi dei rischi (p.143-146); La gestione dei rischi e delle opportunità legate al cambiamento climatico (p.158-168); L'impegno di Poste Italiane nella gestione dei rischi legati ai diritti umani (p.154-157); Lavorare con trasparenza e integrità (p.261-267)	
	2-24 Integrazione degli impegni in termini di <i>policy</i>	Politica aziendale in materia di salute e sicurezza sul lavoro; <i>Policy Diversity and Inclusion</i> ; Politica aziendale in materia di tutela e protezione dei Diritti Umani; Politica in materia di diversità degli organi di amministrazione e controllo di Poste Italiane; Politica di Investimento Responsabile di BancoPosta Fondi S.p.A. SGR; Politica di Assicurazione Responsabile del Gruppo Poste Vita; Politica di Investimento Responsabile del Gruppo Poste Vita; Politica di Sostenibilità Ambientale; <i>Policy</i> aziendale in materia di protezione dei dati personali; Politica sulle iniziative per la comunità; Politica Integrata; <i>Policy</i> Sostegno della genitorialità attiva. Relazione sulla Gestione: La <i>Corporate Governance</i> di Poste Italiane (p.136-140); Capitolo 7 (p.260; 278; 308; 322; 338; 354; 368; 384); Formazione e sviluppo del personale (p. 279-290)	
	2-25 Processi volti a rimediare impatti negativi	Relazione sulla Gestione: Capitolo 6. Rischi e opportunità (p. 136-187)	
	2-26 Meccanismi per richiedere chiarimenti e sollevare preoccupazioni	Linee Guida <i>Whistleblowing</i> Relazione sulla Gestione: Il coinvolgimento degli <i>stakeholder</i> (p. 110-111); Il <i>Forum Multistakeholder</i> (p. 111-113)	
	2-27 Conformità a leggi e regolamenti	Relazione sulla Gestione: Capitolo 7. Impatti ambientali degli immobili (p. 339); Tavole degli Indicatori (p. 395, 402, 411)	
2-28 Appartenenza ad associazioni	Relazione sulla Gestione: Il Piano Strategico <i>Environmental, Social e Governance</i> (ESG) del Gruppo (p.122-125); Dialogo e trasparenza con le istituzioni (p.330-332)		
Coinvolgimento degli stakeholder			
GRI 2 - Informativi Generali - Versione 2021	2-29 Approccio al coinvolgimento degli <i>stakeholder</i>	Relazione sulla Gestione: Il coinvolgimento degli <i>stakeholder</i> (p.110-111)	
	2-30 Contratti collettivi	Relazione sulla Gestione: Relazioni con le parti sociali (p.296-301)	

Indice di sezione

Indice generale

Relazione Finanziaria Annuale 2022
Gruppo Poste Italiane

GRI STANDARD	INFORMATIVA	UBICAZIONE	OMISSIONE
TEMI MATERIALI			
GRI 3 - Temi materiali - Versione 2021	3-1 Processo di determinazione dei temi materiali	Relazione sulla Gestione: La Strategia di Sostenibilità di Poste Italiane (p.108-117)	
	3-2 Elenco dei temi materiali	Relazione sulla Gestione: La strategia di sostenibilità di Poste Italiane (p.109-110; 114-117)	
Lavorare con trasparenza e integrità			
GRI 3 - Temi materiali - Versione 2021	3-3 Gestione dei temi materiali	Relazione sulla Gestione: La matrice di materialità (p.113-115); La Strategia di Sostenibilità di Poste Italiane (p.108-117); Lavorare con trasparenza e integrità (p.261-267); Tabella di correlazione tra ambiti del Decreto, temi materiali di Sostenibilità per Poste Italiane e GRI Standards (p.463-464)	
GRI 205: Anticorruzione	205-1 Operazioni valutate per i rischi legati alla corruzione	Capitolo 7. Tavole degli indicatori (p.393)	
	205-3 Episodi di corruzione accertati e azioni intraprese	Capitolo 7. Tavole degli indicatori (p.393)	
GRI 207 (2019): Tasse	207-1 Approccio alla fiscalità	Relazione sulla Gestione: La matrice di materialità (p.113-115); La Strategia di Sostenibilità di Poste Italiane (p.108-117); Politiche di trasparenza in materia fiscale (p.265-267); Tabella di correlazione tra ambiti del Decreto, temi materiali di Sostenibilità per Poste Italiane e GRI Standards (p.463-464)	
	207-2 Governance fiscale, controllo e gestione del rischio		
	207-3 Coinvolgimento degli <i>stakeholder</i> e gestione delle preoccupazioni in materia fiscale		
	207-4 Rendicontazione Paese per Paese	Capitolo 7. Tavole degli indicatori (p.396)	
GRI 415: Politica pubblica	415-1 Contributi politici	In linea con quanto sancito dalla Politica Integrata del Gruppo, Poste Italiane nel 2022 non ha erogato contributi di alcun genere, direttamente o indirettamente, a partiti politici, movimenti, comitati ed organizzazioni politiche e sindacali, né a loro rappresentanti o candidati, sia in Italia che all'estero	
Legalità e integrazione ESG nel processo di approvvigionamento			
GRI 3 - Temi materiali - Versione 2021	3-3 Gestione dei temi materiali	Relazione sulla Gestione: La matrice di materialità (p.113-115); La Strategia di Sostenibilità di Poste Italiane (p.108-117); Legalità e integrazione ESG nel processo di approvvigionamento (p.268-274); Tabella di correlazione tra ambiti del Decreto, temi materiali di Sostenibilità per Poste Italiane e GRI Standards (p.463-464)	
GRI 301: Materiali	301-1 Materiali utilizzati per peso o volume	Capitolo 7. Tavole degli indicatori (p.395)	
	301-2 Materiali utilizzati che provengono da riciclo	Capitolo 7. Tavole degli indicatori (p. 395)	
Formazione e sviluppo del personale			
GRI 3 - Temi materiali - Versione 2021	3-3 Gestione dei temi materiali	Relazione sulla Gestione: La matrice di materialità (p.113-115); La Strategia di Sostenibilità di Poste Italiane (p.108-117); Formazione e sviluppo del personale (p.279-290); Tabella di correlazione tra ambiti del Decreto, temi materiali di Sostenibilità per Poste Italiane e GRI Standards (p.463-464)	
GRI 404: Formazione e istruzione	404-1 Ore medie di formazione annua per dipendente	Capitolo 7. Tavole degli indicatori (p. 398)	

Indice generale

Indice di sezione

Relazione sulla Gestione al 31 dicembre 2022

9. Dichiarazione consolidata di carattere non finanziario

GRI STANDARD	INFORMATIVA	UBICAZIONE	OMISSIONE
Welfare e benessere del personale			
GRI 3 - Temi materiali - Versione 2021	3-3 Gestione dei temi materiali	Relazione sulla Gestione: La matrice di materialità (p.113-115); La Strategia di Sostenibilità di Poste Italiane (p.108-117); <i>Welfare</i> e benessere del personale (p.291-296); Tabella di correlazione tra ambiti del Decreto, temi materiali di Sostenibilità per Poste Italiane e GRI Standards (p.463-464)	
GRI 401: Occupazione	401-2 <i>Benefit</i> previsti per i dipendenti a tempo pieno, ma non per i dipendenti <i>part-time</i> o con contratto a tempo determinato	Capitolo 7. Tavole degli indicatori (p.401)	
Relazioni con le parti sociali			
GRI 3 - Temi materiali - Versione 2021	3-3 Gestione dei temi materiali	Relazione sulla Gestione: La matrice di materialità (p.113-115); La Strategia di Sostenibilità di Poste Italiane (p.108-117); Relazioni con le parti sociali (p.296-301); Tabella di correlazione tra ambiti del Decreto, temi materiali di Sostenibilità per Poste Italiane e GRI Standards (p.463-464)	
GRI 402: Relazioni tra lavoratori e management	402-1 Periodo minimo di preavviso per cambiamenti operativi	Per Poste Italiane e per le Società del Gruppo firmatarie del CCNL Poste Italiane: 4 settimane (25 giorni lavorativi successivi alla data fissata per il primo incontro con le OO.SS., comprensivi del sabato) per il confronto a livello nazionale; più 2 settimane (13 giorni lavorativi, comprensivi del sabato) per la validazione dell'eventuale intesa da parte del Coordinamento RSU; più eventuale settimana (7 giorni lavorativi, comprensivi del sabato) per il confronto a livello territoriale. SDA: il CCNL prevede, all'art. 44, in caso di cessione, trasformazione o cessazione dell'Azienda, la procedura prevista dall'art. 47 della Legge 229 dicembre 1990 n. 428 elevando il termine di comunicazione alle OO.SS. a 40 giorni se il trasferimento d'azienda riguarda più di 60 dipendenti.	
Salute e sicurezza sul lavoro			
GRI 3 - Temi materiali - Versione 2021	3-3 Gestione dei temi materiali	Relazione sulla Gestione: La matrice di materialità (p.113-115); La Strategia di Sostenibilità di Poste Italiane (p.108-117); Salute e sicurezza sul lavoro (p.301-305); Tabella di correlazione tra ambiti del Decreto, temi materiali di Sostenibilità per Poste Italiane e GRI Standards (p.463-464)	
GRI 403 (2018): Salute e sicurezza sul lavoro	403-1 Sistema di gestione della salute e sicurezza sul lavoro		
	403-2 Identificazione dei pericoli, valutazione dei rischi e indagini sugli incidenti		
	403-3 Servizi di medicina del lavoro		
	403-4 Partecipazione e consultazione dei lavoratori e comunicazione in materia di salute e sicurezza sul lavoro		
	403-5 Formazione dei lavoratori in materia di salute e sicurezza sul lavoro		
	403-6 Promozione della salute dei lavoratori		
	403-7 Prevenzione e mitigazione degli impatti in materia di salute e sicurezza sul lavoro all'interno delle relazioni commerciali		
	403-8 Lavoratori coperti da un sistema di gestione della salute e sicurezza sul lavoro	Capitolo 7. Tavole degli indicatori (p.402-403)	
	403-9 Infortuni sul lavoro	Capitolo 7. Tavole degli indicatori (p.404-408)	

Indice di sezione

Indice generale

Relazione Finanziaria Annuale 2022
Gruppo Poste Italiane

GRI STANDARD	INFORMATIVA	UBICAZIONE	OMISSIONE
Tutela dei diritti umani in Azienda			
GRI 3 - Temi materiali - Versione 2021	3-3 Gestione dei temi materiali	Relazione sulla Gestione: La matrice di materialità (p.113-115); La Strategia di Sostenibilità di Poste Italiane (p.108-117); Tutela dei diritti umani in Azienda (p.309-314); Tabella di correlazione tra ambiti del Decreto, temi materiali di Sostenibilità per Poste Italiane e GRI Standards (p.463-464)	
GRI 405: Diversità e pari opportunità	405-1 Diversità negli organi di governo e tra i dipendenti	Capitolo 7. Tavole degli indicatori (p.409-410)	
Pari opportunità nei percorsi di carriera			
GRI 3 - Temi materiali - Versione 2021	3-3 Gestione dei temi materiali	Relazione sulla Gestione: La matrice di materialità (p.113-115); La Strategia di Sostenibilità di Poste Italiane (p.108-117); Pari opportunità nei percorsi di carriera (p.314-319); Tabella di correlazione tra ambiti del Decreto, temi materiali di Sostenibilità per Poste Italiane e GRI Standards (p.463-464)	
GRI 404: Formazione e istruzione	404-3 Percentuale di dipendenti che ricevono una valutazione periodica delle <i>performance</i> e dello sviluppo professionale	Capitolo 7. Tavole degli indicatori (p.410)	
Supporto allo sviluppo socio-economico del territorio			
GRI 3 - Temi materiali - Versione 2021	3-3 Gestione dei temi materiali	Relazione sulla Gestione: La matrice di materialità (p.113-115); La Strategia di Sostenibilità di Poste Italiane (p.108-117); Supporto allo sviluppo socio-economico del territorio (p.323-330); Tabella di correlazione tra ambiti del Decreto, temi materiali di Sostenibilità per Poste Italiane e GRI Standards (p.463-464)	
GRI 201: Performance economica	201-1 Valore economico direttamente generato e distribuito	Relazione sulla Gestione: <i>Highlights</i> (p. 24-25); Tavole degli indicatori (p.412)	
GRI 203: Impatti economici indiretti	203-1 Investimenti infrastrutturali e servizi finanziati	Capitolo 7. Tavole degli indicatori (p.412)	
Dialogo e trasparenza con le istituzioni			
GRI 3 - Temi materiali - Versione 2021	3-3 Gestione dei temi materiali	Relazione sulla Gestione: La matrice di materialità (p.113-115); La Strategia di Sostenibilità di Poste Italiane (p.108-117); Dialogo e trasparenza con le istituzioni (p.330-332); Tabella di correlazione tra ambiti del Decreto, temi materiali di Sostenibilità per Poste Italiane e GRI Standards (p.463-464)	
Inclusione finanziaria			
GRI 3 - Temi materiali - Versione 2021	3-3 Gestione dei temi materiali	Relazione sulla Gestione: La matrice di materialità (p.113-115); La Strategia di Sostenibilità di Poste Italiane (p.108-117); Inclusione finanziaria (p. 332-335); Tabella di correlazione tra ambiti del Decreto, temi materiali di Sostenibilità per Poste Italiane e GRI Standards (p.463-464)	
	FS14 Iniziative per migliorare l'accesso ai servizi finanziari per le persone svantaggiate	Capitolo 7. Tavole degli indicatori (p.413)	

Indice generale

Indice di sezione

Relazione sulla Gestione al 31 dicembre 2022
9. Dichiarazione consolidata di carattere non finanziario

GRI STANDARD	INFORMATIVA	UBICAZIONE	OMISSIONE
Impatti ambientali degli immobili			
GRI 3 - Temi materiali - Versione 2021	3-3 Gestione dei temi materiali	Relazione sulla Gestione: La matrice di materialità (p.113-115); La Strategia di Sostenibilità di Poste Italiane (p.103-117); Impatti ambientali degli immobili (p.339-347); Tabella di correlazione tra ambiti del Decreto, temi materiali di Sostenibilità per Poste Italiane e GRI Standards (p.463-464)	
GRI 302: Energia	302-1 Energia consumata all'interno dell'organizzazione	Capitolo 7. Tavole degli indicatori (p.415; 419)	
	302-2 Energia consumata al di fuori dell'organizzazione	Capitolo 7. Tavole degli indicatori (p.415; 419)	
	302-3 Intensità energetica	Capitolo 7. Tavole degli indicatori (p. 416)	
	302-4 Riduzione del consumo di energia	Capitolo 7. Tavole degli indicatori (p.420)	
GRI 303 (2018): Acqua e scarichi idrici	303-1 Interazione con l'acqua come risorsa condivisa	Relazione sulla Gestione: Impatti ambientali degli immobili (p.339-347); Tabella di correlazione tra ambiti del Decreto, temi materiali di Sostenibilità per Poste Italiane e GRI Standards (p.463-464)	
	303-2 Gestione degli impatti correlati allo scarico di acqua		
	303-3 Prelievo idrico	Capitolo 7. Tavole degli indicatori (p.416) Attualmente non vi è evidenza che Poste Italiane prelevi acqua da aree a stress idrico. Pertanto, tale valore risulta essere pari a zero.	
GRI 305: Emissioni	305-1 Emissioni GHG dirette (Scope 1)	Capitolo 7. Tavole degli indicatori (p.417; 419)	
	305-2 Emissioni indirette di GHG da consumi energetici (Scope 2)	Capitolo 7. Tavole degli indicatori (p.417; 419)	
	305-3 Altre emissioni indirette di GHG (Scope 3)	Capitolo 7. Tavole degli indicatori (p.417; 419)	
	305-4 Intensità delle emissioni di GHG	Capitolo 7. Tavole degli indicatori (p.420)	
	305-5 Riduzione delle emissioni di GHG	Capitolo 7. Tavole degli indicatori (p.420)	
GRI 306 (2020): Rifiuti	306-1 Produzione di rifiuti e impatti significativi connessi ai rifiuti	Relazione sulla Gestione: Impatti ambientali degli immobili (p.339-347); Tabella di correlazione tra ambiti del Decreto, temi materiali di Sostenibilità per Poste Italiane e GRI Standards (p.463-464)	
	306-2 Gestione degli impatti significativi connessi ai rifiuti		
	306-3 Rifiuti prodotti	Capitolo 7. Tavole degli indicatori (p.417-418)	
	306-4 Rifiuti non destinati a smaltimento		
	306-5 Rifiuti destinati allo smaltimento		

Indice di sezione

Indice generale

Relazione Finanziaria Annuale 2022
Gruppo Poste Italiane

GRI STANDARD	INFORMATIVA	UBICAZIONE	OMISSIONE
Impatti ambientali della logistica			
GRI 3 - Temi materiali - Versione 2021	3-3 Gestione dei temi materiali	Relazione sulla Gestione: La matrice di materialità (p.113-115); La Strategia di Sostenibilità di Poste Italiane (p.108-117); Impatti ambientali della logistica (p.347-351); Tabella di correlazione tra ambiti del Decreto, temi materiali di Sostenibilità per Poste Italiane e GRI Standards (p.463-464)	
GRI 302: Energia	302-1 Energia consumata all'interno dell'organizzazione	Capitolo 7. Tavole degli indicatori (p.415; 421; 422)	
	302-2 Energia consumata al di fuori dell'organizzazione	Capitolo 7. Tavole degli indicatori (p.415; 421; 422)	
	302-3 Intensità energetica	Capitolo 7. Tavole degli indicatori (p. 416)	
GRI 305: Emissioni	305-1 Emissioni GHG dirette (Scope 1)	Capitolo 7. Tavole degli indicatori (p.417; 421; 422)	
	305-2 Emissioni indirette di GHG da consumi energetici (Scope 2)	Capitolo 7. Tavole degli indicatori (p.417; 421)	
	305-3 Altre emissioni indirette di GHG (Scope 3)	Capitolo 7. Tavole degli indicatori (p.417; 421; 422)	
Qualità e customer experience			
GRI 3 - Temi materiali - Versione 2021	3-3 Gestione dei temi materiali	Relazione sulla Gestione: La matrice di materialità (p.113-115); La Strategia di Sostenibilità di Poste Italiane (p.108-117); Qualità e customer experience (p.355-360); Tabella di correlazione tra ambiti del Decreto, temi materiali di Sostenibilità per Poste Italiane e GRI Standards (p.463-464)	
Cybersecurity, Sicurezza informatica e Privacy			
GRI 3 - Temi materiali - Versione 2021	3-3 Gestione dei temi materiali	Relazione sulla Gestione: La matrice di materialità (p.113-115); La Strategia di Sostenibilità di Poste Italiane (p.108-117); Cybersecurity, Sicurezza informatica e Privacy (p.360-365); Tabella di correlazione tra ambiti del Decreto, temi materiali di Sostenibilità per Poste Italiane e GRI Standards (p.463-464)	
GRI 418: Privacy dei clienti	418-1 Denunce comprovate riguardanti le violazioni della privacy dei clienti e perdita di dati dei clienti	Capitolo 7. Tavole degli indicatori (p.428)	
Innovazione e digitalizzazione di prodotti, servizi e processi			
GRI 3 - Temi materiali - Versione 2021	3-3 Gestione dei temi materiali	Relazione sulla Gestione: La matrice di materialità (p.113-115); La Strategia di Sostenibilità di Poste Italiane (p.108-117); Innovazione e digitalizzazione di prodotti, servizi e processi (p.369-381); Tabella di correlazione tra ambiti del Decreto, temi materiali di Sostenibilità per Poste Italiane e GRI Standards (p.463-464)	

Indice generale

Indice di sezione

Relazione sulla Gestione al 31 dicembre 2022

9. Dichiarazione consolidata di carattere non finanziario

GRI STANDARD	INFORMATIVA	UBICAZIONE	OMISSIONE
Integrazione ESG nelle politiche di investimento			
GRI 3 - Temi materiali - Versione 2021	3-3 Gestione dei temi materiali	Relazione sulla Gestione: La matrice di materialità (p.113-115); La Strategia di Sostenibilità di Poste Italiane (p.108-117); Integrazione ESG nelle politiche di investimento (p.385-389); Tabella di correlazione tra ambiti del Decreto, temi materiali di Sostenibilità per Poste Italiane e GRI Standards (p.463-464)	
	FS11 Percentuale degli investimenti sottoposti a <i>screening</i> negativo e/o positivo su aspetti sociali/ambientali	Nel corso del 2022, Poste Vita e BancoPosta Fondi SGR – le Società del Gruppo Poste Italiane operanti nel settore degli investimenti – hanno sottoposto i propri portafogli alla valutazione sociale ed ambientale da parte di un ente terzo. Per BancoPosta Fondi SGR tale valutazione ha riguardato il 90% dell'AuM corporate ed il 98% dell'AuM in governativi.	
Integrazione ESG nelle politiche di assicurazione			
GRI 3 - Temi materiali - Versione 2021	3-3 Gestione dei temi materiali	Relazione sulla Gestione: La matrice di materialità (p.113-115); La Strategia di Sostenibilità di Poste Italiane (p.108-117); Integrazione ESG nelle politiche di assicurazione (p.389-391); Tabella di correlazione tra ambiti del Decreto, temi materiali di Sostenibilità per Poste Italiane e GRI Standards (p.463-464)	
	FS11 Percentuale degli investimenti sottoposti a <i>screening</i> negativo e/o positivo su aspetti sociali/ambientali	Nel corso del 2022, Poste Vita e BancoPosta Fondi SGR – le Società del Gruppo Poste Italiane operanti nel settore degli investimenti – hanno sottoposto i propri portafogli alla valutazione sociale ed ambientale da parte di un ente terzo. Tale valutazione ha riguardato il 96% dell'AuM complessivo di Poste Vita.	

Indice di sezione

Indice generale

Relazione Finanziaria Annuale 2022
Gruppo Poste Italiane

TCFD Content Index

Nel 2021 l'Azienda è diventata *Supporter* ufficiale della TCFD (*Task Force on Climate Related Disclosures*), sottoscrivendo ulteriormente il proprio impegno per la creazione di un sistema finanziario più resiliente attraverso la *disclosure* relativa al clima. Il seguente *Content Index* garantisce una più intuitiva comprensione di come la strategia climatica di Poste Italiane sia allineata alle raccomandazioni dell'organizzazione.

PRINCIPALI
CAPITALI COLLEGATI



RACCOMANDAZIONI

RIFERIMENTI

Governance

Disclosure della Governance dell'Organizzazione

La supervisione del CdA sui rischi e le opportunità legati al clima

La *Corporate Governance* di Poste Italiane (p.136-140); La gestione dei rischi e delle opportunità legati al cambiamento climatico (p. 158-168)

Il ruolo del *management* nel valutare e gestire i rischi e le opportunità legati al clima

Strategia

Disclosure degli impatti dei rischi e delle opportunità legati al clima sul *business*, sulla strategia e sulla pianificazione finanziaria dell'organizzazione

Impatti effettivi e potenziali dei rischi e delle opportunità legati al clima, identificati finora, sul *business*, sulla strategia e sulla pianificazione finanziaria dell'organizzazione nel breve medio e lungo termine

Il Regolamento sulla Tassonomia Europea (p.453-464); La gestione dei rischi e delle opportunità legati al cambiamento climatico (p.158-168); La gestione dei rischi emergenti e delle opportunità correlate (p.169-187); Transizione *green* (p.339-351)

Descrivere i rischi e le opportunità legati al clima che l'organizzazione ha identificato

Descrivere la resilienza della strategia dell'organizzazione, considerando i diversi scenari climatici, includendo scenari di temperature uguali o al di sotto dei 2°C

Risk management

Disclosure di come l'organizzazione identifica, valuta e gestisce i rischi legati al clima

Descrivere i processi dell'organizzazione per identificare e valutare i rischi legati al clima

La matrice di materialità (p.113-115); Le Politiche di Sostenibilità del Gruppo (p.120-122); Il Piano Strategico *Environmental, Social and Governance* (ESG) del Gruppo (p.122-125); La gestione dei rischi e delle opportunità legati al cambiamento climatico (p.158-168); La gestione dei rischi emergenti e delle opportunità correlate (p.169-187)

Descrivere i processi dell'organizzazione per la gestione dei rischi legati al clima

I rischi e le opportunità legati al clima sono integrati nel processo decisionale corrente e nella formulazione della strategia

Metriche e target

Disclosure di metriche e target utilizzati per gestire i rischi e le opportunità legati al clima

Disclosure delle metriche utilizzate dall'organizzazione per valutare i rischi e le opportunità legate al clima in linea con la sua strategia e il processo di gestione del rischio

Il Regolamento sulla Tassonomia Europea (p.453-464); Il Sistema di Controllo Interno e Gestione dei Rischi integrato di Poste Italiane (p.141-146); Rischi associati ai temi materiali e modalità di gestione (p.147-153); La gestione dei rischi e delle opportunità legati al cambiamento climatico (p.158-168); La gestione dei rischi emergenti e delle opportunità correlate (p.169-187); Transizione *green* (p.339-351); Tavole degli indicatori (p.392-431)

Disclosure delle emissioni di gas a effetto serra (GHG)

Descrivere i piani utilizzati dall'organizzazione per gestire i rischi e le opportunità legati al clima e le prestazioni rispetto agli obiettivi

Descrivere i *target* utilizzati dall'organizzazione per gestire i rischi e le opportunità legati al clima e le prestazioni rispetto agli obiettivi

Indice generale

Indice di sezione

Relazione sulla Gestione al 31 dicembre 2022

9. Dichiarazione consolidata di carattere non finanziario

Altri standard e Linee Guida di riferimento per la redazione del Bilancio Integrato

Le tabelle di raccordo riportate nella presente sezione: "Towards Common Metrics and Consistent Reporting of Sustainable Value Creation" del World Economic Forum e gli indicatori GRI presenti nel Bilancio Integrato; indicatori SASB e indicatori del Bilancio Integrato di Poste Italiane; SDG e indicatori GRI Standards non sono sottoposte a giudizio di conformità ("limited assurance engagement").

PRINCIPALI CAPITALI COLLEGATI



Tabella di raccordo tra il documento "Towards Common Metrics and Consistent Reporting of Sustainable Value Creation" del World Economic Forum e gli indicatori GRI presenti nel Bilancio Integrato

A settembre 2020 è stata pubblicata la versione aggiornata del documento "Towards Common Metrics and Consistent Reporting of Sustainable Value Creation", presentato a gennaio 2020 durante il World Economic Forum di Davos, che definisce un set di indicatori universali per le performance ESG applicabili da tutte le aziende, a prescindere dall'area di business, con lo scopo di rendere le disclosure non finanziarie più facilmente comparabili. Gli indicatori sono organizzati in quattro pilastri: Governance, Planet, People e Prosperity.

Prendendo in considerazione le indicazioni fornite dal documento, sono evidenziati nella seguente tabella le "material ESG metrics" rendicontate all'interno del presente Bilancio Integrato.

Pilastro	Tema	Descrizione	Indicatori GRI presenti nelle Sezioni di Bilancio
Governance	Governing Purpose	Definizione dello scopo	GRI 2-12
	Quality of Governing Body	Composizione del Board	GRI 2-9 GRI 405-1
	Stakeholder engagement	Impatto dei problemi materiali sugli stakeholder	GRI 2-12 GRI 2-29 GRI 3-2
	Ethical behavior	Anticorruzione Contributi politici	GRI 205-3 GRI 415-1
	Risk and opportunity oversight	Integrare i rischi e le opportunità nel processo di business	GRI 3-3
Planet	Climate change	Emissioni Greenhouse Gas (GHG)	GRI 305-1 GRI 305-2 GRI 305-3
People	Dignity and equality	Diversità e inclusione (%) Valutazione sul rispetto dei diritti umani, impatto del reclamo e schiavitù moderna (#,%)	GRI 405-1
	Health and Well Being	Salute e sicurezza (%)	GRI 403-6 GRI 403-9
	Skills for the Future	Formazione fornita (#)	GRI 404-1
Prosperity	Employment and wealth generation	Contributo economico	GRI 201-1 GRI 203-1
	Community and social vitality	Totale di tasse pagate	GRI 201-1

Indice di sezione

Indice generale

Relazione Finanziaria Annuale 2022
Gruppo Poste Italiane

Tabella di raccordo tra indicatori SASB e indicatori del Bilancio Integrato di Poste Italiane

GRI (*Global Reporting Initiative*) e SASB (*Sustainability Accounting Standards Board*) rappresentano gli *standard* più riconosciuti a livello internazionale per la definizione delle strategie e dei sistemi di *reporting* di Sostenibilità. In considerazione della crescente rilevanza della rendicontazione SASB per gli investitori è stata evidenziata nella seguente tavola di raccordo la corrispondenza con gli indicatori utilizzati nel Bilancio Integrato 2022.

SASB		BILANCIO INTEGRATO 2022
Tema	Indicatore	Riferimento ai paragrafi/indicatori
Settore – INSURANCE		
<i>Transparent Information & Fair Advice for Customers</i>	FN-IN-270a	<ul style="list-style-type: none"> La Strategia di Sostenibilità di Poste Italiane Qualità e <i>Customer experience</i> Reclami mensili Reclami dei clienti per tipologia
<i>Incorporation of ESG Factors in Investment Management</i>	FN-IN-410a	<ul style="list-style-type: none"> La Strategia di Sostenibilità di Poste Italiane Integrazione ESG nelle politiche di investimento Integrazione ESG nelle politiche di assicurazione Percentuale degli investimenti sottoposti a <i>screening</i> negativo e/o positivo su aspetti sociali/ambientali
<i>Policies Designed to Incentivize Responsible Behavior</i>	FN-IN-410b	<ul style="list-style-type: none"> La Strategia di Sostenibilità di Poste Italiane L'offerta di prodotti di investimento con valore sociale e ambientale Prodotti assicurativi con valore sociale e ambientale
<i>Environmental Risk exposure</i>	FN-IN-450a	<ul style="list-style-type: none"> La Strategia di Sostenibilità di Poste Italiane La gestione dei rischi e delle opportunità legati al cambiamento climatico
<i>Systemic Risk Management</i>	FN-IN-550a	<ul style="list-style-type: none"> La gestione dei rischi emergenti e delle opportunità correlate
Settore – ASSET MANAGEMENT		
<i>Transparent Information & Fair Advice for Customers</i>	FN-AC-270a	<ul style="list-style-type: none"> La Strategia di Sostenibilità di Poste Italiane Qualità e <i>Customer experience</i> Reclami mensili Reclami dei clienti per tipologia
<i>Employee Diversity & Inclusion</i>	FN-AC-330a	<ul style="list-style-type: none"> La Strategia di Sostenibilità di Poste Italiane Diversità e inclusione Inquadramento professionale dei dipendenti per genere e fascia di età Numero di dipendenti distinti per altri indicatori di diversità Numero di dipendenti per tipologia di impiego e genere, distinti per linea di <i>business</i> Numero di dipendenti per tipologia di contratto e genere, distinti per linea di <i>business</i>
<i>Incorporation of ESG Factors in Investment Management & Advisory</i>	FN-AC-410a	<ul style="list-style-type: none"> La Strategia di Sostenibilità di Poste Italiane Integrazione ESG nelle politiche di investimento Integrazione ESG nelle politiche di assicurazione Percentuale degli investimenti sottoposti a <i>screening</i> negativo e/o positivo su aspetti sociali/ambientali
<i>Business Ethics</i>	FN-AC-510a	<ul style="list-style-type: none"> La Strategia di Sostenibilità di Poste Italiane Lavorare con trasparenza e integrità L'impegno di Poste Italiane nella gestione dei rischi legati ai diritti umani Società analizzate per rischio corruzione e copertura dei processi a rischio corruzione con interventi di <i>audit</i> Segnalazioni gestite dal Comitato <i>Whistleblowing</i> Pratiche anti-concorrenziali Formazione su procedure e politiche relative all'anticorruzione Casi di corruzione e concussione e azioni correttive Contributi politici Approccio alla fiscalità

Indice generale

Indice di sezione

Relazione sulla Gestione al 31 dicembre 2022

9. Dichiarazione consolidata di carattere non finanziario

SASB		BILANCIO INTEGRATO 2022
Tema	Indicatore	Riferimento ai paragrafi/indicatori
Settore – AIR FREIGHT & LOGISTICS		
Greenhouse Gas Emissions	TR-AF-110a	<ul style="list-style-type: none"> La Strategia di Sostenibilità di Poste Italiane Transizione <i>green</i> Emissioni GHG dirette totali (Scope 1) Emissioni GHG indirette totali (Scope 2) Intensità delle emissioni di GHG riferite alle strutture immobiliari Consumi energetici interni al Gruppo Consumi energetici esterni al Gruppo
Air Quality	TR-AF-120a	<ul style="list-style-type: none"> La Strategia di Sostenibilità di Poste Italiane Altre emissioni dirette derivanti dall'attività di logistica Altre emissioni indirette derivanti dall'attività di logistica
Labor Practices	TR-AF-310a	<ul style="list-style-type: none"> La Strategia di Sostenibilità di Poste Italiane Relazioni con le parti sociali Tutela dei diritti umani in Azienda Contenziosi
Employee Health & Safety	TR-AF-320a	<ul style="list-style-type: none"> La Strategia di Sostenibilità di Poste Italiane Salute e sicurezza sul lavoro Tipologia di infortuni, tasso di infortuni sul lavoro registrabili, tasso di infortuni sul lavoro con gravi conseguenze, tasso di assenteismo e tasso di decessi risultanti da infortuni sul lavoro del Gruppo
Supply Chain Management	TR-AF-430a	<ul style="list-style-type: none"> La Strategia di Sostenibilità di Poste Italiane Impatti ambientali della logistica Altre emissioni GHG indirette totali (Scope 3)
Settore – COMMERCIAL BANKS		
Data Security	FN-CB-230a	<ul style="list-style-type: none"> La Strategia di Sostenibilità di Poste Italiane Modello di <i>Risk Management</i> e analisi dei rischi <i>Cybersecurity</i>, Sicurezza informatica e <i>Privacy</i> Violazione della <i>privacy</i> e perdita dei dati Sicurezza IT e violazioni della sicurezza informatica Numero di clienti coinvolti in violazioni della sicurezza IT
Financial Inclusion & Capacity Building	FN-CB-240a	<ul style="list-style-type: none"> La Strategia di Sostenibilità di Poste Italiane Inclusione finanziaria Incidenza dei nuovi clienti nelle categorie più a rischio di esclusione finanziaria sul totale delle nuove acquisizioni Gli ATM per l'inclusione Uffici Postali per l'integrazione culturale
Business Ethics	FN-CB-510a	<ul style="list-style-type: none"> La Strategia di Sostenibilità di Poste Italiane Lavorare con trasparenza e integrità Società analizzate per rischio corruzione e copertura dei processi a rischio corruzione con interventi di <i>audit</i> Segnalazioni gestite dal Comitato <i>Whistleblowing</i> Pratiche anti-concorrenziali Formazione su procedure e politiche relative all'anticorruzione Casi di corruzione e concussione e azioni correttive Contributi politici Approccio alla fiscalità
Systemic Risk Management	FN-CB-550a	<ul style="list-style-type: none"> Modello di <i>Risk Management</i> e analisi dei rischi

Indice di sezione





Indice generale

Relazione Finanziaria Annuale 2022
Gruppo Poste Italiane

Tabella di raccordo SDG e indicatori GRI Standards

PRINCIPALI
CAPITALI COLLEGATI







SDG	TEMA	INDICATORE GRI
 <p>Goal 1 – Povertà Zero</p> <p>Sradicare la povertà in tutte le sue forme e ovunque nel mondo.</p>	<ul style="list-style-type: none"> • Accesso ai Servizi Finanziari • Fiscalità 	<ul style="list-style-type: none"> • FS14 • 207-1 • 207-2 • 207-3 • 207-4
 <p>Goal 3 – Salute e benessere</p> <p>Garantire una vita sana e promuovere il benessere di tutti a tutte le età.</p>	<ul style="list-style-type: none"> • Qualità dell'aria • Gestione dei rifiuti • Salute e sicurezza sul lavoro 	<ul style="list-style-type: none"> • 305-1 • 305-2 • 305-3 • 306-1 • 306-2 • 306-3 • 306-4 • 306-5 • 403-2 • 403-3 • 403-6 • 403-9
 <p>Goal 4 – Istruzione di qualità</p> <p>Garantire un'istruzione di qualità, inclusiva ed equa, e promuovere opportunità di apprendimento continua per tutti.</p>	<ul style="list-style-type: none"> • Formazione e istruzione professionale 	<ul style="list-style-type: none"> • 404-1
 <p>Goal 5 – Uguaglianza di genere</p> <p>Raggiungere l'uguaglianza di genere e l'autodeterminazione di tutte le donne e ragazze.</p>	<ul style="list-style-type: none"> • Parità di genere negli organi di governo • Investimenti in infrastrutture • Parità di genere nella formazione dei dipendenti • Parità di genere 	<ul style="list-style-type: none"> • 2-9 • 2-10 • 203-1 • 401-2 • 404-1 • 404-3 • 405-1
 <p>Goal 6 – Acqua pulita e igiene</p> <p>Garantire la disponibilità e la gestione sostenibile di acqua e servizi igienici per tutti.</p>	<ul style="list-style-type: none"> • Prelievo sostenibile dell'acqua • Gestione dei rifiuti 	<ul style="list-style-type: none"> • 303-1 • 303-2 • 303-3 • 306-1 • 306-2 • 306-3 • 306-4 • 306-5

Indice generale

Indice di sezione

Relazione sulla Gestione al 31 dicembre 2022
9. Dichiarazione consolidata di carattere non finanziario

SDG	TEMA	INDICATORE GRI
 <p>Goal 7 – Energia pulita e accessibile</p> <p>Garantire l'accesso all'energia a prezzo accessibile, affidabile, sostenibile e moderna per tutti.</p>	<ul style="list-style-type: none"> • Efficienza energetica • Energia rinnovabile 	<ul style="list-style-type: none"> • 302-1 • 302-2 • 302-1 • 302-2
 <p>Goal 8 – Lavoro dignitoso e crescita economica</p> <p>Promuovere una crescita economica duratura, inclusiva e sostenibile, la piena occupazione e il lavoro dignitoso per tutti.</p>	<ul style="list-style-type: none"> • Accesso ai Servizi Finanziari • Informazioni sui lavoratori dipendenti e non • Accordi contrattazione collettiva • Investimenti in infrastrutture • Efficienza nei materiali utilizzati • Efficienza energetica • Gestione dei rifiuti • Guadagni, salari e benefici • Relazioni tra lavoratori e <i>management</i> • Salute e sicurezza sul lavoro • Formazione e istruzione professionale • Diversità e pari opportunità 	<ul style="list-style-type: none"> • FS14 • 2-7 • 2-8 • 2-30 • 201-1 • 301-1 • 302-1 • 302-2 • 306-2 • 401-2 • 402-1 • 403-1 • 403-2 • 403-3 • 403-4 • 403-5 • 403-7 • 403-8 • 403-9 • 404-1 • 404-3 • 405-1
 <p>Goal 9 – Industria, innovazione e infrastrutture</p> <p>Costruire un'infrastruttura resiliente, promuovere l'industrializzazione inclusiva e sostenibile e sostenere l'innovazione.</p>	<ul style="list-style-type: none"> • Investimenti in infrastrutture 	<ul style="list-style-type: none"> • 201-1 • 203-1
 <p>Goal 10 – Ridurre le disuguaglianze</p> <p>Ridurre le disuguaglianze all'interno dei e fra i Paesi.</p>	<ul style="list-style-type: none"> • Informazioni sui lavoratori dipendenti e non • Fiscalità • Equa formazione dei dipendenti 	<ul style="list-style-type: none"> • 2-7 • 2-8 • 207-1 • 207-2 • 207-3 • 207-4 • 404-1 • 404-3
 <p>Goal 11 – Città e comunità sostenibili</p> <p>Rendere le città e gli insediamenti umani inclusivi, sicuri, resilienti e sostenibili.</p>	<ul style="list-style-type: none"> • Investimenti in infrastrutture • Gestione dei rifiuti 	<ul style="list-style-type: none"> • 203-1 • 306-1 • 306-2 • 306-3 • 306-4 • 306-5

Indice di sezione

Indice generale

Relazione Finanziaria Annuale 2022
Gruppo Poste Italiane

SDG	TEMA	INDICATORE GRI
 <p>Goal 12 – Consumo e produzioni responsabili</p> <p>Garantire modelli di consumo e produzione sostenibili.</p>	<ul style="list-style-type: none"> • Uso efficiente/riciclo dei materiali • Efficienza energetica • Prelievi idrici per fonte • Qualità dell'aria • Gestione dei rifiuti 	<ul style="list-style-type: none"> • 301-1 • 302-1 • 302-2 • 303-1 • 303-3 • 305-1 • 305-2 • 305-3 • 306-1 • 306-2 • 306-3 • 306-4 • 306-5
 <p>Goal 13 – Agire per il clima</p> <p>Adottare misure urgenti per combattere i cambiamenti climatici e le loro conseguenze.</p>	<ul style="list-style-type: none"> • Efficienza energetica • Emissioni GHG 	<ul style="list-style-type: none"> • 302-1 • 302-2 • 305-1 • 305-2 • 305-3 • 305-4
 <p>Goal 14 – La vita sott'acqua</p> <p>Conservare e utilizzare in modo sostenibile gli oceani, i mari e le risorse marine.</p>	<ul style="list-style-type: none"> • Acidificazione degli oceani 	<ul style="list-style-type: none"> • 305-1 • 305-2 • 305-3 • 305-4
 <p>Goal 15 – La vita sulla terra</p> <p>Proteggere, ripristinare e promuovere l'uso sostenibile degli ecosistemi terrestri, gestire in modo sostenibile le foreste, contrastare la desertificazione, arrestare e invertire il degrado dei suoli e fermare la perdita di biodiversità.</p>	<ul style="list-style-type: none"> • Degrado delle foreste • Gestione dei rifiuti 	<ul style="list-style-type: none"> • 305-1 • 305-2 • 305-3 • 305-4 • 306-3 • 306-5
 <p>Goal 16 – Pace, giustizia e istituzioni forti</p> <p>Promuovere società pacifiche e inclusive orientate allo sviluppo sostenibile, garantire a tutti l'accesso alla giustizia e costruire istituzioni efficaci, responsabili e inclusive a tutti i livelli.</p>	<ul style="list-style-type: none"> • Etica e integrità • Parità di genere negli organi di governo • Anticorruzione • Salute e sicurezza sul lavoro • Politica pubblica • Protezione della Privacy 	<ul style="list-style-type: none"> • 2-10 • 2-23 • 2-9 • 2-10 • 2-11 • 2-12 • 2-15 • 205-1 • 205-3 • 403-4 • 403-9 • 415-1 • 418-1
 <p>Goal 17 – Partenariato globale per lo sviluppo sostenibile</p> <p>Rafforzare le modalità di attuazione e rilanciare il partenariato globale per lo sviluppo sostenibile.</p>	<ul style="list-style-type: none"> • Fiscalità 	<ul style="list-style-type: none"> • 207-1 • 207-2 • 207-3 • 207-4

Indice generale

Indice di sezione

Relazione sulla Gestione al 31 dicembre 2022

10. Glossario

10. Glossario



< ACQUIRING

È l'insieme di servizi forniti da un soggetto indipendente (*Acquirer*) finalizzati alla gestione delle autorizzazioni dei pagamenti effettuati con carte appartenenti ai circuiti nazionali ed internazionali, in virtù di un contratto di convenzionamento con l'esercente.

< API (APPLICATION PROGRAM INTERFACES) APERTE

Procedure e interfacce che consentono a due applicazioni di dialogare e scambiare i dati. Una API che non richiede il pagamento di diritti per il suo accesso ed utilizzo è detta "aperta".

< ASSET ALLOCATION

È una strategia attuata dall'investitore e finalizzata a diversificare il proprio portafoglio su classi di attivi differenti, sulla base dei propri obiettivi temporali e di rendimento atteso.

< ASSET CLASS

Categoria d'investimento, ossia insieme di strumenti finanziari con caratteristiche simili e comportamento analogo sui mercati, ad esempio: obbligazionario (breve termine, medio/ lungo termine, governativi, societari, *high yield*, ecc.), azionario (Europa, America, Paesi emergenti, ecc.), *real estate*. La scelta delle *Asset Class* è fondamentale per la costruzione del portafoglio perché sono le singole componenti che vengono valutate nel processo di *Asset Allocation*.

< ATM (AUTOMATED TELLER MACHINE)

È uno sportello automatizzato, attivato direttamente dall'utente con l'inserimento della propria carta e la digitazione del PIN (codice personale di identificazione) che consente di fare sia operazioni dispositive che informative (es: richiesta saldo o lista movimenti).

< BTP (BUONI DEL TESORO POLIENNALI)

Titoli di Stato italiani a medio/lungo termine. Il rendimento è dato da cedole di interesse a tasso fisso semestrali e dalla differenza tra il prezzo di rimborso, pari al valore nominale (100), ed il prezzo di emissione o sottoscrizione sul mercato secondario.

< BUFFER

La Convenzione con il Ministero dell'Economia e delle Finanze (MEF) prevede che una quota della raccolta privata possa essere impiegata in un apposito deposito presso il MEF, c.d. Conto "Buffer", finalizzato a consentire una gestione flessibile degli impieghi in funzione delle oscillazioni quotidiane della raccolta privata.

< CAPITALIZZAZIONE

Con riferimento ad una società, rappresenta il prodotto tra il numero di azioni in circolazione e il loro prezzo unitario; con riferimento ad un mercato rappresenta il valore complessivo – ai prezzi di mercato – di tutti i titoli quotati.

< CARTA DI CREDITO

È uno strumento di pagamento che abilita il titolare, in base

ad un rapporto contrattuale con l'emittente, ad effettuare acquisti (tramite POS oppure *online*) di beni o servizi presso qualsiasi esercizio aderente al circuito internazionale di riferimento oppure prelievi di contante (tramite ATM). Gli importi spesi sono addebitati al titolare a cadenza predefinita in via posticipata (di norma mensile) in unica soluzione (carta di credito "classica") ovvero in forma rateale (la c.d. carta di credito rateale/rotativo o *revolving*).

< CARTA DI DEBITO

Carta che permette al titolare, in base ad un contratto con la propria banca o le Poste, di acquistare (tramite POS) beni e servizi presso qualsiasi esercizio commerciale aderente al circuito al quale la carta è abilitata o di prelevare contante (tramite ATM) con addebito immediato sul conto corrente collegato alla carta. Il circuito più noto è il circuito Bancomat, da cui deriva il nome con cui viene comunemente indicata. Se la carta è collegata a circuiti internazionali, è possibile utilizzare la stessa all'estero sia per prelievi di valuta locale che per effettuare pagamenti, digitando lo stesso codice segreto (PIN) utilizzato a livello nazionale sia per i prelievi su ATM che sui POS degli esercizi commerciali.

< CARTA PREPAGATA

Strumento di pagamento, rilasciato a fronte di un versamento anticipato di fondi effettuato all'emittente, il cui valore diminuisce ogni volta che viene utilizzato per effettuare pagamenti o prelievi. Con una carta prepagata è possibile, senza utilizzare contante, acquistare (tramite POS o *online*) beni o servizi, oppure prelevare contante presso sportelli per il prelievo automatico (tramite ATM e con l'uso di un PIN), nei limiti della somma preventivamente versata all'istituto che l'ha emessa. Le carte prepagate sono emesse da banche, Istituti di moneta elettronica (IMEL) e Poste Italiane. Le carte prepagate ricaricabili hanno un valore massimo avvalorabile che differisce da emittente ad emittente e possono essere ricaricate più volte. La carta prepagata può anche essere dotata di un codice IBAN (*International Bank Account Number*) che consente di effettuare le principali operazioni di un conto corrente, tramite bonifici o addebiti diretti, come, ad esempio, accreditare lo stipendio o la pensione, domiciliare le utenze. Con la carta prepagata è possibile fare acquisti senza utilizzare contante e fare prelievi ed altre operazioni presso gli sportelli ATM aderenti al circuito di pagamento indicato sulla carta.

< CESSIONE DEL QUINTO

È una particolare tipologia di finanziamento garantito, destinata ai pensionati e ai lavoratori dipendenti. Il rimborso delle rate avviene tramite cessione di una quota della pensione o dello stipendio a favore del soggetto finanziatore. Tale quota, trattata direttamente sul cedolino pensione o in busta paga, non può eccedere la quinta parte dell'emolumento netto mensile. Questo tipo di finanziamento prevede l'obbligo di un'assicurazione a copertura del rischio vita (per i Pensionati) e del rischio vita e perdita di impiego (per i Dipendenti). Le polizze sono sottoscritte direttamente dalla Banca/Società Finanziaria (nella veste di contraente e beneficiario) che ne

Indice di sezione

Indice generale

Relazione Finanziaria Annuale 2022
Gruppo Poste Italiane

sostiene i costi. Al cliente non è richiesto il pagamento di nessun premio assicurativo.

◀ **CHATBOT**

La parola deriva da *chat*-chiacchierare e *bot*-abbreviazione di robot. È un assistente virtuale in grado di rispondere ad una serie di domande, interpretando le intenzioni del cliente. L'applicazione viene usata di frequente dalle grandi aziende nel servizio clienti: digitando la domanda si ha l'impressione di dialogare con una persona.

◀ **CLOUD**

Letteralmente "nuvola informatica", si riferisce alla tecnologia che permette di elaborare e archiviare dati in rete e che consente l'accesso ad applicazioni e dati memorizzati su un hardware remoto invece che sulla *workstation* locale. Il **CLOUD IBRIDO** è una soluzione che combina un cloud privato con uno o più servizi *cloud* pubblici, con un *software* proprietario che consente la comunicazione tra ciascun servizio. Una strategia cloud ibrida offre alle aziende una maggiore flessibilità spostando i carichi di lavoro tra le soluzioni *cloud* in base alle esigenze e ai costi.

◀ **CODICE POSTEPAY**

Servizio innovativo di accettazione che consente agli esercenti convenzionati di incassare pagamenti disposti dal cliente acquirente direttamente dalla propria app Postepay, inquadrando il QR Code esposto dall'esercente.

◀ **COMMISSIONI DI GESTIONE**

Compensi pagati al gestore mediante addebito diretto sul patrimonio del fondo per remunerare l'attività di gestione in senso stretto. Sono calcolati quotidianamente sul patrimonio netto del fondo e prelevati ad intervalli più ampi (mensili, trimestrali, ecc.). In genere, sono espressi su base annua.

◀ **CONTACTLESS**

È l'innovativo metodo di pagamento che consente di effettuare acquisti semplicemente avvicinando la carta all'apposito lettore (terminale POS) con il simbolo *Contactless*, la transazione avviene in pochi istanti.

◀ **CONTAINERIZZAZIONE**

Procedura che consiste nella realizzazione di un "container", ossia una struttura logica (ambiente *software*) costituito da tutti i componenti necessari al funzionamento di una singola applicazione. Questo nuovo paradigma abilita una maggiore efficienza nella gestione delle risorse *hardware*, la possibilità di aumentare in real time le risorse elaborative a disposizione del sistema, la portabilità delle applicazioni tra infrastruttura on *premises* e *cloud* pubblico della piattaforma *Hybrid cloud* di Poste Italiane.

◀ **DEFERRED POLICYHOLDER LIABILITIES (DPL)**

Posta contabile derivante dall'applicazione dello *shadow accounting*, come definita successivamente.

◀ **DIGITAL PROPERTIES**

Le proprietà digitali (sito web, app BancoPosta, app Postepay, app Ufficio Postale, app PosteID) rappresentano uno dei 3 canali di presidio della Clientela a supporto della strategia omnicanale del Gruppo.

◀ **DIGITAL WALLET O BORSELLINO ELETTRONICO**

È un portafoglio virtuale all'interno del quale è possibile caricare del credito o abbinare uno o più strumenti di pagamento come carta di credito, debito, prepagate o conti correnti, per poter effettuare transazioni senza condividere con il venditore le informazioni private del metodo di pagamento.

◀ **DURATA FINANZIARIA DEL PORTAFOGLIO**

Media delle *duration*  dei titoli che lo compongono.

◀ **DURATION**

Scadenza media dei pagamenti di un titolo obbligazionario. Essa è generalmente espressa in anni e corrisponde alla media ponderata delle date di corresponsione dei flussi di cassa (c.d. *cash flows*) da parte del titolo, ove i pesi assegnati a ciascuna data sono pari al valore attuale dei flussi di cassa ad essa corrispondenti (le varie cedole e, per la data di scadenza, anche il capitale). È una misura approssimativa della sensibilità del prezzo di un titolo obbligazionario a variazioni nei tassi di interesse.

◀ **ETF (EXCHANGE TRADED FUNDS)**

Sono particolari fondi d'investimento (o Sicav) a gestione passiva che vengono negoziati in mercati regolamentari, appartenenti alla più ampia famiglia degli *Exchange Traded Products* (ETP), che replicano l'andamento di indice sottostante (ad esempio il FTSE MIB).

◀ **FONDI COMUNI DI INVESTIMENTO**

Sono organismi di investimento collettivo, gestiti dalle società di gestione del risparmio (SGR), che riuniscono le liquidità fornite dai propri clienti e le investono, come unico patrimonio, in attività finanziarie mobiliari (Azioni, Obbligazioni, Titoli di Stato, ecc.) o, per alcuni di essi, in attività immobiliari, rispettando regole volte a ridurre i rischi. Ciascun investitore diventa proprietario di un numero di quote il cui valore varia nel tempo ed in funzione dell'andamento dei titoli acquistati dalla Società di gestione con gli attivi del fondo. Esistono diverse tipologie di Fondi, classificati, ad esempio, in base alla tipologia di strumenti finanziari in cui investono (es: azioni europee oppure obbligazioni americane) o in base alla tipologia di partecipazione ai profitti degli investitori. I Fondi possono essere "chiusi" (con la sottoscrizione delle quote esclusivamente durante il periodo dell'offerta e con il rimborso delle quote che avviene, di regola, solo alla scadenza del Fondo) oppure "aperti", (con la sottoscrizione ed il rimborso delle quote in qualunque momento).

◀ **FONDI PENSIONE**

Sono organismi di investimento collettivo che raccolgono i contributi dei lavoratori e/o dei datori di lavoro e li investono in strumenti finanziari, allo scopo di erogare una prestazione pensionistica (rendita vitalizia o capitale) al termine della vita lavorativa del lavoratore integrativa rispetto al sistema obbligatorio pubblico. Esistono varie forme di fondi pensione: Fondi negoziali (o chiusi), Fondi aperti, Piani Individuali Pensionistici (PIP o FIP), Forme pensionistiche preesistenti.

◀ **FTSE MIB (FINANCIAL TIMES STOCK EXCHANGE MILANO INDICE DI BORSA)**

È il più importante indice della Borsa di Milano dove sono riuniti i titoli a maggiore capitalizzazione e liquidità di mercato. Sul FTSE MIB sono quotati complessivamente 40 titoli rap-

Indice generale

Indice di sezione

Relazione sulla Gestione al 31 dicembre 2022

10. Glossario

presentativi di società che in maggioranza appartengono ai settori bancario, assicurativo e industriale.

◀ GESTIONE SEPARATA

Nelle assicurazioni sulla vita, fondo appositamente creato dall'impresa di assicurazione e gestito separatamente rispetto al complesso delle attività dell'impresa. Le gestioni separate sono utilizzate nei contratti di Ramo I e sono caratterizzate da una composizione degli investimenti tipicamente prudentiale. Il rendimento ottenuto dalla gestione separata è retrocesso agli aderenti viene utilizzato per rivalutare le prestazioni previste dal contratto.

◀ HIGH YIELD (TITOLI AD ALTO RENDIMENTO)

Sono titoli obbligazionari ad alta redditività (ed alto rischio) emessi da imprese, stati sovrani o altre entità in difficoltà finanziaria, ai quali viene attribuito un *Rating* ridotto (per Standard & Poor's pari o inferiore a BB). Spesso le obbligazioni *High Yield* vengono definite *Junk Bonds*.

◀ HUB

In accezione logistica, identifica un grande nodo merci, sul quale convergono e dal quale si dipartono molte linee di traffico.

◀ STRONG CUSTOMER AUTHENTICATION (SCA)

La **SCA** o **AUTENTICAZIONE FORTE** impone che tutte le operazioni di pagamento elettronico, e alcune operazioni a distanza che comportino un rischio di frode, vengano confermate e autorizzate combinando due o più fattori di autenticazione, scelti tra qualcosa che solo chi effettua l'operazione possiede (un'app su un dispositivo mobile o una chiave che genera codici OTP), oppure un elemento di inerenza, cioè qualcosa che contraddistingue univocamente l'utente (l'impronta digitale, la geometria del volto, o un'altra caratteristica biometrica).

◀ INFLATION LINKED

Trattasi di titoli di Stato che forniscono all'investitore una protezione contro l'aumento del livello dei prezzi: sia il capitale rimborsato a scadenza sia le cedole pagate sono, infatti, rivalutati sulla base dell'inflazione.

◀ MERCHANT (ESERCENTE)

Soggetto che svolge un'attività commerciale.

◀ MIFID (MARKETS IN FINANCIAL INSTRUMENTS DIRECTIVE)

La direttiva 2004/39/CE, in vigore dal 1° novembre del 2007, ha l'obiettivo principale di uniformare a livello europeo le regole dei partecipanti ai mercati finanziari al fine di tutelare gli investitori, imponendo agli intermediari l'obbligo di agire in modo onesto, equo e professionale per servire al meglio gli interessi dei clienti. La normativa ha introdotto una classificazione della clientela sulla base del diverso grado di esperienza finanziaria: clienti al dettaglio (*retail*), clienti professionali (*professional clients*), controparti qualificate (*eligible counterparties*). Tale suddivisione ha lo scopo di adottare misure di protezione coerenti con ciascuna categoria di investitore, rispettando le differenti esigenze di tutela derivanti dalle informazioni raccolte circa la sua conoscenza ed esperienza in materia di investimenti, la sua situazione finanziaria e i suoi obiettivi di investimento, al fine di verificare l'adeguatezza o l'appropri-

tezza del servizio di investimento o dello strumento finanziario richiesto e/o proposto. Inoltre, gli intermediari hanno l'obbligo di fornire informazioni corrette, chiare e non fuorvianti descrivendo i servizi e gli strumenti finanziari offerti, fornendo informazioni riguardo le perdite percepite, le commissioni ed i costi connessi ai servizi forniti e la presenza di eventuali conflitti d'interesse. Entrata in vigore il 3 gennaio 2018 (in sostituzione della c.d. MiFID I, di cui riprende principi e finalità), la Direttiva MiFID II si pone l'obiettivo di incrementare l'efficienza e la trasparenza dei mercati innalzando il livello di tutela degli investitori, tramite presidi volti a rendere edotta la propria clientela sulle caratteristiche essenziali dell'attività prestata, anche in termini di rischi e costi delle operazioni proposte, e rafforzando alcuni requisiti organizzativi e norme di condotta nella fase di ideazione e di offerta dei prodotti alla propria clientela nonché in tema di formazione degli addetti alla prestazione della consulenza in materia di investimenti.

◀ MISURE TRANSITORIE

Le misure transitorie sulle riserve tecniche (MTRT) sono state introdotte dalla direttiva 2014/51/EU (c.d. *Omnibus II*) per consentire una transizione graduale dal regime prudenziale previgente (c.d. *Solvency I*) al regime *Solvency II*, evitando che i nuovi requisiti producessero effetti indesiderati sulle imprese e sul mercato.

Le norme prevedono che le imprese di assicurazione, a partire dal 1° gennaio 2016 e fino al 31 dicembre 2031, possano, previa autorizzazione dell'Istituto, applicare alle riserve tecniche calcolate alla fine di ogni esercizio una deduzione transitoria, determinata come quota parte della differenza (positiva) tra l'importo delle riserve tecniche calcolate secondo il regime *Solvency II* alla data del 1° gennaio 2016 e quelle iscritte in bilancio alla data del 31 dicembre 2015 (*Solvency I*).

◀ MOBILE HOST OPERATOR

Operatore di riferimento per la fornitura dei servizi di accesso alla rete radiomobile.

◀ OPEN BANKING

Condivisione di dati tra diversi attori dell'ecosistema bancario. Con l'entrata in vigore della direttiva europea sui pagamenti digitali (PSD2), le banche europee sono obbligate ad aprire le proprie API (*Application Program Interface*) a società del *fintech* (tecnologia applicata alla finanza) e altre aziende che si occupano di prodotti e servizi finanziari. Questo consente alle società esterne (le cosiddette terze parti) l'accesso ai dati di pagamento aumentando la competizione nel sistema.

◀ PAGAMENTI DIGITALI (DIGITAL PAYMENTS)

Il termine sta ad indicare tutti i pagamenti effettuati utilizzando strumenti elettronici, quali carte di credito, debito e prepagate, **digital wallet** , credito telefonico, addebito diretto su conto corrente, per l'acquisto di beni e servizi.

◀ POLIZZA IBRIDA - MULTIRAMO

Nei prodotti multiramo una parte del premio è investita in gestioni separate e determina la quota parte di capitale garantito, mentre una parte viene investita in fondi *unit-linked*, caratterizzati da *asset allocation* diversificate che mirano a cogliere opportunità di rendimento investendo in fondi legati all'andamento dei mercati finanziari.

[Indice di sezione](#)
[Indice generale](#)

Relazione Finanziaria Annuale 2022
Gruppo Poste Italiane

< POLIZZA UNIT LINKED

Polizza vita per la quale il rischio dell'investimento è supportato dall'assicurato e le cui prestazioni sono direttamente collegate a quote di organismi di investimento collettivo del risparmio o al valore di attivi contenuti in un fondo interno.

< POS (POINT OF SALE – PUNTO VENDITA)

È il luogo telematico (costituito da un dispositivo per il pagamento automatico degli acquisti) dove avvengono le transazioni di pagamento, mediante carte di debito o di credito attraverso i relativi *chip* o bande magnetiche. Collegato al sistema bancario consente all'esercente di vedersi accreditate sul proprio conto corrente le somme e all'acquirente di saldare gli acquisti senza l'utilizzo del denaro fisico.

< PSP (PSTATORI DI SERVIZI DI PAGAMENTO)

Soggetti autorizzati a offrire servizi di pagamento: Banche, Poste Italiane (BancoPosta), istituti di pagamento e istituti di moneta elettronica (PostePay S.p.A.).

< PREMI LORDI CONTABILIZZATI

Importo maturato durante il periodo di riferimento per i contratti di assicurazione, indipendentemente dal fatto che tali importi siano stati incassati o che si riferiscano interamente o parzialmente ad esercizi successivi.

< PREMI DI COMPETENZA

Premi lordi contabilizzati al netto della variazione della [riserva premi](#).

< QR CODE (QUICK RESPONSE CODE – CODICE A RISPOSTA RAPIDA)

È un tipo di codice a barre raffigurato da un quadrato con all'interno punti e righe di diversa grandezza. Attraverso apposite app, è possibile accedere a contenuti multimediali semplicemente inquadrando il QR Code con la fotocamera dello smartphone.

< RAMO ASSICURATIVO

Si definisce ramo assicurativo una categoria nella quale è possibile classificare polizze afferenti la stessa, o simile, tipologia di rischio. Si distinguono due macro sezioni:

- Ramo danni: riguarda le polizze che intervengono a risarcimento del cliente in caso di danni materiali e fisici, riguardanti beni personali, patrimonio, persona;

I contratti danni si suddividono nei seguenti rami:

1. Infortuni (compresi gli infortuni sul lavoro e le malattie professionali); prestazioni forfetarie; indennità temporanee; forme miste; persone trasportate;
2. Malattia: prestazioni forfetarie; indennità temporanee; forme miste
3. Corpi di veicoli terrestri (esclusi quelli ferroviari): ogni danno subito da: veicoli terrestri automotori; veicoli terrestri non automotori;
4. Corpi di veicoli ferroviari: ogni danno subito da veicoli ferroviari;
5. Corpi di veicoli aerei: ogni danno subito da veicoli aerei;

6. Corpi di veicoli marittimi, lacustri e fluviali: ogni danno subito da: veicoli fluviali; veicoli lacustri; veicoli marittimi;

7. Merci trasportate (compresi merci, bagagli e ogni altro bene): ogni danno subito dalle merci trasportate o dai bagagli, indipendentemente dalla natura del mezzo di trasporto;

8. Incendio ed elementi naturali: ogni danno subito dai beni (diversi dai beni compresi nei rami 3, 4, 5, 6 e 7) causato da: incendio; esplosione; tempesta; elementi naturali diversi dalla tempesta; energia nucleare; cedimento del terreno;

9. Altri danni ai beni: ogni danno subito dai beni (diversi dai beni compresi nei rami 3, 4, 5, 6 e 7) causato dalla grandine o dal gelo, nonché da qualsiasi altro evento, quale il furto, diverso da quelli compresi al n. 8;

10. Responsabilità civile autoveicoli terrestri: ogni responsabilità risultante dall'uso di autoveicoli terrestri (compresa la responsabilità del vettore); 11. Responsabilità civile aeromobili: ogni responsabilità risultante dall'uso di veicoli aerei (compresa la responsabilità del vettore);

12. Responsabilità civile veicoli marittimi, lacustri e fluviali: ogni responsabilità risultante dall'uso di veicoli fluviali, lacustri e marittimi (compresa la responsabilità del vettore)

13. Responsabilità civile generale: ogni responsabilità diversa da quelle menzionate ai numeri 10, 11 e 12;

14. Credito: perdite patrimoniali derivanti da insolvenze; credito all'esportazione; vendita a rate; credito ipotecario; credito agricolo;

15. Cauzione: cauzione diretta; cauzione indiretta; 16. Perdite pecuniarie di vario genere: rischi relativi all'occupazione; insufficienza di entrate (generale); intemperie; perdite di utili; persistenza di spese generali; spese commerciali impreviste; perdita di valore venale; perdita di fitti o di redditi; perdite commerciali indirette diverse da quelle menzionate precedentemente; perdite pecuniarie non commerciali; altre perdite pecuniarie;

17. Tutela legale: tutela legale;

18. Assistenza: assistenza alle persone in situazione di difficoltà.

- Ramo Vita: vi rientrano le polizze stipulate al fine di garantire un capitale ai beneficiari prescelti indicati nel contratto di assicurazione, al verificarsi dell'evento oggetto della polizza (ad es. il decesso dell'assicurato nel caso di polizza caso morte)

Le polizze vita si suddividono ulteriormente in sei rami :

Ramo I – Le assicurazioni sulla durata della vita umana;

Ramo II – Le assicurazioni di nuzialità e di natalità;

Ramo III – Le assicurazioni, di cui ai rami I e II, le cui prestazioni principali sono direttamente collegate al valore di quote

Indice generale

Indice di sezione

Relazione sulla Gestione al 31 dicembre 2022

10. Glossario

di organismi di investimento collettivo del risparmio o di fondi interni ovvero a indici o ad altri valori di riferimento;

Ramo IV – L'assicurazione malattia e l'assicurazione contro il rischio di non autosufficienza che siano garantite mediante contratti di lunga durata, non rescindibili, per il rischio di invalidità grave dovuta a malattia o a infortunio o a longevità;

Ramo V – Le operazioni di capitalizzazione;

Ramo VI – Le operazioni di gestione di fondi collettivi costituiti per l'erogazione di prestazioni in caso di morte, in caso di vita o in caso di cessazione o riduzione dell'attività lavorativa.

< RE.PO. (REPURCHASE AGREEMENT)

Contratti pronti contro termine che consistono in una vendita di titoli a pronti e contestuale impegno di riacquisto a termine (per la controparte, in un simmetrico impegno di acquisto a pronti e vendita a termine).

< RIASSICURAZIONE

Operazione con la quale un assicuratore (il riassicurato) – dietro corrispettivo – riduce la propria esposizione economica, sia su un rischio singolo (riassicurazione facoltativa), sia su un vasto numero di rischi (riassicurazione obbligatoria o per trattato), attraverso la cessione ad altra impresa assicuratrice (il riassicuratore) di parte degli impegni derivanti dai contratti di assicurazione.

< RISCATTO

Diritto del contraente di interrompere anticipatamente il contratto, richiedendo la liquidazione della prestazione risultante al momento della richiesta e determinato in base alle condizioni contrattuali.

< RISERVA PREMI È pari alla somma della riserva per frazioni di premio, che comprende gli importi di premi lordi contabilizzati di competenza di esercizi successivi, e della riserva di rischi in corso, che si compone degli accantonamenti a copertura degli indennizzi e delle spese che superano la riserva per frazioni di premi.

< RISERVA PREMI È pari alla somma della riserva per frazioni di premio, che comprende gli importi di premi lordi contabilizzati di competenza di esercizi successivi, e della riserva di rischi in corso, che si compone degli accantonamenti a copertura degli indennizzi e delle spese che superano la riserva per frazioni di premi.

< SCT (SEPA CREDIT TRANSFER)

Strumento di pagamento che permette al debitore di disporre, tramite un ordine impartito alla propria Banca, un pagamento in euro a favore di un suo creditore nel caso in cui gli enti creditizi o le succursali dove risiedono i conti dell'Ordinante e del Beneficiario del bonifico (Banca dell'Ordinante e Banca del Beneficiario) siano entrambi situati in un Paese SEPA e abbiano aderito al servizio.

< SHADOW ACCOUNTING

Pratica contabile (IFRS 4), che consente di mitigare le asimmetrie valutative esistenti tra le attività finanziarie inserite nelle gestioni separate, valutate secondo l'IFRS 9 e le riserve matematiche valutate secondo i principi contabili locali. Attraverso lo *shadow accounting*, i criteri contabili applicati alle passività assicurative (ovvero le riserve tecniche civilistiche) possono essere modificati per tenere conto, come se fossero realizzate, dell'effetto delle plusvalenze o minusvalenze rilevate ma non realizzate su attività che hanno effetto diretto sulla misurazione delle passività assicurative.

< SICUREZZA INFORMATICA (CYBERSECURITY)

Con questo termine si intende rappresentare gli strumenti e i processi necessari a garantire la sicurezza dei *computer*, delle reti, dei dispositivi di uso comune (come *smartphone* e *tablet*), delle applicazioni e dei database, proteggendoli da potenziali attacchi che possono arrivare dall'interno o dall'esterno dell'organizzazione. La *Cybersecurity* è diventata sempre più importante perché proteggendo le tecnologie digitali, si proteggono i processi e soprattutto le informazioni, che sono il vero patrimonio della persona e delle organizzazioni.

< SIM M2M (MACHINE TO MACHINE)

Le SIM M2M si avvalgono della tecnologia che consente di integrare e far dialogare apparecchiature (anche di tipologia diversa) installate a qualunque distanza tra loro attraverso dei sensori che inviano (o che acquisiscono) dati che vengono poi trasmessi ad un *server* centrale tramite una rete. Sono esclusivamente dedicate al traffico dati, l'area voce è completamente disabilitata e al suo posto vi è un modulo che consente sia il controllo che il poter controllare da remoto.

< SPID – SISTEMA PUBBLICO DI IDENTITÀ DIGITALE

Il Sistema Pubblico d'Identità Digitale (SPID) è la soluzione italiana di Identità Digitale, gestita da AgID in coerenza con la normativa nazionale e con il regolamento europeo eIDAS. Il sistema SPID consente ai titolari di un'identità digitale (persone fisiche e persone giuridiche), rilasciata da un Gestore accreditato, di accedere con un unico set di credenziali ai servizi erogati da enti pubblici e privati aderenti. Poste Italiane è uno dei gestori d'Identità Digitale accreditati.

< SOLVENCY RATIO

L'indice di Solvibilità è calcolato come rapporto tra i fondi propri ammissibili a copertura del requisito patrimoniale e il livello minimo regolamentare calcolato sulla base della normativa *Solvency II*.

< ULTRABROADBAND

Di tecnologia, apparecchio o linea di telecomunicazione che permettono l'accesso a *internet* con velocità superiori a 30 Mbps, sia in *download* sia in *upload*. L'uso del termine tende a riferirsi alla velocità di picco e non a quella media effettivamente disponibile.





Indice generale



Indice generale

I BILANCI DI POSTE ITALIANE

AL 31 DICEMBRE 2022





Contenuti

1. Premessa	492
2. Modalità di presentazione dei Bilanci, metodologie e principi contabili applicati	494
3. Eventi di rilievo interscorsi nell'esercizio	534
4. Gruppo Poste Italiane Bilancio al 31 dicembre 2022	540
5. Poste Italiane S.p.A. Bilancio al 31 dicembre 2022	618
6. Analisi e presidio dei rischi	704
7. Fair value degli strumenti finanziari	747



8. Operazioni di copertura	754
9. Procedimenti in corso e principali rapporti con le Autorità	760
10. Eventi o operazioni “significative non ricorrenti”	767
11. Eventi o operazioni “atipiche e/o inusuali”	767
12. Eventi di rilievo successivi alla chiusura dell’esercizio	768
13. Ulteriori informazioni	769
14. Rendiconto separato del Patrimonio BancoPosta al 31 dicembre 2022	790

Relazione Finanziaria Annuale 2022
Gruppo Poste Italiane

1. Premessa

Poste Italiane S.p.A. (di seguito anche la “Capogruppo”), società derivante dalla trasformazione dell’Ente Pubblico Poste Italiane disposta dalla Delibera del CIPE n. 244 del 18 dicembre 1997, ha sede legale in Roma (Italia), viale Europa n. 190.

Dal 27 ottobre 2015, le azioni di Poste Italiane sono quotate sul Mercato Telematico Azionario (MTA). Al 31 dicembre 2022 la Società è partecipata per il 35% da CDP, per il 29,3% dal MEF e, per la residua parte, da azionariato istituzionale ed individuale. L’attività di indirizzo e gestione su Poste Italiane S.p.A. è esercitata dal MEF. Al 31 dicembre 2022, la Capogruppo possiede n. 7.535.991 azioni proprie (pari a circa lo 0,58% del capitale sociale).

L’attività del **Gruppo Poste Italiane** (di seguito anche il “Gruppo”) consiste nell’espletamento del Servizio Universale Postale in Italia e nell’offerta di prodotti e servizi integrati di comunicazione, logistici, finanziari e assicurativi su tutto il territorio nazionale attraverso una rete di circa 13 mila Uffici Postali.

Le modalità di valutazione e rappresentazione del *business* del Gruppo sono ricondotte a quattro macroaree (c.d. Settori operativi): (i) settore della Corrispondenza, Pacchi e Distribuzione, (ii) settore dei Pagamenti e *Mobile*, (iii) settore dei Servizi finanziari e (iv) settore dei Servizi assicurativi.

Il Settore dei Servizi di Corrispondenza, Pacchi e Distribuzione comprende oltre alle attività della corrispondenza, dei pacchi e di logistica anche quelle relative alla rete dei venditori, degli Uffici Postali e alle funzioni *corporate* di Poste Italiane S.p.A. che operano a favore degli altri settori in cui opera il Gruppo. Il settore include, inoltre, l’erogazione dei servizi *Welfare*.

Il Settore dei Servizi Pagamenti e *Mobile* comprende le attività di gestione dei pagamenti e dei servizi di monetica, svolti anche attraverso il *network* dei punti vendita LIS, nonché dei servizi di telefonia *mobile* e fissa e dei servizi di vendita Energia (luce e gas) al cliente finale da parte della società PostePay S.p.A.

Il Settore dei Servizi Finanziari si riferisce alle attività di collocamento e distribuzione di prodotti e servizi finanziari e assicurativi, da parte di BancoPosta, quali conti correnti, prodotti di Risparmio postale (per conto della Cassa Depositi e Prestiti), fondi comuni di investimento, finanziamenti erogati da istituti bancari, polizze ed alle attività della BancoPosta Fondi S.p.A. SGR.

Il Settore dei Servizi Assicurativi riguarda principalmente l’attività di Poste Vita S.p.A., operante nel settore assicurativo Vita principalmente dei Rami ministeriali I, III e V, e della sua controllata diretta Poste Assicura S.p.A., operante nel settore Danni.

Inoltre, si segnala che nel corso del primo semestre del 2022 la società Poste Welfare Servizi, in precedenza allocata alla *Strategic Business Unit* Servizi Assicurativi, è rappresentata nella *Strategic Business Unit* Corrispondenza, Pacchi e Distribuzione. I dati economici e patrimoniali di confronto sono stati pertanto riclassificati per tenere conto di tale modifica organizzativa.

La presente Sezione della Relazione Finanziaria Annuale (*il bilanci di Poste Italiane*) comprende il bilancio consolidato del Gruppo Poste Italiane, il bilancio separato di Poste Italiane S.p.A. e il Rendiconto separato del Patrimonio BancoPosta, riferiti all’esercizio chiuso al 31 dicembre 2022 e redatti in euro, moneta corrente nell’economia in cui il Gruppo opera.

Il bilancio consolidato del Gruppo è costituito dallo Stato patrimoniale consolidato, dal Prospetto dell’utile (perdita) d’esercizio consolidato, dal Conto economico complessivo consolidato, dal Prospetto di movimentazione del Patrimonio netto consolidato, dal Rendiconto finanziario consolidato e dalle Note al Bilancio. Tutti i valori indicati nei prospetti contabili e nelle note illustrative sono espressi arrotondati in milioni di euro (senza cifre decimali), salvo dove diversamente indicato. Ne consegue che la somma degli importi arrotondati potrebbe non coincidere con i totali arrotondati.

Il bilancio separato di Poste Italiane S.p.A. è costituito dallo Stato patrimoniale, dal Prospetto dell’utile (perdita) d’esercizio, dal Conto economico complessivo, dal Prospetto di movimentazione del Patrimonio netto, dal Rendiconto finanziario e dalle Note al Bilancio. I valori indicati nei prospetti contabili sono espressi in euro (salvo il Rendiconto finanziario che è espresso in migliaia di euro), mentre quelli indicati nelle note sono espressi in milioni di euro (senza cifre decimali) salvo diversamente indicato. Ne consegue che la somma degli importi arrotondati potrebbe non coincidere con i totali arrotondati.

Per il bilancio consolidato e il bilancio separato sono previsti note comuni per la trattazione di tematiche identicamente riferite sia al Gruppo che a Poste Italiane S.p.A. Le tematiche in commento riguardano, nello specifico:

[Indice generale](#)[Indice di sezione](#)**I Bilanci di Poste Italiane al 31 dicembre 2022**

1. Premessa

- la modalità di presentazione del bilancio e i principi contabili adottati;
- l'informativa sulle fonti e le modalità di determinazione del *fair value*;
- l'informativa sui rischi finanziari e sulle operazioni di copertura;
- la sintesi sui principali procedimenti in corso e rapporti con le Autorità;
- e, in generale, talune ulteriori informazioni richieste dai principi contabili, la cui presentazione in un'unica sezione si è ritenuto permetta una migliore lettura (ad es. posizione finanziaria netta, dati salienti delle partecipazioni detenute, ecc.).

Al Rendiconto separato del Patrimonio BancoPosta, redatto secondo le specifiche regole di presentazione dell'informativa finanziaria stabilita dalla normativa bancaria di riferimento, che costituisce parte integrante del bilancio separato di Poste Italiane S.p.A., è dedicata una trattazione distinta nell'ambito della presente Sezione.

2. Modalità di presentazione dei Bilanci, metodologie e principi contabili applicati

2.1 Conformità agli IAS/IFRS

I conti annuali sono redatti secondo i principi contabili internazionali *International Financial Reporting Standards* (IFRS) emanati dall'*International Accounting Standards Board* (IASB) e adottati dall'Unione Europea con il Regolamento Europeo (CE) n. 1606/2002 del 19 luglio 2002, nonché ai sensi del Decreto Legislativo n. 38 del 28 febbraio 2005 che ha disciplinato l'applicazione degli IFRS nell'ambito del corpo legislativo italiano.

Per IFRS si intendono tutti gli *International Financial Reporting Standards*, tutti gli *International Accounting Standards* (IAS), tutte le interpretazioni dell'*International Financial Reporting Interpretations Committee* (IFRIC), precedentemente denominate *Standing Interpretations Committee* (SIC), adottati dall'Unione Europea e contenuti nei relativi Regolamenti UE in vigore al 31 dicembre 2022, relativamente ai quali non sono state effettuate deroghe.

2.2 Modalità di presentazione dei Bilanci

I principi contabili riflettono la **piena operatività** del Gruppo e di Poste Italiane S.p.A. nel prevedibile futuro. Le società del Gruppo Poste Italiane, come entità in funzionamento, redigono il bilancio nel presupposto della **continuità aziendale**, anche tenuto conto delle prospettive economico finanziarie del Gruppo desunte dal Piano strategico approvato il 18 marzo 2021 (e dei relativi aggiornamenti approvati dal Consiglio di Amministrazione il 22 marzo 2022) e dal Budget 2023 approvato dal Consiglio di Amministrazione il 29 marzo 2023.

Nello schema di Stato patrimoniale è stato adottato il **critero "corrente/non corrente"**¹²⁸. Nel Prospetto dell'utile (perdita) d'esercizio è stato adottato il **critero di classificazione basato sulla natura delle componenti di costo**; il dettaglio relativo agli interessi attivi calcolati utilizzando il criterio dell'interesse effettivo, nonché degli utili e delle perdite derivanti dall'eliminazione contabile di attività finanziarie valutate al costo ammortizzato (di cui allo IAS 1 – *Presentazione del bilancio* paragrafo 82) è riportato nella sezione 4.3 Note al Conto economico. Il Rendiconto finanziario è stato redatto secondo il **metodo indiretto**¹²⁹.

I principi contabili e i criteri di rilevazione, valutazione e classificazione adottati nei presenti conti annuali sono uniformi a quelli di predisposizione del precedente esercizio, ad eccezione di quanto riportato nella sezione 2.5 – *Principi contabili e interpretazioni di nuova applicazione*.

L'informativa fornita nei presenti bilanci annuali tiene conto degli orientamenti e raccomandazioni degli organismi regolamentari e di vigilanza europei (ESMA)¹³⁰ pubblicate nel corso dell'esercizio al fine di fornire una linea guida nel contesto economico attuale, fortemente influenzato Conflitto Russia-Ucraina. I riflessi contabili prodotti dal rispetto di tali raccomandazioni sono descritti nella sezione 2.4 – *Uso di stime*.

Nella redazione dei conti annuali si è tenuto conto delle disposizioni CONSOB contenute nella Delibera n. 15519 del 27 luglio 2006 e nella Comunicazione n. DEM/6064293 del 28 luglio 2006.

128. Le attività correnti includono attività (come rimanenze e crediti commerciali) che vengono vendute utilizzate o realizzate come parte del normale ciclo operativo, anche quando non è previsto che esse siano realizzate entro dodici mesi dalla data di riferimento del bilancio (IAS 1 par. 68).

129. In base al metodo indiretto, il flusso finanziario netto derivante dall'attività operativa è determinato rettificando l'utile o la perdita d'esercizio dagli effetti delle operazioni di natura non monetaria, da qualsiasi differimento o accantonamento di precedenti o futuri incassi o pagamenti operativi e da elementi di ricavi o costi connessi con i flussi finanziari derivanti dall'attività di investimento o finanziaria.

130. Public statement ESMA32-63-1320 del 28 ottobre 2022 "European common enforcement priorities for 2022 annual financial reports".

[Indice generale](#)[Indice di sezione](#)**I Bilanci di Poste Italiane al 31 dicembre 2022**

2. Modalità di presentazione dei Bilanci, metodologie e principi contabili applicati

Come previsto dalla Delibera CONSOB n. 15519 del 27 luglio 2006, negli schemi di Stato patrimoniale, Prospetto dell'utile (perdita) d'esercizio e Rendiconto finanziario sono evidenziati gli **ammontari delle posizioni o transazioni con parti correlate**. Inoltre, nel Prospetto dell'utile/(perdita) d'esercizio sono rappresentati, ove esistenti e qualora di importo significativo, i **proventi e oneri derivanti da operazioni non ricorrenti** ovvero da fatti che non si ripetono frequentemente nel consueto svolgimento dell'attività. Informazioni di dettaglio in merito agli eventi ed operazioni non ricorrenti, inclusa la loro incidenza sulla situazione patrimoniale e finanziaria, sul risultato economico nonché sui flussi finanziari della società e/o del gruppo, sono fornite nel paragrafo "Eventi o operazioni significative non ricorrenti".

I valori esposti nei bilanci in commento sono confrontati con i corrispondenti valori dell'analogo periodo del precedente esercizio. A tal riguardo, si evidenzia che taluni dati riferiti all'esercizio in comparazione sono stati riclassificati anche per tenere conto della nuova rappresentazione della società Poste Welfare Servizi all'interno del Settore Corrispondenza, Pacchi e Distribuzione.

Ai sensi dell'art. 2447-septies del Codice Civile, a seguito della costituzione nell'esercizio 2011 del Patrimonio destinato esclusivamente all'esercizio dell'attività BancoPosta, i beni e i rapporti compresi in tale Patrimonio sono distintamente indicati nello Stato patrimoniale di Poste Italiane S.p.A., in apposito prospetto integrativo, e nelle relative note del bilancio.

Con riferimento all'interpretazione e applicazione dei principi contabili internazionali di nuova pubblicazione o che sono stati oggetto di revisione, nonché per la trattazione degli aspetti fiscali¹³¹ le cui interpretazioni dottrinali e giurisprudenziali non possono ancora ritenersi esaustive, si è fatto riferimento ai prevalenti orientamenti della migliore dottrina in materia e alle indicazioni condivise con l'Amministrazione finanziaria nell'ambito della "cooperative compliance": eventuali futuri orientamenti e aggiornamenti interpretativi troveranno riflesso nei successivi esercizi, secondo le modalità di volta in volta previste dai principi contabili di riferimento.

Infine, la Direttiva 2004/109/CE (la "Direttiva *Transparency*") e il Regolamento Delegato (UE) 2019/815 hanno introdotto l'obbligo per gli emittenti valori mobiliari quotati nei mercati regolamentati dell'Unione Europea di redigere la relazione finanziaria annuale in un formato elettronico unico di comunicazione (*European Single Electronic Format*), approvato da ESMA. Pertanto, è previsto che la relazione finanziaria annuale sia predisposta nel formato XHTML e che, per gli esercizi avviati a decorrere dal 1° gennaio 2022, sia predisposta la "marcatura" delle Note Illustrative al Bilancio consolidato, oltre quella dei relativi prospetti di bilancio, utilizzando la tassonomia ESMA-IFRS e il linguaggio informatico integrato (iXBRL).

2.3 Principi contabili adottati

I conti annuali del Gruppo Poste Italiane sono stati redatti applicando il **criterio del costo**, salvo nei casi in cui è obbligatoria l'applicazione del **criterio del fair value** ("valore equo").

Di seguito si riportano i principi contabili adottati all'interno del Gruppo Poste Italiane per la valutazione e rappresentazione delle principali voci di bilancio.

Immobili, impianti e macchinari

Gli Immobili, impianti e macchinari sono valutati al costo d'acquisto o di costruzione al netto degli ammortamenti accumulati e delle eventuali perdite di valore. Qualora ne ricorra la fattispecie, tale costo è incrementato per gli oneri direttamente correlati all'acquisto o alla costruzione all'asset, incluso – ove identificabile e misurabile – quello relativo ai dipendenti coinvolti nella fase di relativa progettazione e/o predisposizione all'uso. Gli interessi passivi che il Gruppo dovesse sostenere per finanziamenti specificamente finalizzati all'acquisizione o costruzione di immobili, impianti e macchinari sono capitalizzati unitamente al valore dell'asset; tutti gli altri interessi passivi sono invece rilevati come oneri finanziari nel Conto economico dell'esercizio di competenza. Gli oneri sostenuti per le manutenzioni e le riparazioni di natura ordinaria e/o ciclica sono direttamente imputati al Conto economico dell'esercizio di competenza. La capitalizzazione dei costi per l'ampliamento, ammodernamento o miglioramento degli elementi strutturali di proprietà o in uso da terzi è effettuata nei limiti in cui essi rispondano ai requisiti per essere separatamente classifi-

131. In relazione agli aspetti fiscali, l'Amministrazione Finanziaria ha fornito interpretazioni ufficiali sistematiche solo su alcuni degli effetti derivanti dalle disposizioni fiscali contenute nei D.Lgs. n. 38 del 28 febbraio 2005, nella Legge n. 244 del 24 dicembre 2007 (Legge Finanziaria 2008), e nel Decreto Ministeriale del 1° aprile 2009, di attuazione della Finanziaria 2008, in relazione alle numerose modifiche intervenute in tema di IRES e IRAP, mentre il Decreto del MEF dell'8 giugno 2011 contiene disposizioni di coordinamento tra i principi contabili internazionali adottati con regolamento UE ed entrati in vigore nel periodo compreso tra il 1° gennaio 2009 e il 31 dicembre 2010, nonché regole di determinazione della base imponibile dell'IRES e dell'IRAP. Inoltre, ai nuovi principi sono applicate le regole contenute nei decreti fiscali di *endorsement* emanati dal Ministero dell'Economia e delle Finanze, in applicazione di quanto previsto dalla Legge n. 10 del 26 febbraio 2011 (Decreto milleproroghe).

[Indice di sezione](#)[Indice generale](#)

Relazione Finanziaria Annuale 2022
Gruppo Poste Italiane

cati come attività o parte di un'attività, applicando il criterio del *component approach*, secondo il quale ciascuna componente suscettibile di un'autonoma valutazione della stimata vita utile e del suo valore è contabilizzata e ammortizzata distintamente.

Il valore di prima iscrizione è rettificato dall'ammortamento sistematico, calcolato a quote costanti dal momento in cui il cespite è disponibile e pronto all'uso, in funzione della stimata vita utile. I terreni non sono ammortizzati. Per il dettaglio in merito alla vita utile delle principali classi di Immobili, impianti e macchinari del Gruppo si rinvia alla Nota 2.4 – *Usa di stime*.

Gli immobili e i relativi impianti e macchinari fissi che insistono su terreni detenuti in regime di concessione o sub-concessione, gratuitamente devolvibili all'ente concedente al termine della concessione stessa, sono iscritti, in base alla rispettiva natura, tra gli Immobili, impianti e macchinari e ammortizzati in quote costanti nel periodo più breve tra la vita utile del bene e la durata residua della concessione.

A ciascuna data di riferimento di bilancio, le Attività materiali sono analizzate al fine di identificare l'esistenza di eventuali indicatori di riduzione del loro valore (ai sensi dello IAS 36 – *Riduzione di valore delle attività*; al riguardo, si rimanda alla trattazione delle riduzioni di valore degli asset).

Gli utili e le perdite derivanti da cessioni o dismissioni di cespiti sono determinati per differenza fra il ricavo di vendita e il valore netto contabile dell'attività dismessa o alienata, e sono imputati al Conto economico del periodo di competenza.

Investimenti immobiliari

Gli Investimenti immobiliari riguardano immobili posseduti al fine di percepire canoni di locazione o conseguire un apprezzamento del capitale investito, o per entrambi i motivi, che generano pertanto flussi finanziari ampiamente indipendenti dalle altre attività. Agli investimenti immobiliari sono applicati i medesimi principi e criteri adottati per gli Immobili, impianti e macchinari. Per il dettaglio in merito alla vita utile degli Investimenti immobiliari del Gruppo, si rinvia alla Nota 2.4 – *Usa di stime*.

Attività immateriali

Le Attività immateriali sono costituite da elementi non monetari, identificabili e privi di consistenza fisica, controllabili e atti a generare benefici economici futuri. Il valore di iniziale iscrizione è rettificato per gli ammortamenti cumulati, nei casi in cui è previsto un processo d'ammortamento, e per le eventuali perdite di valore.

In particolare, i **Diritti di brevetto industriale e di utilizzazione delle opere dell'ingegno**, di licenze e di diritti simili sono valutati inizialmente al costo di acquisto. Tale costo è incrementato per gli oneri direttamente correlati all'acquisto o alla predisposizione all'utilizzo dell'asset. Gli interessi passivi che il Gruppo dovesse sostenere per finanziamenti specificamente finalizzati all'acquisto di Diritti di brevetto industriale e di utilizzazione delle opere dell'ingegno, di licenze e di diritti simili sono capitalizzati unitamente al valore dell'asset; tutti gli altri interessi passivi sono invece rilevati come oneri finanziari nel Conto economico dell'esercizio di competenza. L'ammortamento ha inizio nel momento in cui l'attività è disponibile all'uso. Il piano di ammortamento prevede un metodo di ripartizione lineare, in modo da distribuire il costo sostenuto per l'acquisto del diritto lungo il periodo più breve tra quello di atteso utilizzo e la durata dei relativi contratti, a partire dal momento in cui il diritto acquisito diviene esercitabile.

Nell'ambito dei Diritti di brevetto industriale e di utilizzazione delle opere dell'ingegno, di licenze e di diritti simili sono rilevati i costi direttamente associati alla produzione interna di prodotti software unici e identificabili e che genereranno benefici economici futuri con orizzonte temporale superiore a un anno. I costi diretti includono – ove identificabile e misurabile – l'onere relativo ai dipendenti coinvolti nello sviluppo *software*. I costi sostenuti invece per la manutenzione dei prodotti *software* sviluppati internamente sono imputati al Conto economico nell'esercizio di competenza. L'ammortamento ha inizio nel momento in cui l'attività è disponibile all'uso e si estende, sistematicamente e in quote costanti, in relazione alla sua stimata vita utile. Gli eventuali costi di ricerca non sono mai capitalizzati.

Tra le attività immateriali del Gruppo, l'**Avviamento** è costituito dall'eccedenza del costo di acquisizione sostenuto rispetto al *fair value* netto alla data di acquisto di attività e passività che costituiscono aziende o rami aziendali. Se relativo alle partecipazioni valutate al Patrimonio netto, è incluso nel valore delle partecipazioni stesse. L'avviamento non è soggetto ad ammortamento sistematico, bensì al *test* periodico finalizzato a rilevare un'eventuale perdita per riduzione di valore (c.d. *impairment test*, ai sensi dello IAS 36). Tale *test* viene effettuato con riferimento all'unità organizzativa generatrice dei flussi finanziari (di seguito anche *cash generating unit* o CGU) cui attribuire l'avviamento. La metodologia adottata per l'effettuazione del *test* e gli effetti contabili dell'eventuale riduzione di valore è descritta al paragrafo "Riduzione di valore di attività".

Contratti di *leasing*

Alla stipula del contratto, è valutata l'effettiva esistenza di una componente di *leasing*. Il contratto è, o contiene un *leasing* se in cambio di un corrispettivo conferisce il diritto di controllare l'utilizzo di un'attività specificata per un periodo di tempo. L'attività è di norma specificata in quanto esplicitamente indicata nel contratto ovvero nel momento in cui è disponibile per essere utilizzata dal cliente. Il diritto di controllo è invece valutato in base al diritto di ottenere sostanzialmente tutti i benefici economici derivanti dall'utilizzo dell'attività e al diritto di decidere sul relativo utilizzo. Nel corso della vita contrattuale, la valutazione iniziale è rivista solo a fronte di cambiamenti delle condizioni del contratto, con impatto sostanziale sul diritto di controllo dell'attività sottostante.

Se il contratto di *leasing* contiene anche una componente non *leasing*, quest'ultima viene separata e trattata secondo il principio contabile di riferimento. Tuttavia, nel caso in cui la separazione non sia conseguibile in base a criteri oggettivi, la componente di *leasing* e quella di non *leasing* sono sottoposte congiuntamente alla disciplina contabile del *leasing*.

Alla data di inizio del contratto è iscritto un diritto di utilizzo dell'asset oggetto di *leasing*, pari al valore iniziale della corrispondente passività di *leasing*, più i pagamenti dovuti prima o contestualmente alla data di decorrenza contrattuale (ad es. spese di agenzia). Successivamente tale diritto d'utilizzo è valutato al netto degli ammortamenti accumulati e delle perdite di valore. L'ammortamento inizia alla data di decorrenza del *leasing*, e si estende nel più breve tra la durata contrattuale e la vita utile dell'asset sottostante.

La passività per il *leasing* è inizialmente iscritta al valore attuale dei canoni di *leasing* non pagati alla data di decorrenza contrattuale¹³², attualizzati utilizzando il tasso di finanziamento marginale, definito per durata di finanziamento e per ciascuna società del Gruppo. Successivamente, la passività di *leasing* viene ridotta per riflettere i canoni di *leasing* pagati e incrementata per riflettere gli interessi sul valore che residua.

La passività per *leasing* viene rideterminata (con conseguente adeguamento del diritto d'uso) in caso di modifica:

- della durata del *leasing* (ad es. nel caso di risoluzione anticipata del contratto, o di proroga della data scadenza);
- della valutazione di un'opzione di acquisto dell'attività sottostante; in tali casi i pagamenti dovuti per il *leasing* saranno rivisti sulla base della durata rivista del *leasing* e per tener conto della variazione degli importi da pagare nel quadro dell'opzione di acquisto;
- dei futuri pagamenti dovuti per il *leasing*, derivante da una variazione dell'indice o tasso utilizzato per determinare i pagamenti (es. ISTAT) ovvero per effetto di una ricontrattazione delle condizioni economiche.

Solo nel caso di una variazione significativa della durata del *leasing* o dei futuri pagamenti dovuti per il *leasing*, il valore residuo della passività di *leasing* viene rideterminato facendo riferimento al tasso di finanziamento marginale vigente alla data della modifica; in tutti gli altri casi, la passività di *leasing* è rideterminata utilizzando il tasso di sconto iniziale.

Qualora eventi o cambiamenti di situazione indichino che il valore di carico del diritto d'uso non possa essere recuperato, tale asset è sottoposto a verifica per rilevare eventuali perdite di valore secondo le disposizioni previste dal principio contabile di riferimento IAS 36 – *Riduzione di valore delle attività*.

Il Gruppo si avvale della facoltà concessa dal principio di non applicazione delle disposizioni prevista dallo *standard* ai contratti di breve termine (con durata non oltre i dodici mesi) e a contratti in cui la singola attività sottostante sia di basso valore (fino a 5.000 euro); per tali contratti vengono rilevati i canoni di *leasing* a Conto economico in contropartita di debiti commerciali di breve termine.

Riduzione di valore di attività

A ciascuna data di riferimento di bilancio, le Attività materiali e immateriali con vita definita sono analizzate al fine di identificare l'esistenza di eventuali indicatori di riduzione del loro valore (ai sensi dello IAS 36). Se si manifesta la presenza di tali indicatori, si procede alla stima del valore recuperabile delle attività interessate. Il valore recuperabile di un'attività è il maggiore tra il suo *fair value*, ridotto dei costi di vendita, e il suo valore d'uso, laddove quest'ultimo è il valore attuale dei flussi finanziari futuri stimati per tale attività. Nel determinare il valore d'uso, i flussi finanziari futuri attesi sono attualizzati con un tasso di sconto che riflette

132. I pagamenti inclusi nella valutazione iniziale della passività per *leasing* comprendono:

- i pagamenti fissi, al netto di eventuali incentivi al *leasing* da ricevere;
- i pagamenti variabili dovuti per il *leasing* che dipendono da un indice o un tasso, valutati inizialmente utilizzando un indice o un tasso alla data di decorrenza (es. adeguamenti ISTAT);
- il prezzo di esercizio dell'opzione di acquisto, se il locatario ha la ragionevole certezza di esercitare l'opzione.

Non sono invece inclusi nel valore iniziale della passività per *leasing* i pagamenti variabili che non dipendono da un indice o da un tasso. Tali pagamenti sono rilevati come un costo nel prospetto di Conto Economico, nel periodo in cui l'evento o la condizione che genera l'obbligazione si verifica.

[Indice di sezione](#)[Indice generale](#)**Relazione Finanziaria Annuale 2022**

Gruppo Poste Italiane

la valutazione corrente di mercato del costo del denaro, rapportato al periodo dell'investimento e ai rischi specifici dell'attività. Il valore d'uso delle attività che non generano flussi finanziari indipendenti è determinato in relazione alla *cash generating unit* (CGU) cui tale attività appartiene.

Prescindendo dal riscontro di eventuali indicatori di riduzione di valore, viene effettuato l'*impairment test* almeno una volta l'anno per le seguenti specifiche attività:

- attività immateriali con una vita utile indefinita o che non sono ancora disponibili: tale verifica può essere fatta in qualsiasi momento durante un esercizio, a patto che avvenga nello stesso momento ogni anno;
- l'avviamento acquisito in un'aggregazione aziendale.

L'eventuale riduzione di valore di un'attività/CGU, riscontrata nel caso e nella misura in cui il valore recuperabile risulti inferiore al valore di iscrizione in bilancio, viene immediatamente rilevata e imputata a Conto economico come svalutazione. In particolare, nel caso in cui l'eventuale *impairment* riguardi l'avviamento e risulti superiore al relativo valore di iscrizione in bilancio, l'ammontare residuo viene allocato alle attività incluse nella *cash generating unit* cui l'avviamento è attribuito, in proporzione al loro valore di carico¹³³. Se, in un periodo successivo, vengono meno i presupposti per una svalutazione precedentemente effettuata, il valore contabile dell'attività/CGU, a eccezione dell'avviamento, è ripristinato con imputazione a Conto economico, nei limiti del valore netto di carico che l'attivo in oggetto avrebbe avuto se non fosse stata effettuata la svalutazione e fossero stati effettuati gli ammortamenti.

Partecipazioni

Nell'ambito del bilancio consolidato del Gruppo Poste Italiane, le partecipazioni in società controllate non significative (individualmente e in aggregato) e non consolidate, in società nelle quali il Gruppo ha un'influenza notevole, c.d. "società collegate", e in società a controllo congiunto sono valutate con il metodo del Patrimonio netto. Si veda inoltre la nota 2.6 – *Criteri e metodologie di consolidamento*.

Nell'ambito del bilancio separato di Poste Italiane S.p.A., le partecipazioni in imprese controllate e collegate sono iscritte al costo (comprensivo dei costi accessori di diretta imputazione) rettificato per eventuali perdite di valore. In presenza di eventi che ne fanno presumere una riduzione, il valore delle partecipazioni in imprese controllate e collegate è oggetto di verifica di recuperabilità. Eventuali perdite di valore (ovvero successivi ripristini) sono rilevate nelle medesime modalità e limiti descritti per le Attività materiali e immateriali al paragrafo "Riduzione di valore di attività".

Strumenti finanziari

In conformità all'IFRS 9 – *Strumenti finanziari*, la classificazione delle attività e passività finanziarie è determinata al momento della loro iniziale rilevazione in contabilità, che avviene al relativo *fair value*, in funzione dello scopo per cui essi sono stati acquisiti. La data di rilevazione contabile degli acquisti e delle vendite di strumenti finanziari è determinata per categorie omogenee e corrisponde al momento in cui il Gruppo si impegna ad acquistare o vendere l'attività (data di negoziazione o *Transaction date*), ovvero, come nel caso dell'operatività del BancoPosta, alla data di regolamento (*Settlement date*)¹³⁴. Le variazioni di *fair value* intervenute tra la data di negoziazione e quella di regolamento sono in ogni caso riflesse in bilancio.

I crediti commerciali sono, invece, iscritti al prezzo di transazione ai sensi dell'IFRS 15 – *Ricavi provenienti da contratti con i clienti*.

Le **Attività finanziarie** sono classificate al momento della prima iscrizione in una delle seguenti categorie sulla base del modello di *business* definito per la gestione delle attività finanziarie e delle caratteristiche relative ai flussi finanziari contrattuali delle stesse:

- Attività finanziarie valutate al Costo ammortizzato

Tale categoria accoglie le attività finanziarie possedute nell'ambito di un modello di *business* il cui obiettivo è il possesso finalizzato alla raccolta dei flussi finanziari contrattuali (*business model Held to Collect – HTC*) rappresentati unicamente da pagamenti, a determinate date, del capitale e dell'interesse sull'importo del capitale (*Solely Payments of Principal and Interest*). Tali attività sono valutate al costo ammortizzato, ossia il valore a cui l'attività finanziaria è stata valutata al momento della rilevazione iniziale al netto dei rimborsi di capitale, aumentato o diminuito dall'ammortamento cumulato utilizzando il criterio dell'interesse effettivo sulla differenza tra il valore iniziale e quello a scadenza, dedotta qualsiasi riduzione di valore. Il modello di *business* all'interno del quale tali attività finanziarie sono classificate consente la possibilità di effettuare vendite; se le vendite non sono occasionali e non sono irrilevanti in termini di valore è necessario valutare la coerenza con il *business model* HTC.

133. Laddove l'ammontare dell'eventuale rettifica di valore non fosse assorbito interamente dal valore contabile della attività/CGU, ai sensi dello IAS 36 nessuna passività è rilevata, a meno che non risulti integrata una fattispecie di passività prevista da principi contabili internazionali diversi dallo IAS 36.

134. Ciò è possibile trattandosi di operazioni effettuate in mercati organizzati (c.d. *regular way*).

Indice generale

Indice di sezione

I Bilanci di Poste Italiane al 31 dicembre 2022

2. Modalità di presentazione dei Bilanci, metodologie e principi contabili applicati

- Attività finanziarie valutate al *fair value* rilevato nelle altre componenti di Conto economico complessivo (*Other Comprehensive Income – OCI*)

Tale categoria accoglie le attività finanziarie possedute nel quadro di un modello di *business* il cui obiettivo è conseguito sia mediante la raccolta dei flussi finanziari contrattuali che mediante la vendita di attività finanziarie (*business model Held to Collect and Sell – HTC&S*) e i cui termini contrattuali prevedono a determinate date flussi finanziari rappresentati unicamente da pagamenti del capitale e dell'interesse sull'importo del capitale da restituire (*Solely Payments of Principal and Interest*).

Tali attività finanziarie sono valutate al *fair value* e, fino a quando non sono eliminate contabilmente o riclassificate, gli utili o perdite da valutazione vengono rilevati nelle altre componenti di Conto economico complessivo. Fanno eccezione gli utili e le perdite per riduzione di valore e gli utili e le perdite su cambi, rilevati a Conto economico nell'esercizio di competenza. Se l'attività finanziaria è eliminata contabilmente, l'utile/(perdita) cumulato precedentemente rilevato nelle altre componenti di conto economico complessivo è riclassificato nel Conto economico.

All'interno di tale categoria sono compresi anche gli strumenti rappresentativi di capitale, che sarebbero altrimenti valutati al *fair value* rilevato a Conto economico, per i quali si è scelto irrevocabilmente di presentare le variazioni successive del *fair value* nelle altre componenti di Conto economico complessivo (*FVTOCI option*). Tale opzione prevede la rilevazione a Conto economico dei soli dividendi.

- Attività finanziarie valutate al *fair value* rilevato a Conto economico

Tale categoria accoglie: (a) le attività finanziarie acquisite principalmente per essere rivendute nel breve termine (negoiazione); (b) le attività designate al momento della rilevazione iniziale, avvalendosi della *fair value option*; (c) le attività finanziarie obbligatoriamente valutate al *fair value* con imputazione delle variazioni a Conto economico; (d) gli strumenti derivati, salvo la parte efficace di quelli designati come strumenti di copertura dei flussi di cassa (*cash flow hedge*). Le attività finanziarie appartenenti alla categoria in oggetto sono valutate al *fair value* e le relative variazioni sono imputate a Conto economico. I derivati valutati al *fair value* con variazioni di valore imputate al Conto economico sono trattati come attività o passività, a seconda che il *fair value* sia positivo o negativo; i *fair value* positivi e negativi derivanti da operazioni in essere con la medesima controparte sono compensati in fase di collaterizzazione, ove previsto contrattualmente.

La classificazione come "correnti" o "non correnti" delle Attività finanziarie valutate al Costo ammortizzato e delle Attività finanziarie valutate al *fair value* rilevato nelle altre componenti di Conto economico complessivo dipende dalla scadenza contrattuale dello strumento, posto che sono rilevate nelle attività correnti quelle il cui realizzo è atteso entro dodici mesi dalla data di riferimento del bilancio. Le Attività finanziarie valutate al *fair value* rilevato a Conto economico sono, invece, classificate come "correnti" se detenute per la negoziazione, oltre che se ne è prevista la cessione entro dodici mesi rispetto alla data di bilancio.

Per le Attività finanziarie valutate al costo ammortizzato e le Attività finanziarie al *fair value* rilevato nelle altre componenti di Conto economico complessivo, le perdite attese sono rilevate nel risultato economico d'esercizio secondo un modello denominato "Expected Credit Losses (ECL)": (i) le perdite attese sulle Attività finanziarie valutate al costo ammortizzato sono oggetto di accantonamento in un apposito fondo rettificativo (ii) le perdite attese sulle Attività finanziarie al *fair value* rilevato nelle altre componenti di conto economico complessivo, sono rilevate nel Conto economico in contropartita dell'apposita riserva di *fair value* iscritta nel patrimonio netto. Il metodo utilizzato è il "General deterioration model", per il quale:

- se alla data di riferimento del bilancio il rischio di credito relativo a uno strumento finanziario non è aumentato significativamente dalla rilevazione iniziale, le perdite attese sono determinate su un orizzonte temporale di 12 mesi (*stage 1*). Gli interessi sullo strumento sono calcolati sul valore contabile lordo o *Gross Carrying Amount* (costo ammortizzato al lordo dell'ECL);
- se alla data di riferimento del bilancio il rischio di credito dello strumento finanziario è significativamente aumentato dopo la rilevazione iniziale, le perdite attese sono determinate lungo l'intera vita dello strumento finanziario (*stage 2*). Gli interessi sullo strumento sono calcolati sul valore contabile lordo o *Gross Carrying Amount* (costo ammortizzato al lordo dell'ECL);
- gli strumenti che già alla rilevazione iniziale sono deteriorati, o che presentano obiettive evidenze di perdita alla data di bilancio, sono soggetti ad un *impairment* determinato sull'intera vita dello strumento finanziario. Gli interessi sono rilevati sul costo ammortizzato (*stage 3*) ossia sulla base del valore dell'esposizione – determinato in base al tasso di interesse effettivo – rettificato delle perdite attese.

Nel determinare se sia avvenuto un significativo incremento del rischio di credito, è necessario confrontare il rischio di *default* relativo allo strumento finanziario alla data di riferimento del bilancio con il rischio di *default* relativo allo strumento finanziario alla data della rilevazione iniziale. Vi è tuttavia la presunzione relativa che l'inadempimento si verifichi se l'attività finanziaria è scaduta da almeno 90 giorni, a meno che si disponga di informazioni ragionevoli e dimostrabili per attestare che sia appropriato adottare un criterio di *default* più tardivo. Relativamente ai crediti commerciali è prevista l'applicazione di un metodo semplificato di misurazione del fondo a copertura delle perdite attese, se tali crediti non contengono una significativa componente finanziaria ai sensi dell'IFRS 15. Il metodo semplificato si basa su una matrice di determinazione delle perdite storiche osservate.

Nella circostanza molto rara in cui l'entità decida di modificare il proprio *business model*, le attività finanziarie precedentemente contabilizzate sono riclassificate nella nuova categoria contabile; gli effetti della riclassifica sono rilevati solo prospetticamente, e non devono quindi essere rideterminati gli utili/perdite e interessi rilevati in precedenza. Di seguito sono descritti gli effetti derivanti dalle riclassifiche:

[Indice di sezione](#)[Indice generale](#)**Relazione Finanziaria Annuale 2022**

Gruppo Poste Italiane

- se l'attività finanziaria viene riclassificata dalla categoria al Costo ammortizzato a quella al *fair value* rilevato a Conto economico, il *fair value* dell'attività è rilevato alla data della riclassificazione. Gli utili o le perdite risultanti dalla eventuale differenza tra il precedente costo ammortizzato e il *fair value* sono rilevati direttamente a Conto economico;
- se l'attività finanziaria viene riclassificata dalla categoria al *fair value* rilevato a Conto economico a quella al Costo ammortizzato, il *fair value* alla data della riclassificazione diventa il nuovo valore contabile lordo;
- se l'attività finanziaria viene riclassificata dalla categoria al Costo ammortizzato a quella al *fair value* rilevato nelle Altre componenti di conto economico complessivo, il *fair value* è valutato alla data della riclassificazione. Gli utili o le perdite risultanti dall'eventuale differenza tra il precedente costo ammortizzato e il *fair value* sono rilevati nelle altre componenti di conto economico complessivo. Il tasso di interesse effettivo e la valutazione delle perdite attese su crediti non sono rettificati a seguito della riclassificazione;
- se l'attività finanziaria viene riclassificata dalla categoria al *fair value* rilevato nelle altre componenti di conto economico complessivo a quella al Costo ammortizzato, l'utile (perdita) cumulato rilevato precedentemente nelle altre componenti di conto economico complessivo è eliminato dal patrimonio netto rettificando il *fair value* dell'attività finanziaria alla data della riclassificazione. Di conseguenza, l'attività finanziaria è valutata come se fosse sempre stata valutata al costo ammortizzato, non rettificando il tasso di interesse effettivo e la valutazione delle perdite attese;
- se l'attività finanziaria viene riclassificata dalla categoria al *fair value* rilevato a Conto economico a quella al *fair value* rilevato nelle altre componenti di conto economico complessivo, è mantenuta la valutazione al *fair value*;
- se l'attività finanziaria viene riclassificata dalla categoria al *fair value* rilevato nelle altre componenti di conto economico complessivo a quella al *fair value* rilevato a Conto economico continua ad essere valutata al *fair value*. L'utile (perdita) cumulato rilevato precedentemente nelle altre componenti di conto economico complessivo è riclassificato dal patrimonio netto a conto economico alla data della riclassificazione.

Le Attività finanziarie sono rimosse dallo Stato patrimoniale quando il diritto di ricevere i flussi di cassa dallo strumento si è estinto ovvero sono stati sostanzialmente trasferiti tutti i rischi e benefici relativi allo strumento stesso o il relativo controllo. Nel caso in cui non sia possibile accertare il sostanziale trasferimento dei rischi e dei benefici, le attività finanziarie vengono cancellate dal bilancio qualora non sia mantenuto alcun tipo di controllo sulle stesse. Infine, le attività cedute sono cancellate dal bilancio nel caso in cui venga mantenuto il diritto contrattuale a ricevere i flussi di cassa delle stesse, ma contestualmente venga assunta un'obbligazione contrattuale a pagare detti flussi ad un soggetto terzo, senza ritardo e solamente nella misura di quelli ricevuti.

In aggiunta, per le attività finanziarie deteriorate la cancellazione può avvenire a seguito di stralcio delle stesse (cosiddetto "*write off*"), a seguito della presa d'atto dell'insussistenza di ragionevoli aspettative di recupero (es. prescrizione).

Le **Passività finanziarie**, relative a finanziamenti, debiti commerciali e altre obbligazioni a pagare, sono valutate al costo ammortizzato, applicando il criterio del tasso effettivo di interesse. Se i flussi di cassa attesi si modificano ed esiste la possibilità di stimarli attendibilmente, il valore dei prestiti è ricalcolato per riflettere le modifiche sulla base del valore attuale dei nuovi flussi di cassa attesi e del tasso interno di rendimento inizialmente determinato. Le passività finanziarie sono classificate nelle passività correnti, salvo che si abbia un diritto incondizionato a differire il loro pagamento per almeno dodici mesi dopo la data di bilancio.

Quando obbligatoriamente previsto dal principio contabile (ad esempio in caso di strumenti derivati passivi) ovvero quando si decide irrevocabilmente di designare tali strumenti al *fair value* (*fair value option*), le passività finanziarie sono valutate al *fair value* rilevato a Conto economico. In quest'ultimo caso le variazioni di *fair value* attribuibili alla variazione del proprio rischio di credito (*Own Credit Risk*) sono rilevate direttamente a Patrimonio netto, a meno che tale trattamento non crei o amplii un'asimmetria contabile, mentre l'ammontare residuo delle variazioni di *fair value* delle passività sarà rilevato a Conto economico.

Le passività finanziarie vengono rimosse dal bilancio al momento in cui sono estinte o l'obbligazione specificata nel contratto è adempiuta, cancellata o scaduta.

Con riguardo alle **operazioni in Hedge Accounting** il Gruppo Poste Italiane si avvale della facoltà prevista dall'IFRS 9, e mantiene le preesistenti regole di contabilizzazione previste dallo IAS 39. In conformità a tale principio, alla data di stipula del contratto gli Strumenti derivati sono contabilizzati al *fair value* e, se non soddisfano i requisiti per la contabilizzazione quali strumenti di copertura, le variazioni del *fair value* rilevate successivamente alla prima iscrizione sono separatamente contabilizzate nel Conto economico dell'esercizio.

Se, invece, gli strumenti derivati soddisfano i requisiti per essere classificati come strumenti di copertura, le successive variazioni del *fair value* continuano a seguire le regole previste dallo IAS 39 – *Strumenti finanziari: rilevazione e valutazione* di seguito indicate.

Di ciascuno strumento finanziario derivato qualificato per la rilevazione come strumento di copertura è documentata la sua relazione con l'oggetto di copertura, compresi gli obiettivi di gestione del rischio, la strategia di copertura e i metodi per la verifica dell'efficacia. La verifica dell'efficacia di ciascuna copertura è fatta sia al momento della designazione di ciascuno strumento derivato come strumento di copertura, sia durante la sua vita.

[Indice generale](#)[Indice di sezione](#)**I Bilanci di Poste Italiane al 31 dicembre 2022**

2. Modalità di presentazione dei Bilanci, metodologie e principi contabili applicati

• Fair value hedge¹³⁵

Quando la copertura riguarda attività o passività iscritte in bilancio, ovvero riguarda un impegno irrevocabile non iscritto, sia la variazione di *fair value* dello strumento di copertura, sia la variazione di *fair value* dell'oggetto della copertura sono imputate al Conto economico. Quando la copertura non è perfettamente "efficace", ossia sono rilevate differenze tra le suddette variazioni, la parte non "efficace" rappresenta un onere o provento separatamente iscritto tra le componenti del reddito dell'esercizio. Lo IAS 39 consente che l'oggetto di copertura dal *fair value* possa essere individuato non solo in una singola attività o passività finanziaria ma anche in un importo monetario, riveniente da una molteplicità di attività e passività finanziarie (o di loro porzioni), in modo che un insieme di contratti derivati possa essere utilizzato per ridurre le oscillazioni da *fair value* degli strumenti oggetto di copertura al modificarsi dei tassi di interesse di mercato (c.d. copertura generica o *macrohedging*). Non possono essere oggetto di copertura generica importi netti rivenienti dallo sbilancio di attività e passività. Analogamente alle coperture classiche di *fair value* (*microhedging*), una copertura generica viene considerata altamente efficace se, sia all'inizio che durante la sua vita, i cambiamenti del *fair value* dell'importo monetario coperto sono compensati dai cambiamenti del *fair value* dei derivati di copertura, e se i risultati effettivi siano all'interno dell'intervallo richiesto dallo IAS 39.

• Cash flow hedge¹³⁶

Nel caso di *cash flow hedge*, le variazioni del *fair value* dello strumento derivato registrate successivamente alla prima rilevazione sono imputate, limitatamente alla sola quota efficace, a una specifica riserva di Patrimonio netto la cui movimentazione è rappresentata nelle *Altre componenti di Conto economico complessivo* (Riserva da *cash flow hedge*). Una copertura è in genere considerata altamente efficace se, sia all'inizio che durante la sua vita, i cambiamenti dei flussi di cassa attesi nel futuro per l'elemento coperto sono sostanzialmente compensati dai cambiamenti del *fair value* dello strumento di copertura. Quando la copertura non è perfettamente efficace, la variazione di *fair value* dello strumento di copertura, riferibile alla porzione inefficace dello stesso, è immediatamente rilevata nel Conto economico del periodo considerato.

Quando si manifestano gli effetti economici originati dall'oggetto della copertura, la riserva è imputata a Conto economico. In particolare, nel caso in cui la copertura è relativa a una programmata operazione altamente probabile (per esempio, acquisto a termine di titoli di debito a reddito fisso), la riserva è attribuita alle componenti positive o negative di reddito nell'esercizio o negli esercizi in cui le attività o le passività, successivamente iscritte e connesse alla citata operazione, influenzano il Conto economico (nell'es. a correzione del rendimento del titolo).

Se, durante la vita di uno strumento derivato, il manifestarsi dei flussi di cassa previsti e oggetto della copertura non è più ritenuto altamente probabile, la quota della Riserva da *cash flow hedge* relativa a tale strumento viene immediatamente attribuita al Conto economico dell'esercizio considerato. Viceversa, se lo strumento derivato è ceduto o non è più qualificabile come strumento di copertura "efficace", la Riserva da *cash flow hedge* sino a quel momento rilevata viene mantenuta quale componente del Patrimonio netto ed è imputata a Conto economico seguendo il criterio di imputazione sopra descritto, contestualmente al manifestarsi dell'operazione originariamente oggetto della copertura.

Derivati impliciti

Un derivato implicito è un derivato incluso in un contratto combinato o strumento ibrido, contenente anche un contratto non derivato o contratto ospite, che origina tutti o parte dei flussi di cassa del contratto combinato. I derivati impliciti sono scorporati dal contratto ospite e rilevati come un derivato quando:

- il contratto ospite non è uno strumento finanziario valutato al *fair value* rilevato a Conto economico;
- i rischi economici e le caratteristiche del derivato implicito non sono strettamente correlati a quelli del contratto ospite;
- un contratto separato con le stesse condizioni del derivato implicito soddisferebbe la definizione di derivato.

Nell'ambito del Gruppo, i contratti che possono contenere derivati impliciti sono i contratti di acquisto di elementi non finanziari stipulati dalla società PostePay S.p.A. con clausole od opzioni che influenzano il prezzo contrattuale, per i quali tuttavia i derivati impliciti non risultano scorporabili dal contratto ospite.

Operazioni di pronti contro termine

I titoli ricevuti nell'ambito di una operazione che contrattualmente prevede la successiva vendita e i titoli consegnati nell'ambito di una operazione che contrattualmente prevede il successivo riacquisto non sono, rispettivamente, registrati o cancellati dai presenti bilanci. Di conseguenza, nel caso di titoli acquistati con accordo di rivendita, l'importo pagato viene rilevato come credito

135. Copertura dell'esposizione alle variazioni di *fair value* di un'attività o passività rilevata o un impegno irrevocabile non iscritto che è attribuibile a un rischio particolare e potrebbe influenzare il Conto economico.

136. Copertura dell'esposizione alla variabilità dei flussi finanziari che è attribuibile a un particolare rischio associato a un'attività o passività rilevata o a una programmata operazione altamente probabile e che potrebbe influenzare il Conto economico.

[Indice di sezione](#)[Indice generale](#)

Relazione Finanziaria Annuale 2022
Gruppo Poste Italiane

verso clientela o banche fra le Attività finanziarie valutate al costo ammortizzato; nel caso di titoli ceduti con accordo di riacquisto, la passività è rilevata nei debiti verso banche o verso clientela, fra le Passività finanziarie valutate al costo ammortizzato. Le operazioni descritte sono oggetto di compensazione se, e solo se, effettuate con la medesima controparte, hanno la medesima scadenza e la compensazione è prevista contrattualmente.

Crediti d'Imposta Legge n. 77/2020

Al fine di identificare il corretto trattamento contabile dei crediti acquistati in riferimento al decreto rilancio n. 34/2020 (poi convertito con Legge n. 77 del 17 luglio 2020), non essendo identificabile un *framework* contabile direttamente applicabile a tale fattispecie e nel rispetto di quanto previsto dallo IAS 8, si è proceduto a definire un *accounting policy* idonea a fornire un'informazione rilevante e attendibile volta a garantire una rappresentazione fedele della posizione finanziaria, reddituale e dei flussi di cassa e che rifletta la sostanza economica e non la mera forma dell'operazione. Sulla base delle analisi svolte e dei documenti pubblicati dai principali organismi di vigilanza italiani (Documento congiunto Banca d'Italia, IVASS e CONSOB¹³⁷), sebbene alla fattispecie non sia direttamente applicabile la definizione di attività finanziaria presente nello IAS 32, è stato sviluppato un modello contabile basato sull'IFRS 9 dal momento che:

- all'*inception* sorge, nel bilancio del cessionario, un asset così come definito dal *Conceptual Framework*;
- il loro utilizzo può essere effettuato per compensare un debito usualmente estinto in denaro (debiti di imposta), nonché essere scambiati con altre attività finanziarie a condizioni che possono essere potenzialmente favorevoli all'entità;
- può essere identificato un *business model* (*Hold to Collect*, *Hold to Collect and Sell* o altri modelli di *business*).

Alla data di acquisto tali crediti sono iscritti al loro *fair value* (coincidente con il prezzo pagato) e valutati successivamente:

- al costo ammortizzato, se acquistati per essere utilizzati in compensazione di debiti di natura tributaria o previdenziale da Poste Italiane S.p.A., sulla base di quanto previsto dalla normativa di riferimento (*business model "Hold to Collect"*).
- al *fair value* con impatto sulla redditività complessiva, se acquistati anche per essere eventualmente ceduti a terzi (*business model "Hold to Collect and Sell"*).

Si segnala che nel corso dell'esercizio i crediti d'imposta precedentemente valutati al *fair value* rilevato nelle altre componenti di Conto economico complessivo sono stati oggetto di riclassifica nella categoria crediti d'imposta al costo ammortizzato. La riclassifica, efficace dal 1° ottobre 2022, si è resa necessaria in conseguenza del mancato sviluppo del mercato delle seconde cessioni tra intermediari finanziari che ha pertanto richiesto, da parte del Patrimonio BancoPosta, una revisione del modello di *business* di tali crediti.

Classificazione dei crediti e debiti del Patrimonio BancoPosta

I crediti e i debiti del Patrimonio BancoPosta sono considerati aventi natura di attività e passività finanziarie se attinenti alle attività caratteristiche di raccolta e impiego del BancoPosta, ovvero ai servizi delegati dalla clientela. Le contropartite dei costi e dei ricavi operativi, se non liquidate o ricondotte a forma propria secondo quanto previsto dalla Circolare della Banca d'Italia n. 272 del 30 luglio 2008 – *Matrice dei conti*, sono iscritte nell'ambito dei debiti e crediti commerciali.

Own use exemption

I principi previsti per la rilevazione e valutazione degli strumenti finanziari sono applicati anche ai contratti derivati di acquisto e vendita di elementi non finanziari che possono essere regolati tramite disponibilità liquide o altri strumenti finanziari, ad eccezione di quei contratti che sono stati sottoscritti e continuano a essere posseduti per la consegna di un elemento non finanziario secondo le esigenze di acquisto, vendita o uso della società che li stipula (c.d. *Own use exemption*). Tale eccezione è applicata nella rilevazione e valutazione dei contratti di acquisto a termine di energia elettrica e gas naturale effettuati dalla controllata Postepay S.p.A. se le condizioni di seguito riportate sono rispettate:

¹³⁷ Banca d'Italia, CONSOB e IVASS hanno pubblicato in data 5 gennaio 2021 il documento n. 9 del Tavolo di coordinamento in materia di applicazione degli IAS/IFRS "Trattamento contabile dei crediti d'imposta connessi con i Decreti Legge "Cura Italia" e "Rilancio" acquistati a seguito di cessione da parte dei beneficiari diretti o di precedenti acquirenti".

[Indice generale](#)[Indice di sezione](#)**I Bilanci di Poste Italiane al 31 dicembre 2022**

2. Modalità di presentazione dei Bilanci, metodologie e principi contabili applicati

- vi sia la consegna fisica del bene oggetto del contratto;
- non vi sia la possibilità di compensare le transazioni di acquisto e vendita;
- l'operazione deve essere effettuata sulla base delle aspettative di acquisto e/o vendita o per esigenze d'uso.

Quando le condizioni sopra riportate sono rispettate, il contratto di acquisto o vendita di elementi non finanziari è classificato come un "normale contratto di compravendita".

Imposte

Le Imposte correnti sono calcolate sulla base della migliore stima del reddito imponibile dell'esercizio e della normativa di riferimento, applicando le aliquote fiscali vigenti. Le Imposte differite attive e passive sono calcolate a fronte di tutte le differenze temporanee che emergono tra il valore fiscale di un'attività o passività e il relativo valore contabile, sulla base delle aliquote fiscali che si prevede saranno applicabili negli esercizi nei quali le differenze temporanee saranno realizzate o estinte. Fanno eccezione a tale principio le imposte differite relative a differenze temporanee rivenienti dalle partecipazioni in società controllate, collegate e joint venture, nel caso in cui il Gruppo sia in grado di controllare i loro tempi di annullamento o è probabile che le differenze non si annullino. Inoltre, in conformità con lo IAS 12, a fronte dell'avviamento che deriva da un'aggregazione aziendale non sono rilevate passività fiscali differite.

Le imposte differite attive sono iscritte nella misura in cui è probabile che sia disponibile un reddito imponibile futuro a fronte del quale possano essere recuperate.

Le imposte correnti e differite sono imputate al Conto economico, a eccezione di quelle relative a voci direttamente addebitate o accreditate al Patrimonio netto; in tal caso l'effetto fiscale è imputato direttamente alla specifica voce del Patrimonio netto. Le attività e le passività fiscali, nonché quelle differite relative alle imposte sul reddito, sono compensate quando esse sono applicate dalla medesima autorità fiscale sullo stesso soggetto passivo d'imposta, che ha il diritto legalmente esercitabile di compensare gli importi rilevati e che intende esercitare tale diritto. Pertanto, la passività fiscale in maturazione in periodi intermedi più brevi di quello di imposta, ancorché iscritta nei debiti, non è compensata con i corrispondenti crediti per acconti versati o ritenute subite.

La fiscalità del Gruppo e la sua rappresentazione contabile tengono conto degli effetti derivanti dall'adesione di Poste Italiane S.p.A. all'istituto del *Consolidato Fiscale Nazionale*, per il quale è stata esercitata l'opzione a norma di legge unitamente alle seguenti società controllate: Poste Vita S.p.A., SDA Express Courier S.p.A., Poste Air Cargo S.r.l., Postel S.p.A., Europa Gestioni Immobiliari S.p.A., Poste Welfare Servizi S.r.l., Poste Assicura S.p.A., BancoPostaFondi S.p.A. SGR, PostePay S.p.A., Poste Insurance Broker S.r.l., MLK Deliveries S.p.A., Indabox S.r.l. e Nexive Network S.r.l. La materia è disciplinata da un Regolamento di Gruppo basato sul principio della neutralità e della parità di trattamento, con il quale si intende garantire che le società che aderiscono al consolidamento fiscale non siano in alcun modo penalizzate dalla sua istituzione. In particolare, con l'adozione del Consolidato Fiscale, la posizione debitoria della Capogruppo nei confronti dell'Erario è determinata a livello consolidato sulla base del carico fiscale o delle perdite fiscali di ciascuna società aderente, tenuto conto anche delle ritenute da esse subite e degli acconti versati. Poste Italiane S.p.A. iscrive il proprio debito per IRES, eventualmente rettificato per tenere conto degli effetti (positivi o negativi) derivanti dalle rettifiche di consolidamento fiscale. Quando le diminuzioni o gli aggravii d'imposta derivanti da tali rettifiche sono da attribuire alle società che aderiscono al Consolidato, Poste Italiane S.p.A. attribuisce alle suddette società le diminuzioni o gli aggravii d'imposta. Il beneficio economico derivante dalla compensazione delle perdite fiscali, cedute alla consolidante dalle società aderenti al Consolidato Fiscale, è riconosciuto integralmente da Poste Italiane S.p.A. Le imposte e tasse non correlate al reddito sono incluse tra gli Altri costi e oneri.

Rimanenze

Le Rimanenze di magazzino sono valutate al minore tra costo d'acquisto o produzione e valore netto di realizzo. Relativamente ai beni fungibili e alle merci destinate alla vendita, il costo è determinato con il metodo del costo medio ponderato, mentre per i beni non fungibili il costo di riferimento è quello specifico sostenuto al momento dell'acquisto. A fronte dei valori così determinati, ove necessario, sono effettuati accantonamenti per tenere conto delle rimanenze obsolete o a lenta rotazione. Quando vengono meno le circostanze che precedentemente avevano causato la rilevazione dei sopra indicati accantonamenti, o quando vi sono chiare indicazioni di un aumento nel valore netto di realizzo, gli accantonamenti sono stornati in tutto o in parte, nella misura in cui il nuovo valore contabile sia il minore tra costo di acquisto o produzione e il valore netto di realizzo alla data di riferimento del bilancio. Le attività non sono invece rilevate nello Stato patrimoniale quando è stata sostenuta una spesa per la quale, alla luce delle migliori informazioni disponibili alla data di redazione del bilancio, è ritenuto improbabile che i benefici economici affluiranno al Gruppo successivamente alla chiusura dell'esercizio.

[Indice di sezione](#)[Indice generale](#)

Relazione Finanziaria Annuale 2022
Gruppo Poste Italiane

Per le unità immobiliari destinate alla vendita¹³⁸, qualora presenti, il costo è rappresentato dal *fair value* di ciascun singolo bene al momento dell'acquisto, incrementato di eventuali oneri accessori direttamente imputabili all'acquisizione, mentre il valore netto di realizzo è determinato sulla base del prezzo stimato di vendita in normali condizioni di mercato, al netto dei costi diretti di vendita.

Le commesse su ordinazione di terzi, di durata pluriennale, sono valutate con il metodo della percentuale di completamento, determinata utilizzando il criterio del costo sostenuto (*cost to cost*)¹³⁹.

Sono rilevati nelle rimanenze i certificati ambientali non utilizzati nel periodo di riferimento.

Certificati ambientali

Nell'ambito del Gruppo Poste Italiane i certificati ambientali sono riferiti a:

- Quote di emissione detenute dalla società Poste Air Cargo S.r.l. quale strumento di incentivazione nella riduzione di emissioni di gas a effetto serra¹⁴⁰ con l'obiettivo di realizzare un miglioramento delle tecnologie utilizzate nella produzione di energia e nei processi industriali;
- Garanzie di origine e crediti di carbonio detenute dalla società PostePay S.p.A.; le prime finalizzate ad attestare la provenienza da fonti rinnovabili dell'energia elettrica venduta; i secondi volti a compensare interamente le emissioni di CO₂ derivanti dai consumi di gas naturale.

Quote di emissione

Il sistema comunitario *European Emission Trading System*, istituito per la gestione e lo scambio delle quote di emissione, fissa un limite massimo per le emissioni di gas a effetto serra da prodursi nel corso di un anno a livello europeo, cui corrisponde il rilascio a titolo gratuito, da parte delle autorità nazionali competenti, di un determinato numero di quote di emissione. Nel corso dell'anno, a seconda delle effettive emissioni di gas a effetto serra prodotte rispetto ai limiti massimi consentiti, ciascuna azienda ha facoltà di vendere ovvero acquistare a titolo oneroso quote di emissione sul mercato.

Il rilascio gratuito delle quote di emissione comporta l'impegno a produrre, nell'anno di riferimento, un quantitativo di emissioni di gas a effetto serra proporzionale alle quote di emissione ricevute: di tale impegno, commisurato al valore di mercato delle quote di emissione al momento dell'assegnazione, è data informativa nelle note al bilancio. A fine anno, l'impegno è ridotto o azzerato in proporzione alle emissioni di gas a effetto serra effettivamente prodotte e l'eventuale relativo valore residuo, se presente, è indicato nelle Ulteriori informazioni del Bilancio.

Garanzie di origine e crediti di carbonio

Le Garanzie di Origine sono delle certificazioni che attestano l'origine rinnovabile delle fonti utilizzate dagli impianti classificati IGO (Impianti Garanzia di Origine). Per ogni MWh di energia elettrica rinnovabile immessa in rete da impianti qualificati IGO, il GSE (Gestore Servizi Energetici) rilascia un titolo GO al produttore, in conformità con la Direttiva 2009/28/CE. A decorrere dal 1° gennaio 2013, le imprese di vendita di energia elettrica hanno l'obbligo di approvvigionarsi di una quantità di titoli GO pari all'energia elettrica venduta come rinnovabile. Per fare questo ciascuna impresa, entro il 31 marzo dell'anno successivo a quello in cui è stata fornita energia elettrica ai clienti finali, è tenuta ad annullare una quantità di GO pari all'energia elettrica venduta come rinnovabile.

I crediti di carbonio, invece, rappresentano uno titolo negoziabile che permette a un'azienda o un'organizzazione di compensare l'anidride carbonica (CO₂) emessa nello svolgimento delle proprie attività (nel caso di PostePay S.p.A., le emissioni di CO₂ del gas commercializzato ai clienti finali), aderendo a progetti di sostenibilità ambientale finalizzati a perseguire un percorso di transizione ecologica e di de-carbonizzazione.

L'attività di compensazione delle emissioni di CO₂ avviene attraverso l'acquisizione di crediti di carbonio per un valore equivalente alle emissioni di CO₂ che derivano dai consumi di gas dei clienti finali della Società. Ogni credito di carbonio attesta la compensazione di una tonnellata di CO₂.

138. Si tratta di unità immobiliari detenute dalla società EGI S.p.A., non iscritte negli Investimenti Immobiliari perché acquisite per la vendita o alla stessa successivamente destinate.

139. Secondo tale criterio i costi effettivi sostenuti a una certa data sono rapportati ai costi totali stimati. La percentuale così calcolata viene applicata al totale dei ricavi stimati, ottenendo il valore da attribuire ai ricavi maturati alla data.

140. Introdotto nel sistema normativo italiano ed europeo dal Protocollo di Kyoto.

[Indice generale](#)[Indice di sezione](#)**I Bilanci di Poste Italiane al 31 dicembre 2022**

2. Modalità di presentazione dei Bilanci, metodologie e principi contabili applicati

Il trattamento contabile delle quote di emissione nonché, in quanto assimilabile, delle garanzie di origine e dei crediti di carbonio, è effettuato in conformità a quanto disciplinato dall'OIC "Le quote di emissione di gas a effetto serra", oltre che alla *best practice* di riferimento per i principali IAS *adopter*.

L'acquisto a titolo oneroso o le vendite di certificati ambientali sono rilevate nel Conto economico dell'esercizio in cui hanno luogo. A fine anno, eventuali surplus derivanti da acquisti a titolo oneroso sono rilevati tra le rimanenze finali al minore tra il costo e il valore netto di realizzo¹⁴¹. In caso di eventuali deficit l'onere e la corrispondente passività sono rilevati al termine dell'esercizio di competenza al valore di mercato.

Aggregazioni aziendali

Le operazioni di aggregazioni aziendali sono rilevate utilizzando il metodo dell'acquisizione (*acquisition method*). Il corrispettivo trasferito in un'aggregazione aziendale è pari alla somma dei *fair value*, alla data di acquisizione, delle attività trasferite, delle passività sostenute, nonché delle eventuali interessenze emesse dall'acquirente. I costi direttamente attribuibili all'operazione sono rilevati a Conto economico.

Il corrispettivo trasferito è allocato rilevando le attività, le passività e le passività potenziali identificabili dell'acquisita ai relativi *fair value* alla data di acquisizione.

È rilevata come Avviamento ed iscritta tra le Attività immateriali l'eventuale eccedenza positiva tra:

- la somma del corrispettivo trasferito, valutato al *fair value* alla data di acquisizione, dell'importo di qualsiasi partecipazione di minoranza, e, in caso di aggregazioni aziendali realizzate in più fasi, del *fair value* alla data di acquisizione delle interessenze nell'acquisita precedentemente possedute dall'acquirente; e
- il valore netto degli importi, alla data di acquisizione, delle attività acquisite e delle passività assunte identificabili nell'acquisita valutate al *fair value*.

In caso di differenza negativa, tale eccedenza rappresenta l'utile derivante da un acquisto a condizioni favorevoli e viene rilevata a Conto economico.

Qualora in sede di redazione del bilancio il *fair value* delle attività, delle passività e delle passività potenziali derivanti dall'operazione possa essere determinato solo provvisoriamente, l'aggregazione aziendale è rilevata utilizzando tali valori provvisori. Le eventuali rettifiche, derivanti dal completamento del processo di valutazione, sono rilevate con effetto retroattivo entro dodici mesi dalla data di acquisizione.

Nel caso di aggregazione aziendale realizzata in più fasi, le interessenze detenute in precedenza nell'acquisita sono rimisurate al *fair value* alla nuova data di acquisizione e l'eventuale differenza (positiva o negativa) è rilevata a Conto economico o nel Conto economico complessivo se appropriato.

Cassa e depositi BancoPosta

Il denaro e i valori in cassa presso gli Uffici Postali e i depositi bancari funzionali alle attività del Patrimonio BancoPosta sono esposti separatamente dalle Disponibilità liquide e mezzi equivalenti in quanto rivenienti dalla raccolta assoggettata a vincolo di impiego, o da anticipazioni concesse dalla Tesoreria dello Stato per garantire l'operatività degli Uffici Postali. Tali disponibilità non possono essere utilizzate per fini diversi dall'estinzione delle obbligazioni contratte con le operazioni indicate.

Disponibilità liquide e mezzi equivalenti

Le Disponibilità liquide e mezzi equivalenti includono prevalentemente la cassa, i depositi a vista presso le banche, le somme che al 31 dicembre 2022 risultano temporaneamente depositate dalla Capogruppo presso il MEF e altri investimenti a breve termine prontamente liquidabili (trasformabili in disponibilità liquide entro novanta giorni dalla data di acquisto). Eventuali scoperti di conto corrente sono iscritti nelle passività correnti.

141. Eventuali quote di emissione in surplus derivanti da assegnazioni gratuite non rilevano ai fini del computo delle rimanenze finali.

Attività non correnti (o gruppi in dismissione) classificate come possedute per la vendita e attività operative cessate (*discontinued operations*)

In conformità all'IFRS 5, le attività non correnti, i gruppi in dismissione e eventuali *discontinued operations* sono valutati al minore tra il loro valore contabile e il rispettivo *fair value*, al netto dei costi di vendita.

Quando è previsto che, con elevata probabilità, il valore contabile di un'attività non corrente, o di un gruppo in dismissione, siano recuperati, nelle loro condizioni attuali, principalmente con un'operazione di vendita o altra forma di dismissione, anziché con il loro uso continuativo, e la transazione avrà verosimilmente luogo nel breve termine, l'attività, o il gruppo in dismissione, sono classificati come posseduti per la vendita e per la dismissione nelle apposite voci dello Stato patrimoniale. L'operazione è ritenuta altamente probabile, quando il Consiglio di Amministrazione della Capogruppo, o, per quanto di competenza, di una entità controllata, si è impegnato in un programma per la dismissione dell'attività (o del gruppo in dismissione), e sono state avviate le attività per individuare un acquirente e completare il programma. Le operazioni di vendita comprendono le permutate di attività non correnti con altre attività non correnti laddove lo scambio abbia sostanza commerciale.

Le attività non correnti e le attività nette dei gruppi in dismissione possedute per la vendita e la dismissione costituiscono *discontinued operations* se, alternativamente: i) rappresentano un importante ramo autonomo di attività o area geografica di attività, ii) fanno parte di un unico programma coordinato di dismissione di un importante ramo autonomo di attività o un'area geografica di attività, ovvero, iii) sono una controllata acquisita esclusivamente in funzione di una rivendita. I risultati delle *discontinued operations*, nonché l'eventuale plusvalenza/minusvalenza realizzata a seguito della dismissione, sono indicati distintamente nel Conto economico in un'apposita voce, al netto dei relativi effetti fiscali. I valori economici delle *discontinued operations* sono indicati anche per gli esercizi posti a confronto.

Qualora l'impegno al programma di dismissione sia assunto dopo la data di chiusura del bilancio d'esercizio, e/o l'attività o il gruppo in dismissione possono essere oggetto della transazione solo in condizioni diverse da quelle attuali, la riclassifica non ha luogo e viene fornita adeguata informativa.

Se, successivamente alla data di redazione del bilancio, un'attività (o gruppo in dismissione) non soddisfa più i criteri per essere classificata come posseduta per la vendita, la stessa dovrà essere oggetto di riclassifica previa valutazione al minore tra:

- il valore contabile prima che l'attività (o gruppo in dismissione) fosse classificata come posseduta per la vendita, rettificato per tutti gli ammortamenti, svalutazioni o ripristini di valore che sarebbero stati altrimenti rilevati se l'attività (o il gruppo in dismissione) non fosse stata classificata come posseduta per la vendita;
- la somma recuperabile calcolata alla data in cui è stata presa la decisione successiva di non vendere.

Qualsiasi rettifica necessaria del valore contabile di un'attività non corrente che cessa di essere classificata come posseduta per la vendita è inclusa nell'utile (perdita) d'esercizio derivante dalle attività operative in esercizio (*continuing operations*) nel periodo in cui i criteri per essere classificata come posseduta per la vendita non sono più soddisfatti. Se una singola attività o passività è rimossa da un gruppo in dismissione classificato come posseduto per la vendita, le rimanenti attività e passività del gruppo in dismissione da vendere continuano a essere valutate come un unico gruppo soltanto se lo stesso soddisfa i criteri per essere classificato come posseduto per la vendita.

Patrimonio netto

Capitale sociale

Il Capitale sociale è rappresentato dal capitale sottoscritto e versato di Poste Italiane S.p.A. I costi strettamente correlati all'emissione di nuove azioni sono imputati in riduzione del Capitale sociale, al netto dell'eventuale effetto fiscale differito.

Azioni Proprie

Le azioni proprie sono rilevate al costo e iscritte a riduzione del patrimonio netto. Gli effetti derivanti dalle eventuali vendite successive sono rilevati nel patrimonio netto.

[Indice generale](#)[Indice di sezione](#)**I Bilanci di Poste Italiane al 31 dicembre 2022**

2. Modalità di presentazione dei Bilanci, metodologie e principi contabili applicati

Obbligazioni ibride

Le obbligazioni subordinate ibride perpetue sono classificate nei bilanci in commento come strumenti di *equity*, tenuto conto della circostanza che la Società emittente ha il diritto incondizionato di differire, fino alla data del proprio scioglimento o liquidazione, il rimborso del capitale e il pagamento delle cedole. Pertanto, l'importo ricevuto dai sottoscrittori di tali strumenti, al netto dei relativi costi di emissione, è rilevato ad incremento del patrimonio netto di Gruppo; di converso, i rimborsi del capitale e i pagamenti delle cedole dovute (al momento in cui sorge la relativa obbligazione contrattuale) sono rilevati a decremento del patrimonio netto.

Riserve

Sono costituite da riserve di capitale o di utili. Includono, tra le altre, la Riserva per il Patrimonio BancoPosta che costituisce le dotazioni iniziale e successive del Patrimonio destinato, giuridicamente autonomo, del BancoPosta, la Riserva legale della Capogruppo, la Riserva da *fair value* relativa alle partite contabilizzate con tale criterio con contropartita nel Patrimonio netto, la Riserva da *cash flow hedge* relativa alla rilevazione della quota "efficace" delle coperture in essere alla data di riferimento del bilancio e la Riserva di conversione che accoglie le differenze cambio da conversione, nella moneta di presentazione, dei bilanci delle società consolidate che operano con valuta funzionale diversa dall'euro.

Risultati portati a nuovo

Riguardano i risultati economici dell'esercizio in corso e degli esercizi precedenti, per la parte non distribuita né imputata a riserva o a copertura di perdite, gli utili e le perdite attuariali derivanti dal calcolo della passività per TFR, nonché i trasferimenti da altre riserve di patrimonio quando viene meno il vincolo al quale erano sottoposte. Nel Bilancio consolidato, inoltre, la voce accoglie eventuali effetti derivanti da operazioni con azionisti di minoranza.

Contratti assicurativi

I principi e i criteri di classificazione e valutazione di seguito esposti si riferiscono specificamente all'operatività delle compagnie assicurative del Gruppo Poste Italiane in applicazione delle disposizioni dell'IFRS 4, sostituito integralmente dal 1° gennaio 2023 dal nuovo principio contabile **IFRS 17 – Contratti assicurativi** per la trattazione del quale si rimanda alla *Nota 2.5 Principi contabili e interpretazioni di nuova e di prossima applicazione*.

I contratti sono distinti e valutati in base alla prevalenza della loro natura fra assicurativi e finanziari. I contratti emessi dalla compagnia Poste Vita S.p.A. sono relativi ai Rami Vita. Dal 2010 è operativa nei Rami Danni la compagnia Poste Assicura S.p.A.

Secondo le disposizioni dell'IFRS 4, sono considerati assicurativi quei contratti che trasferiscono un rischio assicurativo significativo. Tali contratti sono contabilizzati e valutati secondo i principi utilizzati per la redazione del bilancio civilistico osservando le disposizioni normative e i regolamenti applicabili¹⁴².

Un rischio assicurativo è significativo se, e soltanto se, un evento assicurato potrebbe indurre l'assicuratore a corrispondere benefici economici aggiuntivi significativi in una qualsiasi circostanza, escluse quelle che non hanno alcun effetto identificabile sull'aspetto economico dell'operazione; ciò anche se l'evento assicurato è estremamente improbabile. Il principio contabile di riferimento non fornisce indicazione specifica in merito al livello di significatività, pertanto rimane a carico delle compagnie assicurative del Gruppo la definizione di una soglia oltre la quale l'esborso aggiuntivo nel caso in cui si verifichi l'evento assicurato possa generare il trasferimento di un rischio assicurativo significativo¹⁴³.

La separazione di un contratto, classificato come assicurativo, in componente di deposito e componente assicurativa è obbligatoria in alcune circostanze e facoltativa in altre. In caso di separazione, che può avvenire solo nel rispetto di determinate condizioni, la componente di deposito rientra nell'ambito di applicazione dell'IFRS 9, mentre la componente assicurativa rientra nell'ambito di applicazione dell'IFRS 4. Le compagnie assicurative del Gruppo non effettuano tale disaggregazione.

142. Nel dettaglio si fa riferimento alle disposizioni previste dai Decreti Legislativi n. 173/2997 e n. 209/2005 nonché dai Regolamenti ISVAP n. 16, n. 21 e n. 22 (modificato ed integrato dal provvedimento ISVAP del 29 gennaio 2010 n. 2771, dal provvedimento ISVAP del 17 novembre 2010 n. 2845 e dal provvedimento IVASS del 6 dicembre 2016 n. 53).

143. Tale soglia, definita aggregando i singoli contratti in categorie omogenee in base alla natura del rischio trasferito alla Compagnia, è stata identificata dal Consiglio d'Amministrazione di Poste Vita S.p.A. in misura pari al 5%.

Indice di sezione

Indice generale

Relazione Finanziaria Annuale 2022
Gruppo Poste Italiane

I criteri di classificazione e valutazione delle principali fattispecie esistenti nel Gruppo sono i seguenti.

Contratti classificati come assicurativi in base alle disposizioni dell'IFRS 4: si riferiscono alle polizze Vita di Ramo I, Ramo V, alle polizze di Ramo III qualificate come contratti assicurativi e ai contratti dei Rami Danni. Tali prodotti sono classificati tra i ricavi e rilevati nel modo che segue:

- i premi, contabilizzati al momento della sottoscrizione, vengono iscritti tra le componenti positive di reddito; comprendono, al netto degli annullamenti, gli importi maturati nell'esercizio per premi annuali, unici o pluriennali, derivanti da contratti di assicurazione in essere alla data di bilancio;
- a fronte delle componenti positive di reddito dovute ai premi, è accantonato alle riserve tecniche l'importo degli impegni verso gli assicurati, calcolati analiticamente per ciascun contratto con il metodo prospettico, sulla base di assunzioni attuariali appropriate per fronteggiare tutti gli impegni in essere. Le variazioni delle riserve tecniche e gli oneri relativi ai sinistri sono iscritti con il relativo segno tra le componenti positive di reddito.

Contratti relativi alle Gestioni separate e contenenti un elemento di partecipazione discrezionale agli utili¹⁴⁴ (c.d. DPF, *Discretionary Participation Feature* come definito nell'Appendice A all'IFRS 4): l'IFRS 4 rimanda, come illustrato in precedenza, alla disciplina contabile prevista dai principi nazionali; trattasi, in particolare, di contratti classificati come "finanziari", ma contabilizzati come "assicurativi" con le seguenti modalità:

- i premi, la variazione delle riserve tecniche e gli oneri relativi ai sinistri sono rilevati in modo analogo a quanto previsto per i contratti assicurativi sopra descritti;
- le quote di utili e perdite da valutazione di competenza degli assicurati sono loro attribuite e rilevate nelle riserve tecniche (passività differite verso gli assicurati) secondo il meccanismo dello *shadow accounting*.

La tecnica di calcolo utilizzata per l'applicazione del metodo dello *shadow accounting* si basa sulla determinazione del rendimento prospettico di ogni Gestione separata, tenendo conto di un ipotetico realizzo delle plusvalenze e minusvalenze latenti lungo un orizzonte temporale coerente con le caratteristiche delle attività e passività presenti nel portafoglio. Per la determinazione della quota da rilevare nella specifica passività differita verso gli assicurati si tiene conto altresì, per ciascuna Gestione separata, delle clausole contrattuali, dei livelli di minimo garantito a suo tempo concessi e delle eventuali garanzie finanziarie offerte.

Fondi per rischi e oneri

I Fondi per rischi e oneri sono iscritti a fronte di perdite e oneri di natura determinata, di esistenza certa o probabile, dei quali, tuttavia, non sono determinabili l'ammontare o la data in cui si manifesteranno. L'iscrizione viene eseguita solo quando esiste un'obbligazione corrente (legale o implicita) per una futura fuoriuscita di risorse atte a produrre benefici economici, come risultato di eventi passati, ed è probabile che tale fuoriuscita sia richiesta per l'adempimento dell'obbligazione. Tale ammontare rappresenta la migliore stima attualizzata dell'impiego di risorse richiesto per estinguere l'obbligazione. Il valore della passività è attualizzato, laddove l'effetto temporale del denaro è rilevante, al tasso che riflette i valori correnti di mercato e tiene conto del rischio specifico associabile a ciascuna passività. Gli accantonamenti sono oggetto di riesame ad ogni data di riferimento del bilancio e sono rettificati per riflettere la migliore stima dell'onere previsto per adempiere alle obbligazioni esistenti alla data di chiusura dell'esercizio. L'eventuale effetto del passare del tempo e quello relativo alla variazione dei tassi di interesse sono esposti a conto economico. Con riguardo ai rischi per i quali il manifestarsi di una passività è soltanto possibile è fornita specifica informativa senza procedere ad alcuno stanziamento. Quando, in casi estremamente rari, l'indicazione di alcune informazioni di dettaglio relative alle passività considerate potrebbe pregiudicare seriamente la posizione del Gruppo in una controversia o in una negoziazione in corso con terzi, il Gruppo si avvale della facoltà prevista dai principi contabili di riferimento di fornire un'informativa limitata.

Benefici ai dipendenti

I c.d. **Benefici a breve termine per i dipendenti** sono benefici che si prevede siano liquidati interamente entro dodici mesi dal termine dell'esercizio nel quale i dipendenti hanno prestato la relativa attività lavorativa. Tali benefici includono: salari, stipendi, oneri sociali, indennità sostitutive di ferie e di assenze per malattia.

L'ammontare, non attualizzato, dei benefici a breve termine che si prevede dovranno essere pagati al dipendente in cambio dell'attività lavorativa prestata durante un periodo amministrativo viene rilevato, per competenza, nel Costo del lavoro.

¹⁴⁴ Partecipazione, da parte degli assicurati, ai rendimenti realizzati dalla Gestione separata. Sono classificati in tale categoria i contratti relativi al Ramo Vita e riferiti ai prodotti di Ramo I e Ramo V che prevedono clausole di rivalutazione della prestazione assicurata parametrate ai rendimenti realizzati da una gestione separata.

[Indice generale](#)[Indice di sezione](#)**I Bilanci di Poste Italiane al 31 dicembre 2022**

2. Modalità di presentazione dei Bilanci, metodologie e principi contabili applicati

I c.d. **Benefici successivi alla fine del rapporto di lavoro** si suddividono in due fattispecie:

- Piani a benefici definiti

Nei piani a benefici definiti rientra il Trattamento di fine rapporto dovuto ai dipendenti ai sensi dell'articolo 2120 del Codice Civile. Per effetto della riforma sulla previdenza complementare, per tutte le aziende con almeno 50 dipendenti, dal 1° gennaio 2007 le quote di TFR maturate sono versate obbligatoriamente a un Fondo di Previdenza complementare, ovvero nell'apposito Fondo di Tesoreria istituito presso l'INPS. Pertanto, i benefici definiti di cui è debitrice l'azienda nei confronti del dipendente riguardano esclusivamente gli accantonamenti effettuati sino al 31 dicembre 2006¹⁴⁵. Nel caso invece di aziende con meno di 50 dipendenti, le quote di TFR in maturazione continuano a incrementare interamente la passività accumulata dall'azienda. Nei piani in commento, poiché l'ammontare del beneficio da erogare è quantificabile soltanto dopo la cessazione del rapporto di lavoro, i relativi effetti economici e patrimoniali sono rilevati in base a calcoli attuariali conformemente allo IAS 19. In particolare, la passività è proiettata al futuro con il metodo della proiezione unitaria (*Projected Unit Credit Method*) per calcolare il probabile ammontare da pagare al momento della risoluzione del rapporto di lavoro, ed è poi attualizzata per tener conto del tempo che trascorrerà prima dell'effettivo pagamento. La valutazione della passività iscritta in bilancio è basata anche sulle conclusioni raggiunte da attuari esterni al Gruppo. Il calcolo tiene conto del TFR maturato per prestazioni di lavoro già effettuate ed è basato su ipotesi attuariali che riguardano principalmente: le basi demografiche (quali: la rotazione e la mortalità dei dipendenti) e finanziarie (quali: il tasso di inflazione e il tasso di attualizzazione con una scadenza coerente con quella attesa dell'obbligazione). Nel caso di aziende con almeno 50 dipendenti, poiché l'azienda non è debitrice delle quote di TFR maturate dopo il 31 dicembre 2006, dal calcolo attuariale del TFR è esclusa la componente relativa alla dinamica salariale futura. A ogni scadenza, gli utili e le perdite attuariali definiti per differenza tra il valore di bilancio della passività e il valore attuale degli impegni del Gruppo a fine periodo, dovuti al modificarsi dei parametri attuariali appena descritti, sono imputati direttamente nelle *Altre componenti di Conto economico complessivo*.

- Piani a contribuzione definita

Nei piani a contribuzione definita rientra il TFR limitatamente alle quote maturate a partire dal 1° gennaio 2007 e versate obbligatoriamente a un Fondo di Previdenza complementare, ovvero nell'apposito Fondo di Tesoreria istituito presso l'INPS. Nei piani a contribuzione definita, gli oneri contributivi sono imputati al Conto economico quando sostenuti, in base al relativo valore nominale.

I c.d. **Benefici dovuti ai dipendenti per la cessazione del rapporto di lavoro** sono rilevati come passività quando l'impresa si impegna irrevocabilmente, anche sulla base di consolidati rapporti relazionali ed impegni reciproci con le Rappresentanze Sindacali, a concludere il rapporto di lavoro con un dipendente o un gruppo di dipendenti prima della normale data di pensionamento, ovvero nei casi in cui il dipendente o un gruppo di dipendenti decida di accettare un'offerta di benefici in cambio della cessazione del rapporto di lavoro. I benefici dovuti per la cessazione del rapporto di lavoro sono rilevati immediatamente nel costo del lavoro.

Gli **Altri benefici a lungo termine** sono costituiti da quei benefici non dovuti interamente entro dodici mesi dal termine dell'esercizio in cui i dipendenti hanno reso la propria attività lavorativa. La variazione netta del valore di tutte le componenti della passività intervenuta nell'esercizio viene rilevata interamente nel Conto economico.

Pagamenti basati su azioni

Le operazioni con pagamento basato su azioni possono essere regolate per cassa, con strumenti rappresentativi di capitale, o con altri strumenti finanziari. I beni o servizi ricevuti o acquisiti tramite un'operazione con pagamento basato su azioni sono rilevati al loro *fair value*.

Nel caso di operazioni con pagamenti basati su azioni regolati per cassa (*cash-settled*):

- in contropartita al costo è rilevata una passività;
- qualora il *fair value* dei beni o servizi ricevuti o acquisiti non sia attendibilmente determinabile, tale valore deve essere stimato indirettamente sulla base del *fair value* della passività;
- il *fair value* della passività è aggiornato a ciascuna data di chiusura del bilancio, registrandone le variazioni a Conto economico, sino alla data della sua estinzione.

145. Nel caso in cui, a seguito dell'entrata in vigore della nuova normativa, il dipendente non abbia esercitato alcuna opzione circa le modalità di impiego del TFR maturando, la passività è rimasta in capo al Gruppo sino al 30 giugno 2007, ovvero sino alla data, compresa tra il 1° gennaio 2007 e il 30 giugno 2007, in cui è stata esercitata una specifica opzione. In assenza di esercizio di alcuna opzione, dal 1° luglio 2007 il TFR in maturazione è versato in apposito fondo di previdenza complementare.

[Indice di sezione](#)[Indice generale](#)

Relazione Finanziaria Annuale 2022
Gruppo Poste Italiane

Nel caso di operazioni con pagamenti basati su azioni regolati con strumenti rappresentativi di capitale (*equity-settled*):

- in contropartita al costo è rilevato un incremento del patrimonio netto;
- qualora il *fair value* dei beni o servizi ricevuti o acquisiti non sia attendibilmente determinabile, tale valore deve essere stimato indirettamente sulla base del *fair value* degli strumenti rappresentativi di capitale assegnati alla *grant date* (data di assegnazione).

Nel caso di benefici concessi ai dipendenti, la rilevazione avviene durante il periodo in cui gli stessi prestano il servizio a cui il compenso è riferibile, nel Costo del lavoro.

Traduzione di voci espresse in valuta diversa dall'euro

Le transazioni in valuta diversa da quella di conto vengono tradotte in euro in base ai tassi di cambio correnti alla data della transazione. Gli utili e perdite su cambi, risultanti dalla chiusura delle transazioni in oggetto e dalla traduzione ai cambi di fine esercizio delle poste attive/passive monetarie denominate in valuta diversa da quella di conto, vengono imputate al Conto economico.

Riconoscimento dei ricavi

In conformità all'*IFRS 15 – Ricavi provenienti da contratti con i clienti*, i ricavi sono rilevati per rappresentare il trasferimento di merci o servizi promessi al cliente, nella misura che riflette il corrispettivo a cui ci si aspetta di avere diritto in cambio del trasferimento stesso (prezzo di transazione).

La rilevazione dei ricavi segue un processo denominato «5 step framework» così composto:

- identificazione del contratto con il cliente (contratti attivi ad eccezione dei contratti di *leasing*, contratti assicurativi, strumenti finanziari e scambi non monetari);
- identificazione delle *performance obligation* definibili come le obbligazioni, esplicite o implicite, di trasferire al cliente un distinto bene o servizio;
- determinazione del prezzo di transazione;
- in caso di offerte cumulative (c.d. “*bundle*”) in cui sono riscontrabili più *performance obligation*, allocazione del prezzo di transazione alle *performance obligation*; a tal fine è necessario stimare il prezzo di ciascuna componente della vendita (c.d. “*Stand Alone Selling Price*”);
- rilevazione del ricavo al soddisfacimento delle *performance obligation*, cioè al trasferimento del bene o servizio al cliente. La *performance obligation* può essere soddisfatta:
 - “*at point in time*”: nel caso di obbligazione adempiuta in un unico momento, il ricavo deve riflettersi in bilancio solo nel momento di passaggio al cliente del totale “controllo” sul bene o servizio oggetto di scambio. Rilevano al riguardo, non solo l'esposizione significativa dei rischi e benefici connessi al bene o servizio, ma anche il possesso fisico, l'accettazione del cliente, l'esistenza di diritti legali, ecc.;
 - “*over time*”: nel caso di obbligazione adempiuta nel corso del tempo, la misurazione e contabilizzazione dei ricavi riflette, virtualmente, i progressi del livello di soddisfazione del cliente. In caso di *over time*, è individuato un appropriato metodo di valutazione del “*progress*” della *performance obligation* (metodo degli *output*).

Ogni singola obbligazione del fornitore nei confronti del cliente rappresenta oggetto di separata valutazione, misurazione e contabilizzazione. Tale approccio presuppone una preliminare accurata analisi del contratto, che porti ad identificare ogni “singolo prodotto/servizio” ovvero ogni “singola componente” di un prodotto/servizio che il fornitore si obbliga ad offrire, attribuendo a ciascuno/a il relativo corrispettivo di vendita e a consentirne il monitoraggio nel corso della durata contrattuale (sia in termini di modalità e tempistiche di adempimento che del livello di soddisfazione del cliente).

Ai fini della rilevazione del ricavo, il principio dispone di identificare e quantificare le c.d. componenti variabili del corrispettivo (sconti, ribassi, concessioni di prezzo, incentivi, penali e altri similari) per includerle ad integrazione o rettifica del prezzo di transazione. Tra le componenti variabili del corrispettivo, particolare rilevanza assumono le penali (diverse da quelle previste per risarcimento danni): tali componenti negative di reddito sono rilevate in diretta diminuzione dei ricavi, in luogo dell'accantonamento ad un fondo rischi e oneri.

In presenza di più *performance obligation*, il prezzo complessivo della transazione è allocato a ciascuna *performance obligation* in misura pari al corrispettivo al quale l'entità si aspetta di avere diritto, in cambio del trasferimento dei relativi beni e servizi al cliente. L'allocazione del prezzo di transazione deve avvenire in base allo *Stand Alone Selling Price* dei beni o servizi oggetto

[Indice generale](#)[Indice di sezione](#)**I Bilanci di Poste Italiane al 31 dicembre 2022**

2. Modalità di presentazione dei Bilanci, metodologie e principi contabili applicati

delle singole *performance obligation*. Lo *Stand Alone Selling Price* è il prezzo al quale l'entità venderebbe separatamente i beni o servizi pattuiti al cliente, in circostanze simili e a clienti simili. Se lo *Stand Alone Selling Price* non è direttamente osservabile, si procede alla stima considerando tutte le informazioni disponibili (condizioni di mercato, informazioni riguardanti il cliente o la classe di clientela) e i metodi di stima usati in circostanze simili.

I costi incrementali relativi all'ottenimento del contratto sono capitalizzati e ammortizzati lungo la vita utile del contratto, se superiore ai 12 mesi, mentre i costi sostenuti per l'ottenimento del contratto che non sono costi incrementali, sono spesati nel momento in cui sostenuti. I costi per l'adempimento delle obbligazioni connesse al contratto, qualora non disciplinati da altri standard (IAS 2 – *Rimanenze*, IAS 16 – *Immobili, impianti e macchinari* o IAS 38 – *Attività immateriali*), devono essere capitalizzati solo se sono soddisfatti tutti i seguenti criteri:

- sono direttamente attribuibili al contratto (non sono capitalizzabili i costi generali e amministrativi);
- consentono di disporre di nuove o maggiori risorse;
- si prevede che siano recuperabili.

Il Gruppo rileva l'obbligazione di trasferire al cliente beni o servizi per i quali è stato ricevuto dal cliente un corrispettivo (o per i quali è dovuto l'importo del corrispettivo) classificato come passività derivante da contratto.

Con riguardo ai ricavi per attività svolte a favore o per conto dello Stato, la rilevazione è effettuata per un ammontare corrispondente a quanto effettivamente maturato sulla base delle leggi o delle convenzioni vigenti, avendo comunque riguardo alle disposizioni contenute in provvedimenti di Finanza Pubblica. La remunerazione degli impieghi presso il MEF di parte della raccolta in conti correnti è determinata per competenza, sulla base del metodo degli interessi effettivi, e classificata tra i Ricavi e proventi nell'ambito dei Ricavi per servizi finanziari. Analoga classificazione è adottata per i proventi dei titoli governativi dell'area euro in cui sono impiegati i fondi raccolti su conti correnti da clientela privata.

Per il dettaglio in merito alla distinzione tra i ricavi provenienti dai contratti con i clienti rilevati in un determinato momento oppure nel corso del tempo si rimanda alla sezione "4.3 Note al Conto economico".

Contributi pubblici

I contributi pubblici sono rilevati in presenza di una delibera formale di attribuzione da parte del soggetto erogante e solo se vi è, in base alle informazioni disponibili alla data di chiusura dell'esercizio, la ragionevole certezza che il progetto oggetto di agevolazione venga effettivamente realizzato e portato a compimento secondo i requisiti approvati dal soggetto erogante stesso. I contributi pubblici sono rilevati nel Conto economico alla voce Altri ricavi e proventi, secondo le seguenti modalità: i contributi in conto esercizio, in proporzione ai costi di progetto effettivamente sostenuti, rendicontati e approvati all'ente erogatore; i contributi in conto capitale, in proporzione agli ammortamenti sostenuti dei cespiti acquisiti per la realizzazione del progetto.

Proventi e oneri finanziari

Gli interessi sono rilevati per competenza sulla base del metodo degli interessi effettivi, utilizzando cioè il tasso di interesse che rende finanziariamente equivalenti tutti i flussi in entrata e in uscita che compongono una determinata operazione.

I dividendi sono rilevati nei Proventi finanziari quando sorge il diritto a riscuoterli ossia, di norma, all'atto della delibera di distribuzione da parte dell'Assemblea degli Azionisti dell'impresa partecipata. Diversamente, i dividendi da società controllate sono rilevati nella voce Altri ricavi e proventi.

[Indice di sezione](#)[Indice generale](#)

Relazione Finanziaria Annuale 2022
Gruppo Poste Italiane

Utile per azione

Nel bilancio consolidato del Gruppo Poste Italiane gli utili per azione sono così determinati:

Base: L'utile base per azione è calcolato dividendo il risultato economico del Gruppo per la media ponderata delle azioni ordinarie di Poste Italiane S.p.A. in circolazione durante l'esercizio.

Diluito: Alla data di redazione del bilancio consolidato non esistono strumenti finanziari emessi aventi potenziali effetti diluitivi¹⁴⁶.

Parti correlate

Per Parti correlate interne si intendono le entità controllate e collegate, direttamente o indirettamente, da Poste Italiane S.p.A. Per Parti correlate esterne si intendono il controllante MEF e le entità controllate e collegate, direttamente o indirettamente, dal MEF stesso. Sono altresì parti correlate i Dirigenti con responsabilità strategiche del Gruppo e i Fondi rappresentativi di piani per benefici successivi alla fine del rapporto di lavoro dei dipendenti del Gruppo e delle entità ad esso correlate. Non sono intese come Parti correlate lo Stato e i soggetti pubblici diversi dal MEF. Non sono considerati come rapporti con Parti correlate quelli generati da Attività e Passività finanziarie rappresentate da strumenti negoziati in mercati organizzati.

2.4 Uso di stime

La predisposizione dell'informativa finanziaria richiede il ricorso a stime e assunzioni che possono determinare significativi effetti sui valori finali indicati nei prospetti contabili e nell'informativa fornita. L'elaborazione di tali stime implica l'utilizzo delle informazioni disponibili e l'adozione di valutazioni soggettive, fondate anche sull'esperienza storica, utilizzate ai fini della formulazione di assunzioni ragionevoli per la rilevazione dei fatti di gestione. Le stime e le assunzioni sono riviste periodicamente e gli effetti di ogni variazione sono riflessi contabilmente nell'esercizio in cui avviene la revisione di stima, se tale revisione influenza solo l'esercizio corrente, o anche nei periodi successivi se la revisione influenza il periodo corrente e quelli futuri. Per loro natura, le stime e le assunzioni utilizzate possono variare di esercizio in esercizio e, pertanto, non è da escludersi che negli esercizi successivi i valori iscritti nei bilanci in commento possano variare anche in maniera significativa a seguito del mutamento delle valutazioni soggettive utilizzate.

Di seguito sono descritti i trattamenti contabili che richiedono una maggiore soggettività nell'elaborazione delle stime, tenuto altresì conto dell'incertezza geopolitica derivante dalla guerra tra i Paesi europei Russia-Ucraina e della particolarità del contesto macroeconomico di riferimento registrata nel corso dell'esercizio (in linea con le richieste ESMA¹⁴⁷).

Ricavi e crediti verso lo Stato

La contabilizzazione dei ricavi per attività svolte a favore o per conto dello Stato e delle Pubbliche Amministrazioni è effettuata per ammontari corrispondenti a quanto effettivamente maturato, sulla base delle leggi o delle convenzioni vigenti, avendo comunque riguardo alle disposizioni contenute in provvedimenti di Finanza Pubblica. Il contesto normativo di riferimento è tuttavia suscettibile di modifiche e, come talvolta accaduto in passato, possono intervenire circostanze tali da comportare cambiamenti nelle stime effettuate nei precedenti bilanci con effetti sul Conto economico. Il complesso processo di definizione delle partite creditorie, non ancora del tutto completato, non consente di escludere che, in esito a futuri provvedimenti normativi o a seguito della finalizzazione di contratti scaduti e in corso di rinnovo, i risultati economici dei periodi successivi a quello chiuso il 31 dicembre 2022 possano riflettere variazioni delle stime formulate.

Al 31 dicembre 2022, i crediti maturati dal Gruppo Poste Italiane nei confronti delle amministrazioni pubbliche centrali e locali ammontano a circa 958 milioni di euro (636 milioni di euro al 31 dicembre 2021), al lordo delle svalutazioni.

Il riepilogo delle posizioni creditorie nei confronti della Pubblica Amministrazione è riportato nella tabella che segue.

¹⁴⁶ L'utile diluito per azione è calcolato per tener conto nell'esercizio di riferimento dell'effetto diluitivo di titoli potenzialmente convertibili in azioni ordinarie della Capogruppo. Il calcolo è dato dal rapporto tra il risultato netto della Capogruppo, rettificato per tener conto degli eventuali oneri o proventi della conversione, al netto dell'effetto fiscale, e la media ponderata delle azioni in circolazione, determinata ipotizzando la conversione di tutti i titoli aventi potenziale effetto diluitivo.

¹⁴⁷ Public statement ESMA32-63-1320 del 28 ottobre 2022.

Indice generale

Indice di sezione

I Bilanci di Poste Italiane al 31 dicembre 2022

2. Modalità di presentazione dei Bilanci, metodologie e principi contabili applicati

Crediti (milioni di euro)	31.12.2022	31.12.2021
Remunerazione raccolta su c/c	227	17
Servizio Universale	31	31
Servizi delegati	30	30
Rimborso di riduzioni tariffarie elettorali	1	1
Altro	1	2
Crediti commerciali vs MEF	290	81
Operazioni con azionisti:		
Credito annullamento Dec. CE 16/07/08	39	39
Totale crediti verso MEF	329	120
Cred. vs Ministeri ed enti pubblici: Presidenza del Consiglio dei Ministri per agevol. editoriali	173	120
Cred. vs Ministeri ed enti pubblici: MiMIT	50	49
Altri crediti commerciali vs Pubbliche Amministrazioni	358	294
Crediti commerciali vs Pubbliche Amministrazioni	581	463
Altri crediti e attività:		
Crediti diversi vs Pubblica Amministrazione	-	-
Crediti su rimborso IRES	48	52
Crediti su rimborso IRAP	1	1
Crediti per imposte correnti e relativi interessi	49	53
Totale Crediti vs. MEF e Pubblica Amministrazione	958	636

Al 31 dicembre 2022, i Fondi svalutazione crediti rilevati tengono conto delle partite prive di copertura nel Bilancio dello Stato e delle condizioni di incertezza delle posizioni scadute nei confronti della Pubblica Amministrazione. Per ulteriori approfondimenti si rimanda alle note A8 – *Crediti commerciali* e A9 – *Altri crediti e attività*.

Ricavi provenienti da contratti con i clienti

La rilevazione dei ricavi provenienti da contratti con i clienti comprende componenti variabili, tra cui particolare rilevanza assumono le penali (diverse da quelle previste per risarcimento danni). Le componenti variabili sono individuate all'*inception* del contratto e stimate alla fine di ogni chiusura contabile durante tutto il periodo di vigenza contrattuale, per tener conto sia delle nuove circostanze intercorse, sia dei cambiamenti nelle circostanze già considerate ai fini delle precedenti valutazioni. Tra le componenti variabili di prezzo, sono incluse le passività per rimborsi futuri (*refund liabilities*).

Fondi per rischi e oneri

Il Gruppo accerta nei Fondi per rischi e oneri le probabili passività riconducibili a vertenze e oneri con il personale, fornitori, terzi e, in genere, gli altri oneri derivanti da obbligazioni assunte. Tali accertamenti comprendono, tra l'altro, la valutazione di passività che potrebbero emergere da contenziosi e procedimenti di diversa natura, gli effetti economici di pignoramenti subiti e non ancora definitivamente assegnati, nonché i prevedibili conguagli o rimborsi da corrispondere alla clientela nei casi in cui non siano definitivamente determinati.

Il calcolo degli accantonamenti a Fondi per rischi e oneri comporta l'assunzione di stime basate sulle correnti conoscenze di fattori che possono modificarsi nel tempo, potendo generare esiti finali anche significativamente diversi da quelli tenuti in conto nella redazione dei presenti bilanci.

Al fine di riflettere in bilancio i rischi derivanti dalle potenziali frodi perpetrate ai danni di Poste Italiane e, quindi, di determinare gli impatti contabili connessi al potenziale rischio sui crediti d'imposta, come meglio descritto nella Nota A10 – *Crediti d'imposta Legge n. 77/2020*, fermo restando il rispetto del Documento Banca d'Italia/CONSOB/IVASS n. 9 per quanto riguarda tutti gli altri aspetti relativi alla rilevazione contabile dei crediti d'imposta in oggetto (si veda per maggiori dettagli la sezione "Crediti d'Imposta Legge n. 77/2020" del paragrafo 2.3 *Principi contabili adottati*), si è ritenuto di fare riferimento alle disposizioni dello IAS 37 – *Accantonamenti, attività e passività potenziali*, per quanto riguarda la misurazione dei rischi in oggetto. L'applicabilità dello IAS 37, al fine di riflettere in bilancio il rischio di non poter compensare i crediti d'imposta su cui si dovessero accertare le

[Indice di sezione](#)[Indice generale](#)**Relazione Finanziaria Annuale 2022**

Gruppo Poste Italiane

frodi, è stata considerata in quanto l'eventuale mancato recupero del valore contabile dei crediti d'imposta non deriverebbe da una caratteristica dell'attività oggetto di valutazione ovvero da incrementi significativi del rischio di credito dopo la rilevazione iniziale dell'attività o, più semplicemente, dalla inadempienza accertata del debitore, ma piuttosto dalla possibilità che, per quelli che saranno i casi accertati di frodi, la responsabilità del cessionario – ancorché terzo in buona fede o parte offesa del reato – sia chiamato a rispondere anche per ipotesi diverse dall'eventuale utilizzo irregolare del credito d'imposta o per un utilizzo in misura maggiore rispetto al credito d'imposta ricevuto¹⁴⁸. All'esito degli approfondimenti effettuati sui crediti d'imposta acquistati, anche con il supporto di consulenti esterni legali, fiscali e contabili, è stato stimato uno specifico accantonamento, iscritto coerentemente con quanto sopra rappresentato e per chiarezza espositiva nella voce del passivo "Fondi per rischi e oneri". Si precisa che la determinazione del suddetto accantonamento ha richiesto necessariamente l'applicazione di un significativo grado di giudizio professionale, i cui principali elementi di incertezza sono riconducibili all'esito dei procedimenti in corso, all'individuazione dei crediti le cui detrazioni che hanno formato oggetto di cessione siano effettivamente inesistenti e al risultato delle iniziative che verranno attivate da Poste Italiane per recuperare gli importi pagati verso i soggetti nei confronti dei quali siano stati appurati casi di frode.

***Impairment e stage allocation* degli strumenti finanziari**

Ai fini del calcolo dell'*impairment* e della determinazione della *stage allocation*, i principali fattori oggetto di stima da parte del Gruppo Poste Italiane sono i seguenti, relativi al modello interno elaborato per controparti *Sovereign, Banking e Corporate*:

- stima dei *rating* per controparti;
- stima della *Probabilità di default* "PD" per controparti.

Per quanto riguarda i crediti commerciali, invece, il Gruppo Poste Italiane non applica la c.d. *stage allocation* in conformità a quanto consentito dal *Simplified Approach*. L'*impairment*, per tali poste di Bilancio avviene sulla base di una:

- svalutazione analitica: al superamento di una soglia di credito definita si procede ad un monitoraggio analitico della singola posizione creditoria, sulla base di elementi probativi interni o esterni; oppure
- svalutazione forfettaria: elaborazione di una matrice di determinazione delle perdite storiche osservate.

Per ulteriori dettagli si rimanda alla *Nota 6 – Analisi e presidio dei rischi*.

***Impairment test* su avviamenti, unità generatrici di flussi di cassa e partecipazioni**

Sul valore degli avviamenti e sugli altri attivi immobilizzati sono svolti i *test di impairment* previsti dallo IAS 36 – *Riduzione di valore delle attività*. L'effettuazione dei *test* comporta l'assunzione di stime che dipendono da fattori che possono cambiare nel corso del tempo, con conseguenti effetti anche significativi rispetto alle valutazioni effettuate negli esercizi precedenti.

Nel rispetto di quanto previsto dal principio contabile di riferimento, quando non è possibile stimare il valore recuperabile di una singola attività, il Gruppo identifica il più piccolo gruppo di attività che genera flussi finanziari in entrata ampiamente indipendenti da quelli derivanti da altre attività o gruppi di attività (*Cash Generating Units – CGU*). Il processo di identificazione di tali CGU implica necessariamente un giudizio da parte del management relativamente alla natura specifica delle attività e del *business* cui esse appartengono e all'evidenza che i flussi finanziari in entrata derivanti dal gruppo di attività siano strettamente interdipendenti fra loro e ampiamente indipendenti da quelli derivanti da altre attività (o gruppi di attività). Il numero e il perimetro delle CGU sono sistematicamente aggiornati per riflettere gli effetti di nuove operazioni di aggregazione e riorganizzazione realizzate dal Gruppo, nonché per tener conto di quei fattori esterni che potrebbero influire sulla capacità da parte delle attività di generare flussi finanziari in entrata indipendenti.

L'attuale contesto, caratterizzato da una significativa volatilità delle principali grandezze di mercato e da una profonda aleatorietà delle aspettative economiche, caratterizzato dall'aumento dei prezzi e dei tassi di inflazione e dalle tensioni geopolitiche derivanti dal conflitto tra Russia e Ucraina, nonché il declino del mercato postale in cui il Gruppo opera, rendono complesse l'elaborazione di previsioni economico/finanziarie attendibili.

I *test di impairment* più significativi eseguiti al 31 dicembre 2022 si riferiscono a:

¹⁴⁸ Come previsto art. 121, comma 4, D.L. n. 34/2020 che riporta "...omissis...I fornitori e i soggetti cessionari rispondono solo per l'eventuale utilizzo del credito d'imposta in modo irregolare o in misura maggiore rispetto al credito d'imposta ricevuto...omissis...".

Indice generale

Indice di sezione

I Bilanci di Poste Italiane al 31 dicembre 2022

2. Modalità di presentazione dei Bilanci, metodologie e principi contabili applicati

	Importo (€min)	Metodo utilizzato	Periodo di previsione esplicita	Tasso di crescita	Tasso di sconto
Avviamenti allocati CGU Corrispondenza, Pacchi e Distribuzione	213	DCF	2023-2025	2,1%	6,19% (WACC)
Avviamento allocato alla CGU LIS (Pagamenti e <i>Mobile</i>)	459	DCF	2023-2025	2,1%	8,64% (WACC)
Partecipazione in Anima Holding S.p.A.	213	DDM	2023-2025	2,1%	8,34% (Ke)

DCF: *Discounted Cash Flow*DDM: *Dividend Discount Model*

CGU Corrispondenza, Pacchi e Distribuzione

In considerazione del perdurare di risultati economici negativi, del declino del mercato postale nonché dell'attuale scenario macroeconomico caratterizzato dall'aumento dei prezzi e dei tassi di inflazione, la CGU Corrispondenza, Pacchi e Distribuzione è stata oggetto di *impairment test* al fine di determinare un valore d'uso confrontabile con il complessivo valore di bilancio del capitale investito netto.

Il *test di impairment* della CGU Corrispondenza, Pacchi e Distribuzione è stato eseguito, in coerenza con l'esercizio precedente e con quanto rappresentato al mercato, a livello consolidato includendo al suo interno le società rientrate nel medesimo settore operativo. Rispetto ai precedenti esercizi sono incluse nei flussi di cassa espliciti e nel Capitale Investito netto della CGU Corrispondenza, Pacchi e Distribuzione le società Plurima, Agile e Sourcesense a seguito delle acquisizioni perfezionate nell'esercizio in corso.

Per stimare il valore d'uso della CGU si è fatto riferimento al Budget 2023 approvato dal Consiglio di Amministrazione di Poste Italiane S.p.A. in data 29 marzo 2023 ed alle migliori previsioni economico finanziarie per il biennio 2024-2025 approvate nella medesima seduta dal Consiglio di Amministrazione. Nella determinazione del *terminal value*, calcolato sulla scorta dell'ultimo anno di previsione esplicita, si è proceduto alla normalizzazione del reddito. Inoltre, si è fatto riferimento ai prezzi di trasferimento con cui è previsto che il Patrimonio BancoPosta remunererà i servizi resi dalla rete commerciale di Poste Italiane. È stato utilizzato un tasso di crescita di lungo periodo del 2,1% e un WACC (*Weighted Average Cost of Capital*) del 6,19%. L'analisi ha permesso di concludere positivamente sulla congruità dei valori di bilancio così come le relative analisi di sensitività sulle variabili significative che hanno confermato i valori contabili.

Con riferimento alle unità immobiliari adibite a Uffici Postali e a centri di meccanizzazione e smistamento, la valutazione, coerentemente con il passato, ha tenuto conto dell'obbligo di adempimento del Servizio Postale Universale cui Poste Italiane S.p.A. è soggetta, dell'inscindibilità dei flussi di cassa generati dal complesso delle unità immobiliari adibite a tale servizio, diffuso obbligatoriamente e capillarmente sul territorio prescindendo dalla redditività teorica delle diverse localizzazioni, dell'unicità del processo produttivo dedicato, nonché della sovrapposizione delle attività produttive postali e finanziarie nell'ambito degli stessi punti vendita, costituiti dagli Uffici Postali. Su tali basi, il valore d'uso per la Capogruppo dei Terreni e Fabbricati strumentali può considerarsi relativamente insensibile alla fluttuazione del valore commerciale degli immobili e, in particolari situazioni critiche di mercato, per determinate unità immobiliari, può risultare anche significativamente superiore al mero valore commerciale, senza che tale fenomenologia influisca negativamente sui flussi di cassa e sulla redditività complessiva del segmento Corrispondenza, Pacchi e Distribuzione.

Il *fair value* complessivo del patrimonio immobiliare della Capogruppo utilizzato nella produzione di beni e servizi, come risultante dalle perizie immobiliari effettuate, continua a risultare superiore al valore di bilancio.

CGU LIS (Pagamenti e *Mobile*)

A valle del processo di *Purchase Price Allocation*, per i cui dettagli si rimanda alla nota 2.6 – *Criteri e metodologie di consolidamento*, è emerso un avviamento di 459 milioni di euro, pari alla differenza residua tra il corrispettivo trasferito per l'acquisizione del gruppo LIS e il *fair value* delle attività nette acquisite rettificato.

Nell'esecuzione del *test di impairment* si è fatto riferimento alla CGU composta dalle società LIS Holding e LIS Pay quale unità generatrice di flussi finanziari.

Per stimare il valore d'uso della CGU si è fatto riferimento al Budget 2023 ed alle migliori previsioni economico finanziarie per il biennio 2024-2025 approvate dal Consiglio di Amministrazione delle rispettive società ed è stato utilizzato un tasso di crescita di lungo periodo del 2,1% e un WACC pari al 8,64%.

Sulla base delle risultanze del test, al 31 dicembre 2022 non è emersa la necessità di apportare rettifiche di valore.

Indice di sezione

Indice generale

Relazione Finanziaria Annuale 2022
Gruppo Poste Italiane

Partecipazione in Anima Holding S.p.A.

Con riferimento al *test di impairment* della partecipazione in Anima Holding S.p.A., il valore d'uso è stato determinato prendendo in considerazione le previsioni disponibili 2023-2025, un tasso di crescita di lungo periodo del 2,1% e un costo del capitale proprio (Ke) del 8,34%.

Al 31 dicembre 2022 non è emersa la necessità di apportare rettifiche ulteriori rispetto all'effetto negativo già rilevato nel corso del primo semestre 2022 di 21 milioni di euro.

Altre partecipazioni in società collegate

Con riferimento ai *test di impairment* delle partecipazioni nelle altre società collegate Financit, Replica Sim e Eurizon Capital Real Asset, al 31 dicembre 2022 non è emersa la necessità di apportare rettifiche di valore.

Ammortamento delle Attività materiali e immateriali

Il costo delle attività immobilizzate è ammortizzato in quote costanti lungo la vita utile stimata di ciascuna attività. La vita utile economica è determinata nel momento in cui le attività vengono acquistate ed è basata sull'esperienza storica per analoghi investimenti, condizioni di mercato e anticipazioni riguardanti eventi futuri che potrebbero avere un impatto, tra i quali le variazioni nella tecnologia. L'effettiva vita economica, pertanto, può differire dalla vita utile stimata.

La vita utile delle principali classi di cespiti del Gruppo è di seguito dettagliata:

Immobili, impianti e macchinari	Anni	% annua di ammortamento
Fabbricati	40-59	3%-2%
Migliorie strutturali su immobili di proprietà	18-31	6%-3%
Impianti	8-23	13%-4%
Costruzioni leggere	10	10%
Attrezzature	3-10	33%-10%
Mobili e arredi	3-8	33%-13%
Macchine d'ufficio elettriche ed elettroniche	3-10	33%-10%
Automezzi, autovetture e motoveicoli	4-10	25%-10%
Migliorie su beni di terzi	durata stimata della locazione*	-
Altri beni	3-5	33%-20%

* Ovvero, vita utile della migliore apportata, se inferiore alla durata stimata della locazione.

Investimenti immobiliari	Anni	% annua di ammortamento
Immobili	39-42	3%-2%
Migliorie strutturali su immobili di proprietà	17-18	6%

Per i beni gratuitamente devolvibili, siti in terreni detenuti in regime di concessione o sub-concessione, nei casi in cui, nelle more della formalizzazione del rinnovo, la concessione stessa sia scaduta, l'eventuale ammortamento integrativo tiene conto della probabile durata residua di mantenimento dei diritti acquisiti in virtù dell'interesse pubblico delle produzioni svolte, da stimarsi in base agli accordi stipulati o in corso di stipula con il Demanio, allo stato delle trattative con gli enti concedenti e all'esperienza storica.

Infine, per quanto riguarda le attività immateriali, l'ammortamento ha inizio nel momento in cui l'attività è disponibile all'uso e si estende, sistematicamente e in quote costanti, in relazione alla sua stimata vita utile (di norma in 3 anni, salvo per taluni applicativi per i quali la vita utile è stimabile fino a un massimo di 5 anni).

[Indice generale](#)[Indice di sezione](#)**I Bilanci di Poste Italiane al 31 dicembre 2022**

2. Modalità di presentazione dei Bilanci, metodologie e principi contabili applicati

Imposte differite attive

La contabilizzazione delle Imposte differite attive è effettuata sulla base delle aspettative di reddito negli esercizi futuri. La valutazione dei redditi attesi ai fini della contabilizzazione delle imposte differite dipende da fattori che possono variare nel tempo e determinare effetti significativi sulla valutazione di tale posta di bilancio.

Riserve tecniche assicurative

La valutazione delle Riserve tecniche assicurative è basata su stime elaborate da attuari interni alla compagnia Poste Vita S.p.A., dipendenti da diverse e rilevanti assunzioni ed ipotesi di natura tecnica, attuariale, demografica, finanziaria, nonché dalle previsioni dei flussi di cassa futuri rinvenienti dai contratti di assicurazione stipulati da Poste Vita e Poste Assicura e in essere alla data di chiusura dell'esercizio.

Al fine di verificare la congruità delle riserve tecniche è periodicamente eseguito il *Liability Adequacy Test* (c.d. "LAT"), atto a misurare la capacità dei futuri flussi finanziari derivanti dai contratti assicurativi di coprire le passività nei confronti dell'assicurato¹⁴⁹. Il test LAT è condotto prendendo in considerazione il valore attuale dei *cash flow* futuri, ottenuti proiettando i flussi di cassa attesi generati dal portafoglio in essere alla data di chiusura dell'esercizio sulla base di appropriate ipotesi sulle cause di decadenza (mortalità, rescissione, riscatto, riduzione) e sull'andamento delle spese. Se necessario, le riserve tecniche vengono adeguate e il relativo ammontare è imputato al Conto economico.

Pagamenti basati su azioni

Come meglio descritto nella Nota 13 – *Ulteriori informazioni – Accordi di pagamento basati su azioni*, per la valutazione degli Accordi di pagamento basati su azioni in essere nel Gruppo Poste Italiane alla chiusura dei presenti bilanci, è stato utilizzato uno strumento di *pricing* interno che adotta modelli di simulazione coerenti con i requisiti richiesti dai principi contabili di riferimento e che tiene conto delle specifiche caratteristiche dei Piani. Le condizioni dei Piani contemplano il verificarsi di taluni eventi futuri, quali il raggiungimento di obiettivi di *performance*, il verificarsi di condizioni cancello e, nell'ambito di determinati settori di attività, il conseguimento di determinati parametri di adeguatezza patrimoniale, di liquidità e/o solvibilità, in conseguenza dei quali la valutazione delle passività, della riserva di Patrimonio netto e dei corrispondenti effetti economici comporta l'assunzione di stime basate sulle attuali conoscenze di fattori che possono modificarsi nel tempo, potendo generare esiti finali anche diversi da quelli di cui si è tenuto conto nella redazione dei presenti bilanci.

Trattamento di fine rapporto

La valutazione del Trattamento di fine rapporto è basata anche su conclusioni raggiunte da attuari esterni al Gruppo. Il calcolo tiene conto del TFR maturato per prestazioni di lavoro già effettuate ed è basato su diverse ipotesi di tipo sia demografico sia economico-finanziario.

Le principali assunzioni attuariali applicate nel calcolo del TFR al 31 dicembre 2022, fondate anche sull'esperienza di ciascuna azienda del Gruppo e della *best practice* di riferimento, sono le seguenti:

149. A titolo esemplificativo, con riferimento alla gestione Vita, l'approccio adottato per la quantificazione delle poste tecniche utili ai fini dell'implementazione del LAT consiste nella costruzione, per ogni linea di prodotto, di un modello di calcolo che replichi gli impegni economici (probabilizzati) a carico della Compagnia assicurativa del Gruppo sull'intero orizzonte di proiezione coincidente con la durata residua dei contratti. Le proiezioni sui flussi di cassa futuri tengono conto delle condizioni generali e speciali di polizza, con particolare riferimento alla struttura temporale dei premi, delle prestazioni assicurate, dei pagamenti per sinistro, scadenze o riscatti, nonché delle clausole di rivalutazione e di qualsiasi altra opzione contrattuale presente. Le ipotesi future esprimono stime attendibili delle probabilità di uscita per le diverse cause, che producono un impatto sui flussi di cassa futuri del rendimento degli investimenti, della quota di partecipazione degli assicurati, dei livelli delle spese di acquisto e di gestione.

Indice di sezione

Indice generale

Relazione Finanziaria Annuale 2022
Gruppo Poste Italiane

Basi tecniche economico-finanziarie

	31.12.2022
Tasso di attualizzazione	3,63%
Tasso di inflazione	2,30%
Tasso annuo incremento TFR	3,225%

Basi tecniche demografiche

	31.12.2022
Mortalità	ISTAT 2018
Inabilità	Tavole INPS distinte per età e sesso
Età pensionamento	Raggiungimento requisiti Assicurazione Generale Obbligatoria
Frequenza Anticipazioni TFR	Tavola specifica con tassi differenziati per Società
Frequenza <i>Turnover</i> dipendenti	Tavola specifica con tassi differenziati per Società

Determinazione della passività per *leasing*

Per la determinazione della passività finanziaria per *leasing*, il Gruppo ha scelto di far riferimento a un tasso di indebitamento marginale ("*Incremental Borrowing Rate*" o "*IBR*") determinato in linea con un ipotetico finanziamento che sarebbe stato ottenuto nel contesto economico corrente, e definito per gruppi di contratti con durata residua simile e per società di riferimento simili. In particolare, il singolo IBR tiene conto del *Risk free rate* individuato in base a fattori quali il contesto economico, la valuta, la scadenza contrattuale, e del *Credit spread* che riflette l'organizzazione e la struttura finanziaria delle società. L'IBR associato all'inizio del contratto sarà oggetto di rivisitazione in occasione di ogni *lease modification*, ossia di modifiche sostanziali e significative delle condizioni contrattuali nell'evolversi dell'accordo (es. durata del contratto o importo dei futuri pagamenti dovuti per il *leasing*). La tabella degli IBR definita per gruppi di contratti con durata residua simile e per società di riferimento simili, è oggetto di periodico monitoraggio e aggiornata almeno una volta nel corso dell'esercizio.

Con riferimento invece alla determinazione della durata contrattuale alla data di inizio del contratto o che residua ad una data successiva (nel caso di modifiche sostanziali e significative delle condizioni contrattuali) e, in particolare, per gli accordi di locazione immobiliare, il Gruppo ricorre ad un approccio valutativo che si basa *in primis* sulla durata prevista dall'obbligazione così come pattuita e formalizzata nell'accordo tra le Parti e/o dal quadro legislativo di riferimento (Legge n. 392 del 27 luglio 1978), e ne può prevedere un'estensione temporale per effetto di un esercizio interpretativo/predittivo di fatti, circostanze e intendimenti futuri anche strategici sia del locatario che del locatore. Ne deriva un *set* di regole per la determinazione del *lease term*, da applicare agli immobili in locazione previamente ricondotti a tre distinti *cluster*: immobili la cui localizzazione è soggetta a vincoli normativi e immobili ad alto valore commerciale, immobili ad uso civile come le foresterie destinate al personale dipendente e dirigente, e immobili strumentali altri.

La determinazione del *lease term* per tutti gli altri accordi di *leasing* coincide invece con la durata prevista dall'obbligazione pattuita tra le parti, compatibilmente con i futuri intendimenti nel voler/poter trarre la fine e le esperienze acquisite.

[Indice generale](#)[Indice di sezione](#)**I Bilanci di Poste Italiane al 31 dicembre 2022**

2. Modalità di presentazione dei Bilanci, metodologie e principi contabili applicati

Opzioni su quote di minoranza¹⁵⁰

Nell'ambito di particolari operazioni societarie sono previste opzioni di acquisto e vendita che consentiranno a Poste Italiane di acquistare, a determinate date future, quote detenute dai soci di minoranza. Il prezzo di esercizio delle opzioni è generalmente determinato sulla base di una formula che prevede l'applicazione di un moltiplicatore ad alcuni *target* economico/patrimoniali della società acquisita. Per tali casi nel bilancio consolidato viene rilevata (oltre la quota di Patrimonio netto di pertinenza dei terzi) una passività finanziaria, per tener conto del possibile esercizio delle opzioni, in contropartita del Patrimonio netto di Gruppo, il cui valore dipende da stime effettuate internamente e che potrebbero variare anche significativamente nell'esercizio in corso e in quelli futuri. Le variazioni successive di valore della passività finanziaria troveranno contropartita nel Conto economico di Gruppo.

Per il dettaglio delle operazioni societarie dalle quali è emersa la necessità di rilevare tale passività finanziaria si rimanda alla *Nota B8 – Passività finanziarie*.

Informazioni relative a tematiche non finanziarie

Climate change

I cambiamenti climatici e la transizione verso un'economia a basse emissioni di carbonio stanno assumendo una rilevanza sempre maggiore per imprese, banche, governi, autorità di regolamentazione e investitori.

Nell'esercizio in commento sono stati portati avanti i processi di identificazione e valutazione dei rischi e delle modalità di gestione ambientale che permettono al Gruppo Poste Italiane di perseguire l'ambizioso traguardo di contribuire al raggiungimento degli obiettivi internazionali di *carbon neutrality*, come meglio specificato nella sezione della Dichiarazione di carattere non finanziario cui si rimanda per ulteriori dettagli.

Nella predisposizione dei Bilanci in commento sono stati considerati i rischi relativi al cambiamento climatico; con particolare riguardo al trattamento contabile riservato alle quote di emissione di gas a effetto serra relative alla compagnia aerea del Gruppo, Poste Air Cargo, nonché alle garanzie di origine e crediti di carbonio detenute dalla società PostePay e relative all'erogazione dei servizi di vendita Energia (luce e gas), si rimanda alla "Nota 2.3-Principi contabili adottati".

Contesto macroeconomico

Le stime utilizzate per la predisposizione dei Bilanci tengono adeguatamente conto del particolare contesto macroeconomico di riferimento, al 31 dicembre 2022 fortemente caratterizzato da una molteplicità di fattori quali: effetti legati alla pandemia, inflazione, aumento dei tassi di interesse, deterioramento del clima economico, rischi geopolitici e incertezze sugli sviluppi futuri. Tali incertezze trovano riflesso negli indicatori utilizzati alla base delle stime. Per informazioni su come tali incertezze siano state riflesse nella stima delle PD utilizzate per il calcolo delle perdite attese si rimanda alla "Nota 6 – Analisi e presidio dei rischi – Rischio di credito"; mentre per la trattazione completa dei rischi connessi al contesto economico di riferimento si rinvia alle specifiche sezioni della Relazione sulla Gestione.

150. Un contratto d'opzione che consente all'entità di acquistare le partecipazioni dei soci di minoranza di una controllata in cambio di disponibilità liquide o altre attività finanziarie, da origine nel bilancio consolidato ad una passività finanziaria per il valore attuale dell'importo da corrispondere. Ogni variazione della passività finanziaria che dovesse intervenire dalla data di iscrizione è contabilizzata con contropartita differente a seconda che si tratti di:

- azionisti di minoranza direttamente interessati all'andamento del *business* della società controllata relativamente al passaggio dei rischi e dei benefici sulle quote soggette all'opzione. Uno tra gli indicatori dell'esistenza di tale interesse è dato dalla valutazione al *fair value* del prezzo d'esercizio dell'opzione. Oltre alla presenza di tale indicatore, il Gruppo procede a una valutazione caso per caso dei fatti e delle circostanze che caratterizzano le transazioni in essere. In tale fattispecie, il valore attualizzato dell'opzione viene inizialmente dedotto dalle Riserve di Patrimonio netto di pertinenza del Gruppo. Eventuali successivi cambiamenti nella valutazione del prezzo d'esercizio dell'opzione transitano da Conto economico;
- azionisti di minoranza non direttamente interessati all'andamento del *business* (es. prezzo d'esercizio dell'opzione predeterminato). Il prezzo d'esercizio dell'opzione, debitamente attualizzato, viene dedotto dal corrispondente importo di Capitale e Riserve di pertinenza di terzi. Eventuali successivi cambiamenti nella valutazione del prezzo d'esercizio dell'opzione seguono la stessa logica, senza impatti a Conto economico.

2.5 Principi contabili e interpretazioni di nuova e di prossima applicazione

Principi contabili e interpretazioni applicati dal 1° gennaio 2022

- Modifiche allo **IAS 16-Immobili, Impianti e macchinari** aventi come obiettivo quello di chiarire che i proventi ottenuti dalla vendita di prodotti realizzati in fase di testing dell'asset stesso, nonché i relativi costi di produzione, dovranno necessariamente essere rilevati nel Conto economico.
- Modifiche allo **IAS 37-Accantonamenti, passività e attività potenziali** volte a precisare che, allo scopo di valutare se un contratto è oneroso, è necessario considerare non solo i costi incrementali per l'adempimento del contratto (quali la manodopera e materiali diretti), ma anche tutti gli altri costi direttamente imputabili al contratto stesso (quali ad esempio la quota di ammortamento di assets utilizzati per adempiere a quello specifico contratto).
- Modifiche all'**IFRS 3-Aggregazioni aziendali** volte ad aggiornare i riferimenti presenti nello *standard* al *Conceptual Framework* nella versione rivista nel corso del 2018, senza che ciò comporti modifiche alle disposizioni del principio.
- Modifiche ai seguenti principi contabili nel contesto dell'ordinaria attività di miglioramento dei principi con l'obiettivo di risolvere questioni non urgenti relative a incoerenze riscontrate negli *standard* oppure a fornire chiarimenti di carattere terminologico:
 - **IAS 41-Agricoltura**;
 - **IFRS 1-Prima adozione degli International Financial Reporting Standard**;
 - IFRS 9-Strumenti finanziari;
 - **Illustrative Examples dell'IFRS 16 Leases**.

L'adozione dei principi contabili di nuova applicazione sopra esposti non ha prodotto impatti sull'informativa finanziaria del Gruppo Poste Italiane.

Principi contabili e interpretazioni di prossima applicazione

Quanto di seguito esposto è applicabile a partire dal 1° gennaio 2023:

- **IFRS 17 – Contratti assicurativi**. Il nuovo principio contabile sui contratti assicurativi, che sostituirà integralmente le disposizioni dell'IFRS 4, ha come obiettivo quello di:
 - garantire che un'entità fornisca informazioni che rappresentano fedelmente i diritti e gli obblighi derivanti dai contratti assicurativi emessi;
 - eliminare incongruenze e debolezze delle politiche contabili esistenti fornendo un quadro unico *principle-based* per tenere conto di tutti i tipi di contratti di assicurazione (inclusi contratti di riassicurazione); nonché
 - migliorare la comparabilità tra le entità appartenenti al settore assicurativo prevedendo specifici requisiti di presentazione e di informativa.

Il principio modifica la rappresentazione della redditività del *business* assicurativo, passando da un'esposizione dei risultati per volumi (premi emessi ed oneri relativi ai sinistri) ad una rappresentazione maggiormente focalizzata sui margini dei contratti.

Nel rispetto del nuovo principio contabile, si rende necessario identificare quei contratti che soddisfano la definizione di contratto assicurativo, definendo quindi l'ambito di applicazione del nuovo *standard*.

I contratti assicurativi rientranti nell'ambito di applicazione verranno in un primo momento suddivisi in base all'anno di sottoscrizione e alla profittabilità degli stessi. Lo *standard* prevede, infatti, che i gruppi di contratti assicurativi siano, a seguito dello svolgimento di un "test di onerosità", suddivisi in:

- contratti profittevoli;
- contratti onerosi;
- contratti che al momento della rilevazione iniziale non hanno un'elevata probabilità di diventare onerosi.

Indice generale

Indice di sezione

I Bilanci di Poste Italiane al 31 dicembre 2022

2. Modalità di presentazione dei Bilanci, metodologie e principi contabili applicati

I gruppi di contratti identificati potranno essere misurati applicando il *General Model* (anche denominato *Building Block Approach* – *BBA*); tale approccio prevede la definizione dei flussi finanziari legati al contratto assicurativo, composti da:

- flussi finanziari futuri in entrata e in uscita;
- una rettifica che tiene conto del valore temporale del denaro e dei rischi finanziari connessi ai flussi stessi;
- un aggiustamento per il rischio non finanziario (c.d. *Risk adjustment*).

Il risultato finale della somma delle precedenti componenti, se positivo, determina il c.d. *Contractual Service Margin* (CSM) che verrà rilasciato lungo tutta la vita del contratto assicurativo in base alla c.d. *Coverage Unit*, mentre se negativo realizza la c.d. *Loss Component*, rilevata immediatamente a Conto economico.

Il principio prevede la possibilità di utilizzare ulteriori due modelli di misurazione:

- *Premium Allocation Approach* (PAA), modello opzionale e alternativo rispetto a quello generale, è applicabile ai contratti caratterizzati da un periodo di copertura non superiore all'anno, nonché ai gruppi di contratti per i quali la società ritiene che la semplificazione legata al modello non porterebbe a un risultato significativamente diverso rispetto a quello ottenuto con il modello generale;
- *Variable Fee Approach* (VFA) modello di misurazione obbligatorio per contratti di investimento con elementi di partecipazione discrezionale, come ad esempio gestioni separate e *unit linked* assicurative.

Le disposizioni del nuovo *standard* dovranno essere applicate ai contratti di assicurazione emessi, ai contratti di riassicurazione emessi e detenuti, nonché ai contratti di investimento con una *discretionary participation feature* (DPF). Gli effetti preliminari derivanti dall'applicazione iniziale dell'IFRS 17 al 1° gennaio 2022 sono presentati nella sezione "*Principi contabili e interpretazioni di prossima applicazione: Informativa ESMA – Impatti di natura quantitativa*".

- **Modifiche all'IFRS 17 – Contratti assicurativi** volte ad introdurre un'opzione di transizione relativa alle informazioni comparative sulle attività finanziarie presentate alla data di applicazione iniziale del nuovo standard, al fine di evitare disallineamenti contabili temporanei tra attività finanziarie e passività di contratti assicurativi, e quindi a migliorare l'utilità delle informazioni comparative per i lettori di bilancio.
- **Modifiche allo IAS 1 – Presentazione del bilancio** e allo **IAS 8 – Principi contabili, cambiamenti nelle stime contabili ed errori** finalizzate a migliorare la *disclosure* sulle *accounting policy* in modo da fornire informazioni più utili agli investitori e agli altri utilizzatori primari del bilancio, nonché ad aiutare le società a distinguere i cambiamenti nelle stime contabili dai cambiamenti di *accounting policy*.
- **Modifiche allo IAS 12 – Imposte sul reddito** volte a chiarire come devono essere contabilizzate le imposte differite su alcune operazioni che possono generare attività e passività di pari ammontare, quali il *leasing* e gli obblighi di smantellamento, con l'obiettivo di ridurre la diversità nell'iscrizione in bilancio di attività e passività fiscali differite su tali operazioni.

Infine, alla data di approvazione dei bilanci in commento, risultano emessi dallo IASB ma non ancora omologati dalla Commissione Europea i seguenti emendamenti:

- *Amendments IAS 1 – Presentation of Financial Statements: Classification of Liabilities as Current or Non-current e Non-current Liabilities with Covenants*;
- *Amendments IFRS 16 Leases: Lease Liability in a Sale and Leaseback*.

I riflessi che tali principi, emendamenti e interpretazioni di prossima applicazione potranno eventualmente avere sull'informativa finanziaria del Gruppo Poste Italiane sono ancora in corso di approfondimento e valutazione. Si segnala inoltre che il Gruppo non ha adottato anticipatamente alcun principio, interpretazione o modifica che sia stata emessa ma non ancora in vigore.

Principi contabili e interpretazioni di prossima applicazione: Informativa ESMA

Il 13 maggio 2022 l'*European Securities and Markets Authority* (di seguito ESMA) ha pubblicato il *Public Statement* ESMA32-339-208 "*Transparency on implementation of IFRS 17 Insurance Contracts*"¹⁵¹ con l'obiettivo di identificare alcune informazioni che le società quotate sono incoraggiate a fornire nelle proprie Relazioni Finanziarie Semestrali e Annuali 2022 in merito agli impatti derivanti dalla prima applicazione dell'**IFRS 17- Contratti assicurativi**.

¹⁵¹ Richiamato inoltre dal *Public Statement* ESMA 32-63-1320 "*European common enforcement priorities for 2022 annual financial reports*" che identifica le informazioni chiave che le società quotate sono tenute a presentare nelle Relazioni Finanziarie Annuali 2022.

[Indice di sezione](#)[Indice generale](#)

Relazione Finanziaria Annuale 2022
Gruppo Poste Italiane

Il progetto di implementazione dell'IFRS 17 è stato avviato dal Gruppo Poste Italiane nel corso del 2019 e ha riguardato le Compagnie assicurative del Gruppo Poste Vita (Poste Vita S.p.A. e Poste Assicura S.p.A.) nonché, limitatamente ai relativi riflessi sul bilancio consolidato, la Capogruppo, con l'ausilio di un consulente di provata competenza e professionalità. Si forniscono di seguito in via preliminare alcune informazioni rilevanti richieste dall'ESMA riguardanti gli effetti dell'applicazione dell'IFRS 17.

Ambito di applicazione

L'applicazione del principio presuppone l'analisi dei contratti in essere al fine di identificare quelli che rispecchiano la definizione di "contratto assicurativo", ossia quel contratto in base al quale una delle parti accetta un rischio assicurativo significativo da un'altra, concordando di indennizzare l'assicurato o il beneficiario nel caso in cui lo stesso subisca danni conseguenti uno specifico evento, ossia l'evento assicurato.

Rientrano pertanto nell'ambito di applicazione del principio i contratti assicurativi emessi dalle Compagnie appartenenti al Gruppo Poste Vita, nonché i contratti di riassicurazione detenuti. Per quanto concerne i contratti emessi dalle altre società del Gruppo Poste Italiane, non sono stati identificati elementi che possano essere ricondotti alla definizione di contratto assicurativo, ovvero, pur rientrando in tale definizione, il Gruppo ha optato di continuare ad applicare l'IFRS 15 e/o l'IFRS 9 in luogo del nuovo IFRS 17 come consentito dal nuovo *standard*.

Livello di aggregazione del portafoglio

Il Gruppo Poste Italiane applicherà l'IFRS 17 all'intero portafoglio relativo ai contratti emessi dalla compagnie del Gruppo e ai contratti di riassicurazione detenuti. Il livello di aggregazione definito prevede una prima distinzione tra *business Vita* e *Danni* e successivamente una distinzione in differenti *Unit Of Account* che accolgono contratti con caratteristiche contrattuali e rischio dei prodotti simili. Tale classificazione è stata inoltre effettuata tenendo, ove possibile, in considerazione le *Line of Business Solvency II*.

Applicazione dell'esenzione alle Coorti annuali

Come previsto in sede di *endorsement* della versione definitiva del principio, il Gruppo Poste Italiane adotterà l'opzione di esenzione relativa all'applicazione delle coorti annuali¹⁵², limitatamente ai portafogli afferenti la *Line of Business "With Profit Participating"* e i prodotti ibridi con componenti in gestione separata della Compagnia Poste Vita. Tali contratti non saranno pertanto suddivisi in Coorti annuali, ma verranno gestiti insieme sfruttando l'effetto mutualizzazione dei rendimenti¹⁵³, tipico delle gestioni separate. Non si prevedono impatti per il *business Danni*.

Tale esenzione deriva dal fatto che nella pratica assicurativa le regole di rivalutazione delle passività assicurative sono funzione dei rendimenti delle attività finanziarie ad esse correlate, calcolati tramite una gestione comune di tali attività e quindi non differenziati in funzione degli specifici sotto-portafogli inclusi in una specifica Gestione Separata o tra anni di generazione dei prodotti. La presenza delle coorti genera delle complessità in termini di quantificazione del c.d. "*mutualization effect*" derivante dall'inclusione di differenti *Unit of Account* (di nuova produzione) in un pool di *Unit of Account* afferenti portafogli preesistenti, nonché complessità in termini di allocazione del rendimento degli attivi alle specifiche *Unit of Account* che potrebbero generare effetti distorsivi nei risultati IFRS 17.

Tasso di sconto

Per l'attualizzazione dei flussi finanziari futuri legati ai contratti assicurativi il Gruppo ha deciso di adottare un "*approccio bottom-up*" per la derivazione delle curve di sconto mutuato da *Solvency II*, in cui la *Basic Risk Free Curve* di riferimento è basata sulla curva *Risk Free Rate* fornita da EIOPA senza *Volatility Adjustment* (ossia la misura definita ai fini *Solvency II* che permette di attenuare gli effetti della volatilità dei mercati).

¹⁵². Per Coorte si intende la suddivisione dei contratti in base all'anno di sottoscrizione.

¹⁵³. La mutualità intergenerazionale si genera su quei prodotti di lunga durata che prevedono l'entrata dei contraenti anche in momenti diversi della vita del prodotto. In questi casi l'effetto di mutualizzazione consente di compensare perdite e utili derivanti dalla gestione dei portafogli tra le diverse generazioni di contraenti che partecipano al prodotto.

Indice generale

Indice di sezione

I Bilanci di Poste Italiane al 31 dicembre 2022

2. Modalità di presentazione dei Bilanci, metodologie e principi contabili applicati

La curva *Basic Risk Free*, in funzione allo specifico *business*, subirà una correzione per tener conto di *specifici Illiquidity Premiums* (componente che rappresenta il livello di liquidità della controparte) calibrati sui portafogli o a livello di Compagnia.

Di seguito il dettaglio dei portafogli:

- in relazione al *Business* partecipativo di Gestione separata e al portafoglio *Unit Linked* collegato a Gestioni separate (Prodotti Multiramo) è stato deciso di calibrare l'*Illiquidity Premium* IFRS 17 sulla base della composizione del portafoglio di riferimento (es. Gestioni Separate o Compagnia) sfruttando logiche e metriche mutate dall'approccio *Solvency II*;
- in relazione al *Business* non partecipativo Vita e per il portafoglio *Unit Linked* non collegato a Gestioni Separate è stato deciso di adottare valori di *Illiquidity Premiums* coerenti con il valore di *Volatility Adjustment* fornito da EIOPA, in coerenza con quanto effettuato in ambito *Solvency II*;
- in relazione al *Business* Danni è stato deciso di adottare esclusivamente la curva *Basic Risk Free*, quindi ipotizzando un *Illiquidity Premium* pari a 0, in coerenza con quanto effettuato in ambito *Solvency II*.

Risk adjustment

Il *Risk Adjustment*, ossia la remunerazione che le Compagnie del Gruppo Poste Italiane richiedono per assumere rischi di natura non finanziaria, verrà calcolato in maniera distinta tra *business* Vita e Danni. Tale misura rappresenta un aggiustamento della stima del *Present Value Future Cash Flow*, che inciderà sulla determinazione del CSM.

Per la determinazione del *Risk Adjustment* il Gruppo Poste Italiane ha deciso di utilizzare la metrica del percentile. Secondo tale impostazione, il *Risk Adjustment* rappresenta la potenziale perdita in relazione alle obbligazioni assunte nei confronti degli assicurati (Riserve tecniche) che le Compagnie subirebbero, a un dato livello di probabilità (livello di percentile), per coprire i rischi assicurativi assunti, riflettendo così la propensione al rischio delle Compagnie stesse.

Nell'individuazione del livello di confidenza per il *Risk Adjustment*, pari al 70% per il *business* Vita e all'80% per il *business* Danni, tra gli altri elementi, si è tenuto conto del framework delle valutazioni *Solvency II*, considerando il medesimo perimetro di rischi sottostanti.

Modelli di valutazione adottati

Il *Premium Allocation Approach*, adottato esclusivamente per il *Business* Danni, verrà utilizzato per tutti i contratti che prevedono una o più delle seguenti caratteristiche:

- durata minore o uguale a 720 giorni;
- premio unico con durata ≤ 7 anni;
- durata Poliennale e appartenenza al *Business* delle Collettive;
- durata Poliennale e appartenenza ad un Portafoglio dove il peso del *Business* poliennale risulta minore o uguale del 5% negli ultimi 3 esercizi.

Si specifica che, al fine di determinare tali requisiti, sono state condotte delle analisi di sensitività volte ad individuare quali caratteristiche dei contratti avessero un impatto non significativo in termini di risultato nell'applicazione del PAA rispetto a quelli che sarebbero stati ottenuti applicando il BBA.

Con riferimento al modello VFA, adottato esclusivamente per il *business* Vita, il Gruppo ha valutato l'eligibilità al modello per le seguenti tipologie di prodotti:

- *With Profit Participating*;
- *Unit Linked standalone* assicurative;
- Prodotti ibridi con componenti di investimento.

Il modello BBA verrà applicato sia nel *Business* Danni che quello Vita e adottato per i portafogli diversi da quelli descritti sopra.

Definizione della scelta del *pattern* di rilascio del *Contractual Service Margin*

Con riferimento al *business Vita*, il Gruppo Poste Italiane determina il rilascio del CSM adottando una Coverage Unit (CU) sulla base di un driver *Volume-based*, definito distintamente per modello di Misurazione adottato:

- Modello BBA: la CU viene definita con un driver basato sulle somme assicurate, assimilabili al capitale caso morte per i contratti di puro rischio e sulle riserve matematiche, per le sole Rendite (in fase di erogazione) non in Gestione Separata derivanti da prodotti *Long Term Care*;
- Modello VFA: la CU per i contratti DPF viene definita utilizzando un driver basato sulle riserve matematiche.

Nell'ambito del *pattern* di rilascio del CSM del *business Danni*, per i contratti valutati con il Modello BBA, il Gruppo ha deciso di utilizzare un driver di rilascio basato sui premi di competenza al lordo delle provvigioni. La valutazione del *driver* prende in considerazione anche l'effetto di eventuali rimborsi di premio e relativi storni provvigionali.

Metodo di determinazione dei *contract boundary*

La valutazione di un gruppo di contratti assicurativi deve tenere in considerazione i c.d. *Contract Boundary*, ossia gli elementi contrattuali che possono modificare i flussi finanziari legati al contratto. L'individuazione di tali elementi permette di distinguere i flussi finanziari futuri collegati a contratti esistenti, che devono essere inclusi nella stima alla data di valutazione, rispetto ai flussi finanziari che emergeranno in futuro e che dovranno essere oggetto di separata valutazione in base a quanto definito dall'IFRS 17. Le tecniche di identificazione dei *contract boundary* adottate dal Gruppo sono le medesime di quelle utilizzate nel contesto Solvency II, ad eccezione del caso relativo ai taciti rinnovi non disdettabili di alcuni prodotti relativi al *business Danni*, i quali definiscono una nuova *initial recognition* e, quindi, una nuova coorte.

Modalità di determinazione dell'*investment component*

L'*investment component* rappresenta l'ammontare previsto dal contratto assicurativo che l'entità emittente deve riconoscere anche se l'evento assicurato non si verifica. Lo *standard* richiede espressamente che tale componente venga esposta separatamente se distinta. Il Gruppo identifica l'*investment component* per alcuni contratti assicurativi e la definisce come di seguito:

- per i prodotti di investimento e le rendite in fase di accumulo, l'*investment component* è pari alla differenza tra il valore liquidato e il controvalore del riscatto al netto delle penali;
- per le rendite certe in fase di erogazione, il valore dell'*investment component* corrisponde al valore delle prestazioni erogate.

Infine, relativamente al *business danni*, viene identificata l'*investment component* nei contratti di riassicurazione passiva che prevedono partecipazioni scalari o partecipazioni agli utili.

Insurance finance income/expenses

Il riconoscimento dell'*insurance finance income* ed *expenses*, ossia gli effetti derivanti dalla variazione del valore temporale del denaro e del rischio finanziario, come previsto dal principio, sarà calcolato distintamente per modello di misurazione:

- per il portafoglio VFA gli *insurance finance income/expenses* saranno rilevati a Conto economico oppure nelle Altre Componenti di Conto economico complessivo (OC) in relazione al risultato dei soli *Fair Value Underlying Items* definiti nel rispetto dell'IFRS 9;
- per quanto attiene il modello di misurazione BBA, le voci di *finance income* ed *expenses* saranno calcolate sulla base delle curve di valutazione adottate per il calcolo dei flussi IFRS 17.

Metodo di transizione

Il Gruppo prevede di adottare il *Modified Retrospective Approach* per il portafoglio di investimento Vita e il *Fair Value approach* per il portafoglio di puro rischio Vita.

Indice generale

Indice di sezione

I Bilanci di Poste Italiane al 31 dicembre 2022

2. Modalità di presentazione dei Bilanci, metodologie e principi contabili applicati

Relativamente al *business* Danni, per le coorti 2021 e precedenti (ovvero per i prodotti emessi fino al 2021) è prevista l'adozione del *Fair Value Approach*, per la coorte 2022 verrà applicato un approccio "Running" come se il principio fosse già in vigore al 1° gennaio 2022.

Interazioni tra IFRS 17 e IFRS 9

Il Gruppo Poste Italiane, e quindi anche le due Compagnie assicurative, applica l'IFRS 9 dal primo gennaio 2018. A seguito dell'adozione dell'IFRS 17 non sono state rilevate modifiche alle regole di classificazione e misurazione delle attività finanziarie.

Al fine di limitare *mismatch* contabili tra IFRS 9 e IFRS 17, il Gruppo prevede di adottare la *OCI option* sul portafoglio passivo IFRS 17, con l'intento di allineare gli effetti finanziari e gli effetti di *mirroring* tra riserva OCI ed effetti a Conto economico.

Impatti di natura quantitativa

La tabella seguente mostra gli effetti preliminari derivanti dall'applicazione iniziale dell'IFRS 17 sullo Stato Patrimoniale sintetico del Gruppo Poste Italiane alla data di transizione al 1° gennaio 2022, con evidenza delle principali voci impattate.

(milioni di euro)	31 dicembre 2021 Saldi IFRS 4	Voci contabili eliminate	Voci contabili riclassificate	Effetti valutazione IFRS 17	1 gennaio 2022 Restated	Variazione
Attivo immobilizzato	4,3				4,3	-
Partecipazioni ed attività finanziarie	249,1				249,1	-
Riserve tecniche a carico dei riassicuratori	0,1	(0,1)			-	(0,1)
Attività per cessioni in riassicurazione	-			0,05	0,05	0,05
Crediti commerciali ed altre attività	14,4		(0,0)		14,3	(0,0)
Imposte differite attive	1,2			0,4	1,6	0,4
Disponibilità liquide	15,6				15,6	-
Totale Attivo	284,7	(0,1)	(0,0)	0,4	285,1	0,3
Riserve tecniche assicurative	159,1	(159,1)			-	(159,1)
Passività per contratti assicurativi	-			160,3	160,3	160,3
Fondi	2,2				2,2	0,0
Passività finanziarie	104,7				104,7	0,0
Debiti commerciali ed altre passività	6,6				6,6	
Totale Passivo	272,6	(159,1)	-	160,3	273,9	1,2
Patrimonio Netto	12,1	159,0	(0,0)	(159,9)	11,2	(0,9)

Come previsto dal nuovo principio contabile, il profitto atteso sui contratti (CSM) verrà sospeso all'interno delle passività assicurative e rilasciato nel corso della vita dei contratti stessi, determinando un incremento del valore delle passività assicurative nella transizione dall'IFRS 4 al nuovo IFRS 17.

Indice di sezione

Indice generale

Relazione Finanziaria Annuale 2022

Gruppo Poste Italiane

Si fornisce di seguito, in via preliminare, il dettaglio delle passività nette per contratti assicurativi emessi alla data di transizione:

(miliardi di euro)	
PASSIVITÀ PER CONTRATTI ASSICURATIVI	Saldo al 1° gennaio 2022
Passività per residua copertura (<i>Liability for remaining coverage – LRC</i>)	159,4
<i>LRC Premium Allocation Approach</i>	0,0
<i>PVFC – Present Value of future cash flow</i>	147,5
<i>Risk Adjustment</i>	1,3
<i>CSM – Contractual service margin</i>	10,5
Passività per sinistri accaduti (<i>Liability for incurred claims – LIC</i>)	1,0
<i>Cash Flow</i> relativi ai servizi passati	1,0
<i>Risk Adjustment</i>	0,0
Totale	160,3

Considerando che i processi contabili, di controllo e validazione della struttura informatica relativi alla gestione dei dati IFRS 17 sono in corso di perfezionamento, gli impatti derivanti dall'applicazione dell'IFRS 17 al 1° gennaio 2023 e sul conto economico dell'esercizio comparativo 2022, saranno presentati nella prossime relazioni finanziarie consolidate.

2.6 Criteri e metodologie di consolidamento

Il Bilancio consolidato del Gruppo Poste Italiane include il Bilancio di Poste Italiane S.p.A. e dei soggetti sui quali la Capogruppo esercita il controllo direttamente o indirettamente, ai sensi dell'IFRS 10, a partire dalla data in cui lo stesso è stato acquisito e sino alla data in cui cessa. Il Gruppo controlla un'entità quando ha contemporaneamente:

- il potere sull'entità oggetto di investimento;
- l'esposizione o i diritti a rendimenti variabili derivanti dal rapporto con l'entità oggetto di investimenti;
- la capacità di esercitare il proprio potere sull'entità oggetto di investimento per incidere sull'ammontare dei suoi rendimenti.

Il controllo è esercitato sia in forza del possesso diretto o indiretto delle azioni con diritto di voto, sia per effetto dell'esercizio di un'influenza dominante espressa dal potere di determinare, anche indirettamente, in forza di accordi contrattuali o legali, le scelte finanziarie e gestionali dell'entità, ottenendone i benefici relativi, prescindendo da rapporti di natura azionaria. Al fine della determinazione del controllo, si tiene conto dell'esistenza di potenziali diritti di voto esercitabili alla data di bilancio.

I bilanci oggetto di consolidamento sono redatti al 31 dicembre 2022, e ove necessario, sono opportunamente rettificati per uniformarli ai principi contabili della Capogruppo.

Non rientrano nell'area di consolidamento, e pertanto non sono consolidati con il metodo integrale, i bilanci delle società controllate la cui inclusione non produrrebbe effetti significativi, singolarmente e cumulativamente, da un punto di vista sia quantitativo sia qualitativo ai fini di una corretta rappresentazione della situazione patrimoniale, economica e finanziaria del Gruppo.

I criteri adottati per il consolidamento integrale delle partecipate sono i seguenti:

- le attività e le passività, gli oneri e i proventi delle partecipate consolidate integralmente sono assunti linea per linea, attribuendo ai soci di minoranza, ove presenti, la quota di Patrimonio netto e del Risultato netto del periodo di loro spettanza; tali voci sono indicate separatamente nell'ambito del Patrimonio netto e del Conto economico consolidato;
- le operazioni di aggregazione di imprese in forza delle quali viene acquisito il controllo di un'entità sono contabilizzate applicando il metodo dell'acquisizione ("*acquisition method*"). Il costo di un'aggregazione aziendale è rappresentato dal valore corrente ("*fair value*") alla data di acquisto delle attività cedute, delle passività assunte, degli strumenti di capitale emessi e di ogni altro onere accessorio direttamente attribuibile; la differenza tra il prezzo di acquisizione e il valore corrente delle attività e passività acquistate, dopo aver verificato la corretta misurazione dei valori correnti delle attività e passività acquisite e del costo di acquisizione, se positiva, è iscritta nelle Attività immateriali alla voce "Avviamento", ovvero, se negativa, è imputata al Conto economico;

[Indice generale](#)[Indice di sezione](#)**I Bilanci di Poste Italiane al 31 dicembre 2022**

2. Modalità di presentazione dei Bilanci, metodologie e principi contabili applicati

- le acquisizioni di quote di minoranza relative a entità delle quali esiste già il controllo sono considerate operazioni sul Patrimonio netto; in assenza di un principio contabile di riferimento, il Gruppo procede alla imputazione a Patrimonio netto dell'eventuale differenza fra il costo di acquisizione e la relativa frazione di Patrimonio netto acquisita;
- gli utili e le perdite, derivanti da operazioni effettuate tra società consolidate integralmente e non ancora realizzati nei confronti di terzi, sono eliminati, se significativi, come pure i reciproci rapporti di debito e credito, i costi e i ricavi, nonché gli oneri e i proventi finanziari;
- gli utili o le perdite derivanti dalla cessione di quote di partecipazione in società consolidate sono imputati a Conto economico per l'ammontare corrispondente alla differenza fra il prezzo di vendita e la corrispondente frazione di Patrimonio netto consolidato ceduta.

Le partecipazioni in società controllate non significative, in società nelle quali il Gruppo ha un'influenza notevole (che si presume sussistere quando la partecipazione è compresa tra il 20% e il 50%), di seguito "società collegate", e in *joint venture* sono valutate con il metodo del Patrimonio netto. All'atto dell'acquisizione della partecipazione contabilizzata con il metodo del Patrimonio netto, qualsiasi differenza tra il costo della partecipazione e la quota d'interessenza della entità nel *fair value* (valore equo) netto di attività e passività identificabili della partecipata è contabilizzata come illustrato di seguito:

- a. l'avviamento relativo a una società collegata o a una *joint venture* è incluso nel valore contabile della partecipazione; l'ammortamento di tale avviamento non è consentito;
- b. nella determinazione del valore iniziale della partecipazione nell'entità, qualunque eccedenza della quota d'interessenza nel *fair value* (valore equo) netto delle attività e passività identificabili della partecipata, rispetto al costo della partecipazione, è inclusa come provento nell'utile (perdita) d'esercizio della collegata o della *joint venture* del periodo in cui la partecipazione viene acquisita.

Successivamente all'acquisizione, inoltre, adeguate rettifiche sono apportate alla quota d'interessenza della entità all'utile (perdita) d'esercizio della collegata o della *joint venture*, al fine di tener conto, per esempio, dell'ammortamento delle attività ammortizzabili in base ai rispettivi *fair value* (valori equi) alla data di acquisizione, e delle eventuali perdite di valore dell'avviamento o degli immobili, impianti e macchinari. Inoltre, il metodo del Patrimonio netto prevede che:

- gli utili o le perdite di pertinenza del Gruppo sono imputati a Conto economico dalla data in cui l'influenza notevole o il controllo ha avuto inizio fino alla data in cui l'influenza notevole o il controllo cessa; nel caso in cui, per effetto delle perdite, la società valutata con il metodo in oggetto manifesti un Patrimonio netto negativo, il valore di carico della partecipazione è annullato e l'eventuale eccedenza di pertinenza del Gruppo, laddove quest'ultimo si sia impegnato ad adempiere a obbligazioni legali o implicite dell'impresa partecipata, o comunque a coprirne le perdite, è imputata ad apposito fondo del passivo; le variazioni patrimoniali delle società valutate con il metodo del Patrimonio netto non rappresentate dal risultato di Conto economico sono imputate direttamente in rettifica delle riserve di Patrimonio netto;
- gli utili e le perdite non realizzati generati su operazioni eseguite tra la Capogruppo/società controllate e la partecipata valutata con il metodo del Patrimonio netto sono eliminati in funzione del valore della quota di partecipazione del Gruppo nella partecipata stessa; le perdite non realizzate sono eliminate, a eccezione del caso in cui esse siano rappresentative di riduzione di valore.

Principali variazioni nell'area di consolidamento

Nel corso dell'esercizio la Capogruppo ha concluso le seguenti operazioni di aggregazioni aziendali a seguito delle quali ha acquisito il controllo delle entità.

Plurima S.p.A.

In data 18 marzo 2022 Poste Italiane ha firmato un accordo vincolante con Opus S.r.l. e l'operatore di private equity Siparex per l'acquisizione di una quota di maggioranza in Plurima S.p.A. ("Plurima") per un corrispettivo basato su un *enterprise value* complessivo di 130 milioni di euro. Il closing è avvenuto in data 2 maggio 2022. L'operazione è stata eseguita per il tramite di Poste Welfare Servizi S.r.l. ("PWS"), società interamente controllata da Poste Italiane, e finanziata con le risorse di cassa disponibili.

Con il perfezionamento dell'operazione PWS detiene il 70% del capitale sociale di Plurima Bidco S.r.l. (Bidco), che a sua volta detiene il 100% di Plurima. Il corrispettivo finale riconosciuto da BidCo, in considerazione dell'aggiustamento del prezzo di acquisto definito sulla base della posizione finanziaria netta di Plurima società alla data del closing (così come disciplinato tra le parti

Indice di sezione

Indice generale

Relazione Finanziaria Annuale 2022

Gruppo Poste Italiane

nel contratto di compravendita), si attesta a 135,2 milioni di euro (differenza con attività nette acquisite alla data di acquisizione pari a 122,7 milioni di euro).

Inoltre, Plurima detiene il 100% del capitale sociale di Logos S.r.l. e il 60% del capitale sociale di Bridge Technologies S.r.l.

Infine, allo scopo di semplificare la struttura di controllo del Gruppo Poste Italiane, in data 20 giugno 2022, è stato approvato il progetto di fusione inversa di Bidco in Plurima dai rispettivi consigli di amministrazione e sottoposta alle assemblee delle società. L'atto di fusione è stato stipulato in data 22 dicembre 2022 con efficacia dal 1° gennaio 2023.

Di seguito i valori contabili complessivi delle attività acquisite e delle passività assunte alla data di acquisizione di Plurima e delle sue controllate:

(migliaia di euro)	Valore contabile (A)	Rettifiche Fair Value (B)	Fair Value (A+B)
Attività nette acquisite			
Attività immateriali*	451	30.502	30.953
Immobili, impianti e macchinari	6.568	-	6.568
Diritto d'uso	100.699	-	100.699
Crediti commerciali, altri crediti e altre attività	19.842	-	19.842
Attività finanziarie	555	-	555
Disponibilità liquide e mezzi equivalenti	11.958	-	11.958
Trattamento di fine rapporto	(4.986)	-	(4.986)
Fondi per rischi e oneri	(1.540)	-	(1.540)
Debiti commerciali e altri debiti	(13.687)	(8.510)	(22.197)
Passività finanziarie	(106.945)	-	(106.945)
Totale attività nette acquisite	12.915	21.992	34.907
Patrimonio netto di pertinenza di terzi			358
Attività nette acquisite dal Gruppo			34.549
Avviamento			100.668
Corrispettivo totale			135.217

* Valore totale al netto degli avviamenti iscritti nei bilanci delle società acquisite.

Poste Italiane ha conferito a un esperto indipendente l'incarico di supportare il processo di *Purchase Price Allocation* ("PPA"), finalizzato ad (i) allocare la *Price Consideration al Fair Value* delle attività nette delle entità acquisite (a prescindere dalla circostanza che siano già iscritte o meno in bilancio) e (ii) ricavare il valore di avviamento per differenza fra il prezzo di acquisto ed il *fair value* delle attività nette acquisite (espresso al netto delle imposte differite passive).

Dalle attività valutative sino ad ora effettuate, è stata rilevata una rettifica del *fair value* delle attività nette acquisite per complessivi 22,0 milioni di euro di cui:

- 30,5 milioni di euro relativi ai contratti con i clienti e le relazioni con la clientela correlata (c.d. *customer-related intangible asset*);
- 8,5 milioni di euro relativi agli effetti di fiscalità differita connessi al maggior valore delle attività identificate.

Per le altre immobilizzazioni immateriali già iscritte nel bilancio di apertura delle società acquisite, così come per tutte le altre attività e passività incluse nelle situazioni patrimoniali di apertura del gruppo Plurima, il valore netto contabile già rappresenta una proxy del *fair value*.

La differenza residua tra il corrispettivo trasferito (135,2 milioni di euro) e il *fair value* della quota parte delle attività nette acquisite, rettificato a seguito del processo di PPA, (34,5 milioni di euro) è stato allocato alla voce Avviamento per 100,7 milioni di euro.

Le risultanze sopra descritte devono ritenersi, alla data del 31 dicembre 2022, ancora provvisorie in quanto Poste Italiane si è avvalsa della facoltà prevista dai paragrafi 45 e seguenti dell'IFRS 3 di completare la valutazione della *business combination* entro dodici mesi dalla data di acquisizione.

Di seguito i valori economici complessivi delle società acquisite inclusi nel Conto economico consolidato dalla data di primo consolidamento:

Indice generale

Indice di sezione

I Bilanci di Poste Italiane al 31 dicembre 2022

2. Modalità di presentazione dei Bilanci, metodologie e principi contabili applicati

(migliaia di euro)	Dal 1° aprile al 31 dicembre 2022
Ricavi	45.134
Risultato operativo	4.180
Utile/(perdita) di periodo	1.692

LIS Holding S.p.A.

In data 14 settembre 2022 PostePay, a seguito delle autorizzazioni ricevute dall'AGCM e dalla Banca d'Italia, ha perfezionato l'acquisto del 100% di LIS Holding S.p.A. (insieme alla società controllata LIS Pay S.p.A., "LIS") a un prezzo pari a 700 milioni di euro determinato sulla base di un *enterprise value* di 630 milioni di euro e una cassa netta disponibile concordata convenzionalmente pari a 70 milioni di euro (rispetto ad una cassa netta disponibile effettiva al *closing* pari a circa 140 milioni di euro). Alla data di acquisizione la differenza tra il corrispettivo riconosciuto all'alienante e il valore netto delle attività identificabili acquisite e delle passività identificabili assunte è pari a 595,9 milioni di euro.

Di seguito i valori contabili complessivi delle attività acquisite e delle passività assunte alla data di acquisizione di LIS Holding e della sua controllata LIS Pay:

(migliaia di euro)	Valore contabile (A)	Rettifiche Fair Value (B)	Fair Value (A+B)
Attività nette acquisite			
Attività immateriali*	8.721	192.362	201.083
Immobili, impianti e macchinari	16.200	-	16.200
Partecipazioni	-	-	-
Diritto d'uso	7.247	-	7.247
Crediti commerciali, altri crediti e altre attività	28.886	-	28.886
Attività finanziarie	127.951	-	127.951
Disponibilità liquide e mezzi equivalenti	152.812	-	152.812
Trattamento di fine rapporto	(1.377)	-	(1.377)
Fondi per rischi e oneri	-	-	-
Debiti commerciali e altri debiti	(129.248)	(55.439)	(184.687)
Passività finanziarie	(107.044)	-	(107.044)
Totale attività nette acquisite	104.148	136.923	241.071
Patrimonio netto di pertinenza di terzi			-
Attività nette acquisite dal Gruppo			241.071
Avviamento			458.929
Corrispettivo totale			700.000

* Valore totale al netto degli avviamenti iscritti nei bilanci delle società acquisite.

Poste Italiane ha conferito a un esperto indipendente l'incarico di supportare il processo di *Purchase Price Allocation* ("PPA"), finalizzato ad (i) allocare la *Price Consideration* al *Fair Value* delle attività nette dell'entità acquisita (a prescindere dalla circostanza che siano già iscritte o meno in bilancio) e (ii) ricavare il valore di avviamento per differenza fra il prezzo di acquisto ed il *fair value* delle attività nette acquisite (espresso al netto delle imposte differite passive).

Dalle attività valutative sino ad ora effettuate, è stata rilevata una rettifica del *fair value* delle attività nette acquisite per complessivi 136,9 milioni di euro di cui:

- attività immateriali per 192,4 milioni di euro relativamente ai rapporti contrattuali in essere con i punti vendita;
- effetti di fiscalità differita connessi al maggior valore delle attività immateriali pari a 55,4 milioni di euro.

Indice di sezione

Indice generale

Relazione Finanziaria Annuale 2022

Gruppo Poste Italiane

Per le altre immobilizzazioni immateriali già iscritte nel bilancio di apertura delle società acquisite, così come per tutte le altre attività e passività incluse nelle situazioni patrimoniali di apertura di LIS, il valore netto contabile già rappresenta una *proxy* del *fair value*.

La differenza residua tra il corrispettivo trasferito (700 milioni di euro) e il *fair value* delle attività nette acquisite, rettificato a seguito del processo di PPA, (241,1 milioni di euro) è stato allocato alla voce Avviamento per 458,9 milioni di euro.

Le risultanze sopra descritte devono ritenersi, alla data del 31 dicembre 2022, ancora provvisorie in quanto Poste Italiane si è avvalsa della facoltà prevista dai paragrafi 45 e seguenti dell'IFRS 3 di completare la valutazione della *business combination* entro dodici mesi dalla data di acquisizione.

Di seguito i valori economici complessivi delle società acquisite inclusi nel Conto economico consolidato dalla data di primo consolidamento:

(migliaia di euro)	Dal 1° settembre al 31 dicembre 2022
Ricavi	96.584
Risultato operativo	16.682
Utile/(perdita) di periodo	11.504

Sourcesense S.p.A.

In data 24 giugno 2022 il Consiglio di Amministrazione di Poste Italiane ha approvato la promozione, di concerto con alcuni azionisti di Sourcesense S.p.A. ("Sourcesense"), di un'offerta pubblica di acquisto (OPA) volontaria per cassa sulla totalità delle azioni e warrant emessi dalla società. Sourcesense S.p.A., società operante nel settore dell'Information Technology in Italia e in Gran Bretagna, detiene il 100% del capitale sociale delle società Sourcesense Digital S.r.l., Sourcesense Technology S.r.l. e Sourcesense Limited.

A conclusione del periodo di offerta (12 settembre – 21 ottobre 2022), considerando anche gli strumenti oggetto dell'impegno di adesione e non adesione sottoscritti dagli azionisti di Sourcesense che hanno agito di concerto all'OPA, è stato portato in adesione un numero di azioni corrispondente al 98,37% del capitale sociale dell'emittente e un numero di warrant pari al 96,03% di quelli emessi.

Per effetto di quanto precede, si sono creati i presupposti di legge e di statuto per l'esercizio da parte di Poste Italiane del Diritto di Acquisto, ai sensi dell'art. 111 del TUF e dell'Obbligo di Acquisto ai sensi dell'art. 108, comma 1, del TUF (c.d. "squeeze out"), sulle rimanenti azioni e warrant.

Il 4 novembre 2022 si è perfezionata la procedura di *squeeze out*, a seguito della quale Poste Italiane detiene una partecipazione di controllo in Sourcesense pari al 70%, e gli azionisti che hanno agito di concerto con Poste Italiane hanno una partecipazione di minoranza pari al 30%.

Di seguito i valori contabili complessivi delle attività acquisite e delle passività assunte alla data di acquisizione di Sourcesense e delle sue controllate:

Indice generale

Indice di sezione

I Bilanci di Poste Italiane al 31 dicembre 2022

2. Modalità di presentazione dei Bilanci, metodologie e principi contabili applicati

(migliaia di euro)	Valore contabile (A)	Rettifiche Fair Value (B)	Fair Value (A+B)
Attività nette acquisite			
Attività immateriali	1.189	-	1.189
Immobili, impianti e macchinari	107	-	107
Diritto d'uso	1.767	-	1.767
Crediti commerciali e altre attività	9.810	-	9.810
Attività finanziarie	55	-	55
Disponibilità liquide e mezzi equivalenti	7.866	-	7.866
Trattamento di fine rapporto	(1.756)	-	(1.756)
Debiti commerciali e altre passività	(6.572)	-	(6.572)
Passività finanziarie	(3.559)	-	(3.559)
Totale attività nette acquisite	8.907		8.907
Patrimonio netto di pertinenza di terzi			2.672
Attività nette acquisite dal Gruppo			6.235
Avviamento			23.934
Corrispettivo totale			30.169

Poste Italiane si è avvalsa della facoltà prevista dai paragrafi 45 e seguenti dell'IFRS 3 di completare la valutazione della *business combination* entro dodici mesi dalla data di acquisizione.

Alla data di redazione della presente relazione finanziaria annuale la differenza provvisoria tra il corrispettivo riconosciuto all'alienante e il valore netto alla data di acquisizione delle attività identificabili acquisite e delle passività identificabili assunte, valutata in conformità all'IFRS 3, è pari a 23,9 milioni di euro.

Tale differenza al 31 dicembre 2022 è iscritta a titolo di Avviamento tra le Attività immateriali in attesa si completi il processo di valorizzazione delle singole componenti del patrimonio acquisito.

Di seguito i valori economici complessivi delle società acquisite inclusi nel Conto economico consolidato dalla data di primo consolidamento:

(migliaia di euro)	Dal 1° ottobre al 31 dicembre 2022
Ricavi	8.278
Risultato operativo	722
Utile/(perdita) di periodo	343

Agile Lab

In data 5 agosto 2022, Poste Italiane ha firmato un accordo vincolante per l'acquisizione di una partecipazione del 70% nel gruppo Agile Lab (di seguito "Agile Lab"), accompagnata da una partnership strategica con i soci fondatori che manterranno il restante 30%.

Agile Lab è un gruppo specializzato nel Data Management, con un'offerta di soluzioni tecnologiche su misura che sfruttano l'intelligenza artificiale, nonché servizi di rivendita di prodotti software open source sviluppati dai partner tecnologici.

A seguito del *closing* dell'operazione, avvenuto il 13 ottobre 2022, che ha previsto un corrispettivo complessivo pari a circa 18 milioni di euro, Poste detiene il 70% del capitale sociale di Agile Power la quale detiene il 100% di Agile Lab, Agile Skill, Agile Next e Aim 2 S.r.l. Il rimanente 30% del Capitale sociale sarà oggetto di opzioni di acquisto e vendita attivabili a partire dal 30 aprile 2026, che consentiranno a Poste Italiane di acquisire una partecipazione totalitaria del 100% nel medio periodo.

Indice di sezione

Indice generale

Relazione Finanziaria Annuale 2022

Gruppo Poste Italiane

Di seguito i valori contabili complessivi delle attività acquisite e delle passività assunte alla data di acquisizione di Agile Power e delle sue controllate:

(migliaia di euro)	Valore contabile (A)	Rettifiche Fair Value (B)	Fair Value (A+B)
Attività nette acquisite			
Attività immateriali	419	-	419
Immobili, impianti e macchinari	89	-	89
Diritto d'uso	380	-	380
Crediti commerciali e altre attività	5.254	-	5.254
Attività finanziarie	314	-	314
Disponibilità liquide e mezzi equivalenti	1.965	-	1.965
Trattamento di fine rapporto	(426)	-	(426)
Debiti commerciali e altre passività	(1.948)	-	(1.948)
Passività finanziarie	(378)	-	(378)
Totale attività nette acquisite	5.669		5.669
Patrimonio netto di pertinenza di terzi			1.701
Attività nette acquisite dal Gruppo			3.968
Avviamento			13.982
Corrispettivo totale			17.950

Poste Italiane si è avvalsa della facoltà prevista dai paragrafi 45 e seguenti dell'IFRS 3 di completare la valutazione della *business combination* entro dodici mesi dalla data di acquisizione.

Alla data di redazione della presente relazione finanziaria annuale la differenza provvisoria tra il corrispettivo riconosciuto all'alienante e il valore netto alla data di acquisizione delle attività identificabili acquisite e delle passività identificabili assunte, valutata in conformità all'IFRS 3, è pari a 14 milioni di euro.

Tale differenza al 31 dicembre 2022 è iscritta a titolo di Avviamento tra le Attività immateriali in attesa si completi il processo di valorizzazione delle singole componenti del patrimonio acquisito.

Di seguito i valori economici complessivi delle società acquisite inclusi nel Conto economico consolidato dalla data di primo consolidamento:

(migliaia di euro)	Dal 1° ottobre al 31 dicembre 2022
Ricavi	1.613
Risultato operativo	(1.610)
Utile/(perdita) di periodo	(1.203)

Eurizon Capital Real Asset SGR (“ECRA”)

In data 25 giugno 2021 Poste Vita e BancoPosta Fondi SGR hanno sottoscritto gli accordi definitivi per l'acquisizione del 40% del capitale sociale, di cui il 24,50% di azioni con diritto di voto, di Eurizon Capital Real Asset SGR S.p.A. (“ECRA”), società specializzata negli investimenti a supporto dell'economia reale controllata da Eurizon (Gruppo Intesa Sanpaolo).

Contestualmente alla sottoscrizione dell'aumento di capitale, è stato perfezionato tra le parti il mandato di gestione di portafogli avente ad oggetto il trasferimento ad ECRA della gestione di alcuni fondi di investimento alternativi, accedendo così a una piattaforma globale che permetterà di sviluppare un modello integrato di gestione lungo tutto il ciclo di vita dell'investimento. Il *closing* dell'operazione è avvenuto il 31 gennaio 2022. Si segnala che ECRA continua a essere controllata e consolidata da Intesa Sanpaolo S.p.A.

Indice generale

Indice di sezione

I Bilanci di Poste Italiane al 31 dicembre 2022

2. Modalità di presentazione dei Bilanci, metodologie e principi contabili applicati

Si riporta di seguito il confronto tra il prezzo pagato e le attività nette acquisite della società in commento:

(migliaia di euro)	
Patrimonio netto (pro quota)	2.223
Rettifiche per valutazione al <i>fair value</i>	-
Attività nette acquisite dopo l'allocazione (pro quota)	2.223
Avviamento	1.178
Corrispettivo totale	3.401

L'elenco e i dati salienti delle società controllate consolidate integralmente e delle società valutate con il criterio del Patrimonio netto sono forniti nella Nota 13 *Ulteriori informazioni – Perimetro di consolidamento e dati salienti delle partecipazioni*.

Conversione dei bilanci in valuta estera

Ai fini della predisposizione del Bilancio Consolidato, la situazione patrimoniale-finanziaria e il risultato economico di tutte le società consolidate sono espressi in euro, che rappresenta la valuta funzionale di presentazione della Capogruppo.

I bilanci delle società che operano con una valuta funzionale diversa dall'euro, sono convertiti nella moneta di presentazione utilizzando il tasso di chiusura in essere alla data di riferimento per le attività e le passività, inclusi l'avviamento e le rettifiche effettuate in sede di consolidamento, e il tasso di cambio medio del periodo (se ragionevolmente approssima il tasso di cambio in essere alla data delle rispettive operazioni) per i ricavi e per i costi. Tutte le risultanti differenze di cambio sono rilevate nel prospetto delle altre componenti di conto economico complessivo ed esposte separatamente in un'apposita riserva di patrimonio netto; tale riserva è riversata proporzionalmente nel conto economico al momento della dismissione (totale o parziale) della relativa partecipazione.

I tassi di cambio utilizzati per la conversione dei bilanci delle società consolidate in valuta estera¹⁵⁴ sono quelli pubblicati dalla Banca d'Italia e dalla Banca Centrale Europea e presentati nella tabella di seguito:

Valuta	2022		2021	
	Cambio puntuale al 31 dicembre	Cambio medio annuale	Cambio puntuale al 31 dicembre	Cambio medio annuale
Dollaro di Honk Kong	-	-	8,833	9,154*
Yuan Renminbi Cinese	7,358	7,079	7,195	7,589*
Dollaro USA	1,067	1,053	1,133	1,183
Sterlina britannica	0,887	0,870**	-	-

* Il cambio riportato fa riferimento alle società Sengi Express Limited e Sangi Express Guangzhou Limited ed è calcolato sulla base periodo che intercorre tra il 30 giugno 2021 e la data di acquisizione delle stesse (1° marzo 2021).

** Il cambio riportato fa riferimento alla società Sourcesense Limited ed è calcolato sulla base periodo che intercorre tra il 31 dicembre 2022 e la data di acquisizione della stessa (1° ottobre 2022).

154. Nel corso del 2022 la società Sengi Express Limited ha adottato come valuta funzionale l'euro in luogo del dollaro di Hong Kong applicando, conformemente a quanto previsto dallo IAS 21, le procedure di conversione alla nuova valuta funzionale.

3. Eventi di rilievo interscambiati nell'esercizio

3.1 Principali operazioni societarie

Sono fornite di seguito informazioni sulle operazioni societarie avvenute nell'esercizio in commento, che non trovano riflessi contabili al 31 dicembre 2022 e che vanno a integrare quanto già riportato nel paragrafo delle principali variazioni nell'area di consolidamento nella Nota 2.6 – *Criteri e metodologie di consolidamento*.

Net Insurance S.p.A.

In data 28 settembre 2022 il CdA di Poste Vita ha approvato la promozione di un'OPA volontaria totalitaria per cassa su azioni ordinarie e *warrant* di **Net Insurance S.p.A.** ("*Net Insurance*"), di concerto con alcuni azionisti. A seguito delle autorizzazioni ricevute da CONSOB, IVASS e dall'AGCM, in data 27 febbraio è iniziato il periodo di adesione alle offerte promosse da un veicolo societario direttamente controllato da Poste Vita ("*Net Holding*"). Il periodo di adesione alle offerte si concluderà il 6 aprile 2023. Il perfezionamento dell'operazione è previsto entro il primo semestre del 2023.

Il corrispettivo che è stato offerto per ciascuna azione è pari a 9,50 euro (corrispondente a un premio del 28% sulla media ponderata dei prezzi ufficiali giornalieri di Borsa Italiana dell'ultimo mese) e il corrispettivo che sarà offerto per ciascun *warrant* è pari a 4,81 euro (corrispondente ad un premio del 60% sulla media ponderata dei prezzi ufficiali giornalieri di Borsa Italiana dell'ultimo mese).

Net Insurance, società con azioni scambiate sul mercato regolamentato denominato Euronext STAR Milan ("*ESM*") organizzato e gestito da Borsa Italiana S.p.A., è una compagnia assicurativa la cui offerta è dedicata alle coperture assicurative connesse al mondo del credito e, in particolare, dei prestiti assistiti dalla cessione del quinto dello stipendio o della pensione ("*CQ*"), alla protezione e all'*insurtech*¹⁵⁵, grazie ad accordi con partner tecnologici.

Nell'esercizio 2022 sono altresì intervenute le seguenti operazioni societarie.

- In data 26 gennaio 2022 **MFM Holding Ltd (Moneyfarm)** ha dato corso a un aumento di capitale del valore di circa 53 milioni di euro, sottoscritto per circa 44 milioni di euro da M&G plc, asset manager quotato con sede in Gran Bretagna, e pro quota da Poste Italiane con un investimento di circa 9 milioni di euro, al fine di non diluire la propria partecipazione pari a circa il 14%. Inoltre, in data 24 novembre 2022 sono stati sottoscritti gli accordi vincolanti che prevedono l'adesione di Poste Italiane, con un investimento di circa 3 milioni di euro, ad un ulteriore aumento di capitale promosso da *Moneyfarm* al fine di finanziare parte del prezzo di acquisizione del 100% di **Profile Financial Solutions Ltd**, società attiva nel *business* del consolidamento fondi pensioni nel Regno Unito con il marchio *Profile Pensions*. Il *closing* dell'operazione è previsto nel secondo trimestre 2023.
- In data 26 gennaio 2022 il CdA di Poste Vita ha approvato l'operazione di cessione in favore di Poste Italiane del 100% delle quote detenute in **Poste Welfare Servizi**. L'operazione è divenuta efficace in data 24 febbraio 2022.
- In data 8 aprile 2022 Poste Italiane, con un investimento complessivo di 25 milioni di euro ha acquisito il 2,30% (2,15% su base *fully diluted*) del capitale sociale di **Scalipay Limited** società che opera in diversi paesi europei nel mercato *Buy Now Pay Later* ("*BNPL*") sui canali online e fisici, permettendo ai clienti finali di pagare un prodotto/servizio in tre rate mensili senza interessi, a fronte di una commissione pagata dai *merchants*.
- In data 23 giugno 2021 il Consiglio di Amministrazione di PostePay S.p.A. ha approvato la sottoscrizione di contratti vincolanti per la cessione della partecipazione detenuta da PostePay S.p.A. in **Tink AB**, operatore fintech specializzato in soluzioni tecnologiche di *open banking*, per un corrispettivo di circa 77 milioni di euro, nel contesto dell'annunciata cessione del 100% di Tink AB a Visa Open Connect Limited, società del Gruppo Visa. L'operazione è stata concordata sulla base di una valutazione di Tink AB, in termini di *enterprise value*, pari a 1,8 miliardi di euro. L'investimento complessivo di PostePay S.p.A. in Tink è stato pari a 22,1 milioni di euro, corrispondente ad una partecipazione del 4,7% nel capitale della società su base *fully diluted*. Il *closing* dell'operazione si è perfezionato in data 10 marzo 2022.

155. L'*insurtech* identifica l'intero processo di digitalizzazione del settore assicurativo, dalla sottoscrizione delle polizze fino alla gestione dei sinistri, grazie all'utilizzo di tecnologie quali *Big Data Analytics*, *Intelligenza Artificiale* e *Application Program Interfaces (API)*.

[Indice generale](#)[Indice di sezione](#)**I Bilanci di Poste Italiane al 31 dicembre 2022**

3. Eventi di rilievo intercorsi nell'esercizio

- In data 24 giugno 2022 il CdA di Poste Italiane e l'assemblea di **PSIA S.r.l. ("PSIA")** hanno approvato la fusione per incorporazione in Poste Italiane di PSIA, divenuta efficace dal 1° novembre 2022. La fusione si pone nell'ottica di una riorganizzazione societaria che permetterà a Poste Italiane di detenere direttamente azioni della società quotata NEXI S.p.A. semplificando in tal modo la struttura del Gruppo.
- In data 29 settembre 2022 è stata approvata la fusione inversa di **Plurima Bidco S.r.l.** in Plurima dalle assemblee delle due società. L'operazione, che ha previsto l'applicazione delle semplificazioni previste dalla normativa per le operazioni di fusione di società interamente possedute, è divenuta efficace con decorrenza 1° gennaio 2023.
- In data 23 giugno 2022 il CdA di **BancoPosta Fondi SGR** ha approvato l'operazione di cessione del proprio ramo d'azienda afferente all'attività di gestione ICT in favore di Poste Italiane. L'operazione preventivamente comunicata a Banca d'Italia, ai sensi del Titolo IV, Capitolo III – sezione II, art. 1 del Regolamento sulla gestione collettiva del risparmio, è divenuta efficace con decorrenza 1° ottobre 2022.

3.2 Altri eventi di rilievo

Nel corso dell'esercizio 2022 sono intervenuti i seguenti, ulteriori fatti di rilievo:

Conflitto Russia-Ucraina

L'esercizio 2022 è stato caratterizzato dall'inizio della crisi tra i Paesi europei Russia e Ucraina.

Al fine di vagliare gli impatti del conflitto per il Gruppo, come richiesto dalle Autorità nazionali ed internazionali (ESMA e CONSOB)¹⁵⁶, si è proceduto a una valutazione in merito agli impatti correnti e potenziali futuri e delle sanzioni emanate alla Russia da parte di Autorità statali e sovranazionali, sulle attività, sulla situazione finanziaria e sui risultati economici del Gruppo in considerazione delle evidenze disponibili e degli scenari configurabili alla data di predisposizione del seguente bilancio.

Gli impatti potenziali, pur allo stato aleatori e incerti anche in relazione alla pressione sull'inflazione sospinta dai forti rincari dell'energia e delle materie prime, appaiono contenuti in relazione al fatto che le attività operative del Gruppo sono pressoché interamente collocate all'interno del territorio nazionale e senza dipendenze della catena del valore con i paesi coinvolti.

In aggiunta, è stata tra l'altro effettuata un'attività di monitoraggio dei rapporti in essere tra il Gruppo e i soggetti direttamente o indirettamente coinvolti che hanno portato le seguenti evidenze:

- con riferimento alla Capogruppo l'esistenza di rapporti con le corrispondenti amministrazioni postali estere di Russia, Bielorussia e Ucraina presentano saldi a credito e a debito di importi non significativi;
- con riferimento a Poste Vita, nell'ambito dei fondi Multi-asset vi sono alcune esposizioni indirette verso i Paesi coinvolti dalle suddette vicende che rappresentano una porzione non significativa del relativo NAV.

Acquisto azioni proprie

In esecuzione dell'autorizzazione all'acquisto di azioni proprie deliberata dall'Assemblea degli Azionisti di Poste Italiane del 27 maggio 2022, finalizzata ad acquisire azioni da destinare ad amministratori e dipendenti del Gruppo beneficiari dei piani di incentivazione variabile, il cui avvio è stato comunicato al mercato in pari data, dal 30 maggio 2022 al 13 giugno 2022, Poste Italiane ha acquistato n. 2.600.000 azioni proprie (pari allo 0,199% del capitale sociale), al prezzo medio di Euro 9,730848 per azione, per un controvalore complessivo di Euro 25.300.204,62.

In seguito all'operazione, considerate anche le azioni proprie presenti in portafoglio derivanti da precedenti operazioni di riacquisto e la consegna ai beneficiari dei piani di incentivazione, Poste Italiane detiene n. 7.535.991 azioni proprie, pari allo 0,58% del capitale sociale.

¹⁵⁶ Public statement ESMA32-63-1320 "European common enforcement priorities for 2022 annual financial reports" del 28 ottobre 2022 e Richiamo di attenzione CONSOB n. 3/22 del 19 maggio 2022.

[Indice di sezione](#)[Indice generale](#)

Relazione Finanziaria Annuale 2022
Gruppo Poste Italiane

Acconto dividendo

Il Consiglio di Amministrazione di Poste Italiane in data 9 novembre 2022, alla luce dell'andamento della situazione economica e finanziaria di Poste Italiane S.p.A. al 30 giugno 2022, dell'andamento nel corso dei mesi successivi, della prevedibile evoluzione della gestione e delle relative prospettive economiche attese al 31 dicembre 2022 nonché in linea con la *dividend policy* di Gruppo, ha deliberato di anticipare, a titolo di acconto, parte del dividendo ordinario previsto per l'esercizio 2022. A tal fine la Società ha predisposto una Relazione e un Prospetto contabile ai sensi dell'articolo 2433-bis del Codice Civile, dai quali risulta che la situazione patrimoniale, economica e finanziaria della Società consente tale distribuzione. Sui suddetti documenti è stato acquisito il parere della società di revisione.

L'acconto pari a 0,210 euro per azione, al lordo delle eventuali ritenute di legge, sarà messo in pagamento a decorrere dal 23 novembre 2022, con "data stacco" della cedola n. 11 coincidente con il 21 novembre 2022 e *record date* (ossia data di legittimazione al pagamento del dividendo stesso) coincidente con il 22 novembre 2022.

Sulla base del numero delle azioni in circolazione alla data del 9 novembre 2022, pari a 1.298.574.009, l'ammontare complessivo dell'acconto risulta pari a 273 milioni di euro.

Progetto Polis – Casa dei servizi digitale

Nel corso dell'esercizio 2022 è stato avviato il "Progetto Polis – Casa dei servizi digitali"¹⁵⁷, con l'obiettivo di promuovere la coesione economica, sociale e territoriale del Paese e di superare il *digital divide* nei piccoli centri e nelle aree interne.

Il progetto prevede investimenti complessivi per circa 1,2 miliardi di euro da realizzarsi entro il 31 dicembre 2026 e lo stanziamento da parte del Ministero delle Imprese e del Made in Italy di un contributo complessivo di 800 milioni di euro.

Al 31 dicembre 2022 i bilanci in commento riflettono il contributo a fondo perduto ricevuto anticipatamente dal MIMIT di 125 milioni di euro rilevato come sconto passivo.

¹⁵⁷ Nell'ambito del "Piano Nazionale per gli investimenti Complementari" (D.L. n. 59 del 6 maggio 2021, convertito, con modificazioni, dalla legge n. 101 del 1° luglio 2021) del Piano Nazionale di Ripresa e Resilienza (PNRR).

PAGINA BIANCA

[Indice di sezione](#)

[Indice generale](#)



[Indice generale](#)

[Indice di sezione](#)

GRUPPO POSTE ITALIANE

BILANCIO AL 31 DICEMBRE 2022

Indice di sezione

Indice generale

Relazione Finanziaria Annuale 2022
Gruppo Poste Italiane

4. Gruppo Poste Italiane

Bilancio al 31 dicembre 2022

4.1 Prospetti di Bilancio Consolidato

Stato Patrimoniale consolidato

Attivo (milioni di euro)	Note	31 dicembre 2022	di cui parti correlate	31 dicembre 2021	di cui parti correlate
Attività non correnti					
Immobili, impianti e macchinari	[A1]	2.404	-	2.267	-
Investimenti immobiliari	[A2]	31	-	32	-
Attività immateriali	[A3]	1.817	-	873	-
Attività per diritti d'uso	[A4]	1.334	-	1.116	-
Partecipazioni valutate con il metodo del Patrimonio netto	[A5]	267	267	277	277
Attività finanziarie	[A6]	191.850	3.578	221.226	3.780
Crediti commerciali	[A8]	3	-	3	-
Imposte differite attive	[C12]	2.044	-	1.245	-
Altri crediti e attività	[A9]	4.118	2	4.012	2
Crediti d'imposta Legge n. 77/2020	[A10]	7.458	-	5.551	-
Riserve tecniche a carico dei riassicuratori		44	-	50	-
Totale		211.370		236.652	
Attività correnti					
Rimanenze	[A7]	157	-	155	-
Crediti commerciali	[A8]	2.179	435	2.508	575
Crediti per imposte correnti	[C12]	140	-	115	-
Altri crediti e attività	[A9]	1.096	10	1.146	8
Crediti d'imposta Legge n. 77/2020	[A10]	1.563	-	905	-
Attività finanziarie	[A6]	34.290	11.986	27.630	12.855
Cassa e depositi BancoPosta	[A11]	5.848	-	7.659	-
Disponibilità liquide e mezzi equivalenti	[A12]	4.983	1.991	7.958	1.991
Totale		50.256		48.076	
Totale attivo		261.626		284.728	

Indice generale

Indice di sezione

I Bilanci di Poste Italiane al 31 dicembre 2022
4. Gruppo Poste Italiane Bilancio al 31 dicembre 2022

Patrimonio Netto e Passivo	Note	31 dicembre 2022	di cui parti correlate	31 dicembre 2021	di cui parti correlate
Patrimonio netto					
Capitale sociale	[B2]	1.306	-	1.306	-
Riserve	[B4]	(352)	-	3.599	-
Azioni proprie		(63)	-	(40)	-
Risultati portati a nuovo		8.002	-	7.237	-
Totale Patrimonio netto di Gruppo		8.893		12.102	
Patrimonio netto di terzi		44	-	8	-
Totale		8.937		12.110	
Passività non correnti					
Riserve tecniche assicurative	[B5]	139.986	-	159.089	-
Fondi per rischi e oneri	[B6]	804	55	693	59
Trattamento di fine rapporto	[B7]	705	-	922	-
Passività finanziarie	[B8]	10.939	201	15.122	154
Imposte differite passive	[C12]	700	-	953	-
Altre passività	[B10]	2.004	-	1.749	-
Totale		155.138		178.528	
Passività correnti					
Fondi per rischi e oneri	[B6]	551	12	575	13
Debiti commerciali	[B9]	2.234	72	2.029	82
Debiti per imposte correnti	[C12]	60	-	16	-
Altre passività	[B10]	2.000	69	1.860	73
Passività finanziarie	[B8]	92.706	4.377	89.610	3.646
Totale		97.551		94.090	
Totale Patrimonio Netto e Passivo		261.626		284.728	

Indice di sezione

Indice generale

Relazione Finanziaria Annuale 2022
Gruppo Poste Italiane

Prospetto dell'utile/(perdita) d'esercizio consolidato

(milioni di euro)	Note	Esercizio 2022	di cui parti correlate	Esercizio 2021	di cui parti correlate
Ricavi da corrispondenza, pacchi e altro	[C1]	3.651	839	3.694	466
Ricavi netti da Servizi Finanziari	[C2]	4.938	2.048	4.783	1.909
<i>Ricavi da Servizi Finanziari</i>		5.125	2.052	4.931	1.917
<i>Oneri derivanti da operatività finanziaria</i>		(187)	(4)	(148)	(8)
Ricavi da Servizi Assicurativi al netto delle variazioni delle riserve tecniche e oneri relativi a sinistri	[C3]	2.153	16	1.861	15
<i>Premi assicurativi</i>		17.518	-	17.829	-
<i>Proventi derivanti da operatività assicurativa</i>		4.437	16	4.374	15
<i>Variazione riserve tecniche assicurative e oneri relativi a sinistri</i>		(13.794)	-	(19.964)	-
<i>Oneri derivanti da operatività assicurativa</i>		(6.008)	-	(378)	-
Ricavi da Pagamenti e Mobile	[C4]	1.147	51	882	49
Ricavi netti della gestione ordinaria		11.889		11.220	
Costi per beni e servizi	[C5]	2.960	167	2.873	161
Costo del lavoro	[C6]	5.226	71	5.467	73
Ammortamenti e svalutazioni	[C7]	830	-	790	-
Incrementi per lavori interni	[C8]	(41)	-	(33)	-
Altri costi e oneri	[C9]	519	5	253	6
<i>di cui oneri non ricorrenti</i>		320	-	-	-
Rettifiche/(riprese) di valore su strumenti di debito, crediti e altre attività	[C10]	104	1	24	(4)
Risultato operativo e di intermediazione		2.291		1.846	
Oneri finanziari	[C11]	126	2	73	2
Proventi finanziari	[C11]	169	1	369	1
<i>di cui proventi non ricorrenti</i>		-	-	225	-
Rettifiche/(riprese) di valore su attività finanziarie		-	-	-	-
Proventi/(oneri) da valutazione di partecipazioni con il metodo del Patrimonio netto	[A5]	(6)	-	26	-
Risultato prima delle imposte		2.328		2.168	
Imposte sul reddito	[C12]	817	-	588	-
<i>di cui oneri (proventi) non ricorrenti</i>		-	-	-	-
Utile dell'esercizio		1.511		1.580	
di cui Quota Gruppo		1.506		1.578	
di cui Quota di spettanza di Terzi		5		2	
Utile per azione	[B1]	1,158		1,214	
Utile diluito per azione		1,158		1,214	

Indice generale

Indice di sezione

I Bilanci di Poste Italiane al 31 dicembre 2022
4. Gruppo Poste Italiane Bilancio al 31 dicembre 2022**Conto economico complessivo consolidato**

(milioni di euro)	Note	Esercizio 2022	Esercizio 2021
Utile/(perdita) d'esercizio		1.511	1.580
Voci da riclassificare nel Prospetto dell'utile/(perdita) d'esercizio			
Strumenti di debito e credito valutati al FVOCI			
Incremento/(Decremento) di <i>fair value</i> d'esercizio	[tab. B4]	(4.747)	(1.052)
Trasferimenti a Conto economico da realizzo	[tab. B4]	(161)	(424)
Incremento/(Decremento) per perdite attese		4	(6)
Copertura di flussi			
Incremento/(Decremento) di <i>fair value</i> d'esercizio	[tab. B4]	279	(178)
Trasferimenti a Conto economico	[tab. B4]	(409)	(8)
Imposte su elementi portati direttamente a, o trasferiti da, Patrimonio netto da riclassificare nel Prospetto dell'utile/(perdita) dell'esercizio		1.440	475
Quota di risultato delle società valutate con il metodo del patrimonio netto (al netto dell'effetto fiscale)		1	-
Variazione della riserva di conversione		(1)	1
Voci da non riclassificare nel Prospetto dell'utile/(perdita) d'esercizio			
Strumenti di capitale valutati al FVOCI – Incremento/(Decremento) di <i>fair value</i> nel periodo		(315)	75
Utili/(Perdite) attuariali da TFR	[tab. B7]	125	(4)
Imposte su elementi portati direttamente a, o trasferiti da, Patrimonio netto da non riclassificare nel Prospetto dell'utile/(perdita) d'esercizio		(30)	2
Quota di risultato delle società valutate con il metodo del patrimonio netto (al netto dell'effetto fiscale)		-	-
Totale delle altre componenti di Conto economico complessivo		(3.814)	(1.119)
Totale Conto economico complessivo dell'esercizio		(2.303)	461
di cui Quota Gruppo		(2.309)	459
di cui Quota di spettanza di Terzi		6	2

Indice di sezione

Indice generale

Relazione Finanziaria Annuale 2022
Gruppo Poste Italiane

Prospetto di movimentazione del Patrimonio netto consolidato

	Patrimonio netto											Totale Patrimonio netto		
	Capitale sociale	Azioni proprie	Riserva Legale	Riserva per il Patrimonio BancoPosta	Strumenti di capitale – obbligazioni ibride perpetue	Riserva fair value	Riserva Cash flow hedge	Riserva di conversione	Riserva da partecipazioni valutate con il metodo del patrimonio netto	Riserva piani di incentivazione	Risultati portati a nuovo		Totale Patrimonio netto di Gruppo	Capitale e riserve di Terzi
(milioni di euro)														
Saldo al 1° gennaio 2021	1.306	(40)	299	1.210	-	2.294	98	-	2	6	6.327	11.502	5	11.507
Totale conto economico complessivo dell'esercizio	-	-	-	-	-	(987)	(132)	1	-	-	1.577	459	2	461
Dividendi distribuiti	-	-	-	-	-	-	-	-	-	-	(421)	(421)	-	(421)
Acconto dividendi	-	-	-	-	-	-	-	-	-	-	(241)	(241)	-	(241)
Piani di incentivazione	-	-	-	-	-	-	-	-	-	7	-	7	-	7
Strumenti di capitale – obbligazioni ibride perpetue	-	-	-	-	800	-	-	-	-	-	(4)	796	-	796
Altre variazioni	-	-	-	-	-	-	-	-	1	-	(1)	-	1	1
Saldo al 31 dicembre 2021	1.306	(40)	299	1.210	800	1.307	(34)	1	3	13	7.237	12.102	8	12.110
Totale conto economico complessivo dell'esercizio	-	-	-	-	-	(3.811)	(93)	(1)	-	-	1.596*	(2.309)	6	(2.303)
Dividendi distribuiti	-	-	-	-	-	-	-	-	-	-	(526)	(526)	(3)	(529)
Acconto dividendi	-	-	-	-	-	-	-	-	-	-	(273)	(273)	-	(273)
Acquisto azioni proprie	-	(25)	-	-	-	-	-	-	-	-	-	(25)	-	(25)
Operazioni con azionisti di minoranza	-	-	-	-	-	-	-	-	-	-	(69)	(69)	-	(69)
Piani di incentivazione	-	2	-	-	-	-	-	-	-	6	-	8	-	8
Cedole pagate a titolari di obbligazioni ibride perpetue	-	-	-	-	-	-	-	-	-	-	(16)	(16)	-	(16)
Altre variazioni	-	-	-	-	-	(54)	-	-	2	-	54	2	-	2
Variazioni perimetro di consolidamento	-	-	-	-	-	-	-	-	-	-	(1)	(1)	33	32
Saldo al 31 dicembre 2022	1.306	(63)	299	1.210	800	(2.558)	(127)	-	5	19	8.002	8.893	44	8.937

* La voce comprende l'utile dell'esercizio (quota Gruppo) di 1.506 milioni di euro e gli utili attuariali sul TFR di 91 milione di euro al netto delle relative imposte correnti e differite.

Indice generale

Indice di sezione

I Bilanci di Poste Italiane al 31 dicembre 2022
4. Gruppo Poste Italiane Bilancio al 31 dicembre 2022

Rendiconto finanziario consolidato

(milioni di euro)	Note	Esercizio 2022	Esercizio 2021
Disponibilità liquide e mezzi equivalenti all'inizio dell'esercizio		7.958	4.516
Risultato prima delle imposte		2.328	2.168
Ammortamenti e svalutazioni	[tab. C7]	830	790
Svalutazioni (rivalutazioni) di partecipazioni	[tab. C11.1]	-	(225)
Accantonamenti netti ai fondi rischi e oneri	[tab. B6]	439	363
Utilizzo fondi rischi e oneri	[tab. B6]	(354)	(501)
Accantonamento per trattamento fine rapporto	[tab. B7]	2	1
Trattamento di fine rapporto	[tab. B7]	(118)	(129)
(Plusvalenze)/Minusvalenze per disinvestimenti		(1)	2
Rettifiche/(riprese) di valore su attività finanziarie		(1)	-
(Dividendi)	[tab. C11.1]	-	-
Dividendi incassati		-	-
(Proventi Finanziari da realizzo)	[tab. C11.1]	(1)	(3)
(Proventi Finanziari per interessi)	[tab. C11.1]	(158)	(136)
Interessi incassati		146	133
Interessi passivi e altri oneri finanziari	[tab. C11.2]	118	64
Interessi pagati		(78)	(32)
Perdite e svalutazioni/(Recuperi) su crediti	[tab. C10]	97	33
Imposte sul reddito pagate	[tab. C12.3]	(509)	(394)
Altre variazioni		6	(20)
Flusso di cassa generato dall'attività di es. prima delle variazioni del circolante	[a]	2.746	2.114
<i>Variazioni del capitale circolante:</i>			
(Incremento)/Decremento Rimanenze	[tab. A7]	2	11
(Incremento)/Decremento Crediti commerciali		261	(184)
(Incremento)/Decremento Altri crediti e attività		192	(45)
Variazione crediti d'imposta Legge n. 77/2020		11	(526)
Incremento/(Decremento) Debiti commerciali		91	129
Incremento/(Decremento) Altre passività		233	244
Flusso di cassa generato/(assorbito) dalla variazione del capitale circolante	[b]	790	(371)
Incremento/(Decremento) passività da operatività finanziaria, pagamenti e monetica, assicurativa		5.077	10.813
Liquidità netta generata/(assorbita) dalle attività finanziarie e crediti d'imposta Legge n. 77/2020 da operatività finanziaria, pagamenti e monetica, assicurativa		(17.954)	(13.294)
(Incremento)/Decremento della Cassa e depositi BancoPosta	[tab. A11]	1.810	(1.268)
Incremento/(Decremento) delle riserve tecniche assicurative nette		4.076	10.334
(Proventi)/Oneri e altre componenti non monetarie		3.635	(4.144)
Liquidità generata/(assorbita) da attività/passività finanziarie dell'operatività finanziaria, pagamenti e monetica, assicurativa	[c]	(3.356)	2.441
Flusso di cassa netto da/(per) attività operativa	[d]=[a+b+c]	180	4.184
- di cui parti correlate		1.971	(5.975)
<i>Investimenti:</i>			
Immobili, impianti e macchinari	[tab. A1]	(341)	(342)
Investimenti immobiliari	[tab. A2]	-	-
Attività immateriali	[tab. A3]	(469)	(412)
Partecipazioni		(3)	(50)
Altre attività finanziarie		(132)	(4)
Investimenti in società consolidate al netto delle disponibilità liquide acquisite		(678)	(40)
<i>Disinvestimenti:</i>			
Imm.li, imp.ti e macchinari, inv.imm.ri ed attività dest. alla vendita		5	3
Altre attività finanziarie		12	423
Flusso di cassa netto da/(per) attività di investimento	[e]	(1.606)	(422)
- di cui parti correlate		(7)	(1)
Assunzione/(Rimborso) di debiti finanziari a lungo termine	[tab. B8.4]	110	(87)
(Incremento)/Decremento crediti finanziari		-	-
Incremento/(Decremento) debiti finanziari a breve	[tab. B8.4]	(812)	(366)
(Acquisto)/Cessione azioni proprie		(25)	-
Dividendi pagati	[B3]	(801)	(662)
Strumenti di capitale – obbligazioni ibride perpetue		(21)	-
Altre operazioni con azionisti di minoranza		-	794
Flusso di cassa da/(per) attività di finanziamento e operazioni con gli azionisti	[f]	(1.549)	(321)
- di cui parti correlate		(512)	(422)

Indice di sezione

Indice generale

Relazione Finanziaria Annuale 2022

Gruppo Poste Italiane

(milioni di euro)	Note	Esercizio 2022	Esercizio 2021
Effetto variazione cambi su disponibilità liquide e mezzi equivalenti	[g]	-	1
Flusso delle disponibilità liquide	[h]=[d+e+f+g]	(2.975)	3.442
Disponibilità liquide e mezzi equivalenti alla fine dell'esercizio	[tab. A12]	4.983	7.958
Disponibilità liquide e mezzi equivalenti vincolati alla fine dell'esercizio		(3.755)	(5.369)
Disponibilità liquide e mezzi equivalenti non vincolati alla fine dell'esercizio		1.228	2.589

4.2 Note allo Stato patrimoniale

Attivo

A1 – Immobili, impianti e macchinari (2.404 milioni di euro)

Nel 2022 la movimentazione degli Immobili, impianti e macchinari è la seguente:

tab. A1 – Movimentazione degli Immobili, impianti e macchinari

(milioni di euro)	Terreni	Fabbricati strumentali	Impianti e macchinari	Attrezzature ind.li e comm.li	Migliorie beni di terzi	Altri beni	Immobilizz. in corso e acconti	Totale
Costo	76	3.219	2.402	349	670	2.024	93	8.833
Fondo ammortamento	-	(2.078)	(1.859)	(314)	(424)	(1.849)	-	(6.524)
Fondo svalutazione	(0)	(17)	(9)	0	(10)	(6)	(0)	(42)
Saldo al 1° gennaio 2022	76	1.124	534	35	236	169	93	2.267
Variazioni dell'esercizio								
Acquisizioni	0	45	72	10	36	70	107	341
Rettifiche	-	-	-	-	-	-	-	-
Riclassifiche	(0)	17	23	0	5	11	(56)	(0)
Dimissioni	(0)	(0)	(0)	(0)	(0)	0	(1)	(1)
Variazione perimetro di consolidamento	-	-	15	3	2	-	1	23
Ammortamento	-	(31)	(63)	(13)	(46)	(77)	-	(230)
(Svalutazioni)/Riprese di valore	-	0	(0)	-	8	(4)	(0)	4
Totale variazioni	(0)	31	46	(0)	5	3	52	136
Costo	77	3.278	2.542	363	707	2.056	145	9.167
Fondo ammortamento	-	(2.107)	(1.952)	(328)	(464)	(1.877)	-	(6.728)
Fondo svalutazione	(0)	(16)	(10)	(1)	(1)	(7)	(0)	(35)
Saldo al 31 dicembre 2022	76	1.155	580	34	241	173	145	2.404

La voce Immobili, impianti e macchinari al 31 dicembre 2022 comprende attività della Capogruppo site in terreni detenuti in regime di concessione o sub-concessione, gratuitamente devolvibili all'ente concedente alla scadenza del relativo diritto, per un valore netto contabile di complessivi 42 milioni di euro.

Gli investimenti del 2022 per 341 milioni di euro sono composti principalmente da:

- 45 milioni di euro relativi principalmente a spese per manutenzione straordinaria di locali di proprietà adibiti a Uffici Postali e Uffici direzionali dislocati sul territorio (17 milioni di euro), di locali di staff e direzionali (15 milioni di euro) e di locali di smistamento posta e pacchi (11 milioni di euro);
- 72 milioni di euro per impianti, di cui le voci più significative sono riferite alla Capogruppo e individuabili in 34 milioni di euro per la realizzazione di impianti connessi a fabbricati, 13 milioni di euro per la realizzazione e manutenzione straordinaria di impianti di connettività e 10 milioni di euro per la realizzazione e manutenzione straordinaria di impianti di videosorveglianza;

Indice generale

Indice di sezione

I Bilanci di Poste Italiane al 31 dicembre 2022
4. Gruppo Poste Italiane Bilancio al 31 dicembre 2022

- 36 milioni di euro per investimenti principalmente destinati a migliorare la parte impiantistica (20 milioni di euro) e la parte strutturale (13 milioni di euro) degli immobili condotti in locazione;
- 70 milioni di euro relativi ad Altri beni, di cui 54 milioni di euro sostenuti dalla Capogruppo principalmente per l'acquisto di *hardware* per il rinnovo delle dotazioni tecnologiche presso gli Uffici Postali e direzionali e il consolidamento dei sistemi di *storage* (48 milioni di euro) e 13 milioni di euro sostenuti da PostePay S.p.A. principalmente per l'acquisto di dispositivi per la gamma di offerte "PosteMobile Casa" e "PosteCasa Ultraveloce" (8 milioni di euro) e in via residuale all'acquisto di telefoni cellulari e apparati di telefonia mobile destinati al noleggio;
- 107 milioni di euro relativi a Immobilizzazioni in corso di realizzazione e acconti, di cui 82 milioni di euro sostenuti dalla Capogruppo e riferibili per 68 milioni di euro per lavori di manutenzione straordinaria e dotazione infrastrutturale della rete commerciale e produttiva e 8 milioni di euro per l'acquisto di *hardware* e di altra dotazione tecnologica non ancora inserita nel processo produttivo.

Le riclassifiche da Immobilizzazioni materiali in corso ammontano a 56 milioni di euro e si riferiscono principalmente al costo di acquisto di cespiti divenuti disponibili e pronti all'uso nel corso dell'esercizio; in particolare sono riferiti alla Capogruppo per la conclusione di attività di ristrutturazioni straordinarie di immobili di proprietà e migliorie su immobili condotti in locazione (32 milioni di euro) e per l'attivazione di hardware e di altra dotazione tecnologica (13 milioni di euro).

A2 – Investimenti immobiliari (31 milioni di euro)

Gli Investimenti immobiliari riguardano principalmente alloggi di proprietà di Poste Italiane S.p.A. ai sensi della Legge 560 del 24 dicembre 1993 e alloggi destinati in passato a essere utilizzati dai direttori degli Uffici Postali. La movimentazione è la seguente:

tab. A2 – Movimentazione degli Investimenti immobiliari

(milioni di euro)	Esercizio 2022
Costo	90
Fondo ammortamento	(58)
Fondo svalutazione	-
Saldo al 1° gennaio	32
Variazioni dell'esercizio	
Acquisizioni	1
Riclassifiche	-
Dismissioni	(1)
Ammortamento	(1)
Totale variazioni	(1)
Costo	88
Fondo ammortamento	(57)
Fondo svalutazione	-
Saldo al 31 dicembre	31
<i>Fair value</i> al 31 dicembre	72

Il *fair value* degli Investimenti immobiliari al 31 dicembre 2022 è rappresentato per 61 milioni di euro dal prezzo di vendita applicabile agli alloggi di servizio ai sensi della Legge 560 del 24 dicembre 1993 e per il rimanente ammontare è riferito a stime dei prezzi di mercato effettuate internamente all'azienda¹⁵⁸.

La maggior parte dei beni immobili compresi nella categoria in commento sono concessi in locazione con contratti classificabili come *leasing* operativi, poiché il Gruppo mantiene sostanzialmente i rischi e benefici legati alla proprietà di tali unità immobiliari. Con detti contratti è di norma concessa al conduttore la facoltà di interrompere il rapporto con un preavviso di sei mesi; ne consegue che i relativi flussi di reddito attesi, mancando del requisito della certezza, non sono oggetto di commento nelle presenti note.

¹⁵⁸. Ai fini della scala gerarchica del *fair value*, che riflette la rilevanza delle fonti utilizzate nell'effettuare le valutazioni, il valore indicato degli ex alloggi di servizio e quello degli altri investimenti immobiliari è di Livello 3.

Indice di sezione

Indice generale

Relazione Finanziaria Annuale 2022
Gruppo Poste Italiane

A3 – Attività immateriali (1.817 milioni di euro)

Nel 2022 il valore netto e la movimentazione delle Attività immateriali sono i seguenti:

tab. A3 – Movimentazione delle Attività immateriali

(milioni di euro)	Diritti di brevetto ind.le e di utiliz. opere d'ingegno, concessioni, licenze, marchi e simili	Immobilizz. in corso e acconti	Avviamento	Altre	Totale
Costo	4.221	232	177	9	4.639
Ammortamenti e svalutazioni cumulati	(3.656)	-	(102)	(8)	(3.766)
Saldo al 1° gennaio 2022	565	232	75	1	873
Variazioni dell'esercizio					
Acquisizioni	234	236	-	-	469
Riclassifiche	209	(209)	-	-	-
Cessazioni e Dismissioni	-	(2)	-	-	(2)
Variazione perimetro di consolidamento	9	2	597	223	831
Ammortamenti e svalutazioni	(349)	-	-	(5)	(354)
Differenze di cambio	-	-	(1)	-	(1)
Totale variazioni	103	26	597	218	944
Costo	4.689	258	773	231	5.952
Ammortamenti e svalutazioni cumulati	(4.021)	-	(102)	(12)	(4.135)
Saldo al 31 dicembre 2022	668	258	672	219	1.817

Gli investimenti del 2022 in Attività immateriali ammontano a 469 milioni di euro e comprendono circa 38 milioni di euro riferibili ad attività di sviluppo *software* e relativi oneri accessori sviluppati all'interno del Gruppo, principalmente relativi a costi del personale (33 milioni di euro). Non sono capitalizzati costi di sviluppo diversi da quelli direttamente sostenuti per la realizzazione di prodotti *software* identificabili, utilizzati o destinati all'utilizzo da parte del Gruppo.

L'incremento nella voce **Diritti di brevetto industriale e diritti di utilizzazione delle opere d'ingegno, concessioni, licenze, marchi e simili** di 234 milioni di euro, prima degli ammortamenti effettuati nell'esercizio, si riferisce principalmente all'acquisto e all'entrata in produzione di nuovi programmi a seguito delle acquisizioni di licenze *software*.

Le acquisizioni di **Immobilizzazioni immateriali in corso** si riferiscono principalmente ad attività per lo sviluppo di *software* per le piattaforme infrastrutturali e per i servizi BancoPosta.

Il saldo delle **Immobilizzazioni immateriali in corso** comprende attività della Capogruppo principalmente volte allo sviluppo di *software* per la piattaforma infrastrutturale (116 milioni di euro), per i servizi BancoPosta (68 milioni di euro), per il supporto alla rete di vendita (40 milioni di euro), per la piattaforma relativa ai prodotti postali (18 milioni di euro) e per l'ingegnerizzazione dei processi di reportistica per le altre funzioni di *Business* e staff (14 milioni di euro).

Nel corso dell'esercizio sono state effettuate riclassifiche dalla voce Immobilizzazioni immateriali in corso alla voce Diritti di brevetto industriale e diritti di utilizzazione delle opere d'ingegno per 209 milioni di euro dovute al completamento e messa in funzione dei nuovi programmi *software* e all'evoluzione di quelli esistenti, riferiti alla piattaforma infrastrutturale (98 milioni di euro), ai servizi BancoPosta (52 milioni di euro), al supporto alla rete di vendita (32 milioni di euro), alla piattaforma relativa ai prodotti postali (17 milioni di euro) e all'ingegnerizzazione dei processi di reportistica per altre funzioni di *Business* e di staff (10 milioni di euro).

Infine, a seguito dell'avvio del Progetto Energy, la Capogruppo ha effettuato investimenti in *software* applicativi per circa 30 milioni di euro, di cui circa 8 milioni di euro non ancora entrati in produzione.

Indice generale

Indice di sezione

I Bilanci di Poste Italiane al 31 dicembre 2022
4. Gruppo Poste Italiane Bilancio al 31 dicembre 2022La voce **Avviamento** è dettagliata come di seguito:

tab. A3.1 – Avviamento

Descrizione (milioni di euro)	31.12.2022	31.12.2021	Variazioni
SBU Corrispondenza, Pacchi e Distribuzione	213	75	138
Plurima	101	-	101
Poste Italiane	33	33	-
Sourcesense	24	-	24
Poste Welfare Servizi	18	18	-
Sengi Express Limited	16	16	-
Agile	14	-	14
MLK Deliveries	5	5	-
Nexive Network	3	3	-
sennder Italia	-	-	-
SBU Pagamenti e Mobile	459	-	459
LIS	459	-	459
Totale	672	75	596

La voce pari a 672 milioni di euro è riferita agli avviamenti allocati alla SBU Corrispondenza, pacchi e distribuzione e alla SBU Pagamenti e Mobile. Le principali variazioni dell'esercizio sono relative all'iscrizione dei nuovi avviamenti relativi alle acquisizioni di Plurima (101 milioni di euro), Sourcesense (24 milioni di euro) e Agile (14 milioni di euro) per la SBU Corrispondenza, Pacchi e distribuzione, e all'acquisizione di LIS (459 milioni di euro) per la SBU Pagamenti e Mobile. Per ulteriori dettagli in merito alle acquisizioni perfezionate nel corso dell'esercizio, si rimanda al paragrafo 2.6 – Criteri e metodologie di consolidamento.

Inoltre, con riferimento all'*Impairment test* su avviamenti e unità generatrici di flussi di cassa, si rimanda al paragrafo 2.4 – Uso di stime.

L'incremento della voce residuale è riconducibile principalmente alle attività immateriali identificate nell'ambito del processo di *Purchase price allocation* dei gruppi Plurima (31 milioni di euro) e LIS (192 milioni di euro) acquisite nel corso dell'esercizio per cui si rimanda al paragrafo 2.6 – Criteri e metodologie di consolidamento.

A4 – Attività per diritti d'uso (1.334 milioni di euro)

tab. A4 – Movimentazione Attività per diritti d'uso

(milioni di euro)	Immobili strumentali	Flotta aziendale	Veicoli uso promiscuo	Altri beni	Totale
Costo	1.478	170	27	51	1.726
Ammortamenti e svalutazioni cumulati	(440)	(120)	(13)	(37)	(610)
Saldo al 1° gennaio 2022	1.038	50	14	14	1.116
Variazioni dell'esercizio					
Acquisizioni per nuovi contratti	56	256	6	9	328
Rettifiche	60	-	-	(2)	58
Cessazioni contrattuali	(18)	(8)	-	(2)	(28)
Variazione perimetro di consolidamento	108	2	1	-	110
Ammortamenti e svalutazioni	(160)	(77)	(8)	(5)	(249)
Totale variazioni	46	173	(1)	-	219
Costo	1.680	373	31	54	2.138
Ammortamenti e svalutazioni cumulati	(596)	(150)	(18)	(40)	(804)
Saldo al 31 dicembre 2022	1.084	224	13	14	1.334

Indice di sezione

Indice generale

Relazione Finanziaria Annuale 2022
Gruppo Poste Italiane

Le acquisizioni dell'esercizio si riferiscono principalmente alla Capogruppo (291 milioni di euro) e riguardano nuovi contratti e rinnovo di contratti esistenti all'inizio dell'esercizio di natura immobiliare (28 milioni di euro), il noleggio di veicoli aziendali adibiti all'attività di recapito di posta e pacchi (254 milioni di euro) e di veicoli ad uso promiscuo (5 milioni di euro), al noleggio di attrezzature informatiche (4 milioni di euro) e alla controllata SDA Express Courier per la stipula di contratti di locazione immobiliare delle nuove sedi operative e magazzini destinati alla gestione di specifiche commesse inerenti il segmento della "logistica integrata" (25 milioni di euro). La voce rettifiche si riferisce alle variazioni contrattuali intercorse nel periodo in commento, ad esempio per variazioni di durata per proroga, revisione delle condizioni economiche, ecc.

tab. A4.1 – Effetti economici rinvenienti da accordi di leasing

Descrizione (milioni di euro)	Esercizio 2022	Esercizio 2021
Ammortamenti Attività per diritti d'uso	249	241
Oneri finanziari su debiti per <i>leasing</i>	24	24
Costi relativi a <i>leasing</i> a breve termine	38	39
Costi relativi a <i>leasing</i> di attività di modesto valore	15	19
Costi relativi a <i>leasing</i> di attività immateriali	72	55
Totale	397	379

tab. A4.2 – Movimentazione Passività per leasing

(milioni di euro)	2022
Saldo al 1° gennaio	1.166
Incrementi per nuovi contratti	328
Pagamenti	(251)
Oneri finanziari	24
Variazione di perimetro	111
Altre variazioni	30
Saldo al 31 dicembre	1.407
di cui quota corrente	297
di cui quota non corrente	1.110

A5 – Partecipazioni valutate con il metodo del Patrimonio Netto (267 milioni di euro)

tab. A5 – Partecipazioni

Descrizione (milioni di euro)	31.12.2022	31.12.2021	Variazioni
Partecipazioni in imprese collegate	263	275	(11)
Partecipazioni in imprese controllate	3	2	1
Totale	267	277	(11)

Indice generale

Indice di sezione

I Bilanci di Poste Italiane al 31 dicembre 2022
4. Gruppo Poste Italiane Bilancio al 31 dicembre 2022

tab. A5.1 – Partecipazioni valutate con il metodo del Patrimonio Netto*

Partecipazioni (milioni di euro)	Saldo al 01.01.2022	Incrementi/ (Decrementi)	Rettifiche di valore		Saldo al 31.12.2022
			valutazione a equity	Rett. dividendi	
in imprese collegate					
Anima Holding S.p.A.	226	2	(5)	(11)	213
Conio Inc	1	0	(0)	-	1
Consorzio Italia Cloud	-	-	0	-	0
Eurizon Capital Real Asset SGR	-	3	0	-	4
Financit S.p.A.	38	0	(2)	-	36
ItaliaCamp S.r.l.	0	-	0	-	1
Replica Sim S.p.A.	10	-	(0)	-	9
Totale imprese collegate	275	6	(6)	(11)	263
in imprese controllate					
Address Software S.r.l.	0	-	0	-	1
Kipoint S.p.A.	2	-	0	-	2
Indabox S.r.l.	0	-	0	-	0
Totale imprese controllate	2	-	0	-	3
Totale	277	6	(6)	(11)	267

* I valori indicati nella tabella sono espressi arrotondati in milioni di euro (senza cifre decimali). Ne consegue che la somma degli importi arrotondati potrebbe non coincidere con i totali arrotondati.

Come richiesto dai principi IFRS le partecipazioni sono state sottoposte al test di *impairment* al fine di verificare se esistono obiettive evidenze che possano far ritenere non interamente recuperabile il valore di iscrizione delle stesse. In particolare, a valle di tale *impairment* test si è proceduto, già al 30 giugno, a rettificare il valore di carico della partecipazione in Anima Holding per un importo pari a 21 milioni di euro (l'effetto è esposto nella colonna "valutazione ad equity"). Per la metodologia applicata e i parametri utilizzati per l'esecuzione dell'*impairment test* di Anima Holding al 31 dicembre 2022, si rinvia alla nota 2.4 – *Uso di stime*, con riguardo all'*Impairment test su avviamenti, unità generatrici di flussi di cassa e partecipazioni*.

L'elenco e i dati salienti delle società controllate, a controllo congiunto e collegate valutate con il criterio del Patrimonio netto sono forniti nelle Ulteriori Informazioni – Perimetro di consolidamento e dati salienti delle partecipazioni (Nota 13).

A6 – Attività finanziarie (226.141 milioni di euro)

tab. A6 – Attività finanziarie

Descrizione (milioni di euro)	Saldo al 31.12.2022			Saldo al 31.12.2021			Variazioni
	Attività non correnti	Attività correnti	Totale	Attività non correnti	Attività correnti	Totale	
Attività finanziarie al costo ammortizzato	29.483	16.812	46.295	34.287	19.026	53.313	(7.018)
Attività finanziarie al FVTOCI	114.031	16.204	130.235	141.798	8.055	149.853	(19.618)
Attività finanziarie al FVTPL	42.573	929	43.501	44.341	473	44.814	(1.313)
Strumenti finanziari derivati	5.764	346	6.110	800	76	876	5.233
Totale	191.850	34.290	226.141	221.226	27.630	248.856	(22.715)
<i>di cui Operatività Finanziaria</i>	61.914	21.327	83.241	69.042	20.667	89.709	(6.468)
<i>di cui Operatività Assicurativa</i>	129.390	12.765	142.155	151.372	6.832	158.204	(16.049)
<i>di cui Operatività Postale e Commerciale</i>	539	1	540	77	7	84	456
<i>di cui Operatività Pagamenti e Monetica</i>	8	198	206	735	124	859	(653)

Indice di sezione

Indice generale

Relazione Finanziaria Annuale 2022
Gruppo Poste Italiane

Le Attività finanziarie sono di seguito commentate per ciascuna tipologia di operatività:

- Operatività finanziaria, in cui sono rappresentate le attività finanziarie del Patrimonio BancoPosta e della società BancoPosta Fondi S.p.A. SGR;
- Operatività assicurativa, in cui sono rappresentate le attività finanziarie della compagnia Poste Vita S.p.A. e della sua controllata Poste Assicura S.p.A.;
- Operatività postale e commerciale, in cui sono rappresentate le attività finanziarie detenute dalla Capogruppo (diverse da quelle detenute dal BancoPosta) e le altre attività finanziarie delle società operanti in ambito postale e commerciale;
- Operatività pagamenti e monetica, in cui sono rappresentate le attività finanziarie detenute da PostePay, LIS Holding e LIS Pay.

Operatività finanziaria

tab. A6.1 – Attività finanziarie settore finanziario

Descrizione (milioni di euro)	Saldo al 31.12.2022			Saldo al 31.12.2021			
	Attività non correnti	Attività correnti	Totale	Attività non correnti	Attività correnti	Totale	Variazioni
Attività finanziarie al costo ammortizzato	27.473	16.428	43.901	32.429	18.710	51.139	(7.238)
Finanziamenti e crediti	0	16.203	16.203	0	18.029	18.029	(1.826)
Finanziamenti	-	1.358	1.358	-	0	0	1.358
Crediti	0	14.844	14.844	0	18.029	18.029	(3.184)
Depositi presso il MEF	0	11.902	11.902	0	12.707	12.707	(805)
Crediti	-	11.907	11.907	-	12.712	12.712	(804)
Fondo svalutazione Depositi presso il MEF	0	(5)	(5)	0	(5)	(5)	(1)
MEF conto Tesoreria dello Stato	-	-	-	-	-	-	-
Altri crediti finanziari	-	2.942	2.942	-	5.322	5.322	(2.379)
Titoli a reddito fisso	27.473	226	27.699	32.429	681	33.110	(5.411)
Attività finanziarie al FVTOCI	28.638	4.552	33.190	35.774	1.884	37.658	(4.468)
Titoli a reddito fisso	28.638	4.552	33.190	35.774	1.884	37.658	(4.468)
Attività finanziarie al FVTPL	40	-	40	39	-	39	1
Azioni	40	-	40	39	-	39	1
Strumenti finanziari derivati	5.764	346	6.109	800	73	873	5.236
Totale	61.914	21.327	83.241	69.042	20.667	89.709	(6.468)

Indice generale

Indice di sezione

I Bilanci di Poste Italiane al 31 dicembre 2022
4. Gruppo Poste Italiane Bilancio al 31 dicembre 2022

Attività finanziarie al Costo ammortizzato

Di seguito la movimentazione delle attività finanziarie al costo ammortizzato:

tab. A6.1.1 – Movimentazione attività finanziarie al costo ammortizzato

(milioni di euro)	Finanziamenti e crediti	Titoli a reddito fisso	Totale
Saldo al 1° gennaio 2022	18.029	33.110	51.139
Acquisti		2.109	2.109
Variaz. per costo ammortizzato	-	(90)	(90)
Trasf.ti riserve di PN	-	(126)	(126)
Variazioni del <i>fair value</i> a CE	-	(5.398)	(5.398)
Variazioni per op. di CFH*	-	128	128
Variazioni per <i>impairment</i>	(1)	(2)	(3)
Variazioni nette	(186)		(186)
Effetti delle vendite a CE	-	77	77
Ratei	1	226	227
Vendite, rimborsi ed estinzione ratei		(2.334)	(2.334)
Altre variazioni	(1.640)	-	(1.640)
Saldo al 31 dicembre 2022	16.203	27.699	43.901

* La voce della tabella Variazioni per operazioni di CFH, riferita agli acquisti a termine effettuati nell'ambito di operazioni di *cash flow hedge*, accoglie le variazioni di *fair value* dei titoli acquistati intercorse tra la data di stipula del contratto derivato e quella di regolamento e trova contropartita nella corrispondente variazione della riserva di *Cash flow hedge*.

Finanziamenti e Crediti

La voce **Finanziamenti** si riferisce ad operazioni di pronti contro termine attivi per 4.575 milioni di euro (1.577 milioni di euro al 31 dicembre 2021) stipulati con la Cassa di Compensazione e Garanzia S.p.A. (di seguito CC&G), finalizzate all'impiego temporaneo della liquidità riveniente dalla raccolta da privati. Tali operazioni risultano garantite da titoli per un nozionale complessivo di 4.425 milioni di euro. Le attività e passività finanziarie relative ad operazioni di pronti contro termine gestite attraverso la CC&G, che soddisfano i requisiti previsti dallo IAS 32, sono oggetto di compensazione. L'effetto della compensazione al 31 dicembre 2022, già incluso nell'esposizione a saldi netti, ammonta a complessivi 3.217 milioni di euro (1.577 milioni di euro al 31 dicembre 2021). Il *fair value*¹⁵⁹ di tale voce al 31 dicembre 2022 ammonta a 1.358 milioni di euro.

La voce **Crediti** include:

- **Depositi presso il MEF**, per 11.907 milioni di euro, costituiti dagli impieghi della raccolta da conti correnti postali appartenenti alla clientela pubblica, remunerati ad un tasso variabile calcolato su un paniere di titoli di Stato¹⁶⁰. Il deposito è rettificato di un fondo svalutazione di circa 5 milioni di euro, per tener conto del rischio di *default* della controparte, invariato rispetto al 31 dicembre 2021. Nel corso dell'esercizio 2022 sono stati stipulati contratti derivati di copertura (gestionale) sulla componente della remunerazione indicizzata a 10 anni. L'operazione di copertura è stata eseguita attraverso acquisti a termine del BTP a 10 anni con regolamento del differenziale tra il prezzo prefissato del titolo e il *market value* del titolo stesso;
- **Altri crediti finanziari**, relativi per 2.457 milioni di euro a depositi in garanzia – di cui 1.447 milioni di euro per somme versate a controparti per operazioni di *repo* passivi su titoli a reddito fisso (*collateral* previsti da appositi *Global Master Repurchase Agreement*), 978 milioni di euro per somme versate a CC&G (613 milioni di euro per operazioni di *repo* in essere e 365 milioni di euro come contributo prefinanziato al fondo di garanzia, c.d. *Default Fund*¹⁶¹), 31 milioni di euro per somme versate a controparti per operazioni di *Interest rate swap* (*collateral* previsti da appositi *Credit Support Annex*). La diminuzione rispetto all'esercizio precedente dei depositi a garanzia è dovuto al rialzo della curva dei tassi di interesse che ha generato principalmente una riduzione delle somme versate a controparti con le quali sono in essere operazioni di *interest rate swap* a seguito della variazione positiva del *fair value* dei derivati di copertura, parzialmente compensata dall'incremento delle somme versate a controparti con le quali sono in essere operazioni di *Repo* passivi a seguito della variazione negativa del *fair value* dei titoli in garanzia.

159. Ai fini della scala gerarchica del *fair value*, che riflette la rilevanza delle fonti utilizzate nell'effettuare le valutazioni, il valore indicato è di Livello 2.

160. Il tasso variabile in commento è così calcolato: per il 40% in base alla media del rendimento del BOT a sei mesi rilevato mensilmente e per il restante 60% in base alla media del rendimento del BTP a dieci anni rilevato mensilmente.

161. Fondo di garanzia costituito dall'insieme dei versamenti dei partecipanti diretti ai comparti derivati e azionario ed al comparto obbligazionario, istituito a ulteriore garanzia delle operazioni svolte; può essere utilizzato per la copertura degli oneri derivanti da eventuali inadempimenti dei partecipanti.

Indice di sezione

Indice generale

Relazione Finanziaria Annuale 2022
Gruppo Poste Italiane

Titoli a reddito fisso

Riguardano titoli a reddito fisso dell'area euro, detenuti dal Patrimonio BancoPosta, costituiti da titoli di Stato di emissione italiana e da titoli garantiti dallo Stato italiano del valore nominale di 28.304 milioni di euro. Il valore a cui sono iscritti di 27.699 milioni di euro è composto dal costo ammortizzato di titoli a reddito fisso non oggetto di copertura per 15.614 milioni di euro, dal costo ammortizzato di titoli a reddito fisso oggetto di copertura di *fair value hedge* per 14.799 milioni di euro, decrementato di 2.714 milioni di euro complessivi per tener conto degli effetti della copertura stessa (incrementato di 2.188 milioni di euro nell'esercizio 2021). I titoli a reddito fisso rilevati al costo ammortizzato sono rettificati per tener conto del relativo *impairment*, il cui fondo al 31 dicembre 2022 ammonta a circa 13 milioni di euro (11 milioni di euro al 31 dicembre 2021).

Al 31 dicembre 2022 il *fair value*¹⁶² di tali titoli è di 23.651 milioni di euro (comprensivo di 226 milioni di euro di ratei in corso di maturazione).

In tale portafoglio sono compresi titoli a tasso fisso per un ammontare nominale di 3.000 milioni di euro emessi da Cassa Depositi e Prestiti S.p.A. e garantiti dallo Stato italiano (al 31 dicembre 2022 il valore di bilancio è pari a 2.863 milioni di euro).

Attività finanziarie al *fair value* rilevato nelle altre componenti di Conto economico complessivo

Di seguito la movimentazione delle attività finanziarie al *fair value* rilevato nelle altre componenti di Conto economico complessivo (FVTOC):

tab. A6.1.2 – Movimentazione attività finanziarie al FVTOC

(milioni di euro)	Titoli a reddito fisso
Saldo al 1° gennaio 2022	37.658
Acquisti	9.237
Trasf.ti riserve di PN	(411)
Variaz. per costo ammortizzato	(57)
Variazioni del <i>fair value</i> a PN	(4.408)
Variazioni del <i>fair value</i> a CE	(5.721)
Var.ni per op. di CFH*	202
Effetti delle vendite a CE	258
Ratei	265
Vendite, rimborsi ed estinzione ratei	(3.833)
Saldo al 31 dicembre 2022	33.190

* La voce della tabella Variazioni per operazioni di CFH, riferita agli acquisti a termine effettuati nell'ambito di operazioni di *Cash flow hedge*, accoglie le variazioni di *fair value* dei titoli acquistati intercorse tra la data di stipula e quella di regolamento e trova contropartita nella corrispondente variazione della riserva di *Cash flow hedge*.

Titoli a reddito fisso

Riguardano principalmente titoli governativi a reddito fisso dell'area euro, costituiti da titoli di Stato, soprattutto di emissione italiana, detenuti dal Patrimonio BancoPosta, del valore nominale di 37.489 milioni di euro.

L'oscillazione complessiva del *fair value* nell'esercizio in commento è negativa per 10.130 milioni di euro ed è rilevata nell'apposita riserva di Patrimonio netto per l'importo di 4.408 milioni di euro relativo alla parte non coperta da strumenti di *fair value hedge*, e a Conto economico per l'importo di 5.721 milioni di euro relativo alla parte coperta.

L'*impairment* cumulato al 31 dicembre 2022 ammonta a 16 milioni di euro (12 milioni di euro al 31 dicembre 2021). Il decremento della voce in commento è dovuto principalmente all'oscillazione negativa del *fair value* sopra citato parzialmente compensato da maggiori acquisti rispetto alle vendite/rimborsi effettuati nell'esercizio.

I titoli indisponibili consegnati in garanzia a controparti a fronte di operazioni di finanziamento e di copertura sono indicati nella nota 13 – *Ulteriori Informazioni*.

162. Ai fini della scala gerarchica del *fair value*, che riflette la rilevanza delle fonti utilizzate nell'effettuare le valutazioni, il valore indicato è di Livello 1 per 20.927 milioni di euro e di Livello 2 per 2.724 milioni di euro.

Indice generale

Indice di sezione

I Bilanci di Poste Italiane al 31 dicembre 2022
4. Gruppo Poste Italiane Bilancio al 31 dicembre 2022**Attività finanziarie al fair value rilevato a Conto economico****Azioni**

La voce in commento si riferisce:

- per 20 milioni di euro, al *fair value* di 32.059 azioni privilegiate di Visa Incorporated (*Series C Convertible Participating Preferred Stock*) assegnate a seguito del perfezionamento dell'operazione di cessione dell'azione di Visa Europe Ltd a Visa Incorporated avvenuta nel 2016; tali titoli azionari sono convertibili in azioni ordinarie in base al rapporto di 3,634¹⁶³ azioni ordinarie ogni azione di Classe C, e sono opportunamente scontate a un idoneo tasso per tener conto della loro illiquidità. Nel corso dell'esercizio è proseguito il processo di determinazione della proporzione di convertibilità e del relativo tasso delle Azioni Visa Incorporated *Series C Convertible Participating Preferred Stock* parzialmente conclusosi in data 29 luglio 2022 con l'assegnazione di 1.019 azioni privilegiate di Visa Incorporated *Series A Preferred Stock*;
- per 20 milioni di euro, al *fair value* di 1.019 azioni privilegiate di Visa Incorporated (*Series A Preferred Stock*); tali titoli azionari sono convertibili in azioni ordinarie in base al rapporto di 100 azioni ordinarie ogni azione di classe A *Preferred Stock*.

L'oscillazione complessiva netta del *fair value* nell'esercizio in commento è positiva per 1 milione di euro ed è rilevata a Conto economico nelle voci Proventi e Oneri derivanti da operatività finanziaria.

Strumenti finanziari derivati

tab. A6.1.3 – Strumenti finanziari derivati

Descrizione (milioni di euro)	Saldo al 31.12.2022		Saldo al 31.12.2021	
	Nominale	Fai value	Nominale	Fai value
<i>Cash flow hedging</i>				
Acquisti a termine	3.433	(92)	-	-
Vendite a termine	1.099	346	1.714	76
<i>Interest rate swaps</i>	2.943	(531)	1.720	(264)
<i>Fair value hedging</i>				
<i>Interest rate swap</i> su Titoli al FVTOCI e CA	27.940	5.571	34.914	(4.398)
<i>Interest rate swap</i> su Pronti contro Termine	3.996	(155)	2.956	(1)
FV vs CE				
Vendite a termine	0	(4)	0	(3)
Strumenti finanziari derivati	39.411	5.135	41.304	(4.590)
Di cui:				
Strumenti derivati attivi	27.404	6.109	13.593	873
Strumenti derivati passivi	12.007	(975)	27.711	(5.463)

Le operazioni di *cash flow hedge* in *interest rate swap* si riferiscono esclusivamente a titoli al FVTOCI mentre le vendite a termine si riferiscono per un nominale di 869 milioni di euro a titoli al FVTOCI e per un nominale di 230 milioni di euro a titoli al costo ammortizzato.

Gli strumenti di copertura del rischio di tasso d'interesse sui flussi finanziari hanno complessivamente subito nell'esercizio una variazione negativa netta di 89 milioni di euro, di cui 280 milioni di euro relativi alla variazione positiva netta di *fair value* della componente efficace della copertura, riflessa nella Riserva *cash flow hedge*, e 369 milioni di euro relativi alla variazione negativa netta delle operazioni completate¹⁶⁴ nell'esercizio e della componente inefficace dei contratti di copertura.

Gli strumenti di *fair value hedge* in *interest rate swap* hanno ad oggetto la copertura di:

- titoli classificati al costo ammortizzato per un nominale di 13.510 milioni di euro e titoli classificati al FVTOCI per un nominale di 14.430 milioni di euro; hanno complessivamente subito nell'esercizio una variazione positiva netta di 9.969 milioni di euro, di cui 11.040 milioni di euro relativi alla variazione positiva netta di *fair value* della componente efficace della copertura e 1.071

163. Sino alla data della completa conversione delle azioni assegnate in azioni ordinarie, il tasso di conversione potrà essere ridotto a seguito del manifestarsi di passività della Visa Europe Ltd ritenute oggi solo potenziali.

164. Le Operazioni completate comprendono le operazioni a termine regolate, i differenziali scaduti e in maturazione e l'estinzione di *interest rate swap* relativi a titoli ceduti.

Indice di sezione

Indice generale

Relazione Finanziaria Annuale 2022
Gruppo Poste Italiane

milioni di euro relativi alla variazione negativa netta delle operazioni completate nell'esercizio e della componente inefficace dei contratti di copertura;

- pronti contro termine classificati al costo ammortizzato per un nominale di 3.996 milioni di euro, la cui variazione negativa netta è di 154 milioni di euro, di cui 126 milioni di euro relativi alla variazione negativa netta di *fair value* della componente efficace della copertura e 28 milioni di euro relativi alla variazione negativa netta delle operazioni completate.

Nell'esercizio in commento la Capogruppo ha effettuato le seguenti operazioni:

- acquisti a termine per un nominale di 3.433 milioni di euro;
- vendite a termine per un nominale di 1.099 milioni di euro e regolazione di quelle in essere al 1° gennaio 2022 per 1.714 milioni di euro;
- *interest rate swap* di *cash flow hedge* per un nominale di 1.323 milioni di euro;
- *interest rate swap* di *fair value hedge* per un nominale di 5.585 milioni di euro, inclusi delle coperture per l'operatività in pronti contro termine per 1.010 milioni di euro;
- estinzione di *interest rate swap* di *fair value hedge* giunti a scadenza su pronti contro termine per un nominale di 2.956 milioni di euro;
- estinzione anticipata di *interest rate swap* di *fair value hedge* per un nominale complessivo di 8.563 milioni di euro (di cui 1.575 milioni di euro relativi a operazioni di copertura per le quali è stato venduto anche il titolo sottostante) con la finalità di consolidare un rendimento fisso in linea con la situazione di mercato migliorando contestualmente il profilo reddituale di una porzione del portafoglio anche per gli esercizi successivi.

Inoltre, la Capogruppo ha stipulato e regolato acquisti a termine per un nominale complessivo di 532 milioni di euro (rilevati al *fair value* verso Conto economico) a copertura gestionale della componente indicizzata a 10 anni della remunerazione dell'impiego della raccolta dalla clientela pubblica. Dette operazioni hanno complessivamente generato nell'esercizio in commento un effetto negativo di 71 milioni di euro rilevato a Conto economico nella voce Proventi degli impieghi della raccolta su conti correnti postali e delle disponibilità libere.

Operatività assicurativa

tab. A6.2 – Attività finanziarie settore assicurativo

Descrizione (milioni di euro)	Saldo al 31.12.2022			Saldo al 31.12.2021			Variazioni
	Attività non correnti	Attività correnti	Totale	Attività non correnti	Attività correnti	Totale	
Attività finanziarie al costo ammortizzato	2.008	185	2.193	1.856	188	2.044	149
Crediti	-	34	34	-	24	24	9
Titoli a reddito fisso	2.008	151	2.159	1.856	164	2.020	139
Attività finanziarie al FVTOCI	84.850	11.651	96.501	105.214	6.171	111.385	(14.885)
Titoli a reddito fisso	84.348	11.651	95.999	104.689	6.171	110.860	(14.861)
Altri investimenti	501	0	502	525	0	525	(23)
Attività finanziarie al FVTPL	42.532	929	43.461	44.302	473	44.775	(1.314)
Crediti	-	110	110	-	41	41	69
Titoli a reddito fisso	1.959	326	2.285	2.524	55	2.579	(294)
Quote fondi comuni d'investimento	40.552	229	40.781	41.757	159	41.916	(1.136)
Azioni	-	264	264	0	217	217	47
Altri investimenti	21	0	21	22	0	22	(1)
Strumenti finanziari derivati	-	-	-	-	-	-	-
Totale	129.390	12.765	142.155	151.372	6.832	158.204	(16.049)

Indice generale

Indice di sezione

I Bilanci di Poste Italiane al 31 dicembre 2022
4. Gruppo Poste Italiane Bilancio al 31 dicembre 2022

Attività finanziarie al Costo ammortizzato

Di seguito la movimentazione delle attività finanziarie al costo ammortizzato:

tab. A6.2.1 – Movimentazione attività finanziarie al costo ammortizzato

(milioni di euro)	Crediti	Titoli a reddito fisso	Totale
Saldo al 1° gennaio 2022	24	2.020	2.044
Acquisti		274	274
Variaz. per costo ammortizzato	-	10	10
Variazioni del <i>fair value</i> a CE	-	-	-
Var.ri per op. di CFH	-	-	-
Variazioni per <i>impairment</i>	-	-	-
Variazioni nette	9		9
Effetti delle vendite a CE	-	-	-
Ratei	-	19	19
Vendite, rimborsi ed estinzione ratei		(164)	(164)
Saldo al 31 dicembre 2022	34	2.159	2.193

Crediti

I crediti finanziari ammontano a 34 milioni di euro e si riferiscono principalmente a crediti per commissioni di gestione dei fondi interni di Poste Vita.

Titoli a reddito fisso

I titoli a reddito fisso valutati al costo ammortizzato al 31 dicembre 2022 esprimono un valore di bilancio pari a 2.159 milioni di euro. I titoli nella categoria in esame si riferiscono esclusivamente al patrimonio libero delle società Poste Vita S.p.A. e Poste Assicura S.p.A. Al 31 dicembre 2022 il *fair value*¹⁶⁵ di tali titoli è di 1.863 milioni di euro.

I titoli a reddito fisso rilevati al costo ammortizzato sono rettificati per tener conto del relativo *impairment*, il cui fondo al 31 dicembre 2022 ammonta a circa 0,9 milioni di euro (0,7 milioni di euro al 31 dicembre 2021).

165. Ai fini della scala gerarchica del *fair value*, che riflette la rilevanza delle fonti utilizzate nell'effettuare le valutazioni, il valore indicato è di Livello 1 per 1.767 milioni di euro e di Livello 2 per 96 milioni di euro.

Indice di sezione

Indice generale

Relazione Finanziaria Annuale 2022
Gruppo Poste Italiane

Attività finanziarie al *fair value* rilevato nelle altre componenti di Conto economico complessivo

Di seguito la movimentazione delle attività finanziarie al *fair value* rilevato nelle altre componenti di Conto economico complessivo:

tab. A6.2.2 – Movimentazione attività finanziarie al FVTOCI

(milioni di euro)	Titoli a reddito fisso	Altri investimenti	Totale
Saldo al 1° gennaio 2022	110.860	525	111.385
Acquisti	18.732	-	18.732
Trasf.ti riserve di PN	(136)	-	(136)
Variaz. per costo ammortizzato	1.328	-	1.328
Variazioni del <i>fair value</i> a PN	(23.362)	(23)	(23.385)
Effetti delle vendite a CE	(186)	-	(186)
Ratei	794	-	794
Vendite, rimborsi ed estinzione ratei	(12.031)	-	(12.031)
Saldo al 31 dicembre 2022	95.999	502	96.501

Tali strumenti finanziari hanno registrato una variazione negativa di *fair value* per 23.385 milioni di euro, di cui una quota di 23.047 milioni di euro (principalmente titoli detenuti da Poste Vita S.p.A.) è stata retrocessa agli assicurati e rilevata nell'apposita riserva tecnica con il meccanismo dello "*shadow accounting*", e una quota di 338 milioni di euro si è riflessa in una corrispondente variazione negativa dell'apposita riserva di Patrimonio netto.

Titoli a reddito fisso

Al 31 dicembre 2022 tali titoli si riferiscono a investimenti detenuti principalmente da Poste Vita S.p.A. per 95.646 milioni di euro (valore nominale di 109.593 milioni di euro) rappresentati da strumenti emessi da Stati e primarie società europee. I titoli in commento sono destinati prevalentemente alla copertura di prodotti collegati alle Gestioni separate, e pertanto i relativi utili e perdite da valutazione vengono integralmente retrocessi agli assicurati e rilevati in apposita riserva tecnica con il meccanismo dello *shadow accounting*. La voce in commento comprende obbligazioni emesse da CDP S.p.A. per un *fair value* di 264 milioni di euro.

L'oscillazione complessiva del *fair value* nell'esercizio in commento è negativa per 23.362 milioni di euro ed è quasi interamente retrocessa agli assicurati.

L'*impairment* cumulato al 31 dicembre 2022 ammonta a 48 milioni di euro pressoché interamente retrocesso agli assicurati con il meccanismo dello *shadow accounting* (al 31 dicembre 2021 era pari a 52 milioni di euro).

Altri investimenti

Al 31 dicembre 2022 sono costituiti per 502 milioni di euro da un *private placement* del tipo *Costant Maturity Swap* di Cassa Depositi e Prestiti. Il decremento di *fair value* registrato nel periodo di 23 milioni di euro è stato retrocesso agli assicurati mediante il meccanismo dello *shadow accounting*.

Indice generale

Indice di sezione

I Bilanci di Poste Italiane al 31 dicembre 2022
4. Gruppo Poste Italiane Bilancio al 31 dicembre 2022

Attività finanziarie al fair value rilevato a Conto economico

Di seguito la movimentazione delle attività finanziarie al fair value rilevato a Conto economico:

tab. A6.2.3 – Movimentazione attività finanziarie al FVTPL

(milioni di euro)	Crediti	Titoli a reddito fisso	Quote fondi comuni d'investimento	Azioni	Altri investimenti	Totale
Saldo al 1° gennaio 2022	41	2.579	41.916	217	22	44.775
Acquisti		418	6.488	158	-	7.063
Variazioni del fair value vs CE	-	(461)	(4.571)	(25)	(1)	(5.058)
Variazioni nette	69					69
Effetti delle vendite a CE	-	(14)	(178)	-	-	(191)
Ratei	-	34	-	-	-	34
Vendite, rimborsi ed estinzione ratei		(270)	(2.874)	(87)	-	(3.231)
Saldo al 31 dicembre 2022	110	2.285	40.781	264	21	43.461

Crediti

La voce in commento si riferisce a conferimenti a titolo di sottoscrizione e a richiami di capitale su fondi comuni di investimento dei quali ancora non sono state emesse le corrispondenti quote.

Titoli a reddito fisso

Al 31 dicembre 2022, i titoli a reddito fisso pari a 2.285 milioni di euro sono costituiti principalmente per 2.271 milioni di euro da strumenti *corporate* emessi da primari emittenti. Gli strumenti finanziari *corporate* per 1.890 milioni di euro sono posti a copertura dei prodotti collegati a Gestioni separate, per 289 milioni di euro sono posti a copertura di polizze di Ramo III e per i rimanenti 92 milioni di euro si riferiscono al patrimonio libero della Compagnia.

Quote fondi comuni di investimento

Al 31 dicembre 2022 le quote di fondi comuni di investimento pari a 40.781 milioni di euro sono poste a copertura di prodotti collegati a Gestioni separate di Ramo I per circa 31.617 milioni di euro, a copertura di polizze di Ramo III per 9.159 milioni di euro e per i rimanenti 5 milioni di euro a investimenti del patrimonio libero della compagnia (si veda al riguardo anche quanto riportato nella Nota 13 – *Ulteriori informazioni – Entità strutturate non consolidate*). Nel periodo in commento sono stati effettuati investimenti netti nei fondi per 3.614 milioni di euro e il fair value ha subito un decremento di circa 4.571 milioni di euro, effetto quasi interamente retrocesso agli assicurati di Ramo I con il meccanismo dello *shadow accounting*. Al 31 dicembre 2022 gli investimenti in quote di fondi OICR (comprensivi dei fondi multiasset) ammontano a 36.418 milioni di euro, le quote di fondi comuni immobiliari ammontano a 2.380 milioni di euro mentre gli investimenti in fondi comuni a prevalente composizione obbligazionaria sono pari a 1.982 milioni di euro.

Azioni

Le Azioni ammontano a 264 milioni di euro e sono posti principalmente a copertura di prodotti di Ramo I collegati a Gestioni separate e di Ramo III. La variazione del periodo è da attribuirsi all'effetto congiunto di investimenti netti per circa 71 milioni di euro e alla registrazione di oneri per 24 milioni di euro.

Altri investimenti

Gli Altri investimenti ammontano a 21 milioni di euro e si riferiscono a un titolo del tipo *Costant Maturity Swap* della Cassa Depositi e Prestiti (valore nominale 22 milioni di euro) posto a copertura dei prodotti collegati a Gestioni separate.

Indice di sezione

Indice generale

Relazione Finanziaria Annuale 2022
Gruppo Poste Italiane

Strumenti finanziari derivati

Al 31 dicembre 2022, risultano concluse tutte le operazioni su derivati.

Operatività postale e commerciale

tab. A6.3 – Attività finanziarie settore postale e commerciale

Descrizione (milioni di euro)	Saldo al 31.12.2022			Saldo al 31.12.2021			Variazioni
	Attività non correnti	Attività correnti	Totale	Attività non correnti	Attività correnti	Totale	
Attività finanziarie al costo ammortizzato	2	1	3	2	4	6	(4)
Crediti	2	1	3	2	4	6	(4)
Depositi in garanzia	-	-	-	-	3	3	(3)
Vs. acquirenti alloggi di servizio	2	1	3	2	2	4	(1)
Vs. Altri	-	20	20	-	20	20	(0)
Fondo svalutazione cr. finanziari	(0)	(20)	(20)	(0)	(20)	(20)	0
Attività finanziarie al FVTOCI	536	0	536	75	-	75	461
Titoli a reddito fisso	91	0	91	0	-	0	91
Azioni	445	-	445	75	-	75	370
Attività finanziarie al FVTPL	-	-	-	-	-	-	-
Strumenti finanziari derivati	0	0	0	0	3	3	(3)
Totale	539	1	540	77	7	84	455

Attività finanziarie al fair value rilevato nelle altre componenti di conto economico complessivo

tab. A6.3.1 – Movimentazione attività finanziarie al FVTOCI

(milioni di euro)	Titoli a reddito fisso	Azioni	Totale
Saldo al 1° gennaio 2022	-	75	75
Acquisti	98	34	132
Variaz. per costo ammortizzato	1	-	1
Variazioni del fair value a PN	(9)	(72)	(80)
Riclassifiche	-	408	408
Saldo al 31 dicembre 2022	91	445	536

Titoli a reddito fisso

La voce accoglie un titolo di stato di emissione italiana del valore nominale di 110 milioni di euro acquistato nel corso dell'esercizio. Al 31 dicembre 2022 l'oscillazione del fair value è negativa per 9 milioni di euro ed è rilevata nell'apposita riserva di Patrimonio netto.

Indice generale

Indice di sezione

I Bilanci di Poste Italiane al 31 dicembre 2022
4. Gruppo Poste Italiane Bilancio al 31 dicembre 2022

Azioni

tab. A6.3.2 – Azioni FVTOCI

Denominazione (milioni di euro)	Saldo al 31.12.2022	Saldo al 31.12.2021	Variazioni
Moneyfarm Holding L.t.d.	57	53	4
sennder Technologies GmbH	19	19	-
Scalapay Limited	25	-	25
Nexi S.p.A.	343	-	343
Milkman S.p.A.	2	3	(1)
Totale	445	75	370

Le Azioni FVTOCI ammontano a 445 milioni di euro e, rispetto all'esercizio precedente (75 milioni di euro), si sono movimentate per:

- partecipazione nel mese di gennaio 2022 da parte di Poste Italiane ad un nuovo aumento di capitale promosso da Moneyfarm Holding Ltd con un investimento di 9 milioni di euro;
- acquisizione nel mese di aprile 2022 da parte di Poste Italiane del 2,30% (2,15% su base *fully diluted*) del capitale sociale di Scalapay Limited con un investimento di 25 milioni di euro;
- il perfezionamento dell'operazione di fusione per incorporazione, efficace dal 1° novembre 2022, della controllata PSIA S.r.l. (precedentemente classificata nel settore "Pagamenti e Monetica") a seguito del quale Poste Italiane detiene una partecipazione del 3,6% della società Nexi S.p.A. corrispondente, alla data dell'operazione, a circa 408 milioni di euro;
- l'oscillazione complessiva del *fair value* nell'esercizio negativa per 72 milioni di euro (di cui 65 milioni di euro riferiti alla riduzione del *fair value* di Nexi S.p.A. dalla data di operazione) rilevata nell'apposita riserva di Patrimonio netto.

Durante l'esercizio in commento la variazione complessiva di *fair value* di Nexi S.p.A. è pari a 308 milioni di euro (243 milioni di euro dal 1° gennaio 2022 al 31 ottobre 2022 e 65 milioni di euro dal 1° novembre 2022 al 31 dicembre 2022).

Infine, la voce comprende per 75 milioni di euro la partecipazione in CAI S.p.A. (ex Alitalia CAI S.p.A.), acquisita nell'esercizio 2013 e interamente svalutata nell'esercizio 2014.

Per ulteriori dettagli sulle operazioni societarie intervenute nell'esercizio, si rimanda alla nota 3.1 – *Principali operazioni societarie*.

Attività finanziarie al *fair value* rilevato a Conto economico

La voce si riferisce agli strumenti finanziari partecipativi (ex art. 2346 comma 6 del Codice Civile) derivanti dalla conversione di *Contingent Convertible Notes*¹⁶⁶ il cui valore, al 31 dicembre 2022, è pari a zero.

166. Si tratta delle *Contingent Convertible Notes* di originari 75 milioni di euro e durata ventennale, emesse dalla Midco S.p.A., società che a sua volta detiene il 51% della compagnia Alitalia SAI S.p.A., sottoscritte da Poste Italiane S.p.A. in data 23 dicembre 2014 nell'ambito dell'operazione strategica finalizzata all'ingresso della Compagnia Ethihad Airways nel capitale sociale di Alitalia SAI, senza alcuna interessenza di Poste Italiane nella gestione della società emittente o della sua controllata. Il pagamento degli interessi e del capitale era previsto contrattualmente se, e nella misura in cui, fossero esistite risorse liquide disponibili. A seguito del verificarsi delle condizioni negative previste contrattualmente, nell'esercizio 2017 il prestito è stato convertito in strumenti finanziari partecipativi (ex art. 2346 comma 6 del Codice Civile) dotati degli stessi diritti patrimoniali associati alle *Notes*.

Indice di sezione

Indice generale

Relazione Finanziaria Annuale 2022
Gruppo Poste Italiane

Strumenti finanziari derivati

tab. A6.3.3 – Strumenti finanziari derivati

Descrizione (milioni di euro)	Saldo al 31.12.2022		Saldo al 31.12.2021	
	Nominale	Fai value	Nominale	Fai value
<i>Cash flow hedging</i>				
Interest rate swaps	50	0	50	(3)
FV vs CE				
Commodity swap	-	(0)	5	3
Strumenti finanziari derivati	50	(0)	55	0
Di cui:				
Strumenti derivati attivi		0		3
Strumenti derivati passivi		(0)		(3)

Al 31 dicembre 2022 gli strumenti derivati in essere sono rappresentati principalmente da un contratto di *Interest rate swap di cash flow hedging* stipulato da Poste Italiane nell'esercizio 2013 per la protezione dei flussi finanziari del Prestito obbligazionario di 50 milioni di euro emesso in data 25 ottobre 2013 (nota B8 – *Passività finanziarie*); con tale operazione, la Capogruppo ha assunto l'obbligazione di corrispondere il tasso fisso del 4,035% e ha venduto il tasso variabile del prestito obbligazionario pari, al 31 dicembre 2022, al 4,282%.

Nel corso dell'esercizio 2022 sono state effettuate le seguenti operazioni:

- stipula e regolazione di acquisti a termine da parte della Capogruppo su titoli di Stato per un nominale di 110 milioni di euro;
- stipula e regolazione di operazioni di copertura gestionale del rischio cambio euro/dollaro dei costi relativi ai canoni di *leasing* degli aeromobili da parte di Poste Air Cargo S.r.l.

Inoltre, nel mese di novembre 2022 è giunto a scadenza il contratto di *swap* stipulato da Poste Air Cargo S.r.l. nel corso dell'esercizio 2020 a copertura gestionale dei costi del carburante relativi al trasporto aereo della corrispondenza effettuato.

Operatività pagamenti e monetica

tab. A6.4 – Attività finanziarie settore monetica e pagamenti

Descrizione (milioni di euro)	Saldo al 31.12.2022			Saldo al 31.12.2021			Variazioni
	Attività non correnti	Attività correnti	Totale	Attività non correnti	Attività correnti	Totale	
Attività finanziarie al costo ammortizzato	0	198	198	-	124	124	74
Crediti	0	198	198	-	124	124	74
Attività finanziarie al FVTOCI	8	-	8	735	-	735	(727)
Azioni	8	-	8	735	-	735	(727)
Totale	8	198	206	735	124	859	(653)

Attività finanziarie al Costo ammortizzato

Le attività finanziarie al costo ammortizzato si riferiscono esclusivamente a crediti finanziari del Patrimonio IMEL.

Indice generale

Indice di sezione

I Bilanci di Poste Italiane al 31 dicembre 2022
4. Gruppo Poste Italiane Bilancio al 31 dicembre 2022

Attività finanziarie al fair value rilevato nelle altre componenti di Conto economico complessivo

Le Azioni FVOCI di "Pagamenti e Monetica" si decrementano di 728 milioni di euro principalmente per effetto:

- della riclassifica di Nexi S.p.A. nel settore "Postale e commerciale" successivamente al perfezionamento dell'operazione di fusione per incorporazione di PSIA S.r.l. in Poste Italiane, efficace dal 1° novembre 2022, il cui valore, alla data dell'operazione, ammontava a circa 408 milioni di euro;
- dell'oscillazione complessiva del fair value della stessa Nexi S.p.A. da inizio esercizio alla data dell'operazione per 243 milioni di euro;
- della vendita della partecipazione in Tink AB avvenuta in data 10 marzo 2022.

Per ulteriori informazioni al riguardo si veda quanto riportato nella nota 3.1 – *Principali operazioni societarie*.

A7 – Rimanenze (157 milioni di euro)

tab. A7 – Rimanenze

Descrizione	Saldo al 31.12.2021	Variazioni economiche	Altre variazioni	Saldo al 31.12.2022
Immobili destinati alla vendita	128	(1)	1	129
Prodotti in corso di lav.ne, semilavorati, finiti e merci	11	5	4	20
Materie prime, sussidiarie e di consumo	16	(6)	-	9
Totale	155	(2)	4	157

Gli immobili destinati alla vendita sono integralmente riferiti ad una porzione del portafoglio immobiliare di EGI S.p.A., il cui fair value¹⁶⁷ al 31 dicembre 2022 è di circa 275 milioni di euro. Si segnala che nel corso dell'esercizio EGI ha venduto tre immobili per complessivi 20 milioni di euro, conseguendo una plusvalenza a livello consolidato pari 14 milioni di euro. Tale variazione è stata compensata da un incremento derivante dagli interventi di riqualificazione e manutenzione straordinaria effettuati dalla società per circa 6 milioni di euro.

La voce materie prime, sussidiarie e di consumo si riferisce in parte ai dispositivi di protezione, gel disinfettante e altri materiali acquistati principalmente nell'esercizio 2020.

A8 – Crediti commerciali (2.182 milioni di euro)

tab. A8 – Crediti commerciali

Descrizione (milioni di euro)	Saldo al 31.12.2022			Saldo al 31.12.2021			
	Attività non correnti	Attività correnti	Totale	Attività non correnti	Attività correnti	Totale	Variazioni
Crediti vs. clienti	3	1.916	1.919	3	2.439	2.442	(523)
Crediti vs. Controllante (MEF)	-	257	257	-	48	48	209
Crediti vs. imprese controllate, collegate e a controllo congiunto	-	5	5	-	21	21	(16)
Anticipi a fornitori	-	-	-	-	-	-	-
Totale	3	2.179	2.182	3	2.508	2.511	(329)

167. Ai fini della scala gerarchica del fair value, che riflette la rilevanza delle fonti utilizzate nell'effettuare le valutazioni, il valore indicato è di livello 2.

Indice di sezione

Indice generale

Relazione Finanziaria Annuale 2022
Gruppo Poste Italiane

Crediti verso clienti

tab. A8.1 – Crediti verso clienti

Descrizione (milioni di euro)	Saldo al 31.12.2022			Saldo al 31.12.2021			Variazioni
	Attività non correnti	Attività correnti	Totale	Attività non correnti	Attività correnti	Totale	
Ministeri ed Enti Pubblici	-	581	581	-	463	463	118
Crediti vs privati per servizi spedizione pacchi	-	493	493	-	628	628	(135)
Crediti vs privati per servizi di corrispondenza	-	395	395	-	447	447	(52)
Corrispondenti esteri	-	386	386	-	549	549	(162)
Crediti per altri servizi BancoPosta	-	62	62	-	92	92	(30)
Crediti per conti correnti con saldo debitore	-	40	40	-	37	37	3
Cassa Depositi e Prestiti	-	21	21	-	387	387	(366)
Altri crediti vs clienti	3	453	457	3	364	367	89
Fondo svalutazione crediti verso clienti	-	(517)	(517)	-	(529)	(529)	12
Totale	3	1.916	1.919	3	2.439	2.442	(523)

Il decremento dei Crediti verso clienti è prevalentemente riconducibile alla diminuzione dei crediti verso Cassa Depositi e Prestiti e riflette le nuove modalità di fatturazione e pagamento su base mensile e non più trimestrale, introdotte dalla Convenzione del 23 dicembre 2021, in vigore dal 1° gennaio 2022.

Nel dettaglio¹⁶⁸:

- I crediti verso **Ministeri ed Enti pubblici** si riferiscono principalmente a:
 - rimborso delle Integrazioni tariffarie all'editoria, riferito alla Presidenza del Consiglio dei Ministri – Dipartimento dell'Editoria, per complessivi 173 milioni di euro, di cui 54 milioni di euro maturati nell'esercizio. Tali crediti sono esposti al lordo dell'incasso non disponibile di 125 milioni di euro, relativo alle integrazioni tariffarie praticate nel 2020, 2021 e nel primo semestre dell'esercizio 2022, depositato dalla Presidenza del Consiglio dei Ministri – Dipartimento dell'Editoria, su un conto infruttifero tenuto dalla Capogruppo presso la Tesoreria dello Stato e per tale motivo iscritto nei Debiti per anticipi ricevuti. Per lo svincolo di quanto depositato e l'estinzione dei crediti in commento è necessario attendere il parere favorevole della Commissione Europea. Al 31 dicembre 2022, a seguito dell'integrazione degli stanziamenti per il periodo 2018-2021 nel Bilancio dello Stato 2023, è stato rilasciato il fondo svalutazione crediti, stanziato nel corso degli anni, per circa 17 milioni di euro;
 - servizi Integrati di notifica e gestione della corrispondenza per complessivi 83 milioni di euro offerti a pubbliche amministrazioni centrali e locali;
 - rimborsi spese immobili, veicoli e vigilanza sostenute per conto del Ministero delle Imprese e del Made in Italy (MiMIT) per 49 milioni euro¹⁶⁹. Tale credito è composto per residui 24 milioni di euro dall'originario credito di 62 milioni di euro oggetto di azione giudiziale intentata da Poste Italiane per il riconoscimento degli oneri derivanti dall'utilizzo di immobili fino al 2012. In data 30 aprile 2020 è stata pubblicata la sentenza parzialmente favorevole per Poste Italiane; la sentenza è stata notificata al MiMIT e da quest'ultimo impugnata dinanzi alla Corte di Appello con istanza di sospensione. In data 3 dicembre 2020 l'istanza non è stata accolta e si è ora in attesa della decisione in secondo grado. Nel mese di dicembre 2021, in ottemperanza a quanto previsto nella sentenza di primo grado, il MiMIT ha versato alla Società circa 38 milioni di euro, i cui effetti sono stati riflessi nel bilancio chiuso al 31 dicembre 2021. Il complemento al saldo è composto da 25 milioni di euro e, nel corso dell'esercizio, a seguito di verifiche congiunte, sono stati definiti gli oneri derivanti dall'utilizzo di immobili da parte del MiMIT, nel periodo 2013 – 2021, per un valore complessivo di circa 15 milioni di euro. Tale ammontare, a suo tempo stanziato nel fondo svalutazione crediti, è stato pertanto rilasciato;
 - servizi di spedizione di corrispondenza senza materiale affrancatura con utilizzo dei conti di credito per complessivi 38 milioni di euro offerti a pubbliche amministrazioni centrali e locali;
 - servizi di Raccomandata Market per complessivi 38 milioni di euro offerti a pubbliche amministrazioni centrali e locali;
 - servizi di spedizione e notifica della corrispondenza erogati a seguito di aggiudicazione tramite procedura di gara per complessivi 30 milioni di euro;
 - servizi di pagamento delle pensioni e voucher INPS per 21 milioni di euro;

168. Al 31 dicembre 2022 nel saldo dei crediti commerciali sono compresi 10 milioni di euro, al netto del relativo fondo svalutazione crediti, riferiti a crediti per fitti attivi non rientranti nelle disposizioni dell'IFRS 15 – Ricavi provenienti da contratti con i clienti.

169. Vedi infra, Ricavi e crediti verso lo Stato in cui sono riportate le esposizioni complessive verso il Ministero delle Imprese e del Made in Italy (50 milioni di euro) comprendenti crediti per servizi di postalizzazione e altri servizi.

Indice generale

Indice di sezione

I Bilanci di Poste Italiane al 31 dicembre 2022
4. Gruppo Poste Italiane Bilancio al 31 dicembre 2022

- I crediti per **servizi di spedizione pacchi** si riferiscono alle spedizioni svolte dalla Capogruppo e ai servizi prestati dalla controllata SDA Express Courier S.p.A.
- I crediti per **servizi di corrispondenza** si riferiscono ai crediti vantati principalmente dalla Capogruppo nei confronti dei clienti privati che utilizzano la gamma dei servizi di "recapito e postalizzazione".
- I crediti verso **Corrispondenti esteri** si riferiscono principalmente a servizi postali eseguiti a beneficio di Amministrazioni Postali estere.
- I crediti per **altri servizi BancoPosta** si riferiscono principalmente ai servizi di intermediazione (bancaria, prestiti personali, mutui) erogati.
- I crediti per **conti correnti con saldo debitore** derivano pressoché esclusivamente da sconfinamenti per effetto dell'addebito delle competenze periodiche BancoPosta.
- I crediti verso **Cassa Depositi e Prestiti** si riferiscono a corrispettivi del servizio di raccolta del risparmio postale prestato dal Patrimonio BancoPosta e non ancora liquidati.

Il **fondo svalutazione crediti verso clienti** è commentato nella Nota 6 – *Analisi e Presidio dei rischi*.

Crediti verso Controllante

Sono relativi ai rapporti di natura commerciale intrattenuti dalla Capogruppo con il Ministero dell'Economia e delle Finanze.

tab. A8.2 – Crediti verso Controllante

Descrizione (milioni di euro)	Saldo al 31.12.2022	Saldo al 31.12.2021	Variazioni
Remunerazione raccolta su c/c	227	17	210
Servizio Universale	31	31	-
Servizi delegati	30	30	-
Riduz. tariffarie/Agevolaz. elett.	1	1	-
Altri	1	2	(1)
F.do sval.cred. vs. Controllante	(33)	(33)	-
Totale	257	48	209

Nel dettaglio:

- I crediti per la **remunerazione della raccolta su c/c** si riferiscono quasi esclusivamente a quanto maturato nell'esercizio 2022 e sono interamente relativi a depositi di risorse rivenienti da conti accesi dalla Pubblica Amministrazione e di pertinenza del Patrimonio BancoPosta. L'incremento rispetto al 31 dicembre 2021 è principalmente dovuto al rialzo della curva dei tassi di interesse. Nel mese di marzo 2023, sono stati incassati 222 milioni di euro relativi alla remunerazione della raccolta riveniente da conti accesi dalla Pubblica Amministrazione.
- I crediti per compensi del **Servizio Universale** sono così composti:

tab. A8.2.1 – Crediti per Servizio Universale

Descrizione (milioni di euro)	Saldo al 31.12.2022	Saldo al 31.12.2021	Variazioni
Residuo esercizio 2012	23	23	-
Residuo esercizio 2005	9	8	1
Totale	31	31	-

Nel corso dell'esercizio in commento, sono stati incassati 262 milioni di euro per compensi maturati nel periodo. L'ammontare del compenso è stato rilevato in base a quanto definito nel nuovo Contratto di Programma 2020-2024, in vigore dal 1° gennaio 2020.

Indice di sezione

Indice generale

Relazione Finanziaria Annuale 2022

Gruppo Poste Italiane

Con riferimento al credito per l'esercizio 2012, a fronte di un compenso originariamente rilevato di 350 milioni di euro, l'AGCom ha riconosciuto un onere di 327 milioni di euro. Il residuo ammontare di 23 milioni di euro è dunque privo di copertura nel Bilancio dello Stato. Avverso la delibera AGCom, in data 13 novembre 2014, la Capogruppo ha presentato ricorso al TAR.

Il residuo credito per il compenso dell'esercizio 2005 è stato oggetto di tagli definitivi a seguito delle Leggi finanziarie per gli esercizi 2007 e 2008.

I suddetti crediti sono interamente svalutati.

- I crediti per **servizi delegati**, si riferiscono esclusivamente a quanto maturato nell'esercizio 2022 e sono relativi alla remunerazione dei servizi svolti dal BancoPosta per conto dello Stato e disciplinati da apposita Convenzione con il MEF scaduta al 31 dicembre 2022 e in corso di rinnovo.
- I crediti per **riduzioni tariffarie elettorali** si riferiscono a compensi maturati in esercizi precedenti, privi di copertura nel Bilancio dello Stato.

Il **Fondo svalutazione crediti verso Controllante** è commentato nella Nota 6 – *Analisi e Presidio dei rischi*.

A9 – Altri crediti e attività (5.215 milioni di euro)

tab. A9 – Altri crediti e attività

Descrizione (milioni di euro)	Saldo al 31.12.2022			Saldo al 31.12.2021			Variazioni
	Attività non correnti	Attività correnti	Totale	Attività non correnti	Attività correnti	Totale	
Crediti per sostituto di imposta	4.060	585	4.645	3.939	603	4.542	103
Crediti verso enti previdenziali e assistenziali (escl. accordi CTD)	-	138	138	-	172	172	(34)
Crediti per accordi CTD	36	76	112	46	76	122	(10)
Crediti per somme indisponibili per provvedimenti giudiziari	-	71	71	-	77	77	(6)
Ratei e risconti attivi di natura commerciale e altre attività	-	32	32	-	61	61	(30)
Crediti tributari	-	88	88	-	88	88	(0)
Altri crediti verso imprese collegate	-	-	-	-	1	1	(1)
Crediti per interessi attivi su rimborso IRES	-	46	46	-	47	47	(1)
Crediti diversi	25	235	260	29	206	235	26
Fondo svalutazione crediti verso altri	(3)	(173)	(177)	(3)	(185)	(188)	12
Totale	4.118	1.096	5.215	4.012	1.146	5.158	57

In particolare:

- I crediti per **sostituto di imposta**, si riferiscono principalmente:
 - per 2.269 milioni di euro ai crediti non correnti per l'anticipazione di Poste Vita S.p.A., per gli esercizi 2015-2021, delle ritenute e delle imposte sostitutive sui *capital gain* delle polizze Vita¹⁷⁰;
 - per 1.790 milioni di euro alla rivalsa sui titolari di Buoni Fruttiferi Postali in circolazione e di polizze assicurative dei Rami III e V dell'imposta di bollo maturata al 31 dicembre 2022¹⁷¹; un corrispondente ammontare è iscritto negli Altri debiti tributari sino alla scadenza o estinzione anticipata dei buoni fruttiferi postali o delle polizze assicurative, data in cui l'imposta dovrà essere versata all'Erario (tab. B10.3);
 - per 386 milioni di euro ad acconti versati all'Erario per imposta di bollo da assolvere in modo virtuale nel 2023 e da recuperare dalla clientela di Poste Italiane;
 - per 102 milioni di euro alla rivalsa sui titolari di libretti di risparmio dell'imposta di bollo che Poste Italiane S.p.A. assolve in modo virtuale secondo le attuali disposizioni di legge.

170. Dell'ammontare complessivo in commento, una quota di 420 milioni di euro, determinata con riferimento alle riserve risultanti alla data del 31 dicembre 2021, non è stata ancora versata ed è iscritta tra gli Altri debiti tributari (tab. B10.3).

171. Introdotta dall'art. 19 del DL 201/2011 convertito con modifiche dalla Legge 214/2011 con le modalità previste con Decreto MEF del 24 maggio 2012: Modalità di attuazione dei commi da 1 a 3 dell'articolo 19 del D.L. 6 dicembre 2011, n. 201, in materia di imposta di bollo su conti correnti e prodotti finanziari (G.U. n. 127 del 1° giugno 2012).

Indice generale

Indice di sezione

I Bilanci di Poste Italiane al 31 dicembre 2022
4. Gruppo Poste Italiane Bilancio al 31 dicembre 2022

- I crediti verso **enti previdenziali e assistenziali** includono per 14 milioni di euro le residue somme relative ai periodi di sospensione o riduzione dell'attività lavorativa per Covid-19 che la Capogruppo ha anticipato ai propri dipendenti e recuperabili tramite l'accesso alle prestazioni del Fondo di Solidarietà Bilaterale presso INPS, abilitato dalla sottoscrizione degli accordi sindacali del 30 aprile e del 21 dicembre 2020. Al riguardo, nel corso dell'esercizio 2022, la Capogruppo ha recuperato circa 43 milioni di euro mediante conguaglio con i contributi dovuti all'Istituto Previdenziale.
- I crediti per **accordi CTD** sono costituiti da salari da recuperare a seguito degli accordi stipulati in data 13 gennaio 2006, 10 luglio 2008, 27 luglio 2010, 18 maggio 2012, 21 marzo 2013, 30 luglio 2015 e 19 giugno 2018 tra Poste Italiane S.p.A. e le Organizzazioni Sindacali sul tema delle riammissioni giudiziali di personale già assunto in Azienda con contratto a tempo determinato. La voce si riferisce a crediti del valore attuale complessivo residuo di 112 milioni di euro verso il personale, le gestioni previdenziali e i fondi pensione recuperabili in rate variabili, l'ultima delle quali nell'esercizio 2042. Il credito verso INPS (ex IPOST) di 42 milioni di euro, di cui a uno specifico accordo stipulato con IPOST il 23 dicembre 2009, costituito da sei rate di 6,9 milioni di euro ciascuna, scadute tra il 30 giugno 2012 e il 31 dicembre 2014; per il recupero dello stesso sono in corso trattative con l'ente debitore.
- I crediti per **somme indisponibili per provvedimenti giudiziari** si riferiscono per 59 milioni di euro ad ammontari pignorati e non assegnati ai creditori, in corso di recupero, e per 12 milioni di euro a somme sottratte a Poste Italiane S.p.A. nel dicembre 2007 a seguito di un tentativo di frode e giacenti presso un istituto di credito estero. Nel mese di gennaio 2023, a seguito della sottoscrizione di un accordo transattivo, tali somme sono state incassate e conseguentemente il fondo svalutazione crediti a suo tempo stanziato è stato rilasciato a conto economico.
- I crediti per **interessi attivi su rimborso IRES**, quasi totalmente della Capogruppo, si riferiscono agli interessi maturati sino al 31 dicembre 2022 sul credito per IRES derivante dalla mancata deduzione ai fini IRAP del costo del lavoro. Per il recupero di tale credito sono stati instaurati due contenziosi presso la Commissione Tributaria Provinciale di Roma, che ha accolto i ricorsi di Poste Italiane e dichiarato che l'Agenzia delle Entrate di Roma è tenuta al rimborso delle somme richieste. Avverso entrambe le sentenze, l'Agenzia delle entrate ha proposto appello alla Commissione Tributaria regionale, che, per una delle due cause (causa ex D.L. n. 201/2011), è stato accolto in data 23 marzo 2018. Poste Italiane ha impugnato tale sentenza di fronte alla Suprema Corte di Cassazione. Nell'ultimo trimestre del 2019, la Corte di Cassazione ha avuto modo di pronunciarsi su altro procedimento in merito alla operatività del rimborso ex D.L. n. 201/11; rispetto alla sentenza emessa si riscontra una omogeneità di circostanze giuridico-formali che inducono a ritenere che il principio di diritto, di cui alla predetta sentenza della Corte di legittimità, possa esplicitare i propri effetti anche nei giudizi in essere. Anche il giudizio relativo al D.L. 185/2008, allo stato, pende davanti alla Suprema Corte di Cassazione a seguito dell'impugnativa da parte di Poste Italiane, in data 23 gennaio 2023, della sentenza della Commissione Tributaria Regionale del Lazio, favorevole all'Agenzia delle Entrate. Degli elementi di incertezza sull'esito finale della vicenda si tiene conto nel Fondo svalutazione crediti verso altri.
- I **ratei e risconti attivi di natura commerciale e altre attività sono** in diminuzione di 30 milioni di euro rispetto allo scorso esercizio. Tale voce al 31 dicembre 2021 accoglieva, per circa 38 milioni di euro, l'*una-tantum* riconosciuta anticipatamente al personale nel mese di luglio 2021 a copertura della *vacatio* contrattuale relativa al primo semestre 2022, in coerenza con quanto definito nel rinnovo del Contratto Collettivo Nazionale di Lavoro siglato in data 23 giugno 2021.
- La movimentazione del **Fondo svalutazione crediti verso altri** è commentato nella Nota 6 – *Analisi e Presidio dei rischi*.

A10 – Crediti d'imposta Legge n.77/2020 (9.021 milioni di euro)

tab. A10 – Crediti d'imposta Legge n. 77/2020

(milioni di euro)	Saldo al 31.12.2022			Saldo al 31.12.2021			Variazioni
	Attività non correnti	Attività correnti	Totale	Attività non correnti	Attività correnti	Totale	
Crediti d'imposta al costo ammortizzato	7.458	1.563	9.021	3.090	65	3.155	5.866
Crediti d'imposta al FVTOCI	-	-	-	2.461	840	3.301	(3.301)
Totale Credito	7.458	1.563	9.021	5.551	905	6.456	2.565
di cui Operatività Finanziaria	7.127	1.473	8.600	5.168	840	6.008	2.592
di cui Operatività Postale e Commerciale	331	90	421	383	65	448	(27)

Indice di sezione

Indice generale

Relazione Finanziaria Annuale 2022
 Gruppo Poste Italiane

La voce in commento si riferisce ai crediti d'imposta acquistati da Poste Italiane S.p.A. a fronte di risorse patrimoniali libere ovvero trasferite al Patrimonio BancoPosta per risorse soggette e non al vincolo di impiego, nel rispetto delle disposizioni del Decreto Rilancio (D.L. 34/2020 convertito con modifiche dalla Legge n. 77/2020) con il quale sono state introdotte agevolazioni fiscali a sostegno dei Cittadini e delle Imprese per favorire la ripresa economica a seguito dell'emergenza sanitaria da Covid-19.

Tali crediti sono valutati al Costo ammortizzato nel caso in cui siano stati acquistati per essere utilizzati principalmente ai fini della compensazione di debiti di natura previdenziale o fiscale, sulla base di quanto previsto dalla normativa emanata con riferimento alle caratteristiche stesse dei singoli crediti, mentre sono valutati al *fair value* rilevato nelle altre componenti di Conto economico complessivo se acquistati anche per essere eventualmente ceduti.

Nel corso dell'esercizio i crediti d'imposta precedentemente valutati al *fair value* rilevato nelle altre componenti di Conto economico complessivo sono stati oggetto di riclassifica nella categoria crediti d'imposta al costo ammortizzato. La riclassifica, efficace dal 1° ottobre 2022, si è resa necessaria in conseguenza del mancato sviluppo del mercato delle seconde cessioni tra intermediari finanziari che ha pertanto richiesto, da parte del Patrimonio BancoPosta, una revisione del modello di *business* di tali crediti.

Di seguito si riporta la movimentazione di tali crediti avvenuta nell'esercizio 2022:

tab. A10.1 – Movimentazione Crediti d'imposta L. 77/220

(milioni di euro)	Crediti d'imposta al CA	Crediti d'imposta al FVTOCI	Totale
Saldo al 1° gennaio 2022	3.155	3.301	6.456
Acquisti	3.471	-	3.471
Var. per costo ammortizzato	209	84	293
Var. del <i>fair value</i> a PN	-	(122)	(122)
Compensazioni	(365)	(755)	(1.120)
Trasferimento portafoglio	2.508	(2.508)	-
Altre variazioni	43	-	43
Saldo al 31 dicembre 2022	9.021	-	9.021

Le principali variazioni intervenute nell'esercizio in commento si riferiscono a:

- acquisti per 3.471 milioni di euro, di cui 3.174 milioni di euro di pertinenza del Patrimonio BancoPosta¹⁷²;
- maturazione dei proventi di competenza dell'esercizio per 293 milioni di euro, di cui 273 milioni di euro di pertinenza del Patrimonio BancoPosta;
- variazioni negative del *fair value* dei crediti valutati al FVTOCI per 122 milioni di euro (dal 1° gennaio al 30 settembre 2022);
- riclassifica dalla categoria FVTOCI al costo ammortizzato per 2.508 milioni di euro;
- compensazioni per 1.120 milioni di euro, di cui 812 milioni di euro di pertinenza del Patrimonio BancoPosta.

La voce Altre variazioni accoglie gli effetti positivi, per 130 milioni di euro, rilevati al 1° ottobre 2022 ad incremento del Patrimonio netto, a seguito della riclassifica dei crediti d'imposta nella categoria al costo ammortizzato parzialmente controbilanciati dalla *derecognition* di taluni crediti in scadenza non compensati nell'esercizio.

Al 31 dicembre 2022 il *fair value*¹⁷³ dei crediti d'imposta valutati al Costo ammortizzato è di 8.172 milioni di euro. A tale data il *fair value* relativo ai soli crediti d'imposta oggetto di riclassifica è di 2.425 milioni di euro, la variazione complessiva di *fair value* registrata nell'esercizio, di 14 milioni di euro, avrebbe trovato contropartita nel Patrimonio netto in assenza di riclassifica.

Nell'ambito delle azioni volte al contrasto delle frodi fiscali perpetrate attraverso la monetizzazione di crediti d'imposta, a partire dalla fine dell'esercizio 2021, alcune Procure della Repubblica, hanno posto in essere sequestri preventivi che, in taluni casi, hanno riguardato anche crediti d'imposta acquistati da Poste Italiane (alcuni poi oggetto di dissequestro nel corso del 2022) per un valore nominale dei crediti di circa 410 milioni di euro, a fronte di un valore liquidato alla clientela inferiore e corrispondente al 31 dicembre 2022 ad un valore contabile di circa 334 milioni di euro, inclusivo degli interessi capitalizzati per la rilevazione al costo ammortizzato dei crediti in oggetto.

172. Con la conversione in Legge n. 106 del 23 luglio 2021 del D.L. n.73 del 25 maggio 2021, è consentito al Patrimonio BancoPosta, nell'ambito del 50% della raccolta da clientela privata investibile in titoli garantiti dallo Stato Italiano, di impiegare fino al 30% di questa quota nell'acquisto di crediti d'imposta in oggetto.

173. Ai fini della scala gerarchica del *fair value*, che riflette la rilevanza delle fonti utilizzate nell'effettuare le valutazioni, il valore indicato è di Livello 3.

Indice generale

Indice di sezione

I Bilanci di Poste Italiane al 31 dicembre 2022
 4. Gruppo Poste Italiane Bilancio al 31 dicembre 2022

In un contesto normativo in continua evoluzione, e tenuto conto della posizione assunta dalla giurisprudenza¹⁷⁴, a partire dalla seconda metà dell'esercizio 2022, in merito alla inutilizzabilità del credito d'imposta in ragione di comportamenti che prescindono dal cessionario e delle interpretazioni dell'Agenzia delle Entrate, è stata condotta un'analisi legale e contabile volta a valutare complessivamente i potenziali rischi a cui Poste Italiane potrebbe essere esposta nel caso in cui i crediti d'imposta acquistati nel tempo dalla stessa derivassero da comportamenti fraudolenti. In particolare, al fine di determinare gli impatti contabili connessi a tale potenziale rischio, si è fatto riferimento alle disposizioni dello IAS 37 – *Accantonamenti, attività e passività potenziali* (come meglio illustrato nel Paragrafo *Uso di stime*), in quanto l'eventuale mancato recupero del valore contabile dei crediti d'imposta non deriverebbe da una caratteristica dell'attività oggetto di valutazione ovvero da incrementi significativi del rischio di credito dopo la rilevazione iniziale dell'attività o, più semplicemente, dalla inadempienza accertata del debitore, come previsto dal modello di *impairment* di cui all'IFRS 9, ma piuttosto dalla possibilità che, per quelli che saranno i casi accertati di frodi, la responsabilità del cessionario – ancorché terzo in buona fede o parte offesa del reato – sia chiamato a rispondere anche per ipotesi diverse dall'eventuale utilizzo irregolare del credito d'imposta o per un utilizzo in misura maggiore rispetto al credito d'imposta ricevuto. All'esito degli approfondimenti effettuati sui crediti d'imposta acquistati, anche con il supporto di consulenti esterni legali, fiscali e contabili, è stato rilevato complessivamente un accantonamento a fronte di tali rischi pari a 320 milioni di euro nella voce del passivo "Fondi per rischi e oneri".

Si precisa che la determinazione del suddetto accantonamento ha richiesto necessariamente l'applicazione di un significativo grado di giudizio professionale, i cui principali elementi di incertezza sono riconducibili all'esito dei procedimenti in corso, all'individuazione dei crediti le cui detrazioni che hanno formato oggetto di cessione siano effettivamente inesistenti e al risultato delle iniziative che verranno attivate da Poste Italiane per recuperare gli importi pagati verso i soggetti nei confronti dei quali siano stati appurati casi di frode.

A11 – Cassa e depositi BancoPosta (5.848 milioni di euro)

tab. A11 – Cassa e depositi BancoPosta

Descrizione (milioni di euro)	Saldo al 31.12.2022	Saldo al 31.12.2021	Variazioni
Denaro e valori in cassa	3.960	2.886	1.074
Depositi bancari	1.888	4.773	(2.885)
Totale	5.848	7.659	(1.810)

Il denaro e i valori in cassa sono rivenienti dalla raccolta effettuata su conti correnti postali e prodotti di risparmio postale (sottoscrizione di Buoni Fruttiferi Postali e versamenti sui libretti di deposito), o da anticipazioni prelevate presso la Tesoreria dello Stato per garantire l'operatività degli Uffici Postali; tali disponibilità giacenti presso gli Uffici Postali (1.070 milioni di euro) e presso le Società di *service*¹⁷⁵ (2.890 milioni di euro) non possono essere utilizzate per fini diversi dall'estinzione delle obbligazioni contratte con le operazioni indicate. La variazione in diminuzione rispetto al 31 dicembre 2021 è dovuta alla riduzione della voce Depositi bancari principalmente per effetto dell'acquisto di crediti d'imposta, ai sensi del DL n.34/2020, tramite le eccedenze di liquidità derivanti dalla raccolta da privati depositate sul conto aperto presso Banca d'Italia, parzialmente compensata dall'incremento della voce Denaro e valori in cassa dovuto a maggiori somme giacenti presso le Società di *service*.

174. La Corte di Cassazione, attraverso alcune pronunce rese nel corso dell'anno 2022, ha confermato la ricostruzione postulata dalle Procure, ravvisando la legittimità dei provvedimenti di sequestro in ragione dell'inesistenza dei crediti oggetto della misura cautelare.

175. Svolgono attività di trasporto e custodia valori in attesa di essere versati alla Tesoreria dello Stato.

Indice di sezione

Indice generale

Relazione Finanziaria Annuale 2022
Gruppo Poste Italiane

A12 – Disponibilità liquide e mezzi equivalenti (4.983 milioni di euro)

tab. A12 – Disponibilità liquide e mezzi equivalenti

Descrizione (milioni di euro)	Saldo al 31.12.2022	Saldo al 31.12.2021	Variazioni
Depositi bancari e presso la Tesoreria dello Stato	2.962	5.941	(2.980)
Depositi presso il MEF	1.991	1.990	0
Denaro e valori in cassa	31	27	4
Totale	4.983	7.958	(2.975)

Il saldo delle disponibilità liquide al 31 dicembre 2022 comprende disponibilità vincolate per circa 3.755 milioni di euro, di cui 1.284 milioni di euro si riferiscono a risorse sul deposito presso il MEF, c.d. conto "Buffer", raccolte presso la clientela e assoggettate al vincolo d'impiego, 2.259 milioni di euro costituiti da liquidità posta a copertura di riserve tecniche assicurative, 125 milioni di euro depositato dalla Presidenza del Consiglio dei Ministri – Dipartimento dell'Editoria su un conto infruttifero presso la Tesoreria dello Stato in acconto di pagamenti per riduzioni tariffarie editoriali concesse dalla Capogruppo (nota A8 – *Crediti commerciali*), 52 milioni di euro di liquidità da retrocedere ai mandanti nell'ambito della gestione dell'attività di incassi e pagamenti della controllata LIS Pay, 20 milioni di euro vincolati in conseguenza di provvedimenti giudiziari relativi a contenziosi di diversa natura e 15 milioni di euro per gestioni di incassi in contrassegno e altri vincoli.

Indice generale

Indice di sezione

I Bilanci di Poste Italiane al 31 dicembre 2022
4. Gruppo Poste Italiane Bilancio al 31 dicembre 2022

Patrimonio netto

B1 – Patrimonio netto (8.937 milioni di euro)

La seguente tabella rappresenta il raccordo tra il Patrimonio netto e il risultato della Capogruppo e il Patrimonio netto e il risultato consolidato:

tab. B1 – Raccordo del Patrimonio netto

(milioni di euro)	Patrimonio netto 31.12.2022	Variazioni patrimoniali Esercizio 2022	Risultato Esercizio 2022	Patrimonio netto 31.12.2021
Bilancio Poste Italiane S.p.A.	3.808	(4.074)	847	7.034
Saldo dei risultati delle società partecipate consolidate	8.791	-	1.334	7.457
Valutazione delle partecipazioni con il metodo del Patrimonio netto	142	2	(6)	146
Saldo delle riserve FV e CFH delle società partecipate	(370)	(486)	-	115
Differenze attuariali su TFR società partecipate	(3)	4	-	(7)
Provvigioni da ammortizzare Poste Vita S.p.A. e Poste Assicura S.p.A.	(25)	-	4	(29)
Effetti da operazioni tra società del Gruppo	(158)	(90)	(5)	(62)
Eliminazione dividendi infragruppo	(3.739)	-	(653)	(3.086)
Eliminazione rettifiche di valore di partecipazioni consolidate	586	-	(12)	598
Rettifiche <i>Purchase Price Allocation</i>	(3)	-	(3)	-
Ammortamenti/ <i>Impairment</i> Avviamento	(156)	-	-	(156)
<i>Impairment</i> gruppi di attività in dismissione	(40)	-	-	(40)
Rilevazione delle passività per opzioni d'acquisto	(88)	(69)	11	(29)
Altre rettifiche di consolidamento	148	(1)	(11)	160
Patrimonio netto del Gruppo	8.893	(4.714)	1.506	12.102
Patrimonio netto di Terzi (escluso risultato)	38	33	-	6
Risultato di Terzi	5	(2)	5	2
Patrimonio netto di Terzi	44	31	5	8
Totale Patrimonio netto consolidato	8.937	(4.683)	1.511	12.110

Al 31 dicembre 2022 l'utile per azione è di 1,158 euro (1,214 euro al 31 dicembre 2021), calcolato come rapporto tra l'utile dell'esercizio di competenza del Gruppo di 1.506 milioni di euro e la media ponderata delle azioni ordinarie in circolazione.

B2 – Capitale sociale (1.306 milioni di euro)

Il Capitale sociale di Poste Italiane S.p.A. è costituito da n. 1.306.110.000 azioni ordinarie, prive di indicazione del valore nominale, detenute per il 35% da CDP, per il 29,3% dal MEF e, per la residua parte, da azionariato istituzionale ed individuale.

Al 31 dicembre 2022, la Società possiede n. 7.535.991 azioni proprie (pari a circa lo 0,58% del capitale sociale) per un valore complessivo di circa 63 milioni di euro. Tutte le azioni emesse sono sottoscritte e versate e non sono state emesse azioni privilegiate.

B3 – Operazioni con gli azionisti

Come deliberato dall'Assemblea degli Azionisti del 27 maggio 2022, in data 22 giugno 2022 la Capogruppo ha distribuito dividendi per 526 milioni di euro (dividendo unitario pari a euro 0,405) quale saldo per l'esercizio 2021, tenuto conto dell'acconto

Indice di sezione

Indice generale

Relazione Finanziaria Annuale 2022
Gruppo Poste Italiane

di 241 milioni di euro (dividendo unitario pari a euro 0,185) già pagato nel mese di novembre 2021. Inoltre, in data 9 novembre 2022, il Consiglio di amministrazione di Poste Italiane ha deliberato di anticipare, a titolo, di acconto, parte del dividendo ordinario previsto per l'esercizio 2022. L'acconto pari a 273 milioni di euro è stato distribuito in data 23 novembre 2022 (dividendo unitario pari a euro 0,210).

B4 – Riserve (-352 milioni di euro)

tab. B4 – Riserve

(milioni di euro)	Riserva legale	Riserva per il Patrimonio BancoPosta	Strumenti di capitale – obbligazioni ibride perpetue	Riserva fair value	Riserva Cash Flow Hedge	Riserva di conversione	Riserva da partecipazioni valutate con il metodo del patrimonio netto	Riserva piani di incentivazione	Totale
Saldo al 1° gennaio 2022	299	1.210	800	1.307	(34)	1	3	13	3.599
Incremento/(Decremento) di fair value nell'esercizio	-	-	-	(5.192)	279	-	-	-	(4.914)
Effetto fiscale sulla variazione di fair value	-	-	-	1.398	(79)	-	-	-	1.319
Trasferimenti a Conto economico da realizzo	-	-	-	(161)	(409)	-	-	-	(570)
Effetto fiscale sui trasferimenti a Conto economico	-	-	-	46	117	-	-	-	162
Incremento/(Decremento) per perdite attese	-	-	-	4	-	-	-	-	4
Quota di risultato delle società valutate con il metodo del patrimonio netto (al netto dell'effetto fiscale)	-	-	-	-	-	-	1	-	1
Altre variazioni	-	-	-	93	-	(1)	-	-	92
Proventi/(oneri) imputati direttamente a Patrimonio netto	-	-	-	(3.811)	(93)	(1)	1	-	(3.905)
Piani di incentivazione	-	-	-	-	-	-	-	6	6
Altre variazioni	-	-	-	(54)	-	-	2	-	(52)
Strumenti di capitale – obbligazioni ibride perpetue	-	-	-	-	-	-	-	-	-
Saldo al 31 dicembre 2022	299	1.210	800	(2.558)	(127)	-	5	19	(352)

La **riserva per strumenti di capitale-obbligazioni ibride perpetue** accoglie l'emissione del prestito obbligazionario ibrido perpetuo per un ammontare pari a 800 milioni di euro.

La **riserva fair value** accoglie le variazioni di valore delle Attività finanziarie al fair value rilevato nelle altre componenti di conto economico complessivo. Nel corso dell'esercizio 2022 le variazioni negative del fair value complessivamente intervenute per 5.192 milioni di euro si riferiscono:

- per 4.530 milioni di euro alla variazione negativa netta del valore degli strumenti nell'ambito dell'Operatività Finanziaria del Gruppo, di cui negativi 122 milioni di euro riferiti ai crediti d'imposta Legge n. 77/2020 valutati al fair value rilevato nelle altre componenti di conto economico complessivo (in data 1° ottobre 2022, la riserva negativa di fair value di complessivi 130 milioni di euro, 93 milioni di euro al netto dell'effetto fiscale, è stata annullata a seguito della riclassifica dei crediti nella categoria crediti d'imposta al costo ammortizzato, come meglio descritto nella nota A10 – Crediti d'imposta Legge n. 77/2020);
- per 338 milioni di euro alla variazione negativa netta del valore degli strumenti nell'ambito dell'Operatività Assicurativa del Gruppo;
- per 80 milioni di euro alla variazione negativa netta del valore degli strumenti nell'ambito dell'Operatività Postale e Commerciale del Gruppo;
- per 243 milioni di euro alla variazione negativa netta del valore degli strumenti nell'ambito dell'Operatività Pagamenti e Mobile del Gruppo.

Indice generale

Indice di sezione

I Bilanci di Poste Italiane al 31 dicembre 2022
4. Gruppo Poste Italiane Bilancio al 31 dicembre 2022

La **riserva di cash flow hedge**, riferita alla Capogruppo, rappresenta le variazioni di *fair value* della parte “efficace” degli strumenti derivati di copertura di flussi di cassa previsti per il futuro. Nel corso dell’esercizio 2022 le variazioni positive di *fair value* per complessivi 279 milioni di euro si riferiscono per 280 milioni di euro alla variazione positiva netta del valore degli strumenti finanziari derivati dell’Operatività finanziaria e per 1 milione di euro alla variazione negativa netta del valore degli strumenti derivati del patrimonio non destinato.

La **riserva Piani di Incentivazione** accoglie la stima delle valutazioni di dell’esercizio relative ai piani di incentivazione a lungo termine “*ILT Performance Share*” e al piano di incentivazione a breve termine MBO, effettuate sulla base di quanto previsto dal principio contabile IFRS 2.

Passivo

B5 – Riserve tecniche assicurative (139.986 milioni di euro)

Riguardano gli impegni delle controllate Poste Vita S.p.A. e Poste Assicura S.p.A. nei confronti degli assicurati, comprensivi delle passività differite risultanti dall’applicazione del meccanismo dello *shadow accounting* e sono così composte:

tab. B5 – Riserve tecniche assicurative

Descrizione (milioni di euro)	Saldo al 31.12.2022	Saldo al 31.12.2021	Variazioni
Riserve matematiche	142.887	136.898	5.989
Riserve per somme da pagare	816	790	26
Riserve tecniche allorché il rischio dell’investimento è sopportato dagli assicurati	9.839	7.847	1.992
Altre Riserve	(13.915)	13.260	(27.175)
per spese di gestione	71	70	1
passività differite verso gli assicurati	(13.986)	13.190	(27.176)
Riserve tecniche danni	358	294	64
Totale	139.986	159.089	(19.103)

Le Riserve tecniche a carico dei riassicuratori sono esposte nell’attivo del bilancio e ammontano complessivamente a 44 milioni di euro.

Il dettaglio delle variazioni intervenute è riportato nella tabella inerente la Variazione riserve tecniche assicurative e oneri relativi a sinistri, nelle note al Conto economico consolidato.

La **riserva per passività differite verso gli assicurati** accoglie le quote di utili e perdite da valutazione di competenza degli assicurati, agli stessi attribuite secondo il meccanismo dello *shadow accounting*. In particolare, il valore della riserva in commento deriva dalla traslazione agli assicurati, secondo i principi contabili di riferimento adottati, degli utili e delle perdite da valutazione al 31 dicembre 2022 del portafoglio degli investimenti a FVTOCI e, in via residuale, di quelli classificati nel *Fair value* rilevato a Conto economico.

Indice di sezione

Indice generale

Relazione Finanziaria Annuale 2022
Gruppo Poste Italiane

B6 – Fondi per rischi e oneri (1.355 milioni di euro)

La movimentazione è la seguente:

tab. B6 – Movimentazione Fondi per rischi e oneri nell'esercizio 2022

Descrizione (milioni di euro)	Saldo al 01.01.2022	Accant.ti	Assorbimenti a Conto economico	Utilizzi	Variaz. perimetro di consolid.to	Saldo al 31.12.2022
Fondo rischi operativi	145	11	(22)	(14)	-	120
Fondo vertenze con terzi	298	66	(42)	(24)	-	298
Fondo vertenze con il personale ⁽¹⁾	44	3	(3)	(8)	-	35
Fondo oneri del personale	125	95	(35)	(77)	-	109
Fondo di incentivazione agli esodi	518	54	-	(218)	-	354
Fondi rischi per crediti di imposta Legge n.77/2020	-	320	-	-	-	320
Fondo oneri fiscali/previdenziali	19	2	(0)	(0)	0	20
Altri fondi per rischi e oneri	119	11	(21)	(12)	2	98
Totale	1.268	562	(123)	(354)	2	1.355
Analisi complessiva Fondi per rischi e oneri:						
quota non corrente	693					804
quota corrente	575					551
	1.268					1.355

⁽¹⁾ Gli assorbimenti netti al Costo del lavoro ammontano a 3 milioni di euro. I costi per servizi (assistenze legali) sono di 3 milioni di euro.

Nel dettaglio:

- Il **Fondo rischi operativi**, relativo prevalentemente a passività derivanti dall'operatività condotta in ambito BancoPosta, riflette principalmente rischi legati alla distribuzione di prodotti del risparmio postale emessi in anni passati, rischi stimati per oneri e spese da sostenersi in esito a pignoramenti subiti dal BancoPosta in prevalenza in qualità di terzo pignorato, rettifiche e conguagli di proventi di esercizi precedenti e frodi. Gli assorbimenti netti dell'esercizio, di complessivi 11 milioni di euro, riflettono principalmente la prescrizione di talune giacenze relative all'attività di trasferimento fondi e l'adeguamento delle stime dei rischi legati alla distribuzione di prodotti del risparmio postale nonché delle frodi.
- Il **Fondo vertenze con terzi** è costituito a copertura delle prevedibili passività, relative a contenziosi di varia natura con fornitori e terzi, giudiziali ed extragiudiziali, alle relative spese legali, nonché a sanzioni amministrative, penali e indennizzi nei confronti della clientela. Le variazioni intervenute nell'esercizio si riferiscono all'aggiornamento delle passività stimate e ad utilizzi per passività definite.
- Il **Fondo vertenze con il personale** è costituito a fronte delle passività che potrebbero emergere in esito a contenziosi e vertenze di lavoro promossi a vario titolo. Le variazioni intervenute nell'esercizio si riferiscono all'aggiornamento delle passività stimate e delle relative spese legali, tenuto conto dei livelli complessivi di soccombenza consuntivati in esito ai giudizi.
- Il **Fondo oneri del personale** è costituito a copertura di prevedibili passività concernenti il costo del lavoro, certe o probabili nel loro futuro manifestarsi ma suscettibili di variazioni di stima nella relativa quantificazione. Si incrementa nell'esercizio per il valore stimato di nuove passività (95 milioni di euro) e si decrementa per il venir meno di passività identificate in passato (35 milioni di euro) e per passività definite (77 milioni di euro).
- Il **Fondo di incentivazione agli esodi** riflette la stima delle passività che il Gruppo si è impegnato irrevocabilmente a sostenere per trattamenti di incentivazione all'esodo su base volontaria, secondo le prassi gestionali in atto con le Rappresentanze Sindacali per un definito numero di dipendenti che risolveranno il loro rapporto di lavoro entro il 31 dicembre 2024. Il Fondo accantonato al 31 dicembre 2021 è stato utilizzato per 218 milioni di euro.
- Il **Fondo rischi per crediti d'imposta Legge n.77/2020** è stato costituito a copertura delle probabili passività analiticamente descritte nella nota A10 – Crediti d'imposta Legge n. 77/2020.
- Il **Fondo oneri fiscali/previdenziali** è stato stanziato per fronteggiare stimate passività in materia tributaria e previdenziale.
- Gli **Altri fondi per rischi e oneri** fronteggiano probabili passività di varia natura, tra le quali i rischi stimati che specifiche azioni legali da intraprendersi per lo svincolo di taluni pignoramenti subiti dalla Capogruppo risultino insufficienti al recupero delle somme, la rivendicazione di fitti pregressi su beni utilizzati a titolo gratuito, il riconoscimento di interessi passivi maturati a favore di taluni fornitori e frodi.

Indice generale

Indice di sezione

I Bilanci di Poste Italiane al 31 dicembre 2022
4. Gruppo Poste Italiane Bilancio al 31 dicembre 2022

B7 – Trattamento di fine rapporto (705 milioni di euro)

Nel 2022 la movimentazione delle passività in commento è la seguente:

tab. B7 – Movimentazione TFR

(milioni di euro)	Esercizio 2022
Saldo al 1° gennaio	922
Variazione di perimetro	9
Costo relativo alle prestazioni correnti	2
Componente finanziaria	16
Effetto (utili)/perdite attuariali	(125)
Utilizzi dell'esercizio	(118)
Saldo al 31 dicembre 2022	705

Il costo relativo alle prestazioni correnti è rilevato nel costo del lavoro mentre la componente finanziaria dell'accantonamento è iscritta negli Oneri finanziari.

tab. B7.1 – (Utili)/perdite attuariali

	31.12.2022
	TFR
Variazione ipotesi demografiche	8
Variazione ipotesi finanziarie	(163)
Altre variazioni legate all'esperienza	46
Totale	(125)

Di seguito si fornisce l'analisi di sensitività del TFR rispetto alla variazione delle principali ipotesi attuariali.

tab. B7.2 – Analisi di sensitività

	31.12.2022
	TFR
Tasso di inflazione +0,25%	713
Tasso di inflazione -0,25%	698
Tasso di attualizzazione +0,25%	694
Tasso di attualizzazione -0,25%	718
Tasso di turnover +0,25%	706
Tasso di turnover -0,25%	705

Indice di sezione

Indice generale

Relazione Finanziaria Annuale 2022
Gruppo Poste Italiane

Di seguito si forniscono ulteriori informazioni riguardanti il TFR.

tab. B7.3 – Altre informazioni

	31.12.2022
Service Cost previsto	2,5
Duration media del Piano a benefici definiti	8,0
Turnover medio dei dipendenti per anno	2,000%

B8 – Passività finanziarie (103.644 milioni di euro)

tab. B8 – Passività finanziarie

Descrizione (milioni di euro)	Saldo al 31.12.2022			Saldo al 31.12.2021			Variazioni
	Passività non correnti	Passività correnti	Totale	Passività non correnti	Passività correnti	Totale	
Passività finanziarie al costo ammortizzato	10.047	92.534	102.582	9.672	89.565	99.237	3.345
Debiti per conti correnti postali	-	68.336	68.336	-	68.597	68.597	(261)
Finanziamenti	8.932	3.069	12.001	8.721	6.861	15.582	(3.581)
Obbligazioni	997	50	1.048	1.047	-	1.047	1
Debiti vs. istituzioni finanziarie	7.934	3.018	10.952	7.674	6.861	14.535	(3.582)
Debiti per <i>leasing</i>	1.110	297	1.407	947	219	1.166	241
MEF conto tesoreria dello Stato	-	4.169	4.169	-	3.441	3.441	728
Altre passività finanziarie	5	16.663	16.669	4	10.447	10.451	6.218
Passività finanziarie al FVTPL	69	19	88	29	-	29	59
Passività finanziaria per acquisto quote di minoranza	69	19	88	29	-	29	59
Strumenti finanziari derivati	823	152	975	5.421	45	5.466	(4.491)
Cash flow hedging	490	137	627	258	9	267	360
Fair Value hedging	333	10	343	5.160	36	5.196	(4.852)
Fair Value vs. conto economico	-	4	4	3	-	3	2
Totale	10.939	92.706	103.644	15.122	89.610	104.733	(1.088)

Debiti per conti correnti postali

Rappresentano la raccolta diretta BancoPosta e comprendono le competenze nette maturate al 31 dicembre 2022 regolate con la clientela nel mese di gennaio 2023.

Indice generale

Indice di sezione

I Bilanci di Poste Italiane al 31 dicembre 2022
4. Gruppo Poste Italiane Bilancio al 31 dicembre 2022

Finanziamenti

Salvo le garanzie indicate nelle note che seguono, i finanziamenti non sono assistiti da garanzie reali e non sono in essere *financial covenants* che obbligano le società del Gruppo al rispetto di determinati *ratios* economici e finanziari, o al mantenimento dei livelli minimi di *rating*. Per i finanziamenti BEI è previsto il mantenimento di un livello minimo di *rating* pari a BBB- (o equivalente) da parte delle due agenzie di *rating* di Poste, salvo la facoltà della banca di richiedere garanzie o un aumento del margine, o in caso di mancato accordo il rimborso anticipato immediato del prestito. Sono invece in essere clausole *standard* di *negative pledge*¹⁷⁶

Obbligazioni

La voce **Obbligazioni** si riferisce a due prestiti emessi dalla Capogruppo nell'ambito del Programma *Euro Medium Term Notes* (EMTN) di 2,5 miliardi di euro promosso dalla Società nel corso dell'esercizio 2013 presso la Borsa del Lussemburgo. In particolare:

- un prestito *senior unsecured* del valore nominale complessivo di 1 miliardo di euro emesso il 10 dicembre 2020 in due *tranche*, collocato in forma pubblica a investitori istituzionali. La prima *tranche* di 500 milioni di euro ha scadenza 10 dicembre 2024, prezzo di emissione sopra la pari di 100,10, con cedola fissa annuale dello 0,00% e rendimento effettivo a scadenza di -0,025%; la seconda *tranche* di 500 milioni di euro ha scadenza 10 dicembre 2028, prezzo di emissione sotto la pari di 99,758, con cedola fissa annuale dello 0,50% e rendimento effettivo a scadenza di 0,531%. Il *fair value*¹⁷⁷ del prestito al 31 dicembre 2022 è di 851 milioni di euro;
- un prestito del valore nominale di 50 milioni di euro, collocato in forma privata ed emesso alla pari in data 25 ottobre 2013. La durata del prestito è decennale, con pagamento di cedole annuali a tasso fisso del 3,5% per i primi due anni e, quindi, a tasso variabile (tasso EUR *Constant Maturity Swap* maggiorato dello 0,955%, con *cap* al 6% e *floor* allo 0%). L'esposizione del prestito al rischio di oscillazione dei relativi flussi finanziari è stata oggetto di copertura con le modalità descritte nella nota A6 – *Attività finanziarie*. Il *fair value*¹⁷⁸ del prestito al 31 dicembre 2022 è di 51 milioni di euro.

Debiti verso istituzioni finanziarie

tab. B8.1 – Debiti verso istituzioni finanziarie

Descrizione (milioni di euro)	Saldo al 31.12.2022			Saldo al 31.12.2021			Variazioni
	Passività non correnti	Passività correnti	Totale	Passività non correnti	Passività correnti	Totale	
Pronti contro termine	7.109	3.016	10.125	6.951	6.310	13.261	(3.136)
Fin.to BEI TF scad. 12/03/26	173	-	173	173	-	173	-
Fin.to BEI TF scad. 16/10/26	400	-	400	400	-	400	-
Fin.to BEI TF scad. 19/05/2028	150	-	150	150	-	150	0
Fin.to BEI TF scad. 02/05/2028	100	-	100	-	-	-	100
Altri finanziamenti	2	1	3	-	551	551	(548)
Ratei di interesse	-	1	1	-	-	-	-
Totale	7.934	3.018	10.952	7.674	6.861	14.535	(3.582)

TV: Finanziamento a tasso variabile. TF: Finanziamento a tasso fisso

Al 31 dicembre 2022 sono in essere debiti per 13.342 milioni di euro relativi a operazioni di pronti contro termine poste in essere dalla Capogruppo con primari operatori finanziari e Controparti Centrali per un nominale complessivo di titoli impegnati pari a 13.070 milioni di euro. Tali debiti si riferiscono per 6.972 milioni di euro a *Long Term RePo* e per 6.370 milioni di euro a operazioni ordinarie di finanziamento, finalizzati entrambi a investimenti in titoli di Stato a reddito fisso e alla provvista per il versamento di depositi a fronte di operazioni di collateralizzazione. Al 31 dicembre 2022 operazioni di pronti contro termine per un nominale di 3.996 milioni di euro sono oggetto di operazioni di *Fair Value Hedge* con la finalità di copertura del rischio di tasso in interesse.

176. Impegno assunto nei confronti dei creditori di non concedere ad altri finanziatori successivi di pari status, garanzie o altri vincoli sui beni, salvo offrire analoga tutela anche ai creditori.

177. Ai fini della scala gerarchica del *fair value*, che riflette la rilevanza delle fonti utilizzate nell'effettuare le valutazioni, il valore indicato è di Livello 1.

178. Ai fini della scala gerarchica del *fair value*, che riflette la rilevanza delle fonti utilizzate nell'effettuare le valutazioni, il valore indicato è di Livello 2.

Indice di sezione

Indice generale

Relazione Finanziaria Annuale 2022
 Gruppo Poste Italiane

Infine, le attività e passività finanziarie relative ad operazioni di pronti contro termine gestite attraverso la Controparte Centrale, che soddisfano i requisiti previsti dallo IAS 32, sono oggetto di compensazione. L'effetto della compensazione al 31 dicembre 2022, già incluso nell'esposizione a saldi netti, ammonta a complessivi 3.217 milioni di euro (1.577 milioni di euro al 31 dicembre 2021).

Il *fair value*¹⁷⁹ dei pronti contro termine in commento al 31 dicembre 2022 ammonta a 9.776 milioni di euro.

In data 31 marzo 2022 è stato stipulato un nuovo finanziamento di 100 milioni di euro con la BEI "Green Mobility", erogato il 2 maggio 2022, con interessi al tasso fisso dell'1,467% e scadenza 2 maggio 2028.

Al 31 dicembre 2022 il *fair value*¹⁸⁰ dei quattro finanziamenti BEI è di complessivi 744 milioni di euro.

Per le informazioni relative alle linee di credito e alla liquidità disponibile del Gruppo Poste al 31 dicembre 2022, si rimanda a quanto riportato nella nota 6 – *Analisi e Presidio dei rischi – Rischi finanziari – Rischio liquidità*.

Debiti per *leasing*

La passività finanziaria per *leasing* al 31 dicembre 2022 ammonta a 1.407 milioni di euro. Per maggiori dettagli sulla variazione della voce in oggetto si rimanda a quanto riportato nella nota A4 – *Attività per diritti d'uso*.

MEF conto Tesoreria dello Stato

tab. B8.2 – MEF conto Tesoreria dello Stato

Descrizione (milioni di euro)	Saldo al 31.12.2022			Saldo al 31.12.2021			Variazioni
	Passività non correnti	Passività correnti	Totale	Passività non correnti	Passività correnti	Totale	
Saldo dei flussi finanziari per anticipazioni	-	4.083	4.083	-	3.488	3.488	595
Saldo flussi fin.ri gestione del Risparmio Postale	-	(84)	(84)	-	(220)	(220)	137
Debiti per responsabilità connesse a rapine	-	155	155	-	155	155	-
Debiti per rischi operativi	-	14	14	-	18	18	(4)
Totale	-	4.169	4.169	-	3.441	3.441	728

Il **Saldo dei flussi finanziari per anticipazioni** accoglie il debito per anticipazioni erogate dal MEF necessarie a far fronte al fabbisogno di cassa del BancoPosta ed è così composto:

tab. B8.2.1 – Saldo dei flussi finanziari per anticipazioni

Descrizione (milioni di euro)	Saldo al 31.12.2022			Saldo al 31.12.2021			Variazioni
	Passività non correnti	Passività correnti	Totale	Passività non correnti	Passività correnti	Totale	
Anticipazioni nette	-	4.083	4.083	-	3.488	3.488	595
Conti correnti postali del MEF e altri debiti	-	670	670	-	670	670	-
MEF – Gestione pensioni di Stato	-	(670)	(670)	-	(670)	(670)	-
Totale	-	4.083	4.083	-	3.488	3.488	595

179. Ai fini della scala gerarchica del *fair value*, che riflette la rilevanza delle fonti utilizzate nell'effettuare le valutazioni, il valore indicato è di Livello 2.
 180. Ai fini della scala gerarchica del *fair value*, che riflette la rilevanza delle fonti utilizzate nell'effettuare le valutazioni, il valore indicato è di Livello 2.

Indice generale

Indice di sezione

I Bilanci di Poste Italiane al 31 dicembre 2022
4. Gruppo Poste Italiane Bilancio al 31 dicembre 2022

Il **Saldo dei flussi per la gestione del Risparmio postale**, positivo di 84 milioni di euro, è costituito dall'eccedenza dei rimborsi sui depositi avvenuti negli ultimi due giorni dell'esercizio e regolati nei primi giorni dell'esercizio successivo. Al 31 dicembre 2022, il saldo è rappresentato da un debito di 16 milioni di euro verso Cassa Depositi e Prestiti e da un credito di 100 milioni di euro verso il MEF per le emissioni di buoni postali fruttiferi di sua competenza.

I **Debiti per responsabilità connesse a rapine** subite dagli Uffici Postali di 155 milioni di euro rappresentano obbligazioni assunte nei confronti del MEF conto Tesoreria dello Stato a seguito di furti e sottrazioni. Tali obbligazioni derivano dai prelievi effettuati presso la Tesoreria dello Stato, necessari per reintegrare gli ammanchi di cassa dovuti a detti eventi criminosi in modo da garantire la continuità operativa degli Uffici Postali.

I **Debiti per rischi operativi** di 14 milioni di euro si riferiscono a quella parte di anticipazioni ottenute per operazioni della gestione BancoPosta per le quali sono successivamente emerse insussistenze dell'attivo certe o probabili.

Altre passività finanziarie

Le altre passività finanziarie sono iscritte ad un valore che approssima il relativo *fair value*.

tab. B8.3 – Altre passività finanziarie

Descrizione (milioni di euro)	Saldo al 31.12.2022			Saldo al 31.12.2021			Variazioni
	Passività non correnti	Passività correnti	Totale	Passività non correnti	Passività correnti	Totale	
Gestione carte prepagate e altre partite IMEL	-	9.270	9.270	-	8.208	8.208	1.062
Trasferimento fondi naz. e intern.li	-	1.108	1.108	-	938	938	170
Depositi in garanzia	-	4.824	4.824	-	228	228	4.597
Assegni vidimati	-	476	476	-	322	322	154
Altre partite in corso di lavorazione	-	303	303	-	264	264	39
Altri importi da riconoscere a terzi	-	173	173	-	69	69	104
Importi da accreditare alla clientela	-	314	314	-	125	125	189
Assegni da accreditare sui libretti di risparmio	-	-	-	-	141	141	(141)
RAV, F23, F24 e bolli auto	-	105	105	-	107	107	(2)
Altri	5	90	95	4	45	49	45
Totale	5	16.663	16.669	4	10.447	10.451	6.217

Le passività per **gestione carte prepagate** si riferiscono alla controllata PostePay S.p.A.

I **Debiti per depositi in garanzia** si riferiscono esclusivamente a somme ricevute da controparti per operazioni di *Interest rate swap (collateral)* previsti da appositi *Credit support Annex*. L'incremento di tale voce rispetto al 31 dicembre 2021 è riferibile alla variazione positiva di *fair value* dei derivati a seguito del rialzo della curva dei tassi di interesse.

Passività finanziaria per acquisto quote di minoranza

La voce si riferisce alla stima del corrispettivo (opzioni di acquisto e vendita) che consentirà a Poste Italiane e Poste Welfare Servizi di acquistare le ulteriori quote detenute dagli azionisti di minoranza del 30% di MLK Deliveries S.p.A., Plurima S.p.A., Sourcesense S.p.A. e di Agile.

Strumenti finanziari derivati

Le variazioni della voce in oggetto intervenute nell'esercizio 2022 sono commentate nella nota A6 – *Attività finanziarie*.

[Indice di sezione](#)
[Indice generale](#)

Relazione Finanziaria Annuale 2022
Gruppo Poste Italiane

Variazione delle passività finanziarie derivanti da attività di finanziamento

Di seguito si riporta la tabella di riconciliazione delle passività finanziarie derivanti da attività di finanziamento come richiesto dallo IAS 7, a seguito delle modifiche apportate dal Regolamento UE n.1990/2017 del 6 novembre 2017.

tab. B8.4 – Variazione delle passività finanziarie derivanti da attività di finanziamento

Descrizione (milioni di euro)	Saldo al 31.12.2021	Flusso di cassa da/(per) attività di finanziamento	Flusso di cassa netto da/(per) attività operativa ^{*)}	Flussi non monetari	Saldo al 31.12.2022
Finanziamenti	15.573	(455)	(1.502)	(1.616)	12.000
Obbligazioni	1.047	-	-	1	1.048
Debiti vs. istituzioni finanziarie	14.526	(455)	(1.502)	(1.616)	10.952
Debiti per <i>leasing</i>	1.166	(251)	-	492	1.407
Altre passività finanziarie	10.451	4	6.840	(626)	16.669
Totale	27.190	(702)	5.338	(1.749)	30.076

* L'importo totale negativo di 5.338 milioni di euro è compreso nel flusso di cassa da/(per) attività operativa il cui saldo nel Rendiconto Finanziario è pari a 180 milioni di euro e si riferisce a finanziamenti e altre passività finanziarie non rientranti in attività di finanziamento.

Indice generale

Indice di sezione

I Bilanci di Poste Italiane al 31 dicembre 2022
4. Gruppo Poste Italiane Bilancio al 31 dicembre 2022

Posizione Finanziaria Netta

Di seguito, si riporta la posizione finanziaria netta al 31 dicembre 2022:

Posizione finanziaria netta al 31 dicembre 2022

Saldo al 31.12.2022 (milioni di euro)	Corrispondenza, Pacchi e Distribuzione	Servizi Finanziari	Servizi Assicurativi	Pagamenti e Mobile	Elisioni	Consolidato	di cui parti correlate
Passività finanziarie	4.918	100.941	303	9.557	(12.074)	103.644	
Passività finanziarie al costo ammortizzato	3.291	90.298	40	9.468	(515)	102.582	4.385
Debiti per conti correnti postali	-	68.852	-	-	(515)	68.336	1
Obbligazioni	1.048	-	-	-	-	1.048	-
Debiti vs istituzioni finanziarie	827	10.125	-	-	-	10.952	-
Debiti per mutui	1	-	-	-	-	1	-
Debiti per <i>leasing</i>	1.397	0	1	9	-	1.407	8
MEF conto tesoreria dello Stato	-	4.169	-	-	-	4.169	4.169
Altre passività finanziarie	18	7.153	39	9.459	-	16.669	207
Passività finanziarie al FVTPL	88	-	-	-	-	88	-
Passività finanziarie per acquisto quote di minoranza	88	-	-	-	-	88	-
Strumenti finanziari derivati	0	975	-	-	-	975	193
Passività finanziarie verso altri settori	1.539	9.668	263	89	(11.559)	-	-
Riserve tecniche assicurative	-	-	139.986	-	-	139.986	-
Attività finanziarie	(1.083)	(83.701)	(142.351)	(10.545)	11.539	(226.141)	
Strumenti finanziari al costo ammortizzato	(3)	(43.901)	(2.193)	(198)	(0)	(46.295)	(14.838)
Strumenti finanziari al FVOCI	(536)	(33.190)	(96.501)	(8)	-	(130.235)	(502)
Strumenti finanziari al <i>fair value</i> rilevato a Conto economico	(1)	(40)	(43.461)	-	-	(43.501)	(21)
Strumenti finanziari derivati	(0)	(6.109)	-	-	-	(6.110)	(203)
Attività finanziarie verso altri settori	(543)	(460)	(196)	(10.339)	11.539	-	-
Crediti d'imposta Legge n. 77/2020	(420)	(8.601)	-	-	-	(9.021)	
Riserve tecniche a carico dei riassicuratori	-	-	(44)	-	-	(44)	-
Indebitamento netto/(avanzo finanziario netto)	3.415	8.640	(2.105)	(988)	(536)	8.425	
Cassa e depositi BancoPosta	-	(5.848)	-	-	-	(5.848)	-
Disponibilità liquide e mezzi equivalenti	(575)	(2.018)	(2.732)	(172)	515	(4.983)	(1.991)
Posizione finanziaria netta	2.839	773	(4.837)	(1.161)	(21)	(2.406)	

Indice di sezione

Indice generale

Relazione Finanziaria Annuale 2022
Gruppo Poste Italiane

Posizione finanziaria netta al 31 dicembre 2021

Saldo al 31.12.2021 (milioni di euro)	Corrispondenza, Pacchi e Distribuzione	Servizi Finanziari	Servizi Assicurativi	Pagamenti e Mobile	Elisioni	Consolidato	di cui parti correlate
Passività finanziarie	4.795	102.198	284	8.716	(11.261)	104.732	
Passività finanziarie al costo ammortizzato	3.505	88.185	31	8.316	(800)	99.237	3.651
Debiti per conti correnti postali	-	69.397	-	-	(800)	68.597	1
Obbligazioni	1.047	-	-	-	-	1.047	-
Debiti vs istituzioni finanziarie	1.274	13.261	-	-	-	14.535	199
Debiti per mutui	-	-	-	-	-	-	-
Debiti per <i>leasing</i>	1.163	0	2	1	-	1.166	6
Debiti per <i>leasing</i> finanziari	-	-	-	-	-	-	-
MEF conto tesoreria dello Stato	-	3.441	-	-	-	3.441	3.441
Altre passività finanziarie	21	2.086	29	8.315	-	10.451	4
Passività finanziarie al FVTPL	29	-	-	-	-	29	
Passività finanziarie per acquisto quote di minoranza	29	-	-	-	-	29	
Strumenti finanziari derivati	3	5.463	-	-	-	5.466	148
Passività finanziarie verso altri settori	1.258	8.550	253	400	(10.461)	-	-
Riserve tecniche assicurative	-	-	159.089	-	-	159.089	-
Attività finanziarie	(942)	(89.995)	(158.587)	(9.783)	10.451	(248.856)	
Strumenti finanziari al costo ammortizzato	(6)	(51.139)	(2.044)	(124)	-	(53.313)	(16.089)
Strumenti finanziari al FVOCI	(75)	(37.658)	(111.385)	(735)	-	(149.853)	(525)
Strumenti finanziari al <i>fair value</i> rilevato a Conto economico	(0)	(39)	(44.775)	-	-	(44.814)	(22)
Strumenti finanziari derivati	(3)	(873)	-	-	-	(876)	-
Attività finanziarie verso altri settori	(858)	(286)	(383)	(8.924)	10.451	-	-
Crediti d'imposta Legge n. 77/2020	(448)	(6.008)	-	-	-	(6.456)	-
Riserve tecniche a carico dei riassicuratori	-	-	(50)	-	-	(50)	-
Indebitamento netto/(avanzo finanziario netto)	3.405	6.195	736	(1.067)	(810)	8.459	
Cassa e depositi BancoPosta	-	(7.659)	-	-	-	(7.659)	-
Disponibilità liquide e mezzi equivalenti	(2.121)	(2.021)	(4.584)	(32)	800	(7.958)	(1.991)
Posizione finanziaria netta	1.284	(3.485)	(3.848)	(1.099)	(10)	(7.158)	

La Posizione finanziaria netta complessiva al 31 dicembre 2022 è in avanzo di 2.406 milioni di euro, in diminuzione di 4.752 milioni di euro rispetto ai valori al 31 dicembre 2021 (in cui presentava un avanzo di 7.158 milioni di euro). La variazione intercorsa nel periodo è in larga parte riconducibile agli effetti valutativi dell'esercizio negativi per circa 5,2 miliardi di euro degli investimenti classificati nella categoria FVTOCI, detenuti principalmente dalla *Strategic Business Unit* Servizi Finanziari (effetto negativo per circa 4,5 miliardi di euro) e in via residuale dalle *Strategic Business Unit* Servizi Assicurativi (effetto negativo per circa 0,3 miliardi di euro), Pagamenti e Mobile (effetto negativo per circa 0,2 miliardi di euro) e Postale e Commerciale (effetto negativo per circa 0,1 miliardi di euro). Alla variazione concorrono, inoltre una gestione operativa positiva per 2,4 miliardi di euro (di cui 1,5 miliardi di euro riferibili all'utile del periodo), l'effetto positivo riconducibile alla variazione del capitale circolante e delle imposte per circa 1,1 miliardi di euro, investimenti per 0,8 miliardi di euro, dalla distribuzione di dividendi per complessivi 0,8 miliardi di euro (di cui 273 milioni di euro relativi all'acconto del dividendo ordinario previsto per l'esercizio 2022) e altri decrementi per complessivi 0,4 miliardi di euro, essenzialmente ascrivibili all'incremento delle passività finanziarie per *leasing* rientranti nel regime di applicazione dell'IFRS 16. La variazione, infine, include l'effetto negativo derivante dall'acquisizione di LIS, Plurima, Sourcesense e Agile per complessivi 0,8 miliardi di euro.

Al 31 dicembre 2022, l'indebitamento finanziario calcolato secondo gli Orientamenti ESMA 32-382-1138, con riguardo al Settore Operativo Corrispondenza, Pacchi e Distribuzione, è il seguente:

Indice generale

Indice di sezione

I Bilanci di Poste Italiane al 31 dicembre 2022
4. Gruppo Poste Italiane Bilancio al 31 dicembre 2022**Indebitamento finanziario ESMA**

(milioni di euro)	Al 31.12.2022	Al 31.12.2021
A. Disponibilità liquide	(575)	(2.122)
B. Mezzi equivalenti a disponibilità liquide	-	-
C. Altre attività finanziarie correnti	(1)	(8)
D. Liquidità (A + B + C)	577	(2.130)
E. Debito finanziario corrente (inclusi gli strumenti di debito, ma esclusa la parte corrente del debito finanziario non corrente)	379	785
F. Parte corrente del debito finanziario non corrente	1	-
G. Indebitamento finanziario corrente (E + F)	381	785
H. Indebitamento finanziario corrente netto (G + D)	(196)	(1.345)
I. Debito finanziario non corrente (esclusi la parte corrente e gli strumenti di debito)	2.001	1.705
J. Strumenti di debito	997	1.047
K. Debiti commerciali e altri debiti non correnti	18	22
L. Indebitamento finanziario non corrente (I + J + K)	3.017	2.774
M. Totale indebitamento finanziario (H + L)	2.821	1.429

Riconciliazione indebitamento finanziario ESMA

(milioni di euro)	Al 31.12.2022	Al 31.12.2021
M. Totale indebitamento finanziario (H + L)	2.821	1.429
Attività finanziarie non correnti	(539)	(76)
K. Debiti commerciali e altri debiti non correnti	(18)	(22)
Crediti d'imposta Legge n. 77/2020	(420)	(448)
Posizione Finanziaria Netta	1.843	883
Crediti e Debiti finanziari intersettoriali	996	401
Posizione Finanziaria Netta al lordo dei rapporti con gli altri settori	2.839	1.284

B9 – Debiti commerciali (2.234 milioni di euro)**tab. B9 – Debiti commerciali**

Descrizione (milioni di euro)	Saldo al 31.12.2022	Saldo al 31.12.2021	Variazioni
Debiti verso fornitori	1.655	1.400	254
Passività derivanti da contratti	553	605	(53)
Debiti verso imprese controllate	3	3	-
Debiti verso imprese collegate	23	21	2
Totale	2.234	2.029	205

Indice di sezione

Indice generale

Relazione Finanziaria Annuale 2022
Gruppo Poste Italiane

Debiti verso fornitori

tab. B9.1 – Debiti verso fornitori

Descrizione (milioni di euro)	Saldo al 31.12.2022	Saldo al 31.12.2021	Variazioni
Fornitori Italia	1.402	1.214	188
Fornitori estero	79	28	50
Corrispondenti esteri ⁽¹⁾	173	158	16
Totale	1.655	1.400	254

* I debiti verso corrispondenti esteri si riferiscono ai compensi dovuti alle Amministrazioni Postali estere e ad aziende a fronte di servizi postali e telegrafici ricevuti.

Passività derivanti da contratti

tab. B9.2 – Movimentazione Passività derivanti da contratti

Descrizione (milioni di euro)	Saldo al 01.01.2022	Variazione per rilevazione dei ricavi del periodo	Altre variazioni	Saldo al 31.12.2022
Anticipi e acconti da clienti	490	-	(56)	434
Altre passività derivanti da contratti	60	(24)	31	67
Passività per commissioni da retrocedere	55	41	(45)	52
Passività per sconti su volumi	-	-	-	1
Totale	605	17	(70)	553

Anticipi e acconti da clienti

Riguardano principalmente somme ricevute dalla clientela a fronte dei servizi da eseguire ed elencati di seguito:

tab. B9.2.1 – Anticipi e acconti da clienti

Descrizione (milioni di euro)	Saldo al 31.12.2022	Saldo al 31.12.2021	Variazioni
Anticipi da corrispondenti esteri	223	329	(106)
Anticipi per Editoria da PCM	[tab. A8.1]	84	41
Anticipi per spedizioni	67	61	6
Anticipi per altri servizi	18	15	3
Altri servizi	1	1	-
Totale	434	490	(56)

Le **Altre passività derivanti da contratti** si riferiscono principalmente a canoni su carte Postamat e carta "Postepay Evolution" riscossi anticipatamente.

Le **passività per commissioni da retrocedere** rappresentano la stima delle passività connesse alla restituzione di commissioni su prodotti di finanziamento collocati in data successiva al 1° gennaio 2018, previste contrattualmente in caso di estinzione anticipata del prestito da parte del cliente.

Indice generale

Indice di sezione

I Bilanci di Poste Italiane al 31 dicembre 2022
4. Gruppo Poste Italiane Bilancio al 31 dicembre 2022

B10 – Altre passività (4.004 milioni di euro)

tab. B10 – Altre passività

Descrizione (milioni di euro)	Saldo al 31.12.2022			Saldo al 31.12.2021			Variazioni
	Passività non correnti	Passività correnti	Totale	Passività non correnti	Passività correnti	Totale	
Debiti verso il personale	10	720	731	20	719	739	(8)
Debiti verso ist. di previdenza e sicurezza sociale	20	439	459	26	428	454	5
Altri debiti tributari	1.790	658	2.448	1.648	570	2.218	229
Debiti diversi	52	136	188	48	106	154	35
Ratei e risconti passivi	133	46	179	7	37	44	136
Totale	2.004	2.000	4.004	1.749	1.860	3.609	395

Debiti verso il personale

tab. B10.1 – Debiti verso il personale

Descrizione (milioni di euro)	Saldo al 31.12.2022			Saldo al 31.12.2021			Variazioni
	Passività non correnti	Passività correnti	Totale	Passività non correnti	Passività correnti	Totale	
per 14 ^a mensilità	-	208	208	-	204	204	4
per incentivi	10	408	418	20	406	426	(8)
per permessi e ferie maturate e non godute	-	41	41	-	41	41	-
per altre partite del personale	-	63	63	-	68	68	(5)
Totale	10	720	731	20	719	739	(8)

Debiti verso istituti di previdenza e di sicurezza sociale

tab. B10.2 – Debiti verso istituti di previdenza e di sicurezza sociale

Descrizione (milioni di euro)	Saldo al 31.12.2022			Saldo al 31.12.2021			Totale
	Passività non correnti	Passività correnti	Totale	Passività non correnti	Passività correnti	Totale	
Debiti verso INPS	1	330	332	4	323	327	5
Debiti verso fondi pensione	-	89	89	-	86	86	3
Debiti verso INAIL	18	-	19	22	-	22	(3)
Debiti verso altri Istituti	-	19	19	-	19	19	-
Totale	20	439	459	26	428	454	5

Indice di sezione

Indice generale

Relazione Finanziaria Annuale 2022
Gruppo Poste Italiane

Altri debiti tributari

tab. B10.3 – Altri debiti tributari

Descrizione (milioni di euro)	Saldo al 31.12.2022			Saldo al 31.12.2021			Variazioni
	Passività non correnti	Passività correnti	Totale	Passività non correnti	Passività correnti	Totale	
Debito per imposta di bollo	1.790	21	1.810	1.648	-	1.648	162
Debito per imposta sulle riserve assicurative	-	420	420	-	362	362	57
Ritenute sui redditi di lavoro dipendente e autonomo	-	91	91	-	104	104	(13)
Debito per IVA	-	24	24	-	21	21	4
Debito per imposta sostitutiva	-	32	32	-	34	34	(2)
Ritenute su c/c postali	-	29	29	-	8	8	21
Debiti tributari diversi	-	41	41	-	41	41	-
Totale	1.790	658	2.448	1.648	570	2.218	229

In particolare:

- il **Debito per imposta di bollo** accoglie il saldo dovuto all'Erario per l'imposta assolta in modo virtuale nell'esercizio 2022. La quota non corrente del debito per imposta di bollo si riferisce a quanto maturato al 31 dicembre 2022 sui buoni fruttiferi postali in circolazione e sulle polizze assicurative dei Rami III e V ai sensi della normativa richiamata nella nota A9 – *Altri crediti e attività*;
- il **Debito per imposta sulle riserve assicurative** si riferisce a Poste Vita S.p.A. ed è commentato nella nota A9.

Debiti diversi

tab. B10.4 – Debiti diversi

Descrizione (milioni di euro)	Saldo al 31.12.2022			Saldo al 31.12.2021			Variazioni
	Passività non correnti	Passività correnti	Totale	Passività non correnti	Passività correnti	Totale	
Debiti diversi della gestione BancoPosta	-	5	5	-	29	29	(24)
Depositi cauzionali	14	0	14	18	0	18	(3)
Altri debiti	38	131	169	30	77	107	62
Totale	52	136	188	48	106	154	35

Ratei e risconti passivi

I **ratei e risconti passivi**, in aumento di 136 milioni di euro rispetto all'esercizio di comparazione, includono risconti passivi per 125 milioni di euro per il contributo a fondo perduto ricevuto anticipatamente dalla Capogruppo per la realizzazione del "Progetto Polis – Casa dei servizi digitali", per cui si rimanda alla nota 3.2 – *Altri eventi di rilievo*.

Indice generale

Indice di sezione

I Bilanci di Poste Italiane al 31 dicembre 2022
4. Gruppo Poste Italiane Bilancio al 31 dicembre 2022

4.3 Note al Conto economico

Ricavi provenienti da contratti con i clienti

Descrizione (milioni di euro)	Note	Esercizio 2022	Esercizio 2021
Ricavi da corrispondenza, pacchi e altro	[C1]	3.651	3.694
di cui Ricavi provenienti da contratti con i clienti		3.208	3.165
rilevati in un determinato momento		400	447
rilevati nel corso del tempo		2.808	2.718
Ricavi netti da Servizi Finanziari	[C2]	4.938	4.783
Ricavi da Servizi Finanziari		5.125	4.931
Oneri derivanti da operatività finanziaria		(187)	(148)
di cui Ricavi provenienti da contratti con i clienti		2.520	2.735
rilevati in un determinato momento		233	282
rilevati nel corso del tempo		2.288	2.453
Ricavi da Servizi Assicurativi al netto delle variazioni delle riserve tecniche e oneri relativi a sinistri	[C3]	2.153	1.861
Premi assicurativi		17.518	17.829
Proventi derivanti da operatività assicurativa		4.437	4.374
Variazione riserve tecniche assicurative a oneri relativi a sinistri		(13.794)	(19.964)
Oneri derivanti da operatività assicurativa		(6.008)	(378)
di cui Ricavi provenienti da contratti con i clienti		-	-
rilevati in un determinato momento		-	-
rilevati nel corso del tempo		-	-
Ricavi da Pagamenti e Mobile	[C4]	1.147	882
di cui Ricavi provenienti da contratti con i clienti		1.146	882
rilevati in un determinato momento		485	372
rilevati nel corso del tempo		661	510
Totale		11.889	11.220

I ricavi provenienti da contratti con i clienti sono così ripartiti:

- i **Ricavi da corrispondenza, pacchi e altro** sono riferiti a prestazioni fornite alla clientela mediante i canali di vendita *retail* e *business*; i ricavi conseguiti mediante il canale *retail* sono rilevati *at a point in time* in ragione del numero di transazioni accettate presso i canali di vendita (Uffici Postali, *call center* e *web*) e valorizzati sulla base delle tariffe applicate; i ricavi conseguiti mediante il canale *business* sono generalmente disciplinati da contratti di durata annuale o pluriennale e rilevati *over time* sulla base del metodo degli *output* determinato in ragione delle spedizioni richieste e accettate. Tali contratti prevedono componenti variabili di prezzo (principalmente sconti su volumi e penali commisurate al livello qualitativo del servizio reso) la cui stima, determinata sulla base del metodo del valore atteso, è rilevata a diretta diminuzione del ricavo. Inoltre, i ricavi non provenienti da contratti con clienti sono contabilizzati secondo i principi contabili internazionali IFRS 16 – *Leasing* e IAS 20 – *Contabilizzazione dei contributi pubblici e informativa sull'assistenza pubblica*;
- i **Ricavi netti da servizi finanziari** si riferiscono a:
 - ricavi per servizi di collocamento e intermediazione: sono rilevati *over time* e misurati sulla base dei volumi collocati valorizzati in ragione degli accordi commerciali con gli istituti finanziari. Con riferimento alla remunerazione per l'attività di raccolta del risparmio postale, l'accordo stipulato con Cassa Depositi e Prestiti prevede la corresponsione di un corrispettivo variabile al raggiungimento di determinati livelli di raccolta la cui quantificazione è annualmente determinata in ragione dei volumi di raccolta e dei rimborsi anticipati; taluni accordi commerciali, stipulati con primari partner finanziari per il collocamento di prodotti di finanziamento, prevedono la retrocessione di commissioni di collocamento nel caso di estinzione anticipata o surroga da parte della clientela;

Indice di sezione

Indice generale

Relazione Finanziaria Annuale 2022

Gruppo Poste Italiane

- ricavi per servizi di conto corrente e servizi correlati: sono rilevati *over time*, misurati sulla base del servizio reso (ivi inclusi servizi correlati, es. bonifici, deposito titoli, ecc.) e valorizzati in ragione delle condizioni contrattuali offerte alla clientela;
 - ricavi per commissioni su bollettini di c/c postale: sono rilevati *at a point in time* in ragione del numero di transazioni accettate allo sportello e valorizzate sulla base delle condizioni contrattuali di vendita;
 - ricavi non provenienti da contratti con clienti contabilizzati secondo il principio contabile internazionale IFRS 9 – *Strumenti finanziari*;
- **i Ricavi da servizi di pagamenti e mobile** si riferiscono ai:
 - servizi di monetica, incassi e pagamenti relativi a PostePay principalmente all'emissione di carte Postepay rilevati *at a point in time* all'atto dell'emissione e per i servizi ad esse correlate rilevati *over time* in ragione della fruizione del servizio da parte del cliente. In tali servizi sono ricomprese le *interchange fees* riconosciute dai circuiti internazionali sulle operazioni di pagamento con carte di debito rilevate *over time*. La voce include le commissioni per servizi di *acquiring* resi nei confronti degli esercenti rilevate *over time* in ragione della fruizione del servizio, i servizi di accettazione deleghe F23 e F24 rilevati *over time* in ragione del livello del servizio reso e servizi di incasso tramite PagoPA rilevati *at a point in time* all'atto dell'erogazione del servizio. Alla voce contribuiscono, a partire dal 1 settembre 2022, i servizi erogati dal gruppo LIS che includono principalmente i servizi di incasso e pagamento (tra i quali i servizi di incasso bollettini) erogati da LIS Pay e rilevati *at a point in time* all'atto dell'incasso, e i ricavi derivanti dal *processing* di ricariche telefoniche e canoni e servizi di rete corrisposti dai punti vendita a LIS Holding rilevati *over time* in ragione della fruizione del servizio.
 - servizi di telefonia di rete mobile e fissa, in cui sono ricompresi: i ricavi da "offerte *standard* di TLC services" rilevati *over time* sulla base del metodo degli output in ragione dell'offerta di traffico (voce, SMS e dati) al cliente; i ricavi relativi alla vendita delle offerte "PosteMobile Casa" e "PosteCasa Ultraveloce" rilevati *over time* sulla base del metodo degli output in ragione del canone addebitato al cliente; i ricavi relativi alle *fee* per l'attivazione della sim, rilevati *at a point in time* al momento della consegna della sim al cliente. Nell'ambito del Gruppo Poste Italiane i soli contratti relativi ai servizi di telefonia mobile e fissa presentano in taluni casi un bundle costituito da due *performance obligation* a cui allocare lo sconto implicito sulla base del relativo *fair value*. Tuttavia, i ricavi derivanti da questa tipologia di offerta non sono significativi rispetto alla totalità dei ricavi derivanti da servizi di pagamenti e mobile.

C1 – Ricavi da corrispondenza, pacchi e altro (3.651 milioni di euro)

Il dettaglio è il seguente:

tab. C1 – Ricavi da corrispondenza, pacchi ed altro

Descrizione (milioni di euro)	Esercizio 2022	Esercizio 2021	Variazioni
Corrispondenza	1.749	1.767	(18)
Pacchi	1.395	1.403	(8)
Altri Ricavi	190	210	(20)
Totale ricavi da mercato	3.335	3.380	(45)
Compensi per Servizio Universale	262	262	-
Integrazioni tariffarie all'Editoria	54	53	1
Totale ricavi	3.651	3.694	(43)

I **Ricavi da mercato** mostrano un decremento rispetto all'esercizio 2021 essenzialmente imputabile alla flessione del mercato della corrispondenza tradizionale e del comparto pacchi, dovuta sia alla normalizzazione degli andamenti del mercato, sia agli effetti sull'economia derivanti dal conflitto russo-ucraino, oltre al rallentamento dei flussi in ingresso dalla Cina legati alla normativa *low value consignment* e le misure restrittive per fronteggiare l'emergenza sanitaria, che hanno condizionato gran parte dell'anno. La decrescita viene in parte mitigata dal contributo positivo derivante dal *business* della logistica ospedaliera svolta dalla società Plurima acquisita dal Gruppo nel corso dell'esercizio. Inoltre, si evidenzia una diminuzione degli altri ricavi riconducibile prevalentemente al minor contributo dei ricavi del Consorzio PosteMotori le cui attività sono in corso di conclusione.

I compensi per **Servizio Universale** riguardano il rimborso a carico del Ministero dell'Economia e delle Finanze dell'onere per lo svolgimento degli obblighi di Servizio Universale (OSU). L'ammontare del compenso annuale di 262 milioni di euro è definito nel Contratto di Programma 2020-2024, in vigore dal 1° gennaio 2020.

Indice generale

Indice di sezione

I Bilanci di Poste Italiane al 31 dicembre 2022
4. Gruppo Poste Italiane Bilancio al 31 dicembre 2022

La voce **Integrazioni tariffarie all'Editoria**¹⁸¹ riguarda le somme a carico della Presidenza del Consiglio dei Ministri – Dipartimento per l'Informazione e l'Editoria – spettanti a Poste Italiane a titolo di rimborso delle riduzioni praticate agli editori e al settore no-profit all'atto dell'impostazione. Il compenso è stato determinato sulla base delle tariffe stabilite dal Decreto del Ministero delle Imprese e del Made in Italy (ex MiSE) di concerto con il Ministero dell'Economia e Finanze del 21 ottobre 2010 e dal D.L. n. 63 del 18 maggio 2012, come convertito dalla Legge n. 103 del 16 luglio 2012. Con la Delibera AGCom 454/22/CONS del 30 dicembre 2022 sono state definite le nuove tariffe base universali dei prodotti editoriali a tariffa agevolata rientranti nel Servizio Universale. La Delibera ha previsto un incremento progressivo delle tariffe base a decorrere dal 1° settembre 2022, senza alcun impatto sulle tariffe agevolate pagate dai mittenti e con un conseguente incremento della compensazione ricevuta da Poste Italiane per singolo invio spedito a tariffa agevolata. Al riguardo, si rileva che per l'esercizio in commento l'importo delle agevolazioni che la Capogruppo ha concesso trova copertura nel Bilancio dello Stato 2022.

C2 – Ricavi netti da Servizi Finanziari (4.938 milioni di euro)

I **Ricavi netti da servizi finanziari** sono costituiti dai servizi resi principalmente nell'ambito del Patrimonio BancoPosta della Capogruppo e della controllata BancoPosta Fondi SGR.

Il dettaglio è il seguente:

tab. C2 – Ricavi netti da Servizi Finanziari

Descrizione (milioni di euro)	Esercizio 2022	Esercizio 2021	Variazioni
Ricavi per Servizi Finanziari	4.684	4.393	291
Proventi derivanti da operatività finanziaria	428	523	(95)
Altri ricavi e proventi	13	15	(2)
Oneri derivanti da operatività finanziaria	(187)	(148)	(39)
Totale	4.938	4.783	155

Il dettaglio dei **Ricavi per Servizi Finanziari** è il seguente:

tab. C2.1 – Ricavi per Servizi Finanziari

Descrizione (milioni di euro)	Esercizio 2022	Esercizio 2021	Variazioni
Proventi degli impieghi della raccolta su conti correnti postali e delle disponibilità libere	2.008	1.523	485
Remun.ne attività di raccolta del Risparmio postale	1.600	1.753	(153)
Ricavi dei servizi di c/c	426	398	28
Commissioni su bollettini di c/c postale	216	264	(48)
Collocamento prodotti di finanziamento	192	209	(17)
Proventi dei servizi delegati	89	99	(10)
Commissioni gestione fondi SGR	118	120	(2)
Servizi di trasferimento fondi	13	15	(2)
Altro	22	12	10
Totale	4.684	4.393	291

181. La Legge n.8 del 28 febbraio 2020 ha disposto che i rimborsi delle agevolazioni tariffarie editoriali a Poste Italiane proseguano «per una durata pari a quella dell'affidamento del servizio postale universale» (ovvero fino ad aprile 2026). L'applicazione della norma è subordinata all'approvazione da parte della Commissione Europea.

Indice di sezione

Indice generale

Relazione Finanziaria Annuale 2022
Gruppo Poste Italiane

I **Ricavi per servizi finanziari** mostrano un incremento rispetto all'esercizio 2021 principalmente imputabile ai proventi degli impieghi della raccolta su conti correnti postali e delle disponibilità libere in parte compensato dal decremento dei proventi derivanti dall'attività di raccolta del risparmio postale dovuto alla contrazione della raccolta condizionata dal contesto macroeconomico dell'esercizio.

In particolare:

- La voce **Proventi degli impieghi della raccolta su conti correnti postali e delle disponibilità libere** è di seguito dettagliata:

tab. C2.1.1 – Proventi degli impieghi della raccolta su conti correnti postali e delle disponibilità libere

Descrizione (milioni di euro)	Esercizio 2022	Esercizio 2021	Variazioni
Proventi degli impieghi in titoli	1.482	1.434	48
Interessi su titoli al costo ammortizzato	677	670	7
Interessi su titoli al FVOCI	821	816	5
Interessi attivi (passivi) su <i>asset swap</i> di CFH su titoli al FVOCI e CA	20	16	4
Interessi attivi (passivi) su <i>asset swap</i> di FVH su titoli al FVOCI e CA	(79)	(104)	25
Interessi su operazioni di pronti contro termine	43	36	7
Proventi degli impieghi in crediti d'imposta	273	59	214
Interessi attivi su crediti d'imposta al CA	189	25	164
Interessi attivi su crediti d'imposta al FVTOCI	84	34	50
Proventi degli impieghi presso il MEF	252	28	224
Remunerazione della raccolta su c/c (depositi presso il MEF)	323	28	295
Differenziale derivati di stabilizzazione dei rendimenti	(71)	-	(71)
Quota interessi attivi sulla liquidità propria (proventi finanziari)	(1)	-	(1)
Altri proventi	2	2	-
Totale	2.008	1.523	485

L'incremento della voce in commento rispetto al precedente esercizio è principalmente imputabile ai proventi degli impieghi presso il MEF e ai proventi degli impieghi in crediti d'imposta.

I *proventi degli impieghi in titoli* riguardano gli interessi maturati sugli impieghi dei fondi provenienti dalla raccolta effettuata presso la clientela privata. L'ammontare dei proventi comprende gli effetti della copertura dal rischio di tasso. L'incremento della voce in commento rispetto all'esercizio 2021 è dovuto principalmente agli effetti del rialzo della curva dei tassi di interesse e al decremento delle operazioni di copertura di *fair value hedge* in essere per le estinzioni anticipate descritte nella nota A6 – *Attività finanziarie*.

I *proventi degli impieghi in crediti d'imposta* riguardano gli interessi maturati nell'esercizio sugli impieghi descritti nella nota A10 – *Crediti d'imposta Legge n. 77/2020*.

I *proventi degli impieghi presso il MEF* riguardano principalmente gli interessi maturati nell'esercizio sugli impieghi della raccolta effettuata presso la Pubblica Amministrazione remunerata ad un tasso variabile come descritto nella nota A6 – *Attività finanziarie*. L'incremento rispetto al 31 dicembre 2021 è principalmente dovuto al rialzo della curva dei tassi di interesse.

- La **remunerazione delle attività di raccolta del risparmio postale** si riferisce al servizio di emissione e rimborso di Buoni Fruttiferi Postali e al servizio di versamento e prelievo su Libretti Postali, svolti da Poste Italiane S.p.A. per conto della Cassa Depositi e Prestiti ai sensi della Convenzione rinnovata il 23 dicembre 2021 per il periodo 2021-2024.
- I ricavi **dei servizi di conto corrente** raccolgono principalmente le commissioni per spese di tenuta conto, le commissioni per i servizi di incasso e per l'attività di rendicontazione svolti per la clientela, le commissioni su carte di debito annuali e quelle relative alle transazioni.
- I proventi da **collocamento prodotti di finanziamento** si riferiscono alle commissioni percepite dalla Capogruppo per l'attività di collocamento di prestiti personali e mutui erogati da terzi.

Il dettaglio dei **Proventi derivanti da operatività finanziaria** è il seguente:

Indice generale

Indice di sezione

I Bilanci di Poste Italiane al 31 dicembre 2022
4. Gruppo Poste Italiane Bilancio al 31 dicembre 2022

tab. C2.2 – Proventi derivanti da operatività finanziaria

Descrizione (milioni di euro)	Esercizio 2022	Esercizio 2021	Variazioni
Proventi da strumenti finanziari al FVOCI	262	503	(241)
Utili realizzati	262	503	(241)
Proventi da strumenti finanziari al costo ammortizzato	129	1	128
Utili realizzati	129	1	128
Proventi da strumenti finanziari di capitale al FVPL	2	8	(6)
Utili da valutazione	1	5	(4)
Utili realizzati	-	2	(2)
Proventi da strumenti finanziari di cash flow hedge	1	-	1
Utili da valutazione	1	-	1
Proventi da strumenti finanziari di fair value hedge	17	6	10
Utili da valutazione	17	6	10
Utili su cambi	5	4	2
Utili da valutazione	1	-	-
Utili realizzati	4	2	1
Proventi diversi	12	1	11
Totale	428	523	(94)

Il decremento dei **Proventi diversi derivanti da operatività finanziaria**, rispetto all'esercizio precedente, è principalmente dovuto ai minori utili da realizzo da strumenti finanziari.

Il dettaglio degli **Oneri derivanti da operatività finanziaria** è il seguente:

tab. C2.3 – Oneri derivanti da operatività finanziaria

Descrizione (milioni di euro)	Esercizio 2022	Esercizio 2021	Variazioni
Oneri da strumenti finanziari al FVTOCI	4	2	3
Perdite da realizzo	4	2	3
Oneri da strumenti finanziari al costo ammortizzato	53	96	(43)
Perdite da realizzo	53	96	(43)
Oneri da strumenti finanziari a fair value rilevato a Conto economico	2	5	(4)
Perdite da valutazione	1	2	(1)
Perdite da realizzo	-	3	(2)
Oneri da strumenti finanziari di cash flow hedge	-	1	(1)
Perdite da valutazione	-	1	(1)
Interessi passivi	127	44	84
a favore della clientela	85	1	84
su operazioni di pronti contro termine	14	9	6
verso Controllante	4	9	(5)
su depositi in garanzia	24	26	(1)
Quota interessi passivi sulla liquidità propria (oneri finanziari)	(1)	(1)	-
Totale	187	148	39

Gli **Oneri derivanti da operatività finanziaria** si incrementano rispetto all'esercizio 2021 principalmente per effetto dei maggiori interessi passivi riconosciuti alla clientela pubblica per i depositi su conti correnti postali, a seguito del rialzo della curva dei tassi di interesse, parzialmente compensati da minori oneri per perdite da realizzo da strumenti finanziari.

Indice di sezione

Indice generale

Relazione Finanziaria Annuale 2022
Gruppo Poste Italiane

C3 – Ricavi da Servizi Assicurativi al netto delle variazioni delle riserve tecniche e oneri relativi a sinistri (2.153 milioni di euro)

Il dettaglio è il seguente:

tab. C3 – Ricavi da Servizi Assicurativi al netto delle variazioni delle riserve tecniche e oneri relativi ai sinistri

Descrizione (milioni di euro)	Esercizio 2022	Esercizio 2021	Variazioni
Premi assicurativi	17.518	17.829	(311)
Proventi derivanti da operatività assicurativa	4.437	4.374	63
Variazione riserve tecniche assicurative e oneri relativi a sinistri	(13.794)	(19.964)	6.170
Oneri derivanti da operatività assicurativa	(6.008)	(378)	(5.630)
Totale	2.153	1.861	292

Il dettaglio dei Premi assicurativi con la distinzione di quelli ceduti in riassicurazione è il seguente:

tab. C3.1 – Premi assicurativi

Descrizione (milioni di euro)	Esercizio 2022	Esercizio 2021	Variazioni
Ramo I	16.344	16.619	(275)
Ramo III	756	863	(107)
Ramo IV e V	80	92	(12)
Premi lordi "Vita"	17.179	17.574	(395)
Premi ceduti in riassicurazione	(10)	(10)	-
Premi netti "Vita"	17.170	17.564	(394)
Premi danni	358	295	63
Premi ceduti in riassicurazione	(10)	(30)	20
Premi netti "Danni"	348	265	83
Totale	17.518	17.829	(311)

I Premi lordi Vita ammontano a 17.179 milioni di euro, la variazione in diminuzione per 395 milioni di euro rispetto all'esercizio precedente si riferisce principalmente ai prodotti di Ramo I (esclusivamente per la componente riferita al prodotto Multiramo).

Sebbene marginale rispetto al totale della raccolta netta, la contribuzione dei premi netti afferenti il segmento Danni risulta in crescita passando dai 265 milioni di euro del 2021 agli attuali 348 milioni di Euro, per effetto della crescita di tutte linee di *business* (protezione beni persona e modulare, protezione pagamenti e *welfare*).

Il dettaglio dei Proventi da operatività assicurativa è il seguente:

Indice generale

Indice di sezione

I Bilanci di Poste Italiane al 31 dicembre 2022
4. Gruppo Poste Italiane Bilancio al 31 dicembre 2022

tab. C3.2 – Proventi derivanti da operatività assicurativa

Descrizione (milioni di euro)	Esercizio 2022	Esercizio 2021	Variazioni
Proventi da strumenti finanziari al FVOCI	3.613	2.893	720
Interessi	3.549	2.727	822
Utili realizzati	64	166	(102)
Proventi da strumenti finanziari al Costo ammortizzato	6	5	1
Interessi	6	5	1
Utili realizzati	-	-	-
Proventi da strumenti finanziari al FVPL	693	1.382	(689)
Interessi	321	297	24
Utili da valutazione	335	841	(506)
Utili realizzati	37	244	(207)
Proventi diversi	126	93	32
Totale	4.437	4.374	64

L'incremento dei Proventi derivanti da operatività assicurativa di 64 milioni di euro rispetto all'esercizio 2021 è principalmente riconducibile ai proventi derivanti da attività finanziarie al FVOCI per 720 milioni di euro afferenti prevalentemente agli interessi di competenza, compensato in parte dal decremento (689 milioni di euro) dei proventi derivanti da strumenti finanziari al FVPL, stante le condizioni dei mercati finanziari. I relativi utili da valutazione, connessi pressoché esclusivamente agli investimenti inclusi nelle gestioni separate, sono stati quasi interamente retrocessi agli assicurati mediante il meccanismo dello *shadow accounting*.

Il dettaglio della variazione delle riserve tecniche e degli oneri relativi ai sinistri con la distinzione di quelli ceduti in riassicurazione è il seguente:

tab. C3.3 – Variazione delle Riserve tecniche assicurative e oneri relativi ai sinistri

Descrizione (milioni di euro)	Esercizio 2022	Esercizio 2021	Variazioni
Somme pagate	9.542	9.503	39
Variazione delle Riserve matematiche	6.031	7.141	(1.110)
Variazione della Riserva per somme da pagare	26	(11)	37
Variazione delle Altre riserve tecniche	(3.999)	308	(4.307)
Variazione delle Riserve tecniche allorché il rischio dell'investimento è sopportato dagli assicurati	1.993	2.872	(879)
Totale variazione riserve tecniche e oneri relativi a sinistri gestione vita	13.593	19.813	(6.220)
Quota a carico dei riassicuratori gestione vita	(9)	(6)	(3)
Totale variazione riserve tecniche e oneri relativi a sinistri gestione danni	206	169	37
Quota a carico dei riassicuratori gestione danni	4	(12)	16
Totale	13.794	19.964	(6.170)

La voce Variazione delle Riserve tecniche assicurative e oneri relativi ai sinistri accoglie principalmente:

- le somme pagate nell'esercizio da Poste Vita S.p.A. per sinistri, riscatti, scadenze e spese di liquidazione per la gestione dei sinistri;
- la variazione delle Riserve matematiche per l'incremento degli impegni a favore degli assicurati;
- la variazione delle Altre riserve tecniche riconducibile integralmente alla variazione registrata nel periodo della riserva DPL, correlata alla valutazione dei titoli compresi nelle gestioni separate e classificati nella categoria FVTPL;
- la variazione delle Riserve tecniche allorché il rischio dell'investimento è sopportato dagli assicurati c.d. Classe D.

Indice di sezione

Indice generale

Relazione Finanziaria Annuale 2022
Gruppo Poste Italiane

Il dettaglio degli Oneri da operatività assicurativa è il seguente:

tab. C3.4 – Oneri derivanti da operatività assicurativa

Descrizione (milioni di euro)	Esercizio 2022	Esercizio 2021	Variazioni
Oneri da strumenti finanziari al FVOCI	252	19	232
Interessi	5	10	(6)
Perdite da realizzo	247	9	238
Oneri da strumenti finanziari al FVPL	5.711	306	5.405
Perdite da valutazione	5.382	205	5.176
Perdite da realizzo	329	101	229
Rettifiche/(riprese) di valore nette per risc. credito	(4)	(7)	3
Altri oneri	48	60	(10)
Totale	6.008	378	5.630

L'incremento degli Oneri derivanti da operatività assicurativa (5.630 milioni di euro rispetto all'esercizio 2021) è imputabile principalmente alle maggiori perdite da valutazione su strumenti finanziari al FVPL che hanno risentito del contesto macroeconomico del periodo.

C4 – Ricavi da servizi di Pagamenti e Mobile (1.147 milioni di euro)

Il dettaglio è il seguente:

tab. C4 – Ricavi da servizi di Pagamenti e Mobile

Descrizione	Esercizio 2022	Esercizio 2021	Variazioni
Monetica	581	456	125
Commissioni su emissione e utilizzo carte prepagate	423	355	69
Commissioni per <i>acquiring</i>	47	28	19
Altre commissioni	111	73	38
Mobile	317	307	9
Servizi di pagamento	233	115	118
Commissioni di incasso e rendicontazione	68	8	60
Commissioni per accettazione F23 e F24	48	49	(1)
Servizi di trasferimento fondi	109	51	58
Altri prodotti e servizi	9	8	1
Ricavi servizi energia	12	-	12
Altri ricavi e proventi	4	4	1
Totale	1.147	882	265

Sono costituiti dai ricavi da prodotti di monetica e servizi di pagamento, dai ricavi dei servizi di telefonia Mobile e in via residuale, a partire dall'esercizio in commento, dalla vendita di luce e gas, resi principalmente da PostePay S.p.A. e dal gruppo LIS che contribuisce ai ricavi per gli ultimi quattro mesi dell'esercizio.

I Ricavi da servizi di pagamenti e mobile segnano un incremento di 265 milioni di euro rispetto all'analogo periodo del 2021 con il contributo positivo di tutti i comparti. Nello specifico, i comparti della Monetica e dei servizi di Incasso e Pagamento, che hanno beneficiato del consolidamento del gruppo LIS a partire da settembre 2022, crescono grazie alla maggiore operatività delle carte di pagamento, alla crescita del transato *acquiring*, ai maggiori ricavi dal servizio PagoPA verso la Pubblica Amministrazione e ai bonifici instant da Postepay Evolution. Anche i servizi di Telecomunicazione registrano ricavi in crescita rispetto all'analogo

Indice generale

Indice di sezione

I Bilanci di Poste Italiane al 31 dicembre 2022
4. Gruppo Poste Italiane Bilancio al 31 dicembre 2022

periodo del 2021, attribuibili ai maggiori ricavi della telefonia fissa trainati dai ricavi del servizio di connettività in fibra ottica. Si riporta, inoltre, il contributo positivo del comparto energia a partire dal 2022 a seguito del lancio, da parte di Postepay, della nuova offerta energia a dipendenti, pensionati e familiari del Gruppo.

C5 – Costi per beni e servizi (2.960 milioni di euro)

tab. C5 – Costi per beni e servizi

Descrizione (milioni di euro)	Esercizio 2022	Esercizio 2021	Variazioni
Costi per servizi	2.633	2.599	34
Godimento beni di terzi	137	124	13
Materie prime, sussidiarie, di consumo e merci	190	150	40
Totale	2.960	2.873	87

I Costi per beni e servizi si incrementano di complessivi 87 milioni di euro rispetto all'esercizio 2021 principalmente per l'ampliamento del perimetro societario avvenuto nel corso dell'esercizio e per l'incremento dei costi generato dallo scenario inflattivo internazionale acuito dal conflitto russo-ucraino.

Costi per servizi

tab. C5.1 – Costi per servizi

Descrizione (milioni di euro)	Esercizio 2022	Esercizio 2021	Variazioni
Trasporti di corrispondenza, pacchi e modulistica	1.084	1.072	12
Manutenzione ordinaria e assistenza tecnica	250	248	2
Canoni <i>outsourcing</i> e oneri diversi per prestazioni esterne	256	267	(11)
Servizi di telefonia mobile per la clientela	169	194	(25)
Commissioni e oneri di gestione carte di credito/debito	218	142	76
Spese per servizi del personale	129	119	10
Utenze energetiche e idriche	80	103	(23)
Pulizia, smaltimento e vigilanza	109	114	(5)
Servizio movimento fondi	62	72	(10)
Pubblicità e propaganda	62	46	16
Scambio corrispondenza e telegrafia	42	46	(4)
Servizi di telecomunicazione e trasmissione dati	43	46	(3)
Commissioni per attività di gestione patrimoni	43	43	-
Consulenze varie e assistenze legali	18	18	-
Servizi di stampa e imbustamento	12	13	(1)
Compensi e spese Sindaci	1	1	-
Altro	55	54	1
Totale	2.633	2.599	34

L'incremento dei costi per servizi è dovuto principalmente all'aumento delle commissioni e oneri di gestione delle carte di credito/debito anche a seguito del consolidamento di LIS Pay a partire dal 1° settembre 2022 parzialmente compensato da minori costi per altri servizi.

Indice di sezione

Indice generale

Relazione Finanziaria Annuale 2022
Gruppo Poste Italiane

Godimento beni di terzi

tab. C5.2 – Godimento beni di terzi

Descrizione (milioni di euro)	Esercizio 2022	Esercizio 2021	Variazioni
Noleggi apparecchiature e licenze <i>software</i>	86	68	18
Affitto immobili e spese accessorie	36	36	-
Veicoli in <i>full rent</i>	3	3	-
Altri costi per godimento di beni di terzi	12	17	(5)
Totale	137	124	13

Materie prime, sussidiarie, di consumo e merci

tab. C5.3 – Materie prime, sussidiarie, di consumo e merci

Descrizione (milioni di euro)	Esercizio 2022	Esercizio 2021	Variazioni
Materiale di consumo, pubblicitario e beni destinati alla vendita	87	69	18
Carburanti, lubrificanti e combustibili	74	55	19
Costi energia elettrica e gas	13	-	13
Carta moneta elettronica	9	11	(2)
Stampa francobolli e carte valori	4	4	-
SIM <i>card</i> e <i>scratch card</i>	1	-	1
Var.ne rimanenze prodotti in corso, semil., finiti e merci	(5)	-	(5)
Var.ne rimanenze di materie prime, sussidiarie, di consumo	6	11	(5)
Var.ne immobili destinati alla vendita	1	-	1
Totale	190	150	40

L'incremento rispetto all'esercizio 2021 risente principalmente dell'aumento generalizzato dei prezzi d'acquisto del carburante e delle materie prime, dei maggiori costi del comparto energia a seguito dell'avvio dell'offerta commerciale nel corso dell'anno e dell'ampliamento del perimetro societario avvenuto nel corso dell'esercizio.

Indice generale

Indice di sezione

I Bilanci di Poste Italiane al 31 dicembre 2022
4. Gruppo Poste Italiane Bilancio al 31 dicembre 2022

C6 – Costo del lavoro (5.226 milioni di euro)

Il costo del lavoro include le spese per il personale comandato o distaccato presso altre amministrazioni, i cui recuperi sono iscritti nella voce Altri ricavi e proventi, ed è così ripartito per natura:

tab. C6 – Costo del lavoro

Descrizione (milioni di euro)	Nota	Esercizio 2022	Esercizio 2021	Variazioni
Salari e stipendi		3.856	3.924	(68)
Oneri sociali		1.099	1.116	(17)
TFR: costo relativo alle prestazioni correnti	[tab. B7]	2	1	1
TFR: costo relativo alla previdenza complementare e INPS		234	232	2
Contratti di somministrazione/a progetto		3	11	(8)
Compensi e spese amministratori		3	2	1
Incentivi all'esodo		22	40	(18)
Accantonamenti (rilasci) netti per vertenze con il personale	[tab. B6]	(3)	-	(3)
Accantonamento al fondo di incentivazione agli esodi	[tab. B6]	54	195	(141)
Recuperi del personale per vertenze		(4)	(4)	-
Pagamenti basati su azioni		9	12	(3)
Altri costi (recuperi di costo) del personale		(49)	(62)	13
Totale		5.226	5.467	(241)

Il **Costo del lavoro** segna un decremento rispetto all'esercizio 2021 di 241 milioni di euro attribuibile, per la componente straordinaria, ai minori incentivi all'esodo, e per la componente ordinaria, principalmente alla riduzione dell'organico mediamente impiegato (circa 1.600 FTE in meno rispetto al 2021) che comprende l'effetto dell'ingresso delle risorse (circa 1.300 complessive), proveniente dalle società acquisite ad aprile (Plurima), settembre (LIS) e ottobre (Sourcesense e Agile).

Le voci Accantonamenti netti per vertenze con il personale e Accantonamento al Fondo di incentivazione agli esodi sono commentate nella nota B6 – *Fondi per rischi e oneri*.

Il numero medio e puntuale dei dipendenti a tempo indeterminato del Gruppo è il seguente:

tab. C6.1 – Numero dei dipendenti

Unità	Numero medio			Numero puntuale		
	Esercizio 2022	Esercizio 2021	Variazioni	31.12.2022	31.12.2021	Variazioni
Dirigenti	660	668	(8)	679	627	52
Quadri	15.136	15.172	(36)	15.161	14.843	318
Aree operative	89.871	91.811	(1.940)	89.896	89.130	766
Aree di base	4.619	4.657	(38)	6.080	3.435	2.645
Tot. unità tempo indeterminato*	110.286	112.308	(2.022)	111.816	108.035	3.781

* Dati espressi in Full Time Equivalent.

Inoltre, tenendo conto dei dipendenti con contratti di lavoro flessibile, il numero medio complessivo *full time equivalent* delle risorse impiegate nell'esercizio in commento è stato di 119.806 (nell'esercizio 2021: 121.423).

Indice di sezione

Indice generale

Relazione Finanziaria Annuale 2022
Gruppo Poste Italiane

C7 – Ammortamenti e svalutazioni (830 milioni di euro)

Il dettaglio è il seguente:

tab. C7 – Ammortamenti e svalutazioni

Descrizione (milioni di euro)	Esercizio 2022	Esercizio 2021	Variazioni
Ammortamenti Immobili impianti e macchinari	230	220	10
Svalutazioni/assorbimento sval.ni/rettifiche Immobili, impianti e macchinari	(4)	(17)	13
Ammortamenti Investimenti immobiliari	1	1	-
Ammortamenti e Svalutazioni di Attività immateriali	354	345	9
Ammortamenti Attività per diritti d'uso	251	237	14
Svalutazioni/assorbimento svalutazioni/rettifiche diritto d'uso	(2)	4	(6)
Totale	830	790	40

Gli ammortamenti e svalutazioni rilevano un incremento di 40 milioni di euro rispetto all'esercizio 2021 principalmente riconducibile a maggiori ammortamenti e a minori riprese di valore su immobili, impianti e macchinari (23 milioni di euro), agli ammortamenti su attività immateriali (9 milioni di euro) correlati agli investimenti su applicativi software divenuti disponibili all'uso ed ai plusvalori iscritti in applicazione dell'IFRS 3 a seguito delle acquisizioni societarie effettuate durante l'esercizio e, in via residuale, ai diritti d'uso (8 milioni di euro) principalmente per l'ampliamento del perimetro societario.

C8 – Incrementi per lavori interni (41 milioni di euro)

La voce è così composta:

tab. C8 – Incrementi per lavori interni

Descrizione (milioni di euro)	Nota	Esercizio 2022	Esercizio 2021	Variazioni
Immobili impianti e macchinari:	[A1]	3	2	1
per Costi per beni e servizi		3	2	1
Attività immateriali:	[A3]	38	31	7
per Costi per beni e servizi		3	2	1
per Costo del lavoro		33	27	6
per Ammortamenti		2	2	-
Totale		41	33	8

Indice generale

Indice di sezione

I Bilanci di Poste Italiane al 31 dicembre 2022
4. Gruppo Poste Italiane Bilancio al 31 dicembre 2022

C9 – Altri costi e oneri (519 milioni di euro)

La composizione del saldo degli Altri costi e oneri è la seguente:

tab. C9 – Altri costi e oneri

Descrizione (milioni di euro)	Nota	Esercizio 2022	Esercizio 2021	Variazioni
Accantonamenti netti ai (rilasci netti dai) fondi rischi e oneri		323	94	228
per vertenze con terzi	[tab. B6]	24	56	(32)
per rischi operativi	[tab. B6]	(11)	21	(32)
per altri rischi e oneri	[tab. B6]	(10)	16	(26)
per oneri fiscali	[tab. B6]	(1)	1	(2)
per rischi crediti d'imposta Legge n. 77/2020	[tab. B6]	320	-	320
Manifestazione rischi operativi		25	17	8
Rapine subite		2	3	-
Insussistenze dell'attivo BancoPosta al netto dei recuperi		4	-	4
Altre perdite operative del BancoPosta		19	14	4
Minusvalenze		2	3	(1)
IMU, TARSU/TARI/TARES e altre imposte e tasse		107	75	31
Altri costi correnti		62	65	(2)
Totale		519	253	265

Gli **Altri costi e oneri** si incrementano rispetto all'esercizio di comparazione per effetto di maggiori accantonamenti per rischi su crediti d'imposta in parte compensati da minori accantonamenti netti delle rimanenti voci degli altri fondi rischi e oneri dovuti sia all'aggiornamento delle passività stimate che al venir meno di quelle identificate in passato. Per maggiori dettagli si rimanda alla nota B6 – *Fondi per rischi e oneri*.

C10 – Rettifiche/(riprese) di valore su strumenti di debito, crediti, e altre attività (104 milioni di euro)

tab. C10 – Rettifiche/(riprese) di valore su strumenti di debito, crediti e altre attività

Descrizione (milioni di euro)	Esercizio 2022	Esercizio 2021	Variazioni
Svalutazioni nette e perdite su crediti e altre attività (assorbimenti del fondo svalutazione)	97	33	64
Svalutazione (riprese di valore) crediti dell'operatività finanziaria	1	1	-
Svalutazione (riprese di valore) strumenti di debito al FVTOCI	4	(6)	10
Svalutazione (riprese di valore) strumenti di debito al Costo ammortizzato	2	(4)	6
Totale	104	24	80

Indice di sezione

Indice generale

Relazione Finanziaria Annuale 2022
Gruppo Poste Italiane

C11 – Proventi (169 milioni di euro) e oneri finanziari (126 milioni di euro)

Le voci Proventi e Oneri da strumenti finanziari si riferiscono ad attività diverse da quelle tipiche del BancoPosta e delle società operanti nel settore finanziario e/o del settore assicurativo.

Proventi finanziari

tab. C11.1 – Proventi finanziari

Descrizione (milioni di euro)	Esercizio 2022	Esercizio 2021	Variazioni
Proventi da strumenti finanziari FVOCI	66	43	23
Interessi	64	42	22
Differenziali maturati su strumenti finanziari derivati di <i>Fair Value Hedging</i>	1	(2)	3
Proventi da realizzo	1	3	(2)
Proventi da strumenti finanziari al costo ammortizzato	64	60	4
Interessi	64	60	4
Proventi da strumenti finanziari FVPL	8	6	2
Utili da valutazione	3	4	(1)
Differenziali maturati su strumenti finanziari derivati al FVPL	5	2	3
Proventi da passività finanziarie FVPL	11	17	(6)
Altri proventi finanziari	10	238	(228)
Proventi finanziari su crediti attualizzati	2	3	(1)
Interessi di mora	23	24	(1)
Svalutazione crediti per interessi di mora	(22)	(20)	(2)
Proventi rivalutazione operazione Nexi	-	225	(225)
Altri proventi	2	6	(4)
Utili su cambi	11	5	6
Totale	169	369	(200)

Ai fini di raccordo con il Rendiconto finanziario, nell'esercizio 2022 i proventi finanziari al netto dei proventi da realizzo e degli utili su cambi ammontano complessivamente a 157 milioni di euro (136 milioni di euro nell'esercizio 2021 al netto dei proventi derivanti dall'operazione Nexi).

I proventi finanziari registrano un decremento di 199 milioni di euro rispetto all'esercizio precedente. Si evidenzia che l'esercizio 2021 ha beneficiato dell'effetto positivo riconducibile alla plusvalenza di natura non ricorrente rilevata in seguito all'operazione SIA-Nexi per 225 milioni di euro.

Indice generale

Indice di sezione

I Bilanci di Poste Italiane al 31 dicembre 2022
4. Gruppo Poste Italiane Bilancio al 31 dicembre 2022

Oneri finanziari

tab. C11.2 – Oneri finanziari

Descrizione (milioni di euro)	Nota	Esercizio 2022	Esercizio 2021	Variazioni
Oneri sulle passività finanziarie		33	33	-
su prestiti obbligazionari		4	3	1
su debiti verso istituzioni finanziarie		4	3	1
su debiti per <i>leasing</i>		24	24	-
da strumenti finanziari derivati		1	2	(1)
Oneri diversi sulle attività finanziarie		18	2	16
Perdite da realizzo su strumenti finanziari al FVOCI		-	-	-
Perdite da valutazione su strumenti finanziari al FVPL		18	2	16
Perdite da realizzo su strumenti finanziari al FVPL		-	-	-
Componente finanziaria dell'accantonamento a TFR	[tab. B7]	16	9	7
Interessi passivi sulla liquidità propria		1	1	-
Altri oneri finanziari		50	19	31
Perdite su cambi		9	9	-
Totale		126	73	53

A fini di raccordo con il Rendiconto finanziario, nell'esercizio 2022 gli oneri finanziari al netto delle perdite su cambi ammontano a 118 milioni di euro (64 milioni di euro nell'esercizio 2021).

C12 – Imposte sul reddito (817 milioni di euro)

tab. C12 – Imposte sul reddito

Descrizione (milioni di euro)	Esercizio 2022				Esercizio 2021				Variazioni
	IRES	IRAP	Società estere	Totale	IRES	IRAP	Società estere	Totale	
Imposte correnti	408	111	1	520	400	112	1	513	7
Imposte differite attive	50	11	-	61	22	9	-	31	30
Imposte differite passive	190	47	-	236	38	6	-	44	193
Totale	647	169	1	817	460	127	1	588	228

Le imposte sul reddito registrano un incremento di 228 milioni di euro rispetto all'esercizio precedente ascrivibile principalmente alle maggiori imposte rilevate dalla Capogruppo in seguito al miglioramento del risultato conseguito nell'esercizio.

Di seguito la riconciliazione tra aliquota fiscale teorica IRES della Capogruppo ed il *tax rate* effettivo del 35,11%:

Indice di sezione

Indice generale

Relazione Finanziaria Annuale 2022
Gruppo Poste Italiane

tab. C12.1 – Riconciliazione tra aliquota ordinaria e aliquota effettiva

Descrizione (milioni di euro)	Esercizio 2022		Esercizio 2021	
	Imposta	Incidenza %	Imposta	Incidenza %
Utile <i>ante</i> imposte	2.328		2.168	
Imposta teorica	559	24,00%	520	24,00%
Effetto delle variazioni in aumento (dim.ne) rispetto all'imposta ordinaria				
Sopravvenienze passive indeducibili	6	0,25%	11	0,49%
Acc.ti netti a fondi rischi e oneri e svalut.ne crediti	99	4,24%	22	1,03%
Imposte indeducibili	1	0,06%	4	0,18%
Riallineamento valori civilistici/fiscali e imposte esercizi precedenti	(10)	-0,44%	(17)	-0,78%
Riserve tecniche assicurative	0	0,01%	-	-0,02%
Rettifiche valutazioni partecipazioni con il metodo del patrimonio netto	1	0,06%	(6)	-0,28%
Effetto imposte società estere	(1)	-0,03%	-	-0,01%
Rivalutazione strumenti rappresentativi di capitale (operazione SIA-Nexi)	-	0,00%	(48)	-2,23%
Effetto fiscale <i>Patent Box</i> e ACE	(6)	-0,27%	(12)	-0,57%
Altre differenze	(0)	-0,02%	(12)	-0,50%
IRAP società italiane	169	7,25%	126	5,83%
Imposta effettiva	817	35,11%	588	27,13%

Con riferimento alle perdite di valore, derivanti dalla *derecognition* di taluni crediti in scadenza non compensati nell'esercizio, e allo stanziamento dei fondi rischi sui crediti di imposta (si veda anche Nota A10 – *Crediti d'imposta Legge n. 77/2020*), considerata l'attuale incertezza circa il relativo trattamento fiscale e la necessità della Società di interpellare preventivamente l'Agenzia delle Entrate, sulla base di quanto disposto dall'IFRIC 23 – *Incertezza sui trattamenti ai fini dell'imposta sul reddito*, i suddetti oneri sono stati valutati come non deducibili ai fini della determinazione delle imposte sul reddito dell'esercizio e non sono state rilevate su tali oneri eventuali imposte differite attive. I possibili effetti fiscali positivi che dovessero emergere a seguito di potenziali sviluppi interpretativi delle fattispecie in questione e a conclusione delle interlocuzioni con l'Agenzia delle Entrate verranno riflessi nei prossimi bilanci.

Imposte correnti

tab. C12.2 – Movimentazione crediti/(debiti) imposte correnti

Descrizione (milioni di euro)	Imposte correnti 2022			
	IRES	IRAP	Società estere	Totale
	Crediti/ (Debiti)	Crediti/ (Debiti)	Crediti/ (Debiti)	
Saldo al 1° gennaio	93	7	(1)	99
Pagamenti	393	120	-	513
Accantonamenti a Conto Economico	(408)	(111)	(1)	(520)
Accantonamenti a Patrimonio Netto	3	(3)	-	(1)
Altro	(7)	0	(0)	(7)
Saldo al 31 dicembre	70	12	(2)	80
di cui:				
Crediti per imposte correnti	94	46	-	140
Debiti per imposte correnti	(24)	(33)	(2)	(60)

Indice generale

Indice di sezione

I Bilanci di Poste Italiane al 31 dicembre 2022
4. Gruppo Poste Italiane Bilancio al 31 dicembre 2022

In base allo IAS 12 – Imposte sul reddito, dove applicabile, i crediti per IRES e IRAP versate sono compensati con i Debiti per imposte correnti trattandosi di diritti e obbligazioni verso una medesima autorità fiscale da parte di un unico soggetto passivo di imposta che ha diritto di compensazione e intende esercitarlo.

I crediti/(debiti) per imposte correnti al 31 dicembre 2022 comprendono:

- il debito di 12 milioni di euro determinato dagli accantonamenti IRES e IRAP dell'esercizio 2022 al netto degli acconti IRES e IRAP versati e dei crediti IRES e IRAP rivenienti dal precedente esercizio;
- debito netto per complessivi 3 milioni di euro iscritto a seguito della risposta ricevuta all'istanza di interpello presentata dalla Capogruppo all'Agenzia delle Entrate sul trattamento ai fini IRAP delle componenti del TFR. Nella risposta l'Agenzia delle Entrate ha indicato un criterio di imputazione temporale di tali componenti diverso da quello previsto dai principi contabili internazionali;
- crediti per complessivi 45 milioni di euro (di cui 12 milioni complessivi rilevati da Poste Vita e 33 milioni di euro dalla Capogruppo), relativi all'adesione al regime del Patent Box e al beneficio fiscale per la Capogruppo connesso all'Aiuto alla Crescita Economica (ACE) per l'esercizio 2016. Tali crediti, diverranno compensabili dopo la presentazione delle relative dichiarazioni dei redditi integrative;
- crediti per complessivi 14 milioni di euro relativi ad un interpello presentato dalla Capogruppo riferibile all'imputazione fiscale di componenti di reddito derivanti dalla gestione delle giacenze su conti correnti postali;
- il credito per imposta sostitutiva di 18 milioni di euro relativo all'affrancamento effettuato dalla Capogruppo nel corso dell'esercizio 2018, ai sensi dell'art. 15 comma 10 *ter* del D.L. 29 novembre 2008 n. 185, dell'avviamento e delle altre attività immateriali relativi all'acquisizione della partecipazione nella società FSIA Investimenti S.r.l.;
- crediti per imposta sostitutiva per complessivi 8 milioni di euro relativi all'affrancamento effettuato dalla Capogruppo nel corso dell'esercizio, ai sensi dall'articolo 15, commi 10 *bis* e 10 *ter*, del D.L. 29 novembre 2008 n.185, degli avviamenti derivanti dall'acquisto delle partecipazioni delle società Nexive Group e Sengi Express Limited. Il versamento dell'imposta sostitutiva consentirà, a partire dall'esercizio successivo al versamento per Nexive Group e a partire dal secondo esercizio successivo al versamento per Sengi Express Limited, di dedurre fiscalmente gli importi degli avviamenti affrancati;
- crediti per complessivi 9 milioni di euro iscritti a seguito delle risposte ricevute su due istanze di interpello presentate all'Agenzia delle Entrate sugli effetti fiscali derivanti dall'applicazione dei principi contabili IFRS 9 e 15. Tali crediti, diverranno compensabili dopo la presentazione delle relative dichiarazioni dei redditi integrative;
- il residuo credito IRES di 1 milione di euro da recuperare sulla mancata deduzione dell'IRAP derivante dalle istanze presentate ai sensi dell'art. 6 del D.L. 29 novembre 2008, n. 185 e dell'art. 2 del D.L. 6 dicembre 2011, n. 201, che hanno previsto una parziale deducibilità dell'IRAP ai fini IRES. Si segnala che nel corso dell'esercizio è stato incassato dalla Capogruppo un importo pari a 4 milioni di euro (al riguardo, si veda quanto riportato sui crediti per relativi interessi nella nota A9).

Imposte differite

tab. C12.3 – Imposte differite

Descrizione (milioni di euro)	Saldo al 31.12.2022	Saldo al 31.12.2021
Imposte differite attive	2.044	1.245
Imposte differite passive	(700)	(953)
Totale	1.344	292

Indice di sezione

Indice generale

Relazione Finanziaria Annuale 2022
Gruppo Poste Italiane

Di seguito vengono illustrati i movimenti dei debiti e crediti per imposte differite:

tab. C12.4 – Movimentazione dei (debiti) e crediti per imposte differite

Descrizione (milioni di euro)	Esercizio 2022	Esercizio 2021
Saldo al 1° gennaio	292	(106)
Proventi/(oneri) netti imputati a Conto economico	(297)	(75)
Proventi/(oneri) netti imputati a Patrimonio netto	1.416	470
Variazione perimetro di consolidamento	(66)	3
Saldo al 31 dicembre	1.344	292

I movimenti delle Imposte differite attive e passive ripartite in base ai principali fenomeni che le hanno generate sono indicati nelle tabelle che seguono:

tab. C12.5 – Movimentazione delle Imposte differite attive

Descrizione	Attività materiali e immateriali	Prov. da ammortiz.	Attività e passività finanziarie	Fondi a copertura perdite attese	Fondi per rischi e oneri	Attualizzazione Fondo TFR	Riserve tecniche assicurative	Altre	Totale
Saldo al 1° gennaio 2022	51	12	226	100	296	34	449	77	1.245
Proventi/(oneri) imputati a Conto economico	(2)	(2)	(1)	(7)	(57)	(1)	18	(11)	(61)
Proventi/(oneri) imputati a Patrimonio netto	-	-	891	-	-	(32)	-	-	859
Saldo al 31 dicembre 2022	50	11	1.119	94	237	1	467	67	2.044

tab. C12.6 – Movimentazione delle Imposte differite passive

Descrizione	Attività e passività finanziarie	Altre	Totale
Saldo al 1° gennaio 2022	892	61	953
Oneri/(Proventi) imputati a Conto economico	227	11	236
Oneri/(Proventi) imputati a Patrimonio netto	(557)	-	(557)
Saldo al 31 dicembre 2022	562	74	700

I movimenti delle Imposte differite attive e passive rilevati nell'esercizio e riferiti direttamente a voci incluse nel Patrimonio netto sono le seguenti:

tab. C12.7 – Imposte differite imputate a Patrimonio netto

Descrizione (milioni di euro)	Esercizio 2022	Esercizio 2021
Riserva <i>fair value</i> per attività finanziarie al FVOCI	1.407	420
Riserva <i>cash flow hedging</i> per strumenti derivati di copertura	37	54
Utili/(Perdite) attuariali da TFR	(32)	(4)
Altro	4	-
Totale	1.416	470

Indice generale

Indice di sezione

I Bilanci di Poste Italiane al 31 dicembre 2022
4. Gruppo Poste Italiane Bilancio al 31 dicembre 2022

4.4 Informativa per settori operativi

I Settori operativi identificati, coerenti con gli indirizzi strategici del Gruppo sono quelli relativi a:

- Corrispondenza, Pacchi e Distribuzione
- Servizi Finanziari
- Servizi Assicurativi
- Pagamenti e Mobile

La misura economica del risultato conseguito da ogni settore è il Risultato operativo e di intermediazione. Tutte le componenti reddituali presentate nell'informativa sui Settori operativi sono valutate utilizzando gli stessi criteri contabili applicati per la redazione del presente bilancio consolidato.

I risultati che seguono, esposti separatamente coerentemente con la visione del *Management* e in ottemperanza ai principi contabili di riferimento, devono essere letti congiuntamente in un'ottica di integrazione dei servizi offerti dalla Rete commerciale nell'ambito dei *business* afferenti a tutti e quattro i settori operativi definiti, anche tenuto conto dell'obbligo di adempimento del Servizio Postale Universale.

Esercizio 2022 (milioni di euro)	Corrispondenza, Pacchi e Distribuzione	Servizi Finanziari	Servizi Assicurativi	Pagamenti e Mobile	Rettifiche ed elisioni	Totale
Ricavi netti della gestione ordinaria da terzi	3.651	4.938	2.153	1.147	-	11.889
Ricavi netti della gestione ordinaria da altri settori	4.862	820	3	264	(5.948)	-
Ricavi netti della gestione ordinaria	8.512	5.759	2.156	1.410	(5.948)	11.889
Ammortamenti e svalutazioni	(805)	(0)	(3)	(23)	2	(830)
Costi non monetari	(498)	21	(1)	(7)	-	(486)
Totale costi non monetari	(1.304)	20	(5)	(30)	2	(1.316)
Risultato operativo e di intermediazione	(326)	887	1.350	379	(0)	2.291
Proventi/(oneri) finanziari	(31)	(13)	87	(0)	-	43
(Rettifiche)/riprese di valore su strumenti di debito, crediti e altre attività	1	0	(0)	(0)	-	0
Proventi/(oneri) da valutazione di partecipazioni con il metodo del Patrimonio netto	1	(7)	-	-	-	(6)
Proventi/(oneri) finanziari da altri settori	46	(2)	(45)	1	0	-
Imposte dell'esercizio	(52)	(243)	(413)	(110)	-	(817)
Utile/(perdita) dell'esercizio	(361)	622	979	270	0	1.511
di cui Ricavi terzi provenienti da contratti con i clienti	3.208	2.520	-	1.146	-	6.875
Rilevazione in un determinato momento	400	233	-	485	-	1.118
Rilevazione nel corso del tempo	2.808	2.288	-	661	-	5.757

Esercizio 2022 (milioni di euro)	Corrispondenza, Pacchi e Distribuzione	Servizi Finanziari	Servizi Assicurativi	Pagamenti e Mobile	Rettifiche ed elisioni	Totale
Attività	12.902	104.744	148.495	11.743	(16.258)	261.626
Attività non correnti	9.701	72.202	132.424	742	(3.698)	211.370
Attività correnti	3.201	32.542	16.072	11.001	(12.560)	50.256
Passività	10.393	103.406	141.680	10.332	(13.121)	252.689
Passività non correnti	4.623	10.339	140.653	83	(559)	155.138
Passività correnti	5.770	93.067	1.027	10.249	(12.562)	97.551
Altre informazioni						
Investimenti in Attività materiali e immateriali	788	0	0	23	-	810
Partecipazioni valutate con il metodo del Patrimonio netto	4	262	-	-	-	267

Indice di sezione

Indice generale

Relazione Finanziaria Annuale 2022
 Gruppo Poste Italiane

Esercizio 2021 (milioni di euro)	Corrispondenza, Pacchi e Distribuzione	Servizi Finanziari	Servizi Assicurativi	Pagamenti e Mobile	Rettifiche ed elisioni	Totale
Ricavi netti della gestione ordinaria da terzi	3.694	4.783	1.861	882	-	11.220
Ricavi netti della gestione ordinaria da altri settori	4.696	759	3	319	(5.778)	-
Ricavi netti della gestione ordinaria	8.391	5.542	1.864	1.201	(5.778)	11.220
Ammortamenti e svalutazioni	(770)	(0)	(4)	(16)	1	(790)
Costi non monetari	(64)	(44)	(5)	(12)	-	(125)
Totale costi non monetari	(834)	(44)	(9)	(28)	1	(915)
Risultato operativo e di intermediazione	(301)	747	1.119	282	(0)	1.846
Proventi/(oneri) finanziari	(18)	(13)	101	226	-	296
(Rettifiche)/riprese di valore su strumenti di debito, crediti e altre attività	0	(0)	0	0	-	(0)
Proventi/(oneri) da valutazione di partecipazioni con il metodo del Patrimonio netto	1	22	-	3	-	26
Proventi/(oneri) finanziari da altri settori	46	1	(48)	(0)	0	-
Imposte dell'esercizio	46	(200)	(349)	(85)	-	(588)
Utile/(perdita) dell'esercizio	(226)	556	824	425	0	1.580
di cui Ricavi terzi provenienti da contratti con i clienti	3.165	2.735	-	882	-	6.781
Rilevazione in un determinato momento	447	282	-	372	-	1.101
Rilevazione nel corso del tempo	2.718	2.453	-	510	-	5.680

31 dicembre 2021 (milioni di euro)	Corrispondenza, Pacchi e Distribuzione	Servizi Finanziari	Servizi Assicurativi	Pagamenti e Mobile	Rettifiche ed elisioni	Totale
Attività	12.865	109.410	166.377	10.194	(14.117)	284.728
Attività non correnti	7.849	76.384	154.409	783	(2.773)	236.652
Attività correnti	5.016	33.026	11.967	9.411	(11.344)	48.076
Passività	10.088	104.996	160.439	9.304	(12.209)	272.618
Passività non correnti	4.320	15.126	159.654	336	(909)	178.528
Passività correnti	5.769	89.870	784	8.968	(11.301)	94.090
Altre informazioni						
Investimenti in Attività materiali e immateriali	739	-	-	15	-	754
Partecipazioni valutate con il metodo del Patrimonio netto	3	274	-	-	-	277

L'informativa in merito alle aree geografiche, definite in funzione della sede delle società appartenenti al Gruppo oppure dell'ubicazione della clientela del Gruppo stesso, non è significativa. Al 31 dicembre 2022 le entità consolidate integralmente hanno sede principalmente in Italia e, in via residuale e non significativa in Cina e Regno Unito¹⁸²; la clientela è localizzata principalmente in Italia: i ricavi verso clienti esteri non rappresentano una percentuale rilevante dei ricavi totali. Le Attività sono quelle impiegate dal settore nello svolgimento della propria attività caratteristica o che possono essere ad esso allocate in funzione di tale attività.

182. Il totale dei ricavi netti della gestione ordinaria da terzi rilevati dalle società consolidate integralmente con sede in Cina e Regno Unito ammonta a 117 milioni di euro, mentre il risultato operativo e di intermediazione è pari a 8 milioni di euro.

Indice generale

Indice di sezione

I Bilanci di Poste Italiane al 31 dicembre 2022
4. Gruppo Poste Italiane Bilancio al 31 dicembre 2022

4.5 Parti correlate

Rapporti patrimoniali ed economici con entità correlate

La componente dei saldi patrimoniali ed economici di bilancio riferibile a entità correlate è esposta di seguito.

Rapporti patrimoniali con entità correlate al 31 dicembre 2022

Denominazione (milioni di euro)	Saldo al 31.12.2022						
	Attività Finanz.	Cred. comm.li	Altre attività Altri crediti	Disponibilità liquide e mezzi equivalenti	Passività finanz.	Deb. comm.li	Altre pass.
Controllate							
Address Software S.r.l.	-	-	-	-	-	1	-
Kipoint S.p.A.	-	1	-	-	1	2	-
Collegate							
Gruppo Anima Holding	-	-	-	-	-	7	-
Italia Camp S.r.l.	-	-	-	-	-	-	-
Financit S.p.A.	-	3	-	-	-	16	-
Eurizon Capital Real Asset SGR	-	-	-	-	-	1	-
Correlate esterne							
Ministero Economia e Finanze	11.907	384	17	1.991	4.176	4	1
Gruppo Cassa Depositi e Prestiti	3.388	26	-	-	-	16	-
Gruppo Enel	-	23	-	-	-	-	-
Gruppo Eni	-	5	-	-	-	7	-
Gruppo SACE	-	-	-	-	-	-	-
Gruppo Leonardo	-	1	-	-	-	15	-
Gruppo Montepaschi	276	1	-	-	397	-	-
Altre correlate esterne	20	21	1	-	4	4	68
F.do svalutaz. vs correlate esterne	(27)	(31)	(6)	-	-	-	-
Totale	15.564	435	12	1.991	4.578	72	69

Al 31 dicembre 2022, i Fondi per rischi e oneri complessivamente stanziati a fronte di probabili passività da sostenersi verso correlate esterne al Gruppo e riferiti principalmente a rapporti di natura commerciale ammontano a 67 milioni di euro (72 milioni di euro al 31 dicembre 2021).

Indice di sezione

Indice generale

Relazione Finanziaria Annuale 2022
Gruppo Poste Italiane

Rapporti patrimoniali con entità correlate al 31 dicembre 2021

Denominazione (milioni di euro)	Saldo al 31.12.2021						
	Attività Finanz.	Cred. comm.li	Altre attività Altri crediti	Disponibilità liquide e mezzi equivalenti	Passività finanz.	Deb. comm.li	Altre pass.
Controllate							
Address Software S.r.l.	-	-	-	-	-	1	-
Kipoint S.p.A.	-	-	-	-	1	2	-
Collegate							
Gruppo Anima Holding	-	-	1	-	-	8	-
Italia Camp S.r.l.	-	1	-	-	-	-	-
Financit S.p.A.	-	20	-	-	-	13	-
Correlate esterne							
Ministero Economia e Finanze	12.712	156	15	1.990	3.448	10	8
Gruppo Cassa Depositi e Prestiti	3.762	389	-	-	-	19	-
Gruppo Enel	-	24	-	-	-	-	-
Gruppo Eni	-	3	-	-	-	9	-
Gruppo Leonardo	-	1	-	-	-	15	-
Gruppo Montepaschi	167	2	-	1	347	-	-
Altre correlate esterne	20	14	1	-	4	5	65
F.do svalutaz. vs correlate esterne	(26)	(35)	(7)	-	-	-	-
Totale	16.635	575	10	1.991	3.800	82	73

Al 31 dicembre 2022, gli Accantonamenti netti a fondi rischi e oneri effettuati a fronte di probabili passività da sostenersi verso entità correlate esterne al Gruppo e riferiti principalmente a rapporti di natura commerciale ammontano a circa 0,7 milioni di euro (0,4 milioni di euro al 31 dicembre 2021).

Indice generale

Indice di sezione

I Bilanci di Poste Italiane al 31 dicembre 2022
4. Gruppo Poste Italiane Bilancio al 31 dicembre 2022

Rapporti economici con entità correlate nell'esercizio 2022

Denominazione (milioni di euro)	Saldo al 31.12.2022												
	Ricavi					Costi							
	Ricavi e proventi da corrispondenza pacchi e altro	Ricavi da pagamenti e mobili	Ricavi da Servizi Finanziari	Ricavi da Servizi Assicurativi al netto delle variazioni delle riserve tecniche e oneri relativi a sinistri	Proventi finanziari	Investimenti	Spese correnti						Oneri finanziari
					Immob. imp. e macchin.	Attività immateriali	Costi per beni e servizi	Costo del lavoro	Altri costi e oneri	Oneri derivanti da operatività finanziaria	Rettifiche/ (ripres) di valore su strumenti di debito, crediti e altre attività		
Controllate													
Address Software S.r.l.	-	-	-	-	-	-	-	1	-	-	-	-	-
Kipoint S.p.A.	0	-	-	-	-	-	-	2	(0)	-	-	-	0
Collegate													
Gruppo Anima Holding	2	-	-	-	-	-	-	29	-	-	-	-	-
Financit S.p.A.	40	-	-	-	-	-	-	-	(0)	-	-	-	-
Eurizon Capital Real Asset SGR	-	-	-	-	-	-	-	2	-	-	-	-	-
Correlate esterne													
Ministero Economia e Finanze	730	48	385	-	1	0	-	1	-	3	3	1	1
Gruppo Cassa Depositi e Prestiti	16	0	1.665	16	-	9	3	48	0	0	-	0	1
Gruppo Enel	41	-	1	0	-	-	0	1	-	0	-	0	-
Gruppo Eni	10	-	1	-	-	0	-	41	-	0	-	-	-
Gruppo Equitalia	1	-	-	-	-	-	-	-	-	-	-	-	-
Gruppo SACE	1	-	-	-	-	-	-	-	-	-	-	-	-
Gruppo Leonardo	1	-	-	-	-	0	2	25	-	-	-	-	-
Gruppo Montepaschi	16	-	1	-	-	-	-	0	-	-	1	-	0
Altre correlate esterne	35	2	0	-	-	-	-	16	71	1	-	-	0
Totale	893	51	2.052	16	1	9	6	167	71	5	4	1	2

Indice di sezione

Indice generale

Relazione Finanziaria Annuale 2022
Gruppo Poste Italiane

Rapporti economici con entità correlate nell'esercizio 2021

Denominazione (milioni di euro)	Saldo al 31.12.2021												
	Ricavi					Costi							
	Ricavi e proventi da corrispondenza pacchi e altro	Ricavi da pagamenti e mobili	Ricavi da Servizi Finanziari	Ricavi da Servizi Assicurativi al netto delle variazioni delle riserve tecniche e oneri relativi a sinistri	Proventi finanziari	Investimenti		Spese correnti					Oneri finanziari
						Immob., imp. e macchin.	Attività immateriali	Costi per beni e servizi	Costo del lavoro	Altri costi e oneri	Oneri derivanti da operatività finanziaria	Rettifiche/ (riprese) di valore su strumenti di debito, crediti e altre attività	
Controllate													
Address Software S.r.l.	-	-	-	-	-	-	-	1	-	-	-	-	-
Kipoint S.p.A.	-	-	-	-	-	-	-	3	-	-	-	-	-
Collegate													
Gruppo Anima Holding	3	-	-	-	-	-	-	31	-	-	-	-	-
Financit S.p.A.	16	-	-	-	-	-	-	-	-	-	-	-	-
Correlate esterne													
Ministero Economia e Finanze	354	49	90	-	-	-	-	1	-	4	8	(4)	1
Gruppo Cassa Depositi e Prestiti	1	-	1.818	15	-	3	-	42	-	-	-	-	1
Gruppo Enel	39	-	5	-	-	-	-	-	-	-	-	-	-
Gruppo Eni	14	-	2	-	-	-	-	36	-	-	-	-	-
Gruppo Equitalia	1	-	-	-	-	-	-	-	-	-	-	-	-
Gruppo Leonardo	1	-	-	-	-	1	5	27	-	-	-	-	-
Gruppo Montepaschi	15	-	2	-	-	-	-	-	-	-	-	-	-
Altre correlate esterne	22	-	-	-	1	-	-	20	73	2	-	-	-
Totale	466	49	1.917	15	1	4	5	161	73	5	8	(4)	2

La natura dei principali rapporti sopradescritti con entità correlate esterne, riferibili alla Capogruppo, è riassunta per rilevanza di seguito:

- i corrispettivi riconosciuti dal MEF si riferiscono principalmente al compenso per l'espletamento del servizio universale (OSU), alla remunerazione dei servizi di gestione dei conti correnti postali, alla remunerazione dei servizi delegati, per spedizioni senza la materiale affrancatura e per il servizio integrato notifiche;
- i corrispettivi riconosciuti dalla CDP S.p.A. si riferiscono principalmente alla remunerazione per l'espletamento del servizio di raccolta del risparmio postale;
- i corrispettivi riconosciuti dal Gruppo Enel si riferiscono principalmente a compensi per spedizioni di corrispondenza massiva senza materiale affrancatura. I costi sostenuti si riferiscono principalmente alla fornitura di gas ed energia elettrica;
- i corrispettivi riconosciuti dal Gruppo ENI si riferiscono principalmente a compensi per spedizioni di corrispondenza. I costi sostenuti si riferiscono principalmente alla fornitura di gas e carburanti per moto e autoveicoli;
- gli acquisti effettuati dal Gruppo Leonardo si riferiscono principalmente alla fornitura da parte di Leonardo S.p.A. di apparati e interventi di manutenzione e assistenza tecnica su impianti di meccanizzazione della corrispondenza, ad assistenza sistemistica e informatica per la creazione di archivi gestionali, di servizi di consulenza specialistica, manutenzione software, forniture di licenze software e di hardware;
- i corrispettivi riconosciuti dal Gruppo Monte dei Paschi di Siena si riferiscono principalmente a compensi per spedizioni di corrispondenza.

Le operazioni con parti correlate sono state effettuate a condizioni equivalenti a quelle prevalenti in libere transazioni tra parti indipendenti.

Indice generale

Indice di sezione

I Bilanci di Poste Italiane al 31 dicembre 2022
4. Gruppo Poste Italiane Bilancio al 31 dicembre 2022

Incidenza delle operazioni o posizioni con parti correlate

L'incidenza delle operazioni con parti correlate sulla situazione patrimoniale, sul risultato economico e sui flussi finanziari è indicata nella seguente tabella di sintesi:

Incidenza delle operazioni con parti correlate

Descrizione (milioni di euro)	Saldo al 31.12.2022			Saldo al 31.12.2021		
	Totale voce di Bilancio	Totale entità correlate	Incidenza (%)	Totale voce di Bilancio	Totale entità correlate	Incidenza (%)
Rapporti patrimoniali						
Attività finanziarie	226.140	15.564	6,9	248.856	16.635	6,7
Crediti commerciali	2.182	435	19,9	2.511	575	22,9
Altri crediti e attività	5.214	12	0,2	5.158	10	0,2
Disponibilità liquide e mezzi equivalenti	4.983	1.991	40,0	7.958	1.991	25,0
Fondi per rischi e oneri	1.355	67	4,9	1.268	72	5,7
Passività finanziarie	103.645	4.578	4,4	104.732	3.800	3,6
Debiti commerciali	2.234	72	3,2	2.029	82	4,0
Altre passività	4.004	69	1,7	3.609	73	2,0
Rapporti economici						
Ricavi da servizi di posta, pacchi e commerciali	3.651	893	24,5	3.694	466	12,6
Ricavi netti da Servizi Finanziari	4.938	2.048	41,5	4.783	1.909	39,9
Ricavi da Servizi Assicurativi al netto delle variazioni delle riserve tecniche e oneri relativi a sinistri	2.153	16	0,7	1.861	15	0,8
Ricavi da servizi di Pagamento e Mobile	1.147	51	4,4	882	49	5,6
Costi per beni e servizi	2.960	167	5,6	2.873	161	5,6
Costo del lavoro	5.226	71	1,4	5.467	73	1,3
Altri costi e oneri	519	5	1,0	253	6	2,4
Oneri finanziari	126	2	1,6	73	2	2,7
Proventi finanziari	169	1	0,6	369	1	0,3
Flussi finanziari						
Flusso di cassa netto da/(per) attività operativa	180	1.971	1.095	4.184	(5.975)	n.a.
Flusso di cassa netto da/(per) attività di investimento	(1.606)	(7)	0	(422)	(1)	0,2
Flusso di cassa da/(per) attività di finanziamento e operazioni con gli azionisti	(1.549)	(512)	33	(321)	(422)	131

[Indice di sezione](#)[Indice generale](#)

Relazione Finanziaria Annuale 2022
Gruppo Poste Italiane

Dirigenti con responsabilità strategiche

Per Dirigenti con responsabilità strategiche si intendono gli Amministratori, i membri del Collegio Sindacale e dell'Organismo di Vigilanza, i Responsabili di primo livello organizzativo della Capogruppo e il Dirigente Preposto di Poste Italiane. Le relative competenze, al lordo degli oneri e contributi previdenziali e assistenziali, sono di seguito rappresentate:

Competenze lorde dei Dirigenti con responsabilità strategiche

Descrizione (migliaia di euro)	Saldo al 31.12.2022	Saldo al 31.12.2021
Competenze con pagamento a breve/medio termine	13.164	13.189
Benefici successivi alla fine del rapporto di lavoro	571	568
Altri benefici con pagamento a lungo termine	1.871	2.447
Pagamenti basati su azioni	2.469	4.488
Totale	18.075	20.692

Compensi e spese sindaci

Denominazione (migliaia di euro)	Saldo al 31.12.2022	Saldo al 31.12.2021
Compensi	1.275	1.146
Spese	71	49
Totale	1.346	1.195

Le competenze sostenute per l'Organismo di Vigilanza della Capogruppo ammontano, per l'esercizio 2022, a circa 97 migliaia di euro. Nella determinazione delle competenze non si tiene conto dei compensi attribuiti ai dirigenti di Poste Italiane membri dell'OdV, che sono riversati al datore di lavoro.

Nel corso dell'esercizio non sono stati erogati finanziamenti a Dirigenti con responsabilità strategiche e al 31 dicembre 2022 le società del Gruppo non sono creditrici per finanziamenti loro concessi.

Operazioni con fondo pensioni per dipendenti

La Capogruppo e le società controllate che applicano il CCNL aderiscono al Fondo Pensione Fondoposte, ossia il Fondo Nazionale di Pensione Complementare per il Personale di Poste Italiane S.p.A. costituito il 31 Luglio 2002 nella forma di associazione senza scopo di lucro. Gli organi del Fondo sono l'Assemblea dei Delegati, il Consiglio di Amministrazione, il Presidente e il Vice Presidente del Consiglio di Amministrazione ed il Collegio dei Revisori contabili. La rappresentanza delle imprese e dei lavoratori negli organi del Fondo è disciplinata secondo il principio di pariteticità. La partecipazione degli associati alla vita del fondo è garantita mediante l'elezione diretta dei delegati nell'Assemblea.

PAGINA BIANCA

[Indice generale](#)



Indice generale



[Indice di sezione](#)

[Indice generale](#)

5



[Indice generale](#)

[Indice di sezione](#)

POSTE ITALIANE S.P.A.

BILANCIO AL 31 DICEMBRE 2022

Indice di sezione

Indice generale

Relazione Finanziaria Annuale 2022
Gruppo Poste Italiane

5. Poste Italiane S.p.A. Bilancio al 31 dicembre 2022

5.1 Prospetti di Bilancio

Stato Patrimoniale

Attivo (dati in euro)	Note	31 dicembre 2022	di cui parti correlate	31 dicembre 2021	di cui parti correlate
Attività non correnti					
Immobili, impianti e macchinari	[A1]	2.203.281.482	-	2.110.135.123	-
Investimenti immobiliari	[A2]	30.622.319	-	31.867.655	-
Attività immateriali	[A3]	944.624.830	-	827.850.352	-
Attività per diritti d'uso	[A4]	1.039.707.878	-	944.837.581	-
Partecipazioni	[A5]	3.676.236.144	3.676.236.144	2.597.963.884	2.597.963.884
Attività finanziarie	[A6]	62.775.153.352	3.391.476.890	69.430.001.636	3.563.071.036
Crediti commerciali	[A8]	762.775	-	1.444.601	-
Imposte differite attive	[C11]	1.455.493.776	-	673.928.219	-
Altri crediti e attività	[A9]	1.788.073.590	1.586.649	1.674.174.765	1.586.649
Crediti d'imposta Legge n. 77/2020	[A10]	7.457.745.566	-	5.550.787.032	-
Totale		81.371.701.712		83.842.990.848	
Attività correnti					
Rimanenze	[A7]	4.157.570	-	10.892.808	-
Crediti commerciali	[A8]	2.656.054.944	1.206.342.400	2.923.894.324	1.279.804.421
Crediti per imposte correnti	[C11]	98.312.324	-	105.707.017	-
Altri crediti e attività	[A9]	832.135.995	32.974.635	972.639.259	77.992.685
Crediti d'imposta Legge n. 77/2020	[A10]	1.563.051.854	-	905.334.967	-
Attività finanziarie	[A6]	21.421.328.172	12.095.426.518	20.782.886.770	12.976.002.876
Cassa e depositi BancoPosta	[A11]	5.848.037.590	-	7.658.525.248	-
Disponibilità liquide e mezzi equivalenti	[A12]	2.257.992.640	1.991.118.738	3.869.639.203	1.990.837.959
Totale		34.681.071.089		37.229.519.596	
Totale Attivo		116.052.772.801		121.072.510.444	

Indice generale

Indice di sezione

I Bilanci di Poste Italiane al 31 dicembre 2022
5. Poste Italiane S.p.A. Bilancio al 31 dicembre 2022

Patrimonio netto e Passivo (dati in euro)	Note	31 dicembre 2022	di cui parti correlate	31 dicembre 2021	di cui parti correlate
Patrimonio netto					
Capitale sociale	[B1]	1.306.110.000	-	1.306.110.000	-
Azioni proprie		(62.850.781)	-	(39.809.472)	-
Riserve	[B2]	162.829.069	-	3.485.766.355	-
Risultati portati a nuovo		2.401.421.381	-	2.282.303.950	-
Totale		3.807.509.669		7.034.370.833	
Passività non correnti					
Fondi per rischi e oneri	[B4]	740.904.188	55.226.126	628.455.987	59.576.036
Trattamento di fine rapporto	[B5]	677.640.667	-	896.075.368	-
Passività finanziarie	[B6]	10.600.138.427	231.168.307	14.947.537.167	188.720.039
Imposte differite passive	[C11]	231.802.483	-	673.469.161	-
Altre passività	[B8]	1.907.044.515	889.202	1.676.549.800	1.417.574
Totale		14.157.530.280		18.822.087.483	
Passività correnti					
Fondi per rischi e oneri	[B4]	515.658.933	12.097.961	540.723.533	12.301.569
Debiti commerciali	[B7]	1.969.876.704	478.400.954	2.031.318.809	547.595.715
Debiti per imposte correnti	[C11]	44.379.053	-	1.380.316	-
Altre passività	[B8]	1.455.075.322	214.726.262	1.331.988.195	104.374.640
Passività finanziarie	[B6]	94.102.742.840	15.345.654.065	91.310.641.275	13.735.122.147
Totale		98.087.732.852		95.216.052.128	
Totale Patrimonio netto e Passivo		116.052.772.801		121.072.510.444	

Indice di sezione

Indice generale

Relazione Finanziaria Annuale 2022
Gruppo Poste Italiane

Stato Patrimoniale (segue)

Prospetto integrativo con evidenza del Patrimonio BancoPosta al 31.12.2022

Attivo (dati in euro)	Note	Patrimonio non destinato	Patrimonio BancoPosta	Elisioni	Totale
Attività non correnti					
Immobili, impianti e macchinari		2.203.281.482	-	-	2.203.281.482
Investimenti immobiliari		30.622.319	-	-	30.622.319
Attività immateriali		944.624.830	-	-	944.624.830
Attività per diritti d'uso		1.039.707.878	-	-	1.039.707.878
Partecipazioni		3.676.236.144	-	-	3.676.236.144
Attività finanziarie		874.904.811	61.900.248.541	-	62.775.153.352
Crediti commerciali		762.775	-	-	762.775
Imposte differite attive	[C11]	298.182.186	1.157.311.590	-	1.455.493.776
Altri crediti e attività	[A9]	50.180.229	1.737.893.361	-	1.788.073.590
Crediti d'imposta Legge n. 77/2020	[A10]	330.431.856	7.127.313.710	-	7.457.745.566
Totale		9.448.934.510	71.922.767.202	-	81.371.701.712
Attività correnti					
Rimanenze		4.157.570	-	-	4.157.570
Crediti commerciali	[A8]	1.836.768.708	819.286.236	-	2.656.054.944
Crediti per imposte correnti		98.312.324	-	-	98.312.324
Altri crediti e attività	[A9]	259.503.121	572.632.874	-	832.135.995
Crediti d'imposta Legge n. 77/2020	[A10]	89.847.114	1.473.204.740	-	1.563.051.854
Attività finanziarie		29.409.273	21.391.918.899	-	21.421.328.172
Cassa e depositi BancoPosta	[A11]	-	5.848.037.590	-	5.848.037.590
Disponibilità liquide e mezzi equivalenti	[A12]	241.439.753	2.016.552.887	-	2.257.992.640
Totale		2.559.437.863	32.121.633.226	-	34.681.071.089
Saldo dei rapporti intergestori		-	129.677.856	(129.677.856)	-
Totale Attivo		12.008.372.373	104.174.078.284	(129.677.856)	116.052.772.801

Indice generale

Indice di sezione

I Bilanci di Poste Italiane al 31 dicembre 2022
5. Poste Italiane S.p.A. Bilancio al 31 dicembre 2022

Patrimonio netto e Passivo (dati in euro)	Note	Patrimonio non destinato	Patrimonio BancoPosta	Elisioni	Totale
Patrimonio netto					
Capitale sociale		1.306.110.000	-	-	1.306.110.000
Azioni proprie		(62.850.781)	-	-	(62.850.781)
Riserve	[B2]	822.795.833	(659.966.764)	-	162.829.069
Risultati portati a nuovo		427.374.281	1.974.047.100	-	2.401.421.381
Totale		2.493.429.333	1.314.080.336	-	3.807.509.669
Passività non correnti					
Fondi per rischi e oneri	[B4]	595.887.291	145.016.897	-	740.904.188
Trattamento di fine rapporto	[B5]	675.658.094	1.982.573	-	677.640.667
Passività finanziarie		2.668.161.530	7.931.976.897	-	10.600.138.427
Imposte differite passive	[C11]	6.227.317	225.575.166	-	231.802.483
Altre passività	[B8]	168.859.648	1.738.184.867	-	1.907.044.515
Totale		4.114.793.880	10.042.736.400	-	14.157.530.280
Passività correnti					
Fondi per rischi e oneri	[B4]	472.615.588	43.043.345	-	515.658.933
Debiti commerciali	[B7]	1.788.311.580	181.565.124	-	1.969.876.704
Debiti per imposte correnti		44.379.053	-	-	44.379.053
Altre passività	[B8]	1.374.614.838	80.460.484	-	1.455.075.322
Passività finanziarie		1.590.550.245	92.512.192.595	-	94.102.742.840
Totale		5.270.471.304	92.817.261.548	-	98.087.732.852
Saldo dei rapporti intergestori		129.677.856	-	(129.677.856)	-
Totale Patrimonio netto e Passivo		12.008.372.373	104.174.078.284	(129.677.856)	116.052.772.801

Indice di sezione

Indice generale

Relazione Finanziaria Annuale 2022
Gruppo Poste Italiane

Stato Patrimoniale (segue)

Prospetto integrativo con evidenza del Patrimonio BancoPosta al 31.12.2021

Attivo (dati in euro)	Note	Patrimonio non destinato	Patrimonio BancoPosta	Elisioni	Totale
Attività non correnti					
Immobili, impianti e macchinari		2.110.135.123	-	-	2.110.135.123
Investimenti immobiliari		31.867.655	-	-	31.867.655
Attività immateriali		827.850.352	-	-	827.850.352
Attività per diritti d'uso		944.837.581	-	-	944.837.581
Partecipazioni		2.597.963.884	-	-	2.597.963.884
Attività finanziarie		407.022.050	69.022.979.586	-	69.430.001.636
Crediti commerciali		1.444.601	-	-	1.444.601
Imposte differite attive	[C11]	391.379.184	282.549.035	-	673.928.219
Altri crediti e attività	[A9]	60.229.265	1.613.945.500	-	1.674.174.765
Crediti d'imposta Legge n. 77/2020	[A10]	382.444.337	5.168.342.695	-	5.550.787.032
Totale		7.755.174.032	76.087.816.816	-	83.842.990.848
Attività correnti					
Rimanenze		10.892.808	-	-	10.892.808
Crediti commerciali	[A8]	2.024.794.325	899.099.999	-	2.923.894.324
Crediti per imposte correnti		105.707.017	-	-	105.707.017
Altri crediti e attività	[A9]	383.658.419	588.980.840	-	972.639.259
Crediti d'imposta Legge n. 77/2020	[A10]	65.212.145	840.122.822	-	905.334.967
Attività finanziarie		51.471.690	20.731.415.080	-	20.782.886.770
Cassa e depositi BancoPosta	[A11]	-	7.658.525.248	-	7.658.525.248
Disponibilità liquide e mezzi equivalenti	[A12]	1.857.538.552	2.012.100.651	-	3.869.639.203
Totale		4.499.274.956	32.730.244.640	-	37.229.519.596
Saldo dei rapporti intergestori		-	77.495.198	(77.495.198)	-
Totale Attivo		12.254.448.988	108.895.556.654	(77.495.198)	121.072.510.444

Indice generale

Indice di sezione

I Bilanci di Poste Italiane al 31 dicembre 2022
5. Poste Italiane S.p.A. Bilancio al 31 dicembre 2022

Patrimonio netto e Passivo (dati in euro)	Note	Patrimonio non destinato	Patrimonio BancoPosta	Elisioni	Totale
Patrimonio netto					
Capitale sociale		1.306.110.000	-	-	1.306.110.000
Azioni proprie		(39.809.472)	-	-	(39.809.472)
Riserve	[B2]	804.715.081	2.681.051.274	-	3.485.766.355
Risultati portati a nuovo		590.180.562	1.692.123.388	-	2.282.303.950
Totale		2.661.196.171	4.373.174.662	-	7.034.370.833
Passività non correnti					
Fondi per rischi e oneri	[B4]	453.471.632	174.984.355	-	628.455.987
Trattamento di fine rapporto	[B5]	893.370.591	2.704.777	-	896.075.368
Passività finanziarie		2.578.624.407	12.368.912.760	-	14.947.537.167
Imposte differite passive	[C11]	3.271.145	670.198.016	-	673.469.161
Altre passività	[B8]	61.748.345	1.614.801.455	-	1.676.549.800
Totale		3.990.486.120	14.831.601.363	-	18.822.087.483
Passività correnti					
Fondi per rischi e oneri	[B4]	486.641.306	54.082.227	-	540.723.533
Debiti commerciali	[B7]	1.830.289.511	201.029.298	-	2.031.318.809
Debiti per imposte correnti		1.380.316	-	-	1.380.316
Altre passività	[B8]	1.271.369.473	60.618.722	-	1.331.988.195
Passività finanziarie		1.935.590.893	89.375.050.382	-	91.310.641.275
Totale		5.525.271.499	89.690.780.629	-	95.216.052.128
Saldo dei rapporti intergestori		77.495.198	-	(77.495.198)	-
Totale Patrimonio netto e Passivo		12.254.448.988	108.895.556.654	(77.495.198)	121.072.510.444

Indice di sezione

Indice generale

Relazione Finanziaria Annuale 2022
Gruppo Poste Italiane

Prospetto dell'utile/(perdita) d'esercizio

(dati in euro)	Note	Esercizio 2022	di cui parti correlate	Esercizio 2021	di cui parti correlate
Ricavi e proventi	[C1]	8.903.676.705	4.285.273.955	8.485.026.380	3.653.819.723
Proventi diversi derivanti da operatività finanziaria	[C2]	427.964.847	-	523.113.943	-
Altri ricavi e proventi	[C3]	721.244.219	667.154.668	683.080.503	627.082.678
Totale ricavi		10.052.885.771		9.691.220.826	
Costi per beni e servizi	[C4]	2.497.560.589	1.414.663.808	2.485.746.083	1.399.811.077
Oneri dell'operatività finanziaria	[C2]	215.134.855	32.681.434	177.863.666	37.965.371
Costo del lavoro	[C5]	4.986.728.183	65.312.252	5.235.409.900	71.940.755
Ammortamenti e svalutazioni	[C6]	743.981.131	4.914.188	715.251.253	4.669.106
Incrementi per lavori interni		(36.895.738)	-	(30.765.998)	-
Altri costi e oneri	[C7]	473.146.063	7.525.172	209.128.719	4.336.072
<i>di cui oneri non ricorrenti</i>		320.000.000		-	
Rettifiche/(riprese) di valore su strumenti di debito, crediti e altre attività	[C8]	97.051.092	950.386	14.083.421	(4.064.499)
Risultato operativo e di intermediazione		1.076.179.596		884.503.782	
Oneri finanziari	[C9]	71.125.774	4.674.892	64.136.159	2.616.133
Proventi finanziari	[C9]	94.605.058	77.618.762	76.053.961	56.764.966
Rettifiche/(riprese) di valore su attività finanziarie	[C10]	(598.953)	(48.335)	(183.867)	(228.153)
Risultato prima delle imposte		1.100.257.833		896.605.451	
Imposte dell'esercizio	[C11]	253.145.095	-	99.413.907	-
Utile dell'esercizio		847.112.738		797.191.544	

Conto economico complessivo

(dati in euro)	Note	Esercizio 2022	Esercizio 2021
Utile/(Perdita) dell'esercizio		847.112.738	797.191.544
Voci da riclassificare nel Prospetto dell'utile/(perdita) d'esercizio			
Strumenti di debito e crediti valutati al FVTOCI			
Incremento/(Decremento) di <i>fair value</i> nell'esercizio		(4.405.691.981)	(1.007.889.068)
Trasferimenti a Conto economico da realizzo	[tab. B2]	(150.548.691)	(419.700.895)
Incremento/(Decremento) per perdite attese	[tab. B2]	4.153.828	(5.883.608)
Copertura di flussi			
Incremento/(Decremento) di <i>fair value</i> nell'esercizio	[tab. B2]	278.515.402	(177.529.225)
Trasferimenti a Conto economico	[tab. B2]	(408.797.835)	(7.746.497)
Imposte su elementi portati direttamente a, o trasferiti da, Patrimonio netto da riclassificare nel Prospetto dell'utile/(perdita) dell'esercizio		1.334.512.522	459.566.489
Voci da non riclassificare nel Prospetto dell'utile/(perdita) d'esercizio			
Strumenti di capitale valutati al FVTOCI			
Incremento/(Decremento) di <i>fair value</i> nell'esercizio		(71.808.237)	27.664.265
Trasferimenti ad altre componenti di Patrimonio netto		-	-
Utili/(Perdite) attuariali da TFR	[tab. B5]	119.481.198	(4.306.905)
Imposte su elementi portati direttamente a, o trasferiti da, Patrimonio netto da non riclassificare nel Prospetto dell'utile/(perdita) dell'esercizio		(32.308.009)	2.127.900
Totale delle altre componenti di Conto economico complessivo		(3.332.491.803)	(1.133.697.544)
Totale Conto economico complessivo dell'esercizio		(2.485.379.065)	(336.506.000)

Indice generale

Indice di sezione

I Bilanci di Poste Italiane al 31 dicembre 2022
5. Poste Italiane S.p.A. Bilancio al 31 dicembre 2022

Prospetto di movimentazione del Patrimonio netto

(dati in euro)	Patrimonio netto										Totale
	Capitale sociale	Azioni proprie	Riserva Legale	Riserva per il Patrimonio BancoPosta	Strumenti di capitale – obbligazioni ibride perpetue	Riserva fair value	Riserva Cash flow hedge	Riserva Piani di Incentivazione	Riserva Avanzo (disavanzo) di fusione	Risultati portati a nuovo	
Saldo al 1° gennaio 2021	1.306.110.000	(39.999.994)	299.234.320	1.210.000.000	-	2.190.764.913	99.009.777	5.994.777	14.907.464	2.153.083.896	7.239.105.153
Totale Conto economico complessivo dell'esercizio	-	-	-	-	-	(999.453.773)	(132.396.737)	-	-	795.344.510	(336.506.000)
Saldo Dividendi distribuiti su utile d'esercizio 2020	-	-	-	-	-	-	-	-	-	(421.484.174)	(421.484.174)
Accanto Dividendi su utile d'esercizio 2021	-	-	-	-	-	-	-	-	-	(240.662.260)	(240.662.260)
Strumenti di capitale – obbligazioni ibride perpetue	-	-	-	-	800.000.000	-	-	-	-	(4.000.330)	795.999.670
Apporto da fusione	-	-	-	-	-	-	-	-	(9.778.647)	-	(9.778.647)
Piani di incentivazione	-	190.522	-	-	-	-	-	7.484.261	-	22.308	7.697.091
Saldo al 31 dicembre 2021	1.306.110.000	(39.809.472)	299.234.320	1.210.000.000	800.000.000	1.191.311.140	(33.386.960)	13.479.038	5.128.817	2.282.303.950	7.034.370.833
di cui Patrimonio BancoPosta	-	-	-	1.210.000.000	350.000.000	1.156.011.119	(35.989.145)	1.029.300	-	1.692.123.388	4.373.174.662
Totale Conto economico complessivo dell'esercizio	-	-	-	-	-	(3.325.640.562)	(93.162.731)	-	-	933.424.228	(2.485.379.065)
Saldo Dividendi distribuiti su utile d'esercizio 2021	-	-	-	-	-	-	-	-	-	(525.922.474)	(525.922.474)
Accanto Dividendi su utile d'esercizio 2022	-	-	-	-	-	-	-	-	-	(272.700.542)	(272.700.542)
Acquisto azioni proprie	-	(25.300.205)	-	-	-	-	-	-	-	(1.923)	(25.302.128)
Cedole pagate a titolari di obbligazioni ibride perpetue	-	-	-	-	-	-	-	-	-	(15.960.000)	(15.960.000)
Apporto da fusione	-	-	-	-	-	(239.911.300)	-	-	330.001.682	-	90.090.382
Piani di incentivazione	-	2.258.896	-	-	-	-	-	5.775.625	-	273.137	8.307.658
Altri movimenti	-	-	-	-	-	-	-	-	-	5.005	5.005
Saldo al 31 dicembre 2022	1.306.110.000	(62.850.781)	299.234.320	1.210.000.000	800.000.000	(2.374.240.722)	(126.549.691)	19.254.663	335.130.499	2.401.421.381	3.807.509.669
di cui Patrimonio BancoPosta	-	-	-	1.210.000.000	350.000.000	(2.092.203.851)	(129.496.216)	1.733.303	-	1.974.047.100	1.314.080.336

* La voce comprende l'utile dell'esercizio di 847 milioni di euro e gli utili attuariali sul TFR di 119 milioni di euro al netto delle relative imposte correnti e differite.

Indice di sezione

Indice generale

Relazione Finanziaria Annuale 2022
Gruppo Poste Italiane

Rendiconto finanziario

(migliaia di euro)	Note	Esercizio 2022	Esercizio 2021
Disponibilità liquide e mezzi equivalenti all'inizio dell'esercizio		3.869.639	4.029.413
Risultato prima delle imposte		1.100.258	896.605
Ammortamenti e svalutazioni	[tab. C6]	743.981	715.251
Accantonamenti netti ai fondi rischi e oneri	[tab. B4]	430.181	349.439
Utilizzo fondi rischi e oneri	[tab. B4]	(343.332)	(490.320)
Trattamento di fine rapporto pagato	[tab. B5]	(114.332)	(126.605)
(Plusvalenze)/minusvalenze per disinvestimenti	[tab. C7]	(1.129)	1.296
Rettifiche/(riprese) di valore su attività finanziarie (Dividendi)		(597)	(183)
		(10.694)	(8.398)
Dividendi incassati		10.694	8.398
(Proventi finanziari per interessi)	[tab. C9.1]	(77.350)	(62.622)
Interessi incassati		73.002	69.407
Interessi passivi e altri oneri finanziari	[tab. C9.2]	66.421	57.209
Interessi pagati		(31.706)	(30.033)
Perdite e svalutazioni/(recuperi) su crediti	[tab. C8]	89.799	23.648
Imposte sul reddito pagate	[tab. C11.3]	(360.660)	(332.903)
Altre variazioni		(12.334)	(3.759)
Flusso di cassa generato dall'attività di esercizio prima delle variazioni del capitale circolante	[a]	1.562.202	1.066.430
Variazioni del capitale circolante:			
(Incremento)/Decremento Rimanenze	[A7]	6.735	10.206
(Incremento)/Decremento Crediti commerciali		246.678	69.162
(Incremento)/Decremento Altri crediti e attività		409.366	277.919
Incremento/(Decremento) Debiti commerciali		(61.457)	(118.753)
Incremento/(Decremento) Altre passività		229.600	(22.650)
Variazione crediti d'imposta Legge n. 77/2020		10.613	(525.674)
Flusso di cassa generato/(assorbito) dalla variazione del capitale circolante	[b]	841.535	(309.790)
Incremento/(Decremento) Passività finanziarie Patrimonio BancoPosta		4.821.908	10.814.228
Liquidità netta generata/(assorbita) dalle attività finanziarie Patrimonio BancoPosta		(5.180.205)	1.767.978
(Incremento)/Decremento delle altre attività finanziarie Patrimonio BancoPosta e crediti d'imposta Legge n. 77/2020		(2.176.925)	(9.871.166)
(Incremento)/Decremento della Cassa e depositi BancoPosta		1.810.487	(1.267.653)
(Proventi)/Oneri e altre componenti non monetarie dell'operatività finanziaria		383.864	(1.841.709)
Liquidità generata/(assorbita) da Attività e Passività finanziarie Patrimonio BancoPosta	[c]	(340.871)	(398.322)
Flusso di cassa netto da/(per) attività operativa	[d]=[a+b+c]	2.062.866	358.318
- di cui parti correlate		2.766.191	(5.012.477)
Investimenti:			
Immobili, impianti e macchinari	[tab. A1]	(286.809)	(298.375)
Investimenti immobiliari	[tab. A2]	(375)	(456)
Attività immateriali	[tab. A3]	(463.536)	(409.153)
Partecipazioni		(1.373.120)	(409.210)
Altre attività finanziarie		(175.131)	(74.578)
Disinvestimenti:			
Immobili, impianti e macchinari, investimenti immobiliari ed attività destinate alla vendita		5.512	3.823

Indice generale

Indice di sezione

I Bilanci di Poste Italiane al 31 dicembre 2022
5. Poste Italiane S.p.A. Bilancio al 31 dicembre 2022

(migliaia di euro)	Note	Esercizio 2022	Esercizio 2021
Partecipazioni		-	410
Altre attività finanziarie		36.645	506.756
Fusioni		975	(9.451)
Flusso di cassa netto da/(per) attività di investimento	[e]	(2.255.839)	(690.234)
- di cui parti correlate		(1.095.880)	(394.246)
Assunzione/Rimborso di debiti finanziari a lungo termine	[B6.5]	100.000	(100.000)
Incremento/(Decremento) debiti finanziari a breve termine	[B6.5]	(673.750)	139.882
Dividendi pagati	[B3]	(798.623)	(662.146)
Cessione (Acquisto) di azioni proprie		(25.300)	-
Strumenti di capitale – obbligazioni ibride perpetue		(21.000)	794.407
Flusso di cassa da/(per) attività di finanziamento e operazioni con gli azionisti	[f]	(1.418.673)	172.143
- di cui parti correlate		(416.770)	106.386
Flusso delle disponibilità liquide	[g]=[d+e+f]	(1.611.646)	(159.774)
Disponibilità liquide e mezzi equivalenti alla fine dell'esercizio	[tab. A12]	2.257.993	3.869.639
Disponibilità liquide e mezzi equivalenti alla fine dell'esercizio	[tab. A12]	2.257.993	3.869.639
Disponibilità liquide e mezzi equivalenti netti vincolati alla fine dell'esercizio		(1.724.336)	(1.735.501)
Disponibilità liquide e mezzi equivalenti netti non vincolati alla fine dell'esercizio		533.657	2.134.138

5.2 Informativa sul Patrimonio destinato BancoPosta

Come previsto dall'art. 2, commi 17-*octies* e ss., della Legge n. 10 del 26 febbraio 2011 di conversione del D.L. 29 dicembre 2010 n. 225, al fine di individuare un patrimonio giuridicamente autonomo per l'applicazione degli istituti di vigilanza prudenziale alle attività del BancoPosta e a tutela dei relativi creditori, in data 14 aprile 2011 l'Assemblea degli Azionisti di Poste Italiane S.p.A. ha deliberato la costituzione di un Patrimonio destinato all'esercizio dell'attività di BancoPosta come disciplinata dal DPR n. 144 del 14 marzo 2001 e ha determinato i beni e i rapporti giuridici in esso compresi e le regole di organizzazione, gestione e controllo. Il Patrimonio BancoPosta è stato originariamente dotato di una specifica riserva patrimoniale di un miliardo di euro, costituita mediante destinazione di utili di esercizi precedenti riportati a nuovo. Gli effetti della deliberazione del 14 aprile 2011 decorrono dal 2 maggio 2011, data del deposito presso il Registro delle Imprese. In data 27 settembre 2018, Poste Italiane, dando seguito a quanto stabilito dal Consiglio di Amministrazione del 25 gennaio 2018 e dall'Assemblea straordinaria degli azionisti, ha apportato nuovi mezzi patrimoniali per 210 milioni di euro al Patrimonio BancoPosta.

Poste Italiane S.p.A., nel corso dell'esercizio 2021, ha collocato un'emissione obbligazionaria perpetua subordinata ibrida con periodo di "non-call" di 8 anni destinata ad investitori istituzionali. A seguito di tale emissione, in data 30 giugno 2021, si è proceduto ad un apporto di mezzi patrimoniali a favore del Patrimonio BancoPosta attraverso la concessione di un finanziamento subordinato perpetuo con periodo di non-call di 8 anni, per 350 milioni di euro, a termini e condizioni che ne consentano la computazione come capitale aggiuntivo di classe 1 ("Additional Tier 1" di seguito "AT1"), finalizzato a rafforzare il *Leverage Ratio*.

La separazione del Patrimonio BancoPosta è solo in parte assimilabile alla separazione contabile e gestionale riscontrabile in altre fattispecie di patrimoni destinati. Non ricorrono infatti i requisiti dello specifico affare costitutivi della fattispecie prevista dagli art. 2447 *bis* e ss. del Codice Civile e di altre tipologie di patrimoni destinati in quanto l'attività separata, disciplinata dal DPR 144 del 14 marzo 2001, comprende una molteplicità di servizi resi con regolarità e senza il vincolo di specificità o di una scadenza temporale definita o prevedibile. Per tali motivi, la già citata normativa di riferimento non ha previsto il limite del 10% alla determinazione della dotazione patrimoniale e ha limitato l'applicabilità delle norme del Codice Civile ai soli casi in cui sono espressamente richiamate.

Tipo di beni e rapporti giuridici

I beni ed i rapporti giuridici destinati, risultanti da apposito atto notarile, sono stati attribuiti al Patrimonio BancoPosta esclusivamente da Poste Italiane S.p.A., senza quindi apporti di terzi. Le attività sono quelle regolamentate dal DPR 14 marzo 2001, n. 144 e successive modifiche¹⁸³, fatte salve quelle attività legate alla monetica e ai servizi di pagamento, svolte dalla controllata PostePay S.p.A., di cui si riporta più oltre:

- raccolta di risparmio tra il pubblico, come definita dall'art. 11, comma 1, del Testo Unico Bancario (D. Lgs. 1° settembre 1993 n. 385/1993) e attività connesse o strumentali;
- raccolta del risparmio postale;
- prestazione di servizi di pagamento, comprese l'emissione di moneta elettronica e di altri mezzi di pagamento, di cui all'art. 1 comma 2, lettera f), numeri 4) e 5), del TUB;
- servizio di intermediazione in cambi;
- promozione e collocamento presso il pubblico di finanziamenti concessi da banche e intermediari finanziari abilitati;
- servizi di investimento ed accessori, di cui all'art. 12 del DPR 144/2001;
- servizio di riscossione di crediti;
- esercizio in via professionale del commercio di oro, per conto proprio o per conto terzi, secondo quanto disciplinato dalla Legge 17 gennaio 2000, n. 7.

Sono pertanto attribuiti al Patrimonio BancoPosta tutti i beni ed i rapporti giuridici dedicati all'esercizio dell'attività come sopra individuata e scaturenti da contratti, accordi, convenzioni o negozi giuridici riconducibili alle attività descritte.

In data 29 maggio 2018, l'Assemblea di Poste Italiane, a seguito dell'esito favorevole della procedura autorizzativa da parte di Banca d'Italia, ha approvato la proposta di rimozione del vincolo di destinazione al Patrimonio BancoPosta dell'insieme di attività, beni e rapporti giuridici costituenti il ramo d'azienda della monetica e dei servizi di pagamento. In data 1° ottobre 2018, tale ramo d'azienda è stato oggetto di conferimento in un patrimonio destinato alla monetica e ai servizi di pagamento nell'ambito della

¹⁸³ Attività aggiornate a seguito emanazione Decreto Legge n. 179 del 18/10/2012 convertito con modificazioni dalla Legge 17 dicembre 2012, n. 221.

[Indice generale](#)[Indice di sezione](#)**I Bilanci di Poste Italiane al 31 dicembre 2022**
5. Poste Italiane S.p.A. Bilancio al 31 dicembre 2022

controllata PostePay S.p.A. al fine di consentire a quest'ultima di operare quale Istituto di Moneta Elettronica (IMEL)¹⁸⁴. Inoltre, al fine di completare il processo di accentrimento della monetica sul sopra citato IMEL, in data 28 maggio 2021, l'Assemblea straordinaria di Poste Italiane, a seguito dell'ottenimento di tutte le autorizzazioni previste dalla normativa, ha approvato la rimozione del vincolo di destinazione del Patrimonio BancoPosta inerente alle attività, ai beni e ai rapporti giuridici che costituiscono il cd "Ramo *Debit*", con efficacia, dell'atto di conferimento in favore di PostePay S.p.A., a decorrere dal 1° ottobre 2021.

Operatività del Patrimonio destinato

L'operatività del Patrimonio BancoPosta è costituita dalla gestione della liquidità raccolta su conti correnti postali, svolta in nome proprio ma con vincolo d'impiego in conformità alla normativa applicabile, e dalla gestione di incassi e pagamenti in nome e per conto di terzi. In questo ultimo ambito rientrano l'attività di raccolta del Risparmio postale (libretti di deposito e buoni fruttiferi), svolta per conto della Cassa Depositi e Prestiti e del MEF, e i Servizi delegati dalle Pubbliche Amministrazioni. Le operazioni in questione comportano, tra l'altro, l'utilizzo di anticipazioni di cassa della Tesoreria dello Stato e l'iscrizione di partite finanziarie in attesa di regolazione. Apposita convenzione con il MEF prevede che tutti i flussi di cassa del BancoPosta siano rendicontati quotidianamente con un differimento di due giorni lavorativi bancari rispetto alla data dell'operazione.

A partire dall'esercizio 2007, in conformità a quanto previsto dalla Legge Finanziaria per tale anno, le risorse provenienti dalla raccolta effettuata da clientela privata sono obbligatoriamente impiegate in titoli governativi dell'area euro¹⁸⁵. Le risorse provenienti dalla raccolta effettuata presso la Pubblica Amministrazione sono invece depositate presso il Ministero dell'Economia e delle Finanze e remunerate a un tasso variabile calcolato su un paniere di Titoli di Stato, in conformità a quanto previsto da apposita convenzione con il MEF scaduta il 31 dicembre 2022 e in corso di rinnovo. Inoltre, è previsto, da ulteriore Convenzione con il MEF scaduta il 31 dicembre 2022 e in corso di rinnovo, che una quota della raccolta privata possa essere impiegata in un apposito deposito presso il MEF, cd Conto "Buffer", finalizzato a consentire una gestione flessibile degli impieghi in funzione delle oscillazioni quotidiane della raccolta privata. Tali impieghi sono remunerati, a partire dal 1° gennaio 2022¹⁸⁶, a un tasso variabile pari al tasso *Euro Short Term Rate (ESTR)*¹⁸⁷.

Criteri adottati per l'imputazione di elementi comuni di costo e di ricavo e valorizzazione degli affidamenti del Patrimonio BancoPosta

Data l'unicità del soggetto giuridico Poste Italiane, il sistema di contabilità generale della Società mantiene le proprie caratteristiche unitarie e di funzionalità. In tale ambito, i principi generali che governano gli aspetti amministrativo-contabili del Patrimonio BancoPosta sono i seguenti:

- Individuazione, nell'ambito delle operazioni aziendali rilevate nel sistema di contabilità generale di Poste Italiane S.p.A., di quelle appartenenti all'operatività del Patrimonio destinato e confluenza delle stesse in un integrato, specifico sistema di contabilità separata.
- Attribuzione al Patrimonio destinato di tutti i ricavi e i costi afferenti; in particolare, con riferimento alle attività svolte dalle varie strutture di Poste Italiane S.p.A. a favore della gestione del Patrimonio destinato, l'attribuzione dei connessi oneri avviene esclusivamente nel sistema di contabilità separata, attraverso l'iscrizione in appositi conti intergestori regolati periodicamente.
- Regolazione di incassi e pagamenti con i terzi, per il tramite della funzione Amministrazione, Finanza e Controllo di Poste Italiane S.p.A.

184. Il ramo di azienda è riferito ai beni e rapporti giuridici connessi a:

Prodotti emessi: Carte prepagate (moneta elettronica), servizi di pagamento, *acquiring*, F23/F24 e trasferimento fondi internazionale (Moneygram) che rientrano tra le attività esercitabili autonomamente da un IMEL. In particolare, si tratta di prodotti emessi dall'IMEL, il quale ne è responsabile per l'ideazione, lo sviluppo e la gestione, mentre il Patrimonio BancoPosta opera come distributore degli stessi attraverso la rete distributiva fisica del Gruppo.

Prodotti in service: prodotti e servizi di pagamento e trasferimento di fondi esercitabili esclusivamente nell'ambito delle attività del Patrimonio BancoPosta in quanto ad esso "riservati" ai sensi dell'ex DPR 144/01. In particolare, con l'obiettivo di valorizzare l'infrastruttura dell'IMEL ibrido, BancoPosta ha esternalizzato allo stesso le attività relative a prodotti e servizi di pagamento emessi da BancoPosta, collocati dallo stesso BancoPosta sulla rete fisica di Poste Italiane, per il tramite di un accordo di esternalizzazione da BancoPosta verso l'IMEL.

185. Inoltre, per effetto delle modifiche introdotte all'art. 1 comma 1097 della Legge 27 dicembre 2006 n. 296 dall'art. 1 comma 285 della Legge di Stabilità 2015 (n. 190 del 23 dicembre 2014), il Patrimonio BancoPosta ha la facoltà di investire sino al 50% della raccolta in titoli garantiti dallo Stato italiano. Infine, con la conversione in Legge n. 106 del 23 luglio 2021 del D.L. n. 73 del 25 maggio 2021, è consentito al Patrimonio BancoPosta nell'ambito del 50% della raccolta da clientela privata investibile in titoli garantiti dallo Stato italiano, di impiegare fino al 30% di questa quota nell'acquisto di crediti d'imposta cedibili ai sensi del Decreto Legge n. 34/2020 (cd Decreto Rilancio) ovvero altri crediti d'imposta cedibili ai sensi della normativa vigente.

186. Fino al 31 dicembre 2021, al tasso variabile commisurato al tasso Euro OverNight Index Average (EONIA), tasso cui fanno riferimento le operazioni a brevissima scadenza (*overnight*) ed era calcolato come media ponderata dei tassi *overnight* delle operazioni svolte sul mercato interbancario comunicati alla Banca Centrale Europea (BCE) da un campione di banche operanti nell'area euro (le maggiori banche di tutti i paesi dell'area Euro).

187. Tasso calcolato e pubblicato dalla BCE con nuova metodologia coerente con il Regolamento (EU) n. 1333/2014 della BCE del 26 novembre 2014 e basata su operazioni *overnight* di deposito non collaterizzate a tasso fisso di importo superiore al milione di euro.

Indice di sezione

Indice generale

Relazione Finanziaria Annuale 2022

Gruppo Poste Italiane

- Imputazione delle imposte sul reddito sulla base delle risultanze del Rendiconto separato relativo al Patrimonio destinato, tenendo conto degli effetti legati alla fiscalità differita.
- Riconciliazione della contabilità separata con la contabilità generale.

Le Disposizioni di Vigilanza di cui alla Circolare n. 285/2013 della Banca d'Italia, in relazione alla peculiarità di Poste Italiane rappresentata dal Patrimonio BancoPosta, disciplinano nel Capitolo 1 della Parte Quarta, il processo di affidamento di funzioni aziendali di BancoPosta a Poste Italiane, mentre per l'esternalizzazione a soggetti diversi da Poste Italiane rimandano alla normativa applicabile alle banche.

In ottemperanza a tale Circolare, il Regolamento del Processo di Affidamento e di Esternalizzazione del Patrimonio BancoPosta approvato dal Consiglio di Amministrazione¹⁸⁸ prevede la distinzione tra funzioni di controllo e funzioni essenziali o importanti (FEI) e funzioni non essenziali o importanti (non FEI).

Il Patrimonio BancoPosta può dunque sia esternalizzare attività operative, stipulando accordi contrattuali con terzi, che affidare attività operative o di controllo a funzioni di Poste Italiane, stipulando con i relativi Responsabili di funzione dei "Disciplinari Esecutivi". I Disciplinari stabiliscono, tra l'altro, i livelli di servizio e i prezzi di trasferimento e acquisiscono efficacia dopo un processo autorizzativo che coinvolge le Funzioni interessate, l'Amministratore Delegato e, quando previsto, il Consiglio di Amministrazione della Società. La valorizzazione dei Disciplinari ha luogo secondo criteri oggettivi, che riflettono il reale contributo delle diverse gestioni al risultato del Patrimonio destinato BancoPosta. A tal riguardo, i prezzi di trasferimento, comprensivi di commissioni e ogni altra forma di compenso dovuta, sono determinati sulla base dei prezzi e delle tariffe praticate sul mercato per funzioni coincidenti o similari, individuati, ove possibile, attraverso opportune analisi di *benchmark*. In presenza di specificità e/o caratteristiche tipiche della struttura dell'Emittente che non consentono di utilizzare un prezzo di mercato comparabile, si utilizza il criterio basato sui costi, supportato da analisi di *benchmark* volte a verificare l'adeguatezza dell'apporto stimato. In tal caso, è prevista l'applicazione di un adeguato *mark-up*, definito sulla base di opportune analisi condotte su soggetti comparabili. Il corrispettivo di ciascun Disciplinare può essere, inoltre, ridotto in presenza di perdite operative connesse alle attività affidate, ovvero in caso di applicazione di penali per il mancato raggiungimento di determinati livelli di servizio misurati da specifici indicatori di *performance*. I Disciplinari, scaduti al 31 dicembre 2022 e in corso di rinnovo per il triennio 2023-2025, sono stati oggetto di comunicazione alla Banca d'Italia ai sensi delle Disposizioni di Vigilanza, 60 giorni prima dell'avvio effettivo. L'Autorità di Vigilanza ha espresso parere positivo a procedere.

Di seguito si riporta una tabella riepilogativa degli apporti delle Funzioni della società Poste Italiane al Patrimonio BancoPosta, con l'indicazione sintetica dei criteri di determinazione dei prezzi di trasferimento.

Apporti	Criteri di valorizzazione dei prezzi di riferimento
Reti commerciali	Percentuale dei ricavi netti conseguiti per categoria di prodotto/servizio
Servizi Informativi	Componente fissa: ribaltamento costi in base a <i>driver</i> diretti e indiretti Componente variabile: in funzione del mantenimento di <i>performance</i> operative
Back Office e Assistenza Clienti	Tariffe per figura professionale comparabili con il mercato + ribaltamento costi esterni Tariffe riscontrate sul mercato per servizi similari
Servizi postali e logistici	Tariffe per spedizioni alla clientela e di servizio
Immobiliare	Prezzi di mercato in funzione degli spazi e dei costi di manutenzione
Affari Legali	
Amministrazione, Finanza e Controllo	
Governo Rischi di Gruppo e Tutela Aziendale	Tariffe per figura professionale comparabili con il mercato + ribaltamento costi esterni
Risorse Umane e Organizzazione	
Comunicazione esterna	
Continuità operativa	
Acquisti	
Controllo Interno	Tariffe per figura professionale comparabili con il mercato
Antriciclaggio	
Compliance	

■ Funzioni Essenziali o Importanti ■ Funzioni di Controllo

188. Il Regolamento è stato aggiornato in data 24 giugno 2022.

Indice generale

Indice di sezione

I Bilanci di Poste Italiane al 31 dicembre 2022
5. Poste Italiane S.p.A. Bilancio al 31 dicembre 2022

I saldi contabili, economici e patrimoniali, generati dagli affidamenti sopra richiamati trovano evidenza nel solo Rendiconto separato del Patrimonio BancoPosta. Nell'ambito della rappresentazione contabile dei valori complessivi di Poste Italiane S.p.A. detti rapporti sono invece oggetto di elisione e non vengono rappresentati. Il trattamento contabile adottato è analogo a quanto previsto dai principi contabili di riferimento per la predisposizione di bilanci consolidati di gruppo.

Regime di responsabilità

Ai sensi dell'art. 2, comma 17-*nonies* della Legge n. 10 di conversione del D.L. 29 dicembre 2010 n. 225, per le obbligazioni contratte in relazione all'esercizio dell'attività di BancoPosta, Poste Italiane S.p.A. risponde nei limiti del patrimonio ad essa destinato, con i beni e i rapporti giuridici originariamente compresi o entrati successivamente. Permane la responsabilità illimitata della Società per le obbligazioni derivanti da fatto illecito, compiuto nella gestione del Patrimonio destinato, ovvero per gli atti di gestione del Patrimonio privi dell'indicazione del compimento nell'ambito dell'attività separata BancoPosta.

Il Regolamento del Patrimonio BancoPosta, originariamente approvato in data 14 aprile 2011 dall'Assemblea straordinaria degli Azionisti di Poste Italiane e in ultimo modificato in data 12 maggio 2020, prevede che, ove necessario, al fine di consentire il rispetto dei requisiti patrimoniali di vigilanza e le coperture del profilo di rischio complessivo riveniente dalle attività BancoPosta, i mezzi del Patrimonio destinato siano adeguati.

Rendiconto separato

Il Rendiconto separato del Patrimonio destinato BancoPosta è redatto in coerenza con quanto previsto dalla Circolare della Banca d'Italia n. 262 del 22 dicembre 2005 - *Il bilancio bancario: schemi e regole di compilazione* - e successivi aggiornamenti. L'applicazione della Circolare della Banca d'Italia, ancorché basata sui medesimi principi contabili adottati da Poste Italiane S.p.A., comporta una diversa rappresentazione di talune partite economiche e patrimoniali rispetto al bilancio industriale.

Si riporta di seguito la riconciliazione delle voci del Patrimonio netto separato esposte nello Stato Patrimoniale della Società e nel Rendiconto separato¹⁸⁹.

Riconciliazione del patrimonio netto separato

(milioni di euro)					
Voce del prospetto integrativo	Voce del Rendiconto separato	110	130	140	180
		Riserve da valutazione	Strumenti di capitale	Riserve	Utile dell'esercizio
Riserve	(660)	(2.222)	350	1.212	-
Riserva per il Patrimonio BancoPosta	1.210	-	-	1.210	-
Strumenti di capitale – obbligazioni ibride perpetue	350	-	350	-	-
Riserva <i>fair value</i>	(2.092)	(2.092)	-	-	-
Riserva <i>cash flow hedge</i>	(130)	(130)	-	-	-
Riserva piani di incentivazione	2	-	-	2	-
Risultati portati a nuovo	1.974	(1)	-	1.373	602
Utili	1.975	-	-	1.373	602
Utili/perdite attuariali accumulati relativi a piani a benefici definiti	(1)	(1)	-	-	-
Totale	1.314	(2.223)	350	2.585	602

Esclusivamente ai fini della presentazione del Rendiconto separato, rilevano i rapporti intergestori intrattenuti tra il Patrimonio BancoPosta e le funzioni della Società in esso non comprese. In tale documento gli stessi sono rappresentati in modo accurato e completo, unitamente alle componenti positive e negative di reddito che li hanno generati.

¹⁸⁹. Gli utili e le perdite attuariali relativi a piani previdenziali a benefici definiti che nel Bilancio d'esercizio della Società sono iscritti nei Risultati portati a nuovo, nel Rendiconto separato sono esposti nelle Riserve da valutazione (Voce 110 del passivo).

[Indice di sezione](#)[Indice generale](#)

Relazione Finanziaria Annuale 2022
Gruppo Poste Italiane

Ulteriori aspetti normativi

Ai sensi dell'art. 2, comma 17-*undecies* del D.L. 29 dicembre 2010 n. 225¹⁹⁰, che prevede che “i beni e i rapporti compresi nel Patrimonio destinato siano distintamente indicati nello Stato patrimoniale della Società”, lo Stato patrimoniale di Poste Italiane S.p.A. comprende il *Prospetto integrativo con evidenza del Patrimonio BancoPosta*.

In data 27 maggio 2014 Banca d'Italia ha emanato specifiche Disposizioni di Vigilanza per il Patrimonio BancoPosta che, nel tener conto delle peculiarità organizzative e operative del Patrimonio, definiscono un regime di vigilanza prudenziale analogo a quello degli istituti di credito, disciplinando, in particolare, l'assetto organizzativo e di *governance*, il sistema dei controlli e gli istituti di adeguatezza patrimoniale e contenimento dei rischi.

Il Regolamento del Patrimonio BancoPosta prevede che “in considerazione dell'assenza di apporti di terzi nel Patrimonio BancoPosta, in sede di approvazione del bilancio di esercizio di Poste Italiane, l'Assemblea delibera – su proposta del Consiglio di Amministrazione – sull'attribuzione del risultato economico della Società, e in particolare: della quota afferente il Patrimonio BancoPosta, come risultante dal relativo rendiconto, tenendo conto della sua specifica disciplina e, in particolare, della necessità di rispettare i requisiti patrimoniali di vigilanza prudenziale (...)”.

190. Convertito con Legge n. 10 del 26 febbraio 2011.

Indice generale

Indice di sezione

I Bilanci di Poste Italiane al 31 dicembre 2022
5. Poste Italiane S.p.A. Bilancio al 31 dicembre 2022

5.3 Note allo Stato Patrimoniale

Attivo

A1 – Immobili, impianti e macchinari (2.203 milioni di euro)

La movimentazione degli Immobili, impianti e macchinari è la seguente:

tab. A1 – Movimentazione degli Immobili, impianti e macchinari

(milioni di euro)	Terreni	Fabbricati strumentali	Impianti e macchinari	Attrezzature ind.li e comm.li	Migliorie beni di terzi	Altri beni	Immobilizz. in corso e acconti	Totale
Costo	75	3.064	2.208	343	657	1.854	79	8.280
Fondo ammortamento	-	(1.955)	(1.761)	(311)	(415)	(1.701)	-	(6.143)
Fondo svalutazione	-	(16)	(1)	(1)	(8)	(1)	-	(27)
Saldo al 1° gennaio 2022	75	1.093	446	31	234	152	79	2.110
Variazioni dell'esercizio								
Acquisizioni	-	43	65	9	33	54	82	286
Riclassifiche	-	17	21	-	5	10	(53)	-
Dismissioni	-	-	-	-	(1)	-	-	(1)
Ammortamento	-	(30)	(49)	(12)	(45)	(64)	-	(200)
(Svalutazioni)/Riprese di valore	-	-	-	-	8	-	-	8
Totale variazioni	-	30	37	(3)	-	-	29	93
Costo	75	3.124	2.287	348	688	1.877	108	8.507
Fondo ammortamento	-	(1.985)	(1.803)	(319)	(454)	(1.724)	-	(6.285)
Fondo svalutazione	-	(16)	(1)	(1)	-	(1)	-	(19)
Saldo al 31 dicembre 2022	75	1.123	483	28	234	152	108	2.203

Nessuna delle voci in commento è iscritta nel Patrimonio BancoPosta.

La voce Immobili, impianti e macchinari al 31 dicembre 2022 comprende attività site in terreni detenuti in regime di concessione o sub-concessione, gratuitamente devolvibili all'ente concedente alla scadenza del relativo diritto, per un valore netto contabile di complessivi 42 milioni di euro.

Gli investimenti dell'esercizio 2022 per 286 milioni di euro sono composti principalmente da:

- 43 milioni di euro, per spese di manutenzione straordinaria di locali di proprietà adibiti a Uffici Postali dislocati sul territorio (17 milioni di euro), di locali di staff e direzionali (15 milioni di euro) e di locali di smistamento posta e pacchi (11 milioni di euro);
- 65 milioni di euro per impianti, di cui 34 milioni di euro per la realizzazione di impianti connessi a fabbricati, 13 milioni di euro per la realizzazione e manutenzione straordinaria di impianti di connettività e 10 milioni di euro per la realizzazione e manutenzione straordinaria di impianti di videosorveglianza;
- 33 milioni di euro per investimenti destinati a migliorare la parte impiantistica (20 milioni di euro) e la parte strutturale (13 milioni di euro) degli immobili condotti in locazione;
- 54 milioni di euro per altri beni, di cui 48 milioni di euro per l'acquisto di *hardware* per il rinnovo delle dotazioni tecnologiche presso gli Uffici Postali e direzionali e il consolidamento dei sistemi di *storage*.

Gli investimenti in corso di realizzazione ammontano a 82 milioni di euro, di cui 68 milioni di euro per lavori di manutenzione straordinaria e dotazione infrastrutturale della rete commerciale e produttiva e 8 milioni di euro per l'acquisto di *hardware* e di altra dotazione tecnologica non ancora inserita nel processo produttivo.

Indice di sezione

Indice generale

Relazione Finanziaria Annuale 2022
Gruppo Poste Italiane

Le riclassifiche da immobilizzazioni materiali in corso ammontano a 53 milioni di euro e si riferiscono principalmente al costo di acquisto di cespiti divenuti disponibili e pronti all'uso nel corso dell'esercizio; in particolare riguardano per 32 milioni di euro la conclusione di attività di ristrutturazioni straordinarie di immobili di proprietà e migliorie su immobili condotti in locazione e per 13 milioni di euro l'attivazione di *hardware* e di altra dotazione tecnologica.

A2 – Investimenti immobiliari (31 milioni di euro)

Gli Investimenti immobiliari riguardano principalmente alloggi di proprietà di Poste Italiane S.p.A. ai sensi della Legge n. 560 del 24 dicembre 1993 e alloggi destinati in passato a essere utilizzati dai direttori degli Uffici Postali. Nessuna delle voci in commento è iscritta nel Patrimonio BancoPosta.

tab. A2 – Movimentazione degli Investimenti immobiliari

(milioni di euro)	Esercizio 2022
Costo	90
Fondo ammortamento	(58)
Fondo svalutazione	-
Saldo al 1° gennaio	32
Variazioni dell'esercizio	
Acquisizioni	1
Riclassifiche	-
Dismissioni	(1)
Ammortamento	(1)
Riprese di valore (svalutazioni)	-
Totale variazioni	(1)
Costo	88
Fondo ammortamento	(57)
Fondo svalutazione	-
Saldo al 31 dicembre	31
Fair value al 31 dicembre	72

Il *fair value* degli Investimenti immobiliari al 31 dicembre 2022 è rappresentato per 61 milioni di euro dal prezzo di vendita applicabile agli alloggi ai sensi della Legge n. 560 del 24 dicembre 1993 e per il rimanente ammontare è riferito a stime dei prezzi di mercato effettuate internamente all'azienda¹⁹¹.

La maggior parte dei beni immobili compresi nella categoria in commento sono concessi in locazione con contratti classificabili come *leasing operativi*, poiché Poste Italiane S.p.A. mantiene sostanzialmente i rischi e benefici legati alla proprietà di tali unità immobiliari. Con detti contratti è di norma concessa al conduttore la facoltà di interrompere il rapporto con un preavviso di sei mesi; ne consegue che i relativi flussi di reddito attesi, mancando del requisito della certezza, non sono oggetto di commento nelle presenti note.

191. Ai fini della scala gerarchica del *fair value*, che riflette la rilevanza delle fonti utilizzate nell'effettuare le valutazioni, il valore indicato degli ex alloggi di servizio e quello degli altri investimenti immobiliari è di Livello 3.

Indice generale

Indice di sezione

I Bilanci di Poste Italiane al 31 dicembre 2022
5. Poste Italiane S.p.A. Bilancio al 31 dicembre 2022

A3 – Attività immateriali (945 milioni di euro)

La movimentazione delle Attività immateriali è la seguente:

tab. A3 – Movimentazione delle Attività immateriali

(milioni di euro)	Diritti di brevetto ind.le e diritti di utilizz. opere d'ingegno	Concessioni, licenze, marchi e diritti simili	Immobilizz. in corso e acconti	Avviamento	Totale
Costo	4.074	2	233	33	4.342
Ammortamenti e svalutazioni cumulate	(3.512)	(2)	-	-	(3.514)
Saldo al 1° gennaio 2022	562	-	233	33	828
Variazioni dell'esercizio					
Acquisizioni	230	-	234	-	464
Riclassifiche	209	-	(209)	-	-
Dismissioni	-	-	(2)	-	(2)
Ammortamenti e svalutazioni	(345)	-	-	-	(345)
Totale variazioni	94	-	23	-	117
Costo	4.514	2	256	33	4.805
Ammortamenti e svalutazioni cumulate	(3.858)	(2)	-	-	(3.860)
Saldo al 31 dicembre 2022	656	-	256	33	945

Nessuna delle voci in commento è iscritta nel Patrimonio BancoPosta.

Gli investimenti dell'esercizio 2022 in Attività immateriali ammontano a 464 milioni di euro e comprendono costi interni per 37 milioni di euro riferibili ad attività di sviluppo *software* e relativi oneri accessori, principalmente relativi a costi del personale (33 milioni di euro). Non sono capitalizzati costi di ricerca e sviluppo diversi da quelli direttamente sostenuti per la realizzazione di prodotti *software* identificabili, utilizzati o destinati all'utilizzo da parte della Società.

L'incremento nella voce **Diritti di brevetto industriale e diritti di utilizzazione delle opere d'ingegno**, di 230 milioni di euro prima degli ammortamenti effettuati nell'esercizio, si riferisce principalmente all'acquisto e all'entrata in produzione di nuovi programmi a seguito di acquisizioni di licenze *software*.

Le acquisizioni di **Immobilizzazioni immateriali in corso** (234 milioni di euro) si riferiscono principalmente ad attività per lo sviluppo di *software* per le piattaforme infrastrutturali e per i servizi BancoPosta.

Il saldo delle **Immobilizzazioni immateriali in corso** (256 milioni di euro) comprende attività volte allo sviluppo di *software* per la piattaforma infrastrutturale (116 milioni di euro), per i servizi BancoPosta (68 milioni di euro), per il supporto alla rete di vendita (40 milioni di euro), per la piattaforma relativa ai prodotti postali (18 milioni di euro) e per l'ingegnerizzazione dei processi di reportistica per altre funzioni di Business e di *staff* (14 milioni di euro).

Nel corso dell'esercizio sono state effettuate riclassifiche dalla voce Immobilizzazioni immateriali in corso alla voce Diritti di brevetto industriale e diritti di utilizzazione delle opere d'ingegno per 209 milioni di euro dovute al completamento e messa in funzione dei nuovi programmi *software* e all'evoluzione di quelli esistenti, riferiti alla piattaforma infrastrutturale (98 milioni di euro), ai servizi BancoPosta (52 milioni di euro), al supporto alla rete di vendita (32 milioni di euro), alla piattaforma relativa ai prodotti postali (17 milioni di euro) e all'ingegnerizzazione dei processi di reportistica per altre funzioni di *business* e di *staff* (10 milioni di euro).

Infine, a seguito dell'avvio del Progetto Energy, Poste Italiane ha effettuato investimenti in *software applicativi* per circa 30 milioni di euro, di cui circa 8 milioni di euro non ancora entrati in produzione.

La voce **avviamento** di 33 milioni di euro deriva dall'operazione di acquisizione e successiva riorganizzazione del Gruppo Nexive. L'avviamento in capo a Poste Italiane è allocato nell'ambito della CGU Corrispondenza, pacchi e distribuzione.

Ai fini del test di impairment dell'avviamento nel bilancio separato, poiché l'intero avviamento è riferibile alla CGU, si è optato per procedere recependo il risultato del test di impairment nel bilancio consolidato, che non ha evidenziato perdite durevoli di valore. Per la metodologia applicata e i parametri utilizzati per l'esecuzione degli impairment test al 31 dicembre 2022, si rinvia alla nota 2.4 - *Uso di stime, con riguardo all'Impairment test su avviamenti, unità generatrici di flussi di cassa e partecipazioni*.

Indice di sezione

Indice generale

Relazione Finanziaria Annuale 2022
Gruppo Poste Italiane

A4 – Attività per Diritti d'uso (1.040 milioni di euro)

La movimentazione delle Attività per Diritti d'uso è la seguente:

tab. A4 – Movimentazione Diritti d'uso

(milioni di euro)	Immobili strumentali	Flotta aziendale	Veicoli uso promiscuo	Altri beni	Totale
Costo	1.273	129	22	37	1.461
Fondo ammortamento	(376)	(97)	(10)	(29)	(512)
Fondo svalutazione	(1)	(3)	-	-	(4)
Saldo al 1° gennaio 2022	896	29	12	8	945
Variazioni dell'esercizio					
Acquisizioni per nuovi contratti	28	254	5	4	291
Rettifiche	37	-	-	-	37
Dismissioni	(17)	(8)	-	(2)	(27)
Ammortamento	(128)	(68)	(6)	(6)	(208)
(Svalutazioni)/Riprese di valore	-	(1)	-	3	2
Totale variazioni	(80)	177	(1)	(1)	95
Costo	1.315	329	25	36	1.705
Fondo ammortamento	(498)	(119)	(14)	(32)	(663)
Fondo svalutazione	(1)	(4)	-	3	(2)
Saldo al 31 dicembre 2022	816	206	11	7	1.040

Le acquisizioni dell'esercizio si riferiscono principalmente a nuovi contratti e rinnovo di contratti esistenti all'inizio dell'esercizio di natura immobiliare (28 milioni di euro), al noleggio di veicoli aziendali adibiti all'attività di recapito di posta e pacchi (254 milioni di euro), di veicoli ad uso promiscuo (5 milioni di euro) e al noleggio di attrezzature informatiche (4 milioni di euro). La voce rettifiche si riferisce alle variazioni contrattuali intercorse nell'esercizio in commento, ad esempio per variazioni di durata per proroga, revisione delle condizioni economiche, ecc.

La movimentazione dei debiti per *leasing* è la seguente:

tab. A4.1 – Movimentazione Debiti per *leasing*

(milioni di euro)	Esercizio 2022
Saldo al 1° gennaio	989
Incrementi per nuovi contratti	291
Pagamenti	(208)
Oneri/(proventi) finanziari	19
Altre variazioni	10
Saldo al 31 dicembre	1.101
di cui a medio e lungo termine	844
di cui a breve termine	257

Indice generale

Indice di sezione

I Bilanci di Poste Italiane al 31 dicembre 2022
5. Poste Italiane S.p.A. Bilancio al 31 dicembre 2022

Di seguito la tabella riepilogativa degli effetti rilevati nel conto economico:

tab. A4.2 – Effetti economici rivenienti da accordi di leasing

(milioni di euro)	Esercizio 2022
Ammortamenti Attività per diritti d'uso	208
Svalutazioni/assorbimento svalutazioni/rettifiche diritto d'uso	(2)
Oneri/(proventi) finanziari su debiti per leasing	19
Costi relativi a leasing a breve termine	4
Costi relativi a leasing di attività di modesto valore	9
Costi relativi a leasing di attività immateriali	75
Totale	313

A5 – Partecipazioni (3.676 milioni di euro)

La voce Partecipazioni presenta i seguenti saldi:

tab. A5 – Partecipazioni

Descrizione (milioni di euro)	Saldo al 31.12.2022	Saldo al 31.12.2021	Variazioni
Partecipazioni in imprese controllate	3.423	2.345	1.078
Partecipazioni in imprese collegate	253	253	-
Totale	3.676	2.598	1.078

Nessuna partecipazione è iscritta nel Patrimonio BancoPosta.

Indice di sezione

Indice generale

Relazione Finanziaria Annuale 2022
Gruppo Poste Italiane

Di seguito la movimentazione delle Partecipazioni in imprese controllate e collegate:

tab. A5.1 – Movimentazione delle Partecipazioni nell'esercizio 2022

Partecipazioni (milioni di euro)	Saldo al 01.01.2022	Incrementi			Decrementi		Rettifiche di valore		Saldo al 31.12.2022
		Sottoscrizi /Vers. in c/cap.le	Acquisti, fusioni	Ricl. Attività non correnti dest. vendita e dismissione	Plani di incentivazione	Vendite, liquidazioni, fusioni, scissioni	Ricl. Attività non correnti dest. vendita e dismissione	Rival. (Sval.)	
in imprese controllate									
Agile Power S.r.l.	-	5	13	-	-	-	-	-	18
BancoPosta Fondi S.p.A. SGR	9	-	-	-	-	-	-	-	9
CLP S.c.p.A.	-	-	-	-	-	-	-	-	-
Consorzio PosteMotori	-	-	-	-	-	-	-	-	-
Cons. per i Servizi di Telefonia Mobile S.c.p.A.	-	-	-	-	-	-	-	-	-
EGI S.p.A.	170	-	-	-	-	-	-	-	170
MLK Deliveries S.p.A.	15	-	-	-	-	-	-	-	15
Nexive Network S.r.l.	16	-	-	-	-	-	-	-	16
Nexive Scarl	-	-	-	-	-	-	-	-	-
PatentiViaPoste S.c.p.A.	-	-	-	-	-	-	-	-	-
Poste Air Cargo S.r.l.	1	-	-	-	-	-	-	-	1
Poste Vita S.p.A.	1.521	500	49	-	-	-	-	-	2.070
Poste Welfare Servizi S.r.l.	-	55	21	-	-	-	-	-	76
Postel S.p.A.	82	-	-	-	1	-	-	-	83
PostePay S.p.A.	202	700	-	-	-	-	-	-	902
PSIA S.r.l.	296	-	-	-	-	(296)	-	-	-
SDA Express Courier S.p.A.	14	-	-	-	-	-	-	-	14
sennder Italia S.r.l.	3	-	-	-	-	-	-	-	3
Sengi Express Limited	16	-	-	-	-	-	-	-	16
Sourcesense S.p.A.	-	-	30	-	-	-	-	-	30
Totale imprese controllate	2.345	1.260	113	-	1	(296)	-	-	3.423
in imprese collegate									
Anima Holding S.p.A.	203	-	-	-	-	-	-	-	203
Conio Inc.	-	-	-	-	-	-	-	-	-
Financit S.p.A.	40	-	-	-	-	-	-	-	40
ItaliaCamp S.r.l.	-	-	-	-	-	-	-	-	-
Replica SIM S.p.A.	10	-	-	-	-	-	-	-	10
Totale imprese collegate	253	-	-	-	-	-	-	-	253
Totale	2.598	1.260	113	-	1	(296)	-	-	3.676

Le movimentazioni intervenute nell'esercizio 2022 sono le seguenti:

- Acquisto, in data 13 ottobre 2022, di una partecipazione azionaria pari al 70% della società Agile Power S.r.l.¹⁹² e indirettamente dell'intero Gruppo Agile Lab, specializzato nel *Data Management*, con un'offerta di soluzioni tecnologiche su misura che sfruttano l'intelligenza artificiale, nonché servizi di rivendita di prodotti *software open source* sviluppati dai *partner* tecnologici. L'operazione di acquisizione, di complessivi 18 milioni di euro, ha previsto il versamento da parte di Poste Italiane a favore dei Soci Fondatori, che manterranno il restante 30%, di 13 milioni di euro e la sottoscrizione di un aumento di capitale sociale a pagamento a favore delle società di 5 milioni di euro;

192. Agile Power S.r.l. detiene il 100% di Agile Lab, Agile Skill, Agile Next e Aim 2 S.r.l.

[Indice generale](#)[Indice di sezione](#)**I Bilanci di Poste Italiane al 31 dicembre 2022**

5. Poste Italiane S.p.A. Bilancio al 31 dicembre 2022

- Ricapitalizzazione, in data 3 agosto 2022, della società Poste Vita S.p.A. attraverso la sottoscrizione di uno strumento di capitale, subordinato e non convertibile, con durata perpetua e con periodo di *non-call* di 10 anni, per complessivi 500 milioni di euro, finalizzato a rafforzarne il *Solvency Ratio*;
- Acquisto, in data 24 febbraio 2022, da Poste Vita S.p.A. del 100% del capitale sociale di Poste Welfare Servizi S.r.l. per complessivi 70 milioni di euro. L'operazione effettuata nel rispetto di quanto previsto dagli Orientamenti preliminari Assirevi in tema di IFRS - OPI n.1 "Trattamento contabile delle business combination under common control nel bilancio di esercizio e nel bilancio consolidato"¹⁹³, ha previsto l'iscrizione della partecipazione in Poste Welfare Servizi S.r.l. al costo storico (21 milioni di euro) e il conseguente incremento della partecipazione in Poste Vita S.p.A. (49 milioni di euro) per la differenza tra il corrispettivo pagato e il valore contabile della partecipazione acquisita;
- Versamento in conto capitale, in data 14 aprile 2022, a favore di Poste Welfare Servizi S.r.l. di complessivi 55 milioni di euro finalizzato a dotare la società delle risorse finanziarie necessarie all'acquisizione della società Plurima S.p.A.¹⁹⁴;
- Sottoscrizione, in data 9 settembre 2022, dell'aumento di capitale sociale a pagamento di PostePay S.p.A. di complessivi 700 milioni di euro finalizzato a dotare la società delle risorse finanziarie necessarie al completamento dell'operazione di acquisizione della società LIS Holding S.p.A., perfezionatasi in data 14 settembre 2022;
- Fusione per incorporazione in Poste Italiane S.p.A. della società controllata PSIA S.r.l., approvata dal Consiglio di Amministrazione di Poste Italiane e dall'Assemblea degli azionisti di PSIA, in data 24 giugno 2022. L'operazione, la cui efficacia decorre dal 1° novembre 2022, è stata effettuata in continuità di valori e ha generato un avanzo da fusione di complessivi 330 milioni di euro, rilevato nell'apposita riserva di Patrimonio netto;
- Adesione, in data 28 ottobre 2022, da parte di Poste Italiane S.p.A. all'offerta pubblica di acquisto volontaria delle azioni e *warrant* emesse dalla società Sourcesense S.p.A. con un investimento complessivo di 30 milioni di euro. Il corrispettivo dovuto ai titolari delle azioni e dei *warrant*, pari rispettivamente a 4,20 euro per azione e a 0,78 euro per *warrant* è stato pagato a fronte del contestuale trasferimento a favore di Poste Italiane, del diritto di proprietà su tali azioni e *warrant*. In data 29 dicembre 2022, a seguito dell'esercizio di *warrant* convertibili da parte degli altri azionisti, la quota di partecipazione di Poste Italiane S.p.A. in Sourcesense S.p.A. è passata dal 70,75% al 70%.

Infine, in data 29 settembre 2022, è stato ceduto il ramo di azienda IT di BancoPosta Fondi S.p.A. SGR in favore di Poste Italiane S.p.A., con efficacia a partire dal 1° ottobre 2022.

Per ulteriori dettagli sulle principali operazioni societarie intervenute nell'esercizio 2022, si veda quanto riportato nella nota 3.1 – *Principali operazioni societarie*.

Sul valore delle partecipazioni sono state svolte le analisi previste dai principi contabili di riferimento. Sulla base delle informazioni disponibili e delle risultanze degli *impairment test* eseguiti¹⁹⁵, non è emersa la necessità di rettificare il valore di carico delle partecipazioni.

In particolare, per quanto riguarda le partecipazioni di controllo operative nel segmento di business Corrispondenza, Pacchi e Distribuzione, le singole partecipazioni, benché rilevanti in qualità di singoli asset dal punto di vista contabile, non presentano capacità autonome di generazione e governo dei flussi di cassa, in considerazione del modello organizzativo di Gruppo. Pertanto tali partecipazioni di controllo non assumono rilevanza individualmente ai fini dell'effettuazione dell'*impairment test* nel bilancio separato ma sono aggregate (assieme alle attività operative svolte direttamente dalla Capogruppo) in una unica CGU; tale approccio è legato al modello organizzativo utilizzato dal Gruppo, per cui data l'incapacità delle singole partecipazioni di generare flussi indipendenti rispetto alle altre partecipazioni, risulterebbe impossibile calcolarne il valore recuperabile individuale, secondo le disposizioni dello IAS 36.

193. Secondo quanto previsto dal documento ASSIREVI, nel caso di operazioni di acquisto di una partecipazione di controllo da altra entità *under common control* con corrispettivo in denaro, se l'operazione non è effettuata a normali condizioni di mercato, l'eventuale differenza tra il valore contabile del business acquisito e il corrispettivo della transazione rappresenta un'operazione con soci. (paragrafo 1.1 – Operazioni di acquisizione e conferimento di rami d'azienda).

194. Con il perfezionamento dell'operazione, Poste Welfare Servizi S.r.l. detiene il 70% del capitale sociale di Plurima Bidco S.r.l., società che svolge attività di detenzione e gestione di partecipazioni, appositamente costituita per l'acquisizione del 100% del capitale sociale di Plurima S.p.A.

195. Per la metodologia applicata e i parametri utilizzati per l'esecuzione degli *impairment test* al 31 dicembre 2022, si rinvia alla nota 2.4 – *Uso di stime*, con riguardo all'*impairment test* su avviamenti, unità generatrici di flussi di cassa e partecipazioni.

Indice di sezione

Indice generale

Relazione Finanziaria Annuale 2022
Gruppo Poste Italiane

L'elenco delle Partecipazioni in imprese controllate e collegate al 31 dicembre 2022 è il seguente:

tab. A5.2 – Elenco delle Partecipazioni

Denominazione (migliaia di euro)	Quota %	Capitale Sociale ⁽¹⁾	Utile/(perdita) dell'esercizio	Patr. netto contabile	Patr. netto pro quota	Valore contabile al 31.12.2022	Diff. tra Patr. netto e valore contabile
in imprese controllate							
Agile Power S.r.l. ⁽²⁾	70,00	65	(4)	5.689	3.982	17.951	(13.969)
BancoPosta Fondi S.p.A. SGR	100,00	12.000	26.884	55.816	55.816	8.592	47.224
CLP S.c.p.A.	51,00	516	-	788	402	313	89
Consorzio PosteMotori	58,12	120	-	120	70	70	-
Cons. per i Servizi di Telefonia Mobile S.c.p.A.	51,00	120	-	116	59	61	(2)
EGI S.p.A.	55,00	103.200	4.315	243.014	133.658	169.893	(36.235)
MLK Deliveries S.p.A.	70,00	333	663	13.308	9.316	15.088	(5.772)
Nexive Network S.r.l.	100,00	50	225	8.242	8.242	16.000	(7.758)
Nexive Scarl	82,14	28	-	26	21	-	21
PatentViaPoste S.c.p.A.	69,65	120	-	124	86	84	2
Poste Air Cargo S.r.l.	100,00	1.000	2.244	7.040	7.040	845	6.195
Poste Vita S.p.A.	100,00	1.216.608	935.538	6.575.971	6.575.971	2.069.606	4.506.365
Poste Welfare Servizi S.r.l.	100,00	16	2.937	78.966	78.966	75.921	3.045
Postel S.p.A.	100,00	20.400	(3.810)	81.641	81.641	82.590	(949)
PostePay S.p.A.	100,00	7.561	261.220	1.403.594	1.403.594	902.132	501.462
SDA Express Courier S.p.A.	100,00	5.000	34.963	59.556	59.556	14.177	45.379
sennder Italia S.r.l.	65,00	46	3.164	10.513	6.833	3.255	3.578
Sengi Express Limited ⁽³⁾	51,00	541	6.987	6.256	3.191	16.000	(12.809)
Sorcesense S.p.A. ⁽²⁾	70,00	880	112	7.010	4.907	30.169	(25.262)
in imprese collegate							
Anima Holding S.p.A. ⁽⁴⁾	11,02	7.292	86.579	1.382.213	152.320	203.001	(50.681)
Conio Inc. ⁽²⁾	16,29	12.522	(752)	10.527	1.715	486	1.229
Financit S.p.A.	40,00	14.950	13.724	63.766	25.506	40.000	(14.494)
ItaliaCamp S.r.l. ⁽⁵⁾	19,40	155	123	2.721	528	2	526
Replica SIM S.p.A.	45,00	10.500	(1.045)	9.625	4.331	10.000	(5.669)

⁽¹⁾ In caso di consorzio, il dato è riferito al fondo consortile. Le imprese hanno tutte sede sociale in Roma, ad eccezione delle società Anima Holding S.p.A., Nexive Network S.r.l., Nexive Scarl, sennder Italia S.r.l., Replica SIM S.p.A. e Agile Power S.r.l. con sede sociale a Milano; della società Conio Inc. con sede sociale in California (USA) e Sengi Express Limited con sede sociale in Hong Kong (Cina).

⁽²⁾ Dati elaborati in conformità ai principi contabili internazionali IFRS e pertanto possono non coincidere con quelli contenuti nei bilanci di esercizio della società partecipata, redatti in conformità al Codice Civile e ai principi contabili italiani e per la società Conio Inc. in conformità agli U.S. GAAP.

⁽³⁾ Per tali società i dati indicati sono elaborati in conformità ai principi contabili internazionali IFRS e pertanto possono non coincidere con quelli contenuti nella Relazione Finanziaria Annuale della società in conformità del Local GAAP.

⁽⁴⁾ Dati dell'ultimo resoconto intermedio di gestione consolidato approvato dal CdA della società al 30 settembre 2022.

⁽⁵⁾ Dati dell'ultimo Bilancio approvato dalla società al 31 dicembre 2021.

Indice generale

Indice di sezione

I Bilanci di Poste Italiane al 31 dicembre 2022
5. Poste Italiane S.p.A. Bilancio al 31 dicembre 2022

A6 – Attività finanziarie (84.197 milioni di euro)

tab. A6 – Attività finanziarie

Descrizione (milioni di euro)	Saldo al 31.12.2022			Saldo al 31.12.2021			Variazioni
	Attività non correnti	Attività correnti	Totale	Attività non correnti	Attività correnti	Totale	
Attività finanziarie al Costo ammortizzato	27.812	16.538	44.350	32.761	18.836	51.597	(7.247)
Attività finanziarie al FVTOCI	29.160	4.537	33.697	35.830	1.871	37.701	(4.004)
Attività finanziarie al FVTPL	40	-	40	39	-	39	1
Strumenti finanziari derivati	5.764	346	6.110	800	76	876	5.234
Totale	62.776	21.421	84.197	69.430	20.783	90.213	(6.016)
di cui Patrimonio BancoPosta	61.901	21.392	83.293	69.023	20.731	89.754	(6.461)
di cui Patrimonio non destinato	875	29	904	407	52	459	445

Attività finanziarie Patrimonio BancoPosta

Attività finanziarie Patrimonio BancoPosta

Descrizione (milioni di euro)	Saldo al 31.12.2022			Saldo al 31.12.2021			Variazioni
	Attività non correnti	Attività correnti	Totale	Attività non correnti	Attività correnti	Totale	
Attività finanziarie al costo ammortizzato	27.473	16.509	43.982	32.429	18.787	51.216	(7.234)
Finanziamenti e crediti	-	16.283	16.283	-	18.106	18.106	(1.823)
Finanziamenti	-	1.358	1.358	-	-	-	1.358
Crediti	-	14.925	14.925	-	18.106	18.106	(3.181)
Depositi presso il MEF	-	11.902	11.902	-	12.707	12.707	(805)
Crediti	-	11.907	11.907	-	12.712	12.712	(805)
Fondo svalutazioni Depositi presso il MEF	-	(5)	(5)	-	(5)	(5)	-
Altri crediti finanziari	-	3.023	3.023	-	5.399	5.399	(2.376)
Titoli a reddito fisso	27.473	226	27.699	32.429	681	33.110	(5.411)
Attività finanziarie al FVTOCI	28.624	4.537	33.161	35.755	1.871	37.626	(4.465)
Titoli a reddito fisso	28.624	4.537	33.161	35.755	1.871	37.626	(4.465)
Attività finanziarie al FVTPL	40	-	40	39	-	39	1
Azioni	40	-	40	39	-	39	1
Strumenti finanziari derivati	5.764	346	6.110	800	73	873	5.237
Totale	61.901	21.392	83.293	69.023	20.731	89.754	(6.461)

Le attività in commento riguardano le operazioni finanziarie effettuate dalla Società ai sensi del DPR 14 marzo 2001, n. 144 e successive modifiche che, dal 2 maggio 2011, rientrano nell'ambito del Patrimonio destinato (si veda al riguardo quanto riportato nella precedente nota 5.2 - *Informativa sul Patrimonio destinato BancoPosta*).

Indice di sezione

Indice generale

Relazione Finanziaria Annuale 2022
Gruppo Poste Italiane

Attività finanziarie al costo ammortizzato

Di seguito la movimentazione delle attività finanziarie al costo ammortizzato:

tab. A6.1 – Movimentazione Attività finanziarie al Costo ammortizzato

Titoli (milioni di euro)	Finanziamenti e crediti		Titoli a reddito fisso		Totale
	Valore di bilancio	Valore Nominale	Valore di bilancio	Valore di bilancio	Valore di bilancio
Saldo al 1° gennaio 2022	18.106	28.027	33.110		51.216
Acquisti/Erogazioni	-	2.282	2.109		2.109
Var. per costo ammortizzato	-	-	(90)		(90)
Trasf.ti riserve di PN	-	-	(126)		(126)
Var. del <i>fair value</i> a CE	-	-	(5.398)		(5.398)
Variazioni per operazioni di CFH*	-	-	128		128
Variazioni per <i>impairment</i>	(1)	-	(3)		(4)
Variazioni nette	(183)	-	-		(183)
Effetti delle vendite a CE	-	-	77		77
Ratei	1	-	226		227
Vendite, rimborsi ed estinzione ratei	-	(2.005)	(2.334)		(2.334)
Altre variazioni	(1.640)	-	-		(1.640)
Saldo al 31 dicembre 2022	16.283	28.304	27.699		43.982

* La voce della tabella Variazioni per operazioni di CFH, riferita agli acquisti a termine effettuati nell'ambito di operazioni di *Cash flow hedge*, accoglie le variazioni di *fair value* dei titoli acquistati intercorse tra la data di stipula del contratto derivato e quella di regolamento e trova contropartita nella corrispondente variazione della riserva di *Cash flow hedge*.

Finanziamenti e Crediti

La voce **Finanziamenti** si riferisce ad operazioni di pronti contro termine attivi per 4.575 milioni di euro (1.577 milioni di euro al 31 dicembre 2021) stipulati con la Cassa di Compensazione e Garanzia S.p.A. (di seguito CC&G), finalizzate all'impiego temporaneo della liquidità riveniente dalla raccolta da privati. Tali operazioni risultano garantite da titoli per un nozionale complessivo di 4.425 milioni di euro. Le attività e passività finanziarie relative ad operazioni di pronti contro termine gestite attraverso la CC&G, che soddisfano i requisiti previsti dallo IAS 32, sono oggetto di compensazione. L'effetto della compensazione al 31 dicembre 2022, già incluso nell'esposizione a saldi netti, ammonta a complessivi 3.217 milioni di euro (1.577 milioni di euro al 31 dicembre 2021). Il *fair value*¹⁹⁶ di tale voce al 31 dicembre 2022 ammonta a 1.358 milioni di euro.

La voce **Crediti** comprende:

- **Depositi presso il MEF** per 11.907 milioni di euro, costituiti dagli impieghi della raccolta da conti correnti postali appartenenti alla clientela pubblica, remunerati ad un tasso variabile calcolato su un paniere di titoli di Stato¹⁹⁷. Il deposito è rettificato di un fondo svalutazione di circa 5 milioni di euro, per tener conto del rischio di *default* della controparte, invariato rispetto al 31 dicembre 2021. Nel corso dell'esercizio 2022, sono stati stipulati contratti derivati di copertura (gestionale) sulla componente della remunerazione indicizzata a 10 anni. L'operazione di copertura è stata eseguita attraverso acquisti a termine del BTP a 10 anni con regolamento del differenziale tra il prezzo prefissato del titolo e il *market value* del titolo stesso.
- **Altri crediti finanziari**, relativi per (i) 2.457 milioni di euro a depositi in garanzia - di cui 1.447 milioni di euro per somme versate a controparti per operazioni di *repo* passivi su titoli a reddito fisso (*collateral* previsti da appositi *Global Master Repurchase Agreement*), 978 milioni di euro per somme versate a CC&G di cui 613 milioni di euro per operazioni di *repo* in essere e 365 milioni di euro come contributo prefinanziato al fondo di garanzia, cd *Default Fund*¹⁹⁸, 31 milioni di euro per somme versate a controparti per operazioni di *Interest rate swap* (*collateral* previsti da appositi *Credit Support Annex*) e (ii) 80 milioni di euro a crediti vantati nei confronti della società controllata PostePay S.p.A. per somme prevalentemente addebitate nei primi giorni dell'esercizio 2023. La diminuzione rispetto all'esercizio precedente dei depositi a garanzia è dovuto al rialzo della curva dei tassi di interesse che ha generato principalmente una riduzione delle somme versate a controparti con le quali sono in essere

196. Ai fini della scala gerarchica del *fair value*, che riflette la rilevanza delle fonti utilizzate nell'effettuare le valutazioni, il valore indicato è di Livello 2.

197. Il tasso variabile in commento è così calcolato: per il 40% in base alla media del rendimento del BOT a sei mesi rilevato mensilmente e, per il restante 60%, in base alla media del rendimento del BTP a dieci anni rilevato mensilmente.

198. Fondo di garanzia costituito dall'insieme dei versamenti dei partecipanti diretti ai comparti derivati e azionario ed al comparto obbligazionario, istituito a ulteriore garanzia delle operazioni svolte; può essere utilizzato per la copertura degli oneri derivanti da eventuali inadempimenti dei partecipanti.

Indice generale

Indice di sezione

I Bilanci di Poste Italiane al 31 dicembre 2022
5. Poste Italiane S.p.A. Bilancio al 31 dicembre 2022

operazioni di *interest rate swap* a seguito della variazione positiva del *fair value* dei derivati di copertura, parzialmente compensata dall'incremento delle somme versate a controparti con le quali sono in essere operazioni di *Repo* passivi a seguito della variazione negativa del *fair value* dei titoli in garanzia.

Titoli a reddito fisso

I **titoli a reddito fisso** dell'area euro, detenuti dal Patrimonio BancoPosta, sono costituiti da titoli di Stato di emissione italiana e da titoli garantiti dallo Stato italiano del valore nominale di 28.304 milioni di euro. Il valore a cui sono iscritti di 27.699 milioni di euro è composto dal costo ammortizzato di titoli a reddito fisso non oggetto di copertura per 15.614 milioni di euro, dal costo ammortizzato di titoli a reddito fisso oggetto di copertura di *fair value hedge* per 14.799 milioni di euro, decrementato di 2.714 milioni di euro complessivi per tener conto degli effetti della copertura stessa (incrementato di 2.188 milioni di euro nell'esercizio 2021). I titoli a reddito fisso rilevati al costo ammortizzato sono rettificati per tener conto del relativo *impairment*, il cui fondo al 31 dicembre 2022 ammonta a circa 13 milioni di euro (11 milioni di euro al 31 dicembre 2021). Al 31 dicembre 2022, il *fair value*¹⁹⁹ di tali titoli è di 23.651 milioni di euro (comprensivo di 226 milioni di euro di ratei in corso di maturazione).

Nel portafoglio sono compresi titoli a tasso fisso per un ammontare nominale complessivo di 3.000 milioni di euro emessi da Cassa Depositi e Prestiti S.p.A. e garantiti dallo Stato italiano (al 31 dicembre 2022 il valore di bilancio è di 2.863 milioni di euro).

Attività finanziarie al *fair value* rilevato nelle altre componenti di Conto economico complessivo

Di seguito la movimentazione delle attività finanziarie al *fair value* rilevato nelle altre componenti di Conto economico complessivo (FVTOC):

tab. A6.2 – Movimentazione Attività finanziarie al FVTOCI

Titoli (milioni di euro)	Titoli a reddito fisso	
	Valore Nominale	Fair value
Saldo al 1° gennaio 2022	31.416	37.626
Acquisti	9.428	9.224
Trasf.ti riserve di PN	-	(411)
Var. per costo ammortizzato	-	(58)
Var. del <i>fair value</i> a PN	-	(4.405)
Var. del <i>fair value</i> a CE	-	(5.721)
Var.ni per op. di CFH*	-	202
Effetti delle vendite a CE	-	258
Ratei	-	265
Vendite, rimborsi ed estinzione ratei	(3.355)	(3.819)
Saldo al 31 dicembre 2022	37.489	33.161

* La voce della tabella Variazioni per operazioni di CFH, riferita agli acquisti a termine effettuati nell'ambito di operazioni di *cash flow hedge*, accoglie le variazioni di *fair value* dei titoli acquistati intercorse tra la data di stipula del contratto derivato e quella di regolamento e trova contropartita nella corrispondente variazione della riserva di *Cash flow hedge*.

Titoli a reddito fisso

Si riferiscono a **titoli governativi a reddito fisso** dell'area euro costituiti da titoli di Stato, principalmente di emissione italiana, del valore nominale di 37.489 milioni di euro. L'oscillazione complessiva del *fair value* nell'esercizio in commento è negativa per 10.126 milioni di euro ed è rilevata nell'apposita riserva di Patrimonio netto per la parte non coperta da strumenti di *fair value hedge* (importo negativo 4.405 milioni di euro), e a Conto economico per la parte coperta (importo negativo 5.721 milioni di euro). Tali titoli sono soggetti a svalutazione rilevata nel conto economico in contropartita dell'apposita riserva di patrimonio netto.

199. Ai fini della scala gerarchica del *fair value*, che riflette la rilevanza delle fonti utilizzate nell'effettuare le valutazioni, il valore indicato è di Livello 1 per 20.927 milioni di euro e di Livello 2 per 2.724 milioni di euro.

Indice di sezione

Indice generale

Relazione Finanziaria Annuale 2022
Gruppo Poste Italiane

L'*impairment* cumulato al 31 dicembre 2022 ammonta a 16 milioni di euro (12 milioni di euro al 31 dicembre 2021). Il decremento della voce in commento è dovuto principalmente all'oscillazione negativa del *fair value* sopra citato parzialmente compensato da maggiori acquisti rispetto alle vendite/rimborsi effettuati nell'esercizio.

I titoli indisponibili consegnati in garanzia a controparti a fronte di operazioni di finanziamento e di copertura sono indicati nella nota 13 – *Ulteriori Informazioni*.

Attività finanziarie al *fair value* rilevato a Conto economico

Azioni

La voce in commento si riferisce:

- per 20 milioni di euro, al *fair value* di 32.059 azioni privilegiate di Visa Incorporated (*Series C Convertible Participating Preferred Stock*) assegnate a seguito del perfezionamento dell'operazione di cessione dell'azione di Visa Europe Ltd a Visa Incorporated avvenuta nel 2016; tali titoli azionari sono convertibili in azioni ordinarie in base al rapporto di 3,634²⁰⁰ azioni ordinarie ogni azione di Classe C, e sono opportunamente scontate a un idoneo tasso per tener conto della loro illiquidità. Nel corso dell'esercizio è proseguito il processo di determinazione della proporzione di convertibilità e del relativo tasso delle Azioni Visa Incorporated *Series C Convertible Participating Preferred Stock* parzialmente conclusosi in data 29 luglio 2022 con l'assegnazione di 1.019 azioni privilegiate di Visa Incorporated *Series A Preferred Stock*;
- per 20 milioni di euro, al *fair value* di 1.019 azioni privilegiate di Visa Incorporated (*Series A Preferred Stock*); tali titoli azionari sono convertibili in azioni ordinarie in base al rapporto di 100 azioni ordinarie ogni azione di classe *A Preferred Stock*.

L'oscillazione complessiva netta del *fair value* nell'esercizio in commento è positiva per 1 milione di euro ed è rilevata a Conto economico nelle voci Proventi e Oneri derivanti da operatività finanziaria.

Strumenti finanziari derivati

tab. A6.3 – Strumenti finanziari derivati

Descrizione (milioni di euro)	Saldo al 31.12.2022		Saldo al 31.12.2021	
	Nominale	Fair value	Nominale	Fair value
<i>Cash Flow Hedging</i>				
Acquisti a termine	3.433	(92)	-	-
Vendite a termine	1.099	346	1.714	76
<i>Interest rate swap</i>	2.943	(531)	1.720	(264)
<i>Fair value hedging</i>				
<i>Interest rate swap</i> su Titoli al FVTOCI e CA	27.940	5.571	34.914	(4.398)
<i>Interest rate swap</i> su Pronti Contro Termine	3.996	(155)	2.956	(1)
FV vs CE				
Vendite a termine	-	(4)	-	(3)
Totale	39.411	5.135	41.304	(4.590)
Di cui:				
Strumenti derivati attivi	27.404	6.110	13.593	873
Strumenti derivati passivi	12.007	(975)	27.711	(5.463)

200. Sino alla data della completa conversione delle azioni assegnate in azioni ordinarie, il tasso di conversione potrà essere ridotto a seguito del manifestarsi di passività della Visa Europe Ltd ritenute oggi solo potenziali.

[Indice generale](#)[Indice di sezione](#)**I Bilanci di Poste Italiane al 31 dicembre 2022**
5. Poste Italiane S.p.A. Bilancio al 31 dicembre 2022

Le operazioni di *cash flow hedge* in *interest rate swap* si riferiscono esclusivamente a titoli al FVTOCI mentre le vendite a termine si riferiscono per un nominale di 869 milioni di euro a titoli al FVTOCI e per un nominale di 230 milioni di euro a titoli al costo ammortizzato.

Gli strumenti di copertura del rischio di tasso di interesse sui flussi finanziari hanno complessivamente subito nell'esercizio una variazione negativa netta di 89 milioni di euro, di cui 280 milioni di euro relativi alla variazione positiva netta di *fair value* della componente efficace della copertura, riflessa nella Riserva *cash flow hedge*, e 369 milioni di euro relativi alla variazione negativa netta delle operazioni completate²⁰¹ nell'esercizio e della componente inefficace dei contratti di copertura.

Gli strumenti di *fair value hedge* in *interest rate swap* hanno ad oggetto la copertura di:

- titoli classificati al costo ammortizzato per un nominale di 13.510 milioni di euro e titoli classificati al FVTOCI per un nominale di 14.430 milioni di euro; hanno complessivamente subito nell'esercizio una variazione positiva netta di 9.969 milioni di euro, di cui 11.040 milioni di euro relativi alla variazione positiva netta di *fair value* della componente efficace della copertura e 1.071 milioni di euro relativi alla variazione negativa netta delle operazioni completate nell'esercizio e della componente inefficace dei contratti di copertura;
- pronti contro termine classificati al costo ammortizzato per un nominale di 3.996 milioni di euro, la cui variazione negativa netta è di 154 milioni di euro, di cui 126 milioni di euro relativi alla variazione negativa netta di *fair value* della componente efficace della copertura e 28 milioni di euro relativi alla variazione negativa netta delle operazioni completate.

Nell'esercizio in commento la Società ha effettuato le seguenti operazioni:

- acquisti a termine per un nominale di 3.433 milioni di euro;
- vendite a termine per un nominale di 1.099 milioni di euro e regolazione di quelle in essere al 1° gennaio 2022 per 1.714 milioni di euro;
- *interest rate swap* di *cash flow hedge* per un nominale di 1.323 milioni di euro;
- *interest rate swap* di *fair value hedge* per un nominale di 5.585 milioni di euro, inclusi delle coperture per l'operatività in pronti contro termine per 1.010 milioni di euro;
- estinzione di *interest rate swap* di *fair value hedge* giunti a scadenza su pronti contro termine, per un nozionale di 2.956 milioni di euro;
- estinzione anticipata di *interest rate swap* di *fair value hedge* per un nozionale complessivo di 8.563 milioni di euro (di cui 1.575 milioni di euro relativi a operazioni di copertura per le quali è stato venduto anche il titolo sottostante) con la finalità di consolidare un rendimento fisso in linea con la situazione di mercato migliorando contestualmente il profilo reddituale di una porzione del portafoglio anche per gli esercizi successivi.

Inoltre, la Società ha stipulato e regolato acquisti a termine per un nominale complessivo di 532 milioni di euro (rilevati al *fair value* verso Conto economico) a copertura gestionale della componente indicizzata a 10 anni della remunerazione dell'impiego della raccolta dalla clientela pubblica. Dette operazioni hanno complessivamente generato nell'esercizio in commento un effetto negativo di 71 milioni di euro rilevato a Conto economico nella voce Proventi degli impieghi della raccolta su conti correnti postali e delle disponibilità libere.

201. Le Operazioni completate comprendono le operazioni a termine regolate, i differenziali scaduti e in maturazione e l'estinzione di *interest rate swap* relativi a titoli ceduti.

Indice di sezione

Indice generale

Relazione Finanziaria Annuale 2022
Gruppo Poste Italiane

Attività finanziarie patrimonio non destinato

Attività finanziarie Patrimonio non destinato

Descrizione (milioni di euro)	Saldo al 31.12.2022			Saldo al 31.12.2021			Variazioni
	Attività non correnti	Attività correnti	Totale	Attività non correnti	Attività correnti	Totale	
Attività finanziarie al Costo ammortizzato	339	29	368	332	49	381	(13)
Finanziamenti e crediti	339	29	368	332	49	381	(13)
Finanziamenti	337	28	365	330	44	374	(9)
Crediti	2	1	3	2	5	7	(4)
Depositi in garanzia	-	-	-	-	3	3	(3)
Vs. acquirenti alloggi di servizio	2	1	3	2	2	4	(1)
Vs. Altri	-	20	20	-	20	20	-
Fondo svalutazione crediti finanziari	-	(20)	(20)	-	(20)	(20)	-
Attività finanziarie al FVTOCI	536	-	536	75	-	75	461
Titoli a reddito fisso	91	-	91	-	-	-	91
Azioni	445	-	445	75	-	75	370
Strumenti finanziari derivati	-	-	-	-	3	3	(3)
Totale	875	29	904	407	52	459	445

Attività finanziarie al costo ammortizzato

Di seguito la movimentazione delle attività finanziarie al costo ammortizzato:

tab. A6.4 – Movimentazione Attività finanziarie al Costo ammortizzato

(milioni di euro)	Finanziamenti	Crediti	Totale
	Valore di bilancio	Valore di bilancio	Valore di bilancio
Saldo al 1° gennaio 2022	374	7	381
Acquisti/Erogazioni	43	-	43
Var. per costo ammortizzato	-	-	-
Var. del fair value a CE	-	-	-
Variazioni per operazioni di CFH*	-	-	-
Variazioni per impairment	-	-	-
Variazioni nette	-	(4)	(4)
Effetti delle vendite a CE	-	-	-
Operazioni straordinarie**	(21)	-	(21)
Ratei	4	-	4
Vendite, rimborsi ed estinzione ratei	(35)	-	(35)
Saldo al 31 dicembre 2022	365	3	368

* La voce Variazioni per operazioni di CFH, riferita agli acquisti a termine effettuati nell'ambito di operazioni di cash flow hedge, accoglie le variazioni di fair value dei titoli acquistati intercorse tra la data di stipula e quella di regolamento e trova contropartita nella corrispondente variazione della riserva di Cash flow hedge.

** La voce Operazioni straordinarie, si riferisce all'estinzione del finanziamento verso la società PSIA S.r.l. a seguito dell'operazione di fusione per incorporazione della società in Poste Italiane S.p.A. efficace dal 1° novembre 2022.

Indice generale

Indice di sezione

I Bilanci di Poste Italiane al 31 dicembre 2022
5. Poste Italiane S.p.A. Bilancio al 31 dicembre 2022

Finanziamenti

Il dettaglio è il seguente:

tab. A6.4.1 – Finanziamenti al Costo ammortizzato

Denominazione (milioni di euro)	Saldo al 31.12.2022			Saldo al 31.12.2021			Variazioni
	Finanziamenti	c/c di corrispondenza	Totale	Finanziamenti	c/c di corrispondenza	Totale	
Controllate dirette							
Nexive Network S.r.l.	-	17	17	-	25	25	(8)
Poste Air Cargo S.r.l.	-	5	5	-	7	7	(2)
PSIA S.r.l.	-	-	-	21	-	21	(21)
Poste Vita S.p.A.	253	-	253	251	-	251	2
SDA Express Courier S.p.A.	48	-	48	60	-	60	(12)
sennder Italia S.r.l.	-	-	-	11	-	11	(11)
Controllate indirette							
Plurima Bidco S.r.l.	43	-	43	-	-	-	43
	344	22	366	343	32	375	(9)
Fondo svalutazione finanziamenti <i>intercompany</i>	(1)	-	(1)	(1)	-	(1)	-
Totale	343	22	365	342	32	374	(9)

La voce comprende:

- per 253 milioni di euro un prestito subordinato irredimibile concesso alla controllata Poste Vita S.p.A. al fine di dotare la Compagnia di adeguati mezzi patrimoniali per sostenere la crescita attesa della raccolta dei premi, nel rispetto delle specifiche normative che regolano il settore assicurativo;
- per 48 milioni di euro tre prestiti concessi alla controllata SDA Express Courier S.p.A. negli esercizi 2019, 2020 e 2021, a supporto della realizzazione dei nuovi impianti per gli hub automatizzati di Bologna, "Nord" e Centro" rimborsabili in un'unica soluzione rispettivamente il 2 agosto 2027, 16 aprile 2029 e il 5 agosto 2030;
- per 43 milioni di euro due prestiti concessi nel corso dell'esercizio alla controllata Plurima Bidco S.r.l. per far fronte alle esigenze operative di breve termine e a supporto dell'operazione societaria finalizzata all'acquisizione di una quota di maggioranza nella società Plurima S.p.A. rimborsabili in un'unica soluzione rispettivamente il 28 aprile 2023 e il 27 aprile 2029;
- per 22 milioni di euro conti correnti di corrispondenza attivi verso imprese controllate, remunerati a normali condizioni di mercato.

Tali finanziamenti sono rettificati di un fondo *impairment* di circa 1 milione di euro, per tener conto del rischio di default delle controparti, invariato rispetto al 31 dicembre 2021.

Crediti

I **crediti verso Altri** per un valore nominale di 20 milioni di euro, si riferiscono al credito residuo verso Invitalia S.p.A. per la cessione di Banca del Mezzogiorno-MedioCreditoCentrale S.p.A. (BdM), interamente svalutato.

Indice di sezione

Indice generale

Relazione Finanziaria Annuale 2022
Gruppo Poste Italiane

Attività finanziarie al *fair value* rilevato nelle altre componenti di Conto economico complessivo

Di seguito la movimentazione delle attività finanziarie al *fair value* rilevato nelle altre componenti di Conto economico complessivo (FVTOCI):

tab. A6.5 – Movimentazione Attività finanziarie al FVTOCI

(milioni di euro)	Titoli a reddito fisso		Azioni	
	Valore nominale	Fair value	Fair value	Fair value
Saldo al 1° gennaio 2022	-	-	75	75
Acquisti	110	98	34	132
Trasf.ti riserve di PN	-	-	-	-
Altre variazioni di PN	-	-	-	-
Var. per costo ammortizzato	-	2	-	2
Var. del <i>fair value</i> a PN	-	(9)	(72)	(81)
Var. del <i>fair value</i> a CE	-	-	-	-
Var.ni per op. di CFH*	-	-	-	-
Effetti delle vendite a CE	-	-	-	-
Ratei	-	-	-	-
Operazioni straordinarie	-	-	408	408
Vendite, rimborsi ed estinzione ratei	-	-	-	-
Saldo al 31 dicembre 2022	110	91	445	536

* La voce della tabella Variazioni per operazioni di CFH, riferita agli acquisti a termine effettuati nell'ambito di operazioni di *cash flow hedge*, accoglie le variazioni di *fair value* dei titoli acquistati intercorse tra la data di stipula e quella di regolamento e trova contropartita nella corrispondente variazione della riserva di *Cash flow hedge*.

Titoli a reddito fisso

La voce accoglie un titolo di stato di emissione italiana del valore nominale di 110 milioni di euro acquistato nel corso dell'esercizio. Al 31 dicembre 2022 l'oscillazione del *fair value* è negativa per 9 milioni di euro ed è rilevata nell'apposita riserva di Patrimonio netto.

Azioni

Il dettaglio è il seguente:

tab. A6.5.1 – Azioni FVTOCI

Descrizione (milioni di euro)	Saldo al 31.12.2022	Saldo al 31.12.2021	Variazioni
MFM Holding Ltd	57	53	4
sennder Technologies GmbH	19	19	-
Milkman S.p.A.	2	3	(1)
Scalapay Limited	25	-	25
Nexi S.p.A.	343	-	343
Totale	446	75	371

Nel mese di gennaio 2022, Poste Italiane ha partecipato ad un nuovo aumento di capitale promosso da MFM Holding Ltd con un investimento di 9 milioni di euro.

Nel mese di aprile 2022, Poste Italiane ha acquisito il 2,30% (2,15% su base *fully diluted*) del capitale sociale di Scalapay Limited con un investimento di 25 milioni di euro.

Indice generale

Indice di sezione

I Bilanci di Poste Italiane al 31 dicembre 2022
5. Poste Italiane S.p.A. Bilancio al 31 dicembre 2022

Infine, a seguito del perfezionamento dell'operazione di fusione per incorporazione della controllata PSIA S.r.l., efficace dal 1° novembre 2022, Poste Italiane ha acquisito una partecipazione del 3,6% della società Nexi S.p.A. corrispondente, alla data dell'operazione, a circa 408 milioni di euro e la relativa riserva negativa di *fair value* di complessivi 240 milioni di euro (tab. B2 – *Riserve*).

L'oscillazione complessiva del *fair value* nell'esercizio in commento è negativa per 72 milioni di euro ed è rilevata nell'apposita riserva di Patrimonio netto.

Infine, la voce comprende per 75 milioni di euro la partecipazione in CAI S.p.A. (ex Alitalia CAI S.p.A.), acquisita nell'esercizio 2013 e interamente svalutata nell'esercizio 2014.

Per ulteriori dettagli sulle principali operazioni societarie intervenute nell'esercizio 2022, si veda quanto riportato nelle note 3.1 – *Principali operazioni societarie*.

Attività finanziarie al *fair value* rilevato a Conto economico

La voce si riferisce agli strumenti finanziari partecipativi (ex art. 2346 comma 6 del Codice Civile) derivanti dalla conversione di *Contingent Convertible Notes*²⁰² il cui valore, al 31 dicembre 2022, è pari a zero.

Strumenti finanziari derivati

tab. A6.6 – Strumenti finanziari derivati

Descrizione (milioni di euro)	Saldo al 31.12.2022		Saldo al 31.12.2021	
	Nominale	Fair value	Nominale	Fair value
<i>Cash Flow Hedging</i>				
<i>Interest rate swap</i>	50	-	50	(3)
<i>Commodity swap</i>	-	-	5	3
Totale	50	-	55	-
Di cui:				
Strumenti derivati attivi	50	-	5	3
Strumenti derivati passivi	-	-	50	(3)

Al 31 dicembre 2022 gli strumenti derivati in essere sono rappresentati:

- da un contratto di *Interest rate swap* di *cash flow hedging* stipulato nell'esercizio 2013 per la protezione dei flussi finanziari del Prestito obbligazionario di 50 milioni di euro emesso in data 25 ottobre 2013 (nota B.6 – *Passività finanziarie*); con tale operazione, la Società ha assunto l'obbligazione di corrispondere il tasso fisso del 4,035% e ha venduto il tasso variabile del prestito obbligazionario pari, al 31 dicembre 2022, al 4,282%;
- da opzioni di acquisto e vendita che consentiranno a Poste Italiane di acquistare le quote detenute dai soci di minoranza di MLK Deliveries S.p.A. (oltre che la proprietà della tecnologia Milkman per le applicazioni in ambito e-commerce), del Gruppo Agile Lab e di Sourcesense S.p.A. Il prezzo di esercizio di tali opzioni è commisurato al raggiungimento di determinati *target* economico/patrimoniali da parte delle società. Al 31 dicembre 2022, il valore delle opzioni è pari a zero in quanto il prezzo definito nell'opzione è rappresentativo del *fair value* delle società.

Nel corso dell'esercizio 2022 sono state effettuate le seguenti operazioni:

- stipula e regolazione di acquisti a termine su titoli di Stato per un nominale di 110 milioni di euro;
- stipula e regolazione di operazioni di copertura gestionale del rischio cambio euro/dollaro dei costi relativi ai canoni di *leasing* degli aeromobili effettuate per il tramite della controllata Poste Air Cargo S.r.l.

202. Si tratta delle *Contingent Convertible Notes* di originari 75 milioni di euro e durata ventennale, emesse dalla Midco S.p.A., società che a sua volta detiene il 51% della compagnia Alitalia SAI S.p.A., sottoscritte da Poste Italiane S.p.A. in data 23 dicembre 2014 nell'ambito dell'operazione strategica finalizzata all'ingresso della Compagnia Ethihad Airways nel capitale sociale di Alitalia SAI, senza alcuna interferenza di Poste Italiane nella gestione della società emittente o della sua controllata. Il pagamento degli interessi e del capitale era previsto contrattualmente se, e nella misura in cui, fossero esistite risorse liquide disponibili. A seguito del verificarsi delle condizioni negative previste contrattualmente, nell'esercizio 2017 il prestito è stato convertito in strumenti finanziari partecipativi (ex art. 2346 comma 6 del Codice Civile) dotati degli stessi diritti patrimoniali associati alle *Notes*.

Indice di sezione

Indice generale

Relazione Finanziaria Annuale 2022
Gruppo Poste Italiane

Infine, nel mese di novembre 2022 è giunto a scadenza il contratto di swap stipulato nel corso dell'esercizio 2020 a copertura gestionale dei costi del carburante relativi al trasporto aereo della corrispondenza effettuato per il tramite della controllata Poste Air Cargo S.r.l.

A7 – Rimanenze (4 milioni di euro)

tab. A7 – Rimanenze

Descrizione (milioni di euro)	Saldo al 01.01.2022	Variazioni economiche	Saldo al 31.12.2022
Materie prime, sussidiarie e di consumo	11	(7)	4
Totale	11	(7)	4
di cui Patrimonio BancoPosta	-	-	-

La voce accoglie le rimanenze di Materie prime, sussidiarie e di consumo relative a dispositivi di protezione, gel disinfettante e altri materiali acquistati principalmente nell'esercizio 2020. La variazione è in parte riferibile a materiali utilizzati nel corso dell'esercizio.

A8 – Crediti commerciali (2.657 milioni di euro)

tab. A8 – Crediti commerciali

Descrizione (milioni di euro)	Saldo al 31.12.2022			Saldo al 31.12.2021			Variazioni
	Attività non correnti	Attività correnti	Totale	Attività non correnti	Attività correnti	Totale	
Crediti vs. clienti	1	1.608	1.609	2	2.142	2.144	(535)
Crediti vs. imprese controllate e collegate	-	791	791	-	734	734	57
Crediti vs. Controllante	-	257	257	-	48	48	209
Totale	1	2.656	2.657	2	2.924	2.926	(269)
di cui Patrimonio BancoPosta	-	819	819	-	899	899	(80)

Crediti verso clienti

tab. A8.1 – Crediti verso clienti

Descrizione (milioni di euro)	Saldo al 31.12.2022			Saldo al 31.12.2021			Variazioni
	Attività non correnti	Attività correnti	Totale	Attività non correnti	Attività correnti	Totale	
Ministeri ed Enti Pubblici	-	565	565	-	463	463	102
Crediti vs privati per servizi spedizione pacchi	-	418	418	-	537	537	(119)
Corrispondenti esteri	-	386	386	-	549	549	(163)
Crediti vs privati per servizi di corrispondenza	-	275	275	-	324	324	(49)
Crediti per altri servizi BancoPosta	-	62	62	-	92	92	(30)
Crediti per conti con saldo debitore	-	40	40	-	37	37	3
Cassa Depositi e Prestiti	-	22	22	-	387	387	(365)
Altri crediti vs clienti	1	233	234	2	159	161	73
Fondo svalutazione crediti vs. clienti	-	(393)	(393)	-	(406)	(406)	13
Totale	1	1.608	1.609	2	2.142	2.144	(535)
di cui Patrimonio BancoPosta	-	108	108	-	497	497	(389)

[Indice generale](#)[Indice di sezione](#)**I Bilanci di Poste Italiane al 31 dicembre 2022**
5. Poste Italiane S.p.A. Bilancio al 31 dicembre 2022

Il decremento dei Crediti verso clienti è prevalentemente riconducibile alla diminuzione dei crediti verso Cassa Depositi e Prestiti e riflette le nuove modalità di fatturazione e pagamento su base mensile e non più trimestrale, introdotte dalla Convenzione del 23 dicembre 2021, in vigore dal 1° gennaio 2022.

Nel dettaglio²⁰³:

- I crediti verso **Ministeri ed Enti pubblici** si riferiscono principalmente a:
 - Rimborso delle Integrazioni tariffarie all'editoria, riferito alla Presidenza del Consiglio dei Ministri – Dipartimento dell'Editoria, per complessivi 173 milioni di euro, di cui 54 milioni di euro maturati nell'esercizio. Tali crediti sono esposti al lordo dell'incasso non disponibile di 125 milioni di euro, relativo alle integrazioni tariffarie praticate nel 2020, 2021 e nel primo semestre dell'esercizio 2022, depositato dalla Presidenza del Consiglio dei Ministri – Dipartimento dell'Editoria, su un conto infruttifero tenuto dalla Società presso la Tesoreria dello Stato e per tale motivo iscritto nei Debiti per anticipi ricevuti. Per lo svincolo di quanto depositato, e l'estinzione dei crediti in commento, è necessario attendere il parere favorevole della Commissione Europea. Al 31 dicembre 2022, a seguito dell'integrazione degli stanziamenti per il periodo 2018-2021 nel Bilancio dello Stato 2023, è stato rilasciato il fondo svalutazione crediti, stanziato nel corso degli anni, per circa 17 milioni di euro.
 - Servizi integrati di notifica e gestione della corrispondenza per complessivi 83 milioni di euro offerti a pubbliche amministrazioni centrali e locali.
 - Rimborsi spese immobili, veicoli e vigilanza sostenute per conto del Ministero delle Imprese e del Made in Italy (MIMIT)²⁰⁴ per 49 milioni di euro²⁰⁵. Tale credito è composto per residui 24 milioni di euro dall'originario credito di 62 milioni di euro oggetto di azione giudiziale intentata da Poste Italiane per il riconoscimento degli oneri derivanti dall'utilizzo di immobili fino al 2012. In data 30 aprile 2020 è stata pubblicata la sentenza parzialmente favorevole per Poste Italiane; la sentenza è stata notificata al MIMIT e da quest'ultimo impugnata dinanzi alla Corte di Appello con istanza di sospensione. In data 3 dicembre 2020 l'istanza non è stata accolta e si è ora in attesa della decisione in secondo grado. Nel mese di dicembre 2021, in ottemperanza a quanto previsto nella sentenza di primo grado, il MIMIT ha versato alla Società circa 38 milioni di euro, i cui effetti sono stati riflessi nel bilancio chiuso al 31 dicembre 2021. Il complemento al saldo è composto da 25 milioni di euro e, nel corso dell'esercizio, a seguito di verifiche congiunte, sono stati definiti gli oneri derivanti dall'utilizzo di immobili da parte del MIMIT, nel periodo 2013 – 2021, per un valore complessivo di circa 15 milioni di euro. Tale ammontare, a suo tempo stanziato nel fondo svalutazione crediti, è stato pertanto rilasciato.
 - Servizi di spedizione di corrispondenza senza materiale affrancatura con utilizzo dei conti di credito per complessivi 38 milioni di euro offerti a pubbliche amministrazioni centrali e locali.
 - Servizi di Raccomandata Market per complessivi 38 milioni di euro offerti a pubbliche amministrazioni centrali e locali.
 - Servizi di spedizione e notifica della corrispondenza erogati a seguito di aggiudicazione tramite procedura di gara per complessivi 30 milioni di euro.
 - Servizi di pagamento delle pensioni e voucher INPS per 21 milioni di euro.
- I crediti per **servizi spedizione pacchi** si riferiscono ai crediti vantati nei confronti dei clienti che utilizzano la gamma dei servizi "corriere espresso nazionale e internazionale".
- I crediti verso **Corrispondenti esteri** si riferiscono principalmente a servizi postali eseguiti a beneficio di Amministrazioni Postali estere.
- I crediti per **servizi di corrispondenza** si riferiscono ai crediti vantati nei confronti dei clienti privati che utilizzano la gamma dei servizi di "reCAPITO e postalizzazione".
- I crediti per **altri servizi BancoPosta** si riferiscono principalmente ai servizi di intermediazione (bancaria, prestiti personali, mutui) erogati per complessivi 37 milioni di euro.
- I crediti per **conti correnti con saldo debitore** derivano pressoché esclusivamente da sconfinamenti per effetto dell'addebito delle competenze periodiche BancoPosta.
- I crediti verso **Cassa Depositi e Prestiti** si riferiscono a corrispettivi del servizio di raccolta del risparmio postale prestato dal Patrimonio BancoPosta.

Il **fondo svalutazione crediti verso clienti** è commentato nella Nota 6 – *Analisi e Presidio dei rischi*.

203. Al 31 dicembre 2022 nel saldo dei crediti commerciali sono compresi 8 milioni di euro, al netto del relativo fondo svalutazione crediti, riferiti a crediti per fitti attivi non rientranti nelle disposizioni dell'IFRS 15 – *Ricavi provenienti da contratti con i clienti*.

204. Ex Ministero dello Sviluppo Economico (MISE).

205. Vedi infra, Ricavi e crediti verso lo Stato in cui sono riportate le esposizioni complessive verso il Ministero delle Imprese e del Made in Italy (50 milioni di euro) comprendenti crediti per servizi di postalizzazione e altri servizi.

Indice di sezione

Indice generale

Relazione Finanziaria Annuale 2022
Gruppo Poste Italiane

Crediti verso imprese controllate e collegate

tab. A8.2 – Crediti verso imprese controllate e collegate

Denominazione (milioni di euro)	Saldo al 31.12.2022	Saldo al 31.12.2021	Variazioni
Controllate dirette			
BancoPosta Fondi S.p.A. SGR	20	23	(3)
CLP S.c.p.A.	3	3	-
Consorzio PosteMotori	3	13	(10)
EGi S.p.A.	1	1	-
MLK Deliveries S.p.A.	1	-	1
PatentiViaPoste S.c.p.A.	4	2	2
Poste Air Cargo S.r.l.	1	1	-
Poste Vita S.p.A.	333	237	96
Postel S.p.A.	47	59	(12)
PostePay S.p.A.	282	302	(20)
Poste Welfare Servizi S.r.l.	5	2	3
SDA Express Courier S.p.A.	17	29	(12)
Sengi Express Limited	33	23	10
Nexive Network S.r.l.	3	1	2
Nexive Scarl	11	8	3
Controllate indirette			
Kipoint S.p.A.	1	-	1
Poste Assicura S.p.A.	23	10	13
Poste Insurance Broker S.r.l.	1	-	1
Collegate			
Financit S.p.A.	3	20	(17)
ItaliaCamp S.r.l.	-	1	(1)
Fondo svalutazione crediti	(1)	(1)	-
Totale	791	734	57
di cui Patrimonio BancoPosta	454	355	99

Fra le posizioni creditorie di natura commerciale si segnalano:

- Poste Vita S.p.A.: principalmente per provvigioni derivanti dall'attività di collocamento di polizze assicurative svolta presso gli Uffici Postali e di pertinenza del Patrimonio BancoPosta (253 milioni di euro);
- PostePay S.p.A.: principalmente per i servizi di collocamento di prodotti relativi al ramo pagamenti (140 milioni di euro), per le operazioni di pagamento e trasferimento fondi (51 milioni di euro) e per il servizio SMA conto proprio e conto terzi (34 milioni di euro).

Indice generale

Indice di sezione

I Bilanci di Poste Italiane al 31 dicembre 2022
5. Poste Italiane S.p.A. Bilancio al 31 dicembre 2022

Crediti verso Controllante

Sono relativi ai rapporti di natura commerciale intrattenuti con il Ministero dell'Economia e delle Finanze:

tab. A8.3 – Crediti verso Controllante

Descrizione (milioni di euro)	Saldo al 31.12.2022	Saldo al 31.12.2021	Variazioni
Remunerazione raccolta su c/c	227	17	210
Servizio Universale	31	31	-
Servizi delegati	30	30	-
Riduz.tariffarie/Agevolaz.elett.	1	1	-
Altri	1	2	(1)
F.do sval.cred. vs. Controllante	(33)	(33)	-
Totale	257	48	209
di cui Patrimonio BancoPosta	257	47	257

- I crediti per la **remunerazione della raccolta su c/c** si riferiscono esclusivamente a quanto maturato nell'esercizio 2022 e sono quasi interamente relativi a depositi di risorse rivenienti da conti accesi dalla Pubblica Amministrazione e di pertinenza del Patrimonio BancoPosta. L'incremento rispetto al 31 dicembre 2021 è principalmente dovuto al rialzo della curva dei tassi di interesse. Nel mese di marzo 2023, sono stati incassati 222 milioni di euro relativi alla remunerazione della raccolta riveniente da conti accesi dalla Pubblica Amministrazione.
- I crediti per compensi del **Servizio Universale** sono così composti:

tab. A8.3.1 – Crediti per Servizio Universale

Descrizione (milioni di euro)	Saldo al 31.12.2022	Saldo al 31.12.2021	Variazioni
Residuo esercizio 2012	23	23	-
Residuo esercizio 2005	8	8	-
Totale	31	31	-

Nel corso dell'esercizio in commento, sono stati incassati 262 milioni di euro per compensi maturati nel periodo. L'ammontare del compenso è stato rilevato in base a quanto definito nel nuovo Contratto di Programma 2020-2024, in vigore dal 1° gennaio 2020.

Con riferimento al credito per l'esercizio 2012, a fronte di un compenso originariamente rilevato di 350 milioni di euro, l'AGCom ha riconosciuto un onere di 327 milioni di euro. Il residuo ammontare di 23 milioni di euro è dunque privo di copertura nel Bilancio dello Stato. Avverso la delibera AGCom, in data 13 novembre 2014, la Società ha presentato ricorso al TAR.

Il residuo credito per il compenso dell'esercizio 2005 è stato oggetto di tagli definitivi a seguito delle Leggi finanziarie per gli esercizi 2007 e 2008.

I suddetti crediti sono interamente svalutati.

- I crediti per **servizi delegati**, si riferiscono esclusivamente a quanto maturato nell'esercizio 2022 e sono relativi alla remunerazione dei servizi svolti dal BancoPosta per conto dello Stato e disciplinati da apposita Convenzione con il MEF scaduta al 31 dicembre 2022 e in corso di rinnovo.
- I crediti per **riduzioni tariffarie elettorali** si riferiscono a compensi maturati in esercizi precedenti, privi di copertura nel Bilancio dello Stato.

Il **Fondo svalutazione crediti verso Controllante** è commentato nella Nota 6 – *Analisi e Presidio dei rischi*.

Indice di sezione

Indice generale

Relazione Finanziaria Annuale 2022
Gruppo Poste Italiane

A9 – Altri crediti e attività (2.620 milioni di euro)

Il dettaglio è il seguente:

tab. A9 – Altri crediti e attività

Descrizione (milioni di euro)	Note	Saldo al 31.12.2022			Saldo al 31.12.2021			Variazioni
		Attività non correnti	Attività correnti	Totale	Attività non correnti	Attività correnti	Totale	
Crediti per sostituto di imposta		1.738	525	2.263	1.614	542	2.156	107
Crediti verso enti previdenziali e assistenziali (escl. accordi CTD)		-	137	137	-	171	171	(34)
Crediti per accordi CTD		36	76	112	46	76	122	(10)
Crediti per somme indisponibili per provvedimenti giudiziali		-	71	71	-	77	77	(6)
Crediti per interessi attivi su rimborso IRES	[C12]	-	46	46	-	46	46	-
Crediti verso imprese controllate e collegate		-	32	32	-	76	76	(44)
Crediti tributari		-	43	43	-	35	35	8
Ratei e risconti attivi di natura commerciale e altre attività		-	9	9	-	50	50	(41)
Crediti diversi		17	42	59	17	58	75	(16)
Fondo svalutazione crediti verso altri		(3)	(149)	(152)	(3)	(158)	(161)	9
Totale		1.788	832	2.620	1.674	973	2.647	(27)
di cui Patrimonio BancoPosta		1.738	573	2.311	1.614	589	2.203	108

In particolare:

- I crediti per **sostituto di imposta**, relativi al Patrimonio BancoPosta, si riferiscono principalmente:
 - per 1.738 milioni di euro alla rivalsa sui titolari di buoni fruttiferi postali in circolazione dell'imposta di bollo maturata al 31 dicembre 2022²⁰⁶; per tale voce, un corrispondente ammontare è iscritto negli Altri debiti tributari sino alla scadenza o estinzione anticipata dei buoni fruttiferi postali, data in cui l'imposta dovrà essere versata all'Erario (tab. B9.3);
 - per 386 milioni di euro ad acconti versati all'Erario per imposta di bollo da assolvere in modo virtuale nel 2023 e da recuperare dalla clientela;
 - per 102 milioni di euro alla rivalsa sui titolari di libretti di risparmio dell'imposta di bollo che la Società assolve in modo virtuale secondo le attuali disposizioni di legge;
 - per 8 milioni di euro ad acconti sulle ritenute 2022 su interessi passivi a correntisti da recuperare dalla clientela.
- I crediti verso **enti previdenziali e assistenziali** includono per 14 milioni di euro le residue somme relative ai periodi di sospensione o riduzione dell'attività lavorativa per Covid-19, che l'Azienda ha anticipato ai propri dipendenti e recuperabili tramite l'accesso alle prestazioni del Fondo di Solidarietà Bilaterale presso INPS, abilitato dalla sottoscrizione degli accordi sindacali del 30 aprile e del 21 dicembre 2020. Al riguardo, nel corso dell'esercizio 2022, la Società ha recuperato circa 43 milioni di euro mediante conguaglio con i contributi dovuti all'Istituto Previdenziale.
- I crediti per **accordi CTD** sono costituiti da salari da recuperare a seguito degli accordi stipulati in data 13 gennaio 2006, 10 luglio 2008, 27 luglio 2010, 18 maggio 2012, 21 marzo 2013, 30 luglio 2015 e 19 giugno 2018 tra Poste Italiane S.p.A. e le Organizzazioni Sindacali sul tema delle riammissioni giudiziali di personale già assunto in Azienda con contratto a tempo determinato. La voce si riferisce a crediti del valore attuale complessivo residuo di 112 milioni di euro verso il personale, le gestioni previdenziali e i fondi pensione recuperabili in rate variabili, l'ultima delle quali nell'esercizio 2042. Il dettaglio dei crediti distinto per singoli accordi è il seguente:

206. Introdotta dall'art. 19 del D.L. 201/2011 convertito con modifiche dalla Legge 214/2011 con le modalità previste con Decreto MEF del 24 maggio 2012; Modalità di attuazione dei commi da 1 a 3 dell'articolo 19 del D.L. 6 dicembre 2011, n. 201, in materia di imposta di bollo su conti correnti e prodotti finanziari (G.U. n. 127 del 1° giugno 2012).

Indice generale

Indice di sezione

I Bilanci di Poste Italiane al 31 dicembre 2022
5. Poste Italiane S.p.A. Bilancio al 31 dicembre 2022

tab A9.1 – Crediti per accordi CTD

Descrizione (milioni di euro)	Saldo al 31.12.2022				Saldo al 31.12.2021				Variazioni
	Attività non correnti	Attività correnti	Totale	Valore nominale	Attività non correnti	Attività correnti	Totale	Valore nominale	
Crediti									
vs. personale per accordo 2006	-	1	1	1	-	-	-	-	1
vs. personale per accordo 2008	2	7	9	9	6	7	13	14	(4)
vs. personale per accordo 2010	16	6	22	25	19	6	25	30	(3)
vs. personale per accordo 2012	14	5	19	21	16	5	21	24	(2)
vs. personale per accordo 2013	1	-	1	2	1	-	1	2	-
vs. personale per accordo 2015	1	-	1	1	1	1	2	2	(1)
vs. personale per accordo 2018	-	-	-	-	-	-	-	1	-
vs. INPS (ex IPOST)	-	42	42	42	-	42	42	42	-
vs. INPS	2	10	12	13	3	10	13	13	(1)
vs. fondi pensione	-	5	5	5	-	5	5	5	-
Totale	36	76	112		46	76	122		(10)

Il credito verso INPS (ex IPOST) di 42 milioni di euro, di cui a uno specifico accordo stipulato con IPOST il 23 dicembre 2009, costituito da sei rate di 6,9 milioni di euro ciascuna, scadute tra il 30 giugno 2012 e il 31 dicembre 2014; per il recupero dello stesso sono tuttora in corso trattative con l'ente debitore.

- I crediti per **somme indisponibili per provvedimenti giudiziari** si riferiscono per 59 milioni di euro ad ammontari pignorati e non assegnati ai creditori, in corso di recupero, e per 12 milioni di euro a somme sottratte alla Società nel dicembre 2007 a seguito di un tentativo di frode e giacenti presso un istituto di credito estero. Nel mese di gennaio 2023, a seguito della sottoscrizione di un accordo transattivo, tali somme sono state incassate e conseguentemente il fondo svalutazione crediti a suo tempo stanziato è stato rilasciato a conto economico.
- I crediti per **interessi attivi su rimborso IRES** si riferiscono agli interessi maturati sino al 31 dicembre 2022 sul credito per IRES derivante dalla mancata deduzione ai fini IRAP del costo del lavoro. Per il recupero di tale credito sono stati instaurati due contenziosi presso la Commissione Tributaria Provinciale di Roma, che ha accolto i ricorsi di Poste Italiane e dichiarato che l'Agenzia delle Entrate di Roma è tenuta al rimborso delle somme richieste. Avverso entrambe le sentenze, l'Agenzia delle Entrate ha proposto appello alla Commissione Tributaria Regionale, che, per una delle due cause (causa ex D.L. n. 201/2011), è stato accolto in data 23 marzo 2018. Poste Italiane ha impugnato tale sentenza di fronte alla Suprema Corte di Cassazione. Nell'ultimo trimestre del 2019, la Corte di Cassazione ha avuto modo di pronunciarsi su un altro procedimento in merito alla operatività del rimborso ex. D.L. 201/11; rispetto alla sentenza emessa si riscontra una omogeneità di circostanze giuridico-formali che inducono a ritenere che il principio di diritto, di cui alla predetta sentenza della Corte di legittimità, possa esplicitare i propri effetti anche nei giudizi in essere. Anche il giudizio relativo al D.L. 185/2008, allo stato, pende davanti alla Suprema Corte di Cassazione a seguito dell'impugnativa da parte di Poste Italiane, in data 23 gennaio 2023, della sentenza della Commissione Tributaria Regionale del Lazio, favorevole all'Agenzia delle Entrate. Degli elementi di incertezza sull'esito finale della vicenda si tiene conto nel Fondo svalutazione crediti verso altri.
- I crediti verso **imprese controllate e collegate** si riferiscono per 23 milioni di euro al credito vantato da Poste Italiane S.p.A. in qualità di consolidante fiscale (nota 2.3 – *Principi contabili adottati*) nei confronti principalmente della società controllata PostePay S.p.A.
- I **ratei e risconti attivi di natura commerciale e altre attività** sono in diminuzione di circa 41 milioni di euro rispetto allo scorso esercizio. Tale voce al 31 dicembre 2021 accoglieva, per circa 38 milioni di euro, l'*una-tantum* riconosciuta anticipatamente al personale nel mese di luglio 2021 a copertura della *vacatio* contrattuale relativa al primo semestre 2022, in coerenza con quanto definito nel rinnovo del Contratto Collettivo Nazionale di Lavoro siglato in data 23 giugno 2021.

La movimentazione del **Fondo svalutazione crediti verso altri** è commentata nella Nota 6 – *Analisi e Presidio dei rischi*.

Indice di sezione

Indice generale

Relazione Finanziaria Annuale 2022
Gruppo Poste Italiane

A10 – Crediti d'imposta Legge n. 77/2020 (9.021 milioni di euro)

tab. A10 – Crediti d'imposta Legge n. 77/2020

Descrizione (milioni di euro)	Saldo al 31.12.2022			Saldo al 31.12.2021			Variazioni
	Attività non correnti	Attività correnti	Totale	Attività non correnti	Attività correnti	Totale	
Crediti d'imposta al Costo ammortizzato	7.458	1.563	9.021	3.090	65	3.155	5.866
Crediti d'imposta al FVTOCI	-	-	-	2.461	840	3.301	(3.301)
Totale	7.458	1.563	9.021	5.551	905	6.456	2.565
di cui Patrimonio BancoPosta	7.127	1.473	8.600	5.168	840	6.008	2.592

La voce in commento si riferisce ai crediti d'imposta acquistati da Poste Italiane S.p.A. a fronte di risorse patrimoniali libere ovvero trasferite al Patrimonio BancoPosta per risorse soggette e non al vincolo di impiego, nel rispetto delle disposizioni del Decreto Rilancio (D.L. 34/2020 convertito con modifiche dalla Legge n. 77/2020) con il quale sono state introdotte agevolazioni fiscali a sostegno dei Cittadini e delle Imprese per favorire la ripresa economica a seguito dell'emergenza sanitaria da Covid-19.

Tali crediti sono valutati al Costo ammortizzato nel caso in cui siano stati acquistati per essere utilizzati principalmente ai fini della compensazione di debiti di natura previdenziale o fiscale, sulla base di quanto previsto dalla normativa emanata con riferimento alle caratteristiche stesse dei singoli crediti, mentre sono valutati al *fair value* rilevato nelle altre componenti di Conto economico complessivo se acquistati anche per essere eventualmente ceduti.

Nel corso dell'esercizio i crediti d'imposta precedentemente valutati al *fair value* rilevato nelle altre componenti di Conto economico complessivo sono stati oggetto di riclassifica nella categoria crediti d'imposta al costo ammortizzato. La riclassifica, efficace dal 1° ottobre 2022, si è resa necessaria in conseguenza del mancato sviluppo del mercato delle seconde cessioni tra intermediari finanziari che ha pertanto richiesto, da parte del Patrimonio BancoPosta, una revisione del modello di business di tali crediti.

Di seguito si riporta la movimentazione di tali crediti avvenuta nell'esercizio 2022:

tab. A10.1 – Movimentazione Crediti d'imposta L.77/2020

(milioni di euro)	Crediti d'imposta al CA	Crediti d'imposta al FVTOCI	Totale
Saldo al 1° gennaio 2022	3.155	3.301	6.456
Acquisti	3.471	-	3.471
Var. per costo ammortizzato	209	84	293
Var. del <i>fair value</i> a PN	-	(122)	(122)
Compensazioni	(365)	(755)	(1.120)
Trasferimento portafoglio	2.508	(2.508)	-
Altre variazioni	43	-	43
Saldo al 31 dicembre 2022	9.021	-	9.021

Le principali variazioni intervenute nell'esercizio in commento si riferiscono a:

- Acquisti per 3.471 milioni di euro, di cui 3.174 milioni di euro di pertinenza del Patrimonio BancoPosta²⁰⁷;
- maturazione dei proventi di competenza dell'esercizio per 293 milioni di euro, di cui 273 milioni di euro di pertinenza del Patrimonio BancoPosta;
- variazioni negative del *fair value* dei crediti valutati al FVTOCI per 122 milioni di euro (dal 1° gennaio al 30 settembre 2022);
- riclassifica dalla categoria FVTOCI al costo ammortizzato per 2.508 milioni di euro;
- compensazioni per 1.120 milioni di euro, di cui 812 milioni di euro di pertinenza del Patrimonio BancoPosta.

207. Con la conversione in Legge n. 106 del 23 luglio 2021 del D.L. n.73 del 25 maggio 2021, è consentito al Patrimonio BancoPosta, nell'ambito del 50% della raccolta da clientela privata investibile in titoli garantiti dallo Stato Italiano, di impiegare fino al 30% di questa quota nell'acquisto di crediti d'imposta in oggetto.

Indice generale

Indice di sezione

I Bilanci di Poste Italiane al 31 dicembre 2022
5. Poste Italiane S.p.A. Bilancio al 31 dicembre 2022

La voce Altre variazioni accoglie gli effetti positivi, per 130 milioni di euro, rilevati al 1° ottobre 2022 ad incremento del Patrimonio netto, a seguito della riclassifica dei crediti d'imposta nella categoria al costo ammortizzato parzialmente controbilanciati dalla *derecognition* di taluni crediti in scadenza non compensati nell'esercizio.

Al 31 dicembre 2022 il *fair value*²⁰⁸ dei crediti d'imposta valutati al Costo ammortizzato è di 8.172 milioni di euro. A tale data il *fair value* relativo ai soli crediti d'imposta oggetto di riclassifica è di 2.425 milioni di euro, la variazione complessiva di *fair value* registrata nell'esercizio, di 14 milioni di euro, avrebbe trovato contropartita nel Patrimonio netto in assenza di riclassifica.

Nell'ambito delle azioni volte al contrasto delle frodi fiscali perpetrate attraverso la monetizzazione di crediti d'imposta, a partire dalla fine dell'esercizio 2021, alcune Procure della Repubblica, hanno posto in essere sequestri preventivi che, in taluni casi, hanno riguardato anche crediti d'imposta acquistati da Poste Italiane (alcuni poi oggetto di dissequestro nel corso del 2022) per un valore nominale dei crediti di circa 410 milioni di euro, a fronte di un valore liquidato alla clientela inferiore e corrispondente al 31 dicembre 2022 ad un valore contabile di circa 334 milioni di euro, inclusivo degli interessi capitalizzati per la rilevazione al costo ammortizzato dei crediti in oggetto.

In un contesto normativo in continua evoluzione, e tenuto conto della posizione assunta dalla giurisprudenza²⁰⁹, a partire dalla seconda metà dell'esercizio 2022, in merito alla inutilizzabilità del credito d'imposta in ragione di comportamenti che prescindono dal cessionario e delle interpretazioni dell'Agenzia delle Entrate, è stata condotta un'analisi legale e contabile volta a valutare complessivamente i potenziali rischi a cui Poste Italiane potrebbe essere esposta nel caso in cui i crediti d'imposta acquistati nel tempo dalla stessa derivassero da comportamenti fraudolenti. In particolare, al fine di determinare gli impatti contabili connessi a tale potenziale rischio, si è fatto riferimento alle disposizioni dello IAS 37 - *Accantonamenti, attività e passività potenziali* (come meglio illustrato nel Paragrafo *Uso di stime*), in quanto l'eventuale mancato recupero del valore contabile dei crediti d'imposta non deriverebbe da una caratteristica dell'attività oggetto di valutazione ovvero da incrementi significativi del rischio di credito dopo la rilevazione iniziale dell'attività o, più semplicemente, dalla inadempienza accertata del debitore, come previsto dal modello di *impairment* di cui all'IFRS 9, ma piuttosto dalla possibilità che, per quelli che saranno i casi accertati di frodi, la responsabilità del cessionario – ancorché terzo in buona fede o parte offesa del reato - sia chiamato a rispondere anche per ipotesi diverse dall'eventuale utilizzo irregolare del credito d'imposta o per un utilizzo in misura maggiore rispetto al credito d'imposta ricevuto. All'esito degli approfondimenti effettuati sui crediti d'imposta acquistati, anche con il supporto di consulenti esterni legali, fiscali e contabili, è stato rilevato complessivamente un accantonamento a fronte di tali rischi pari a 320 milioni di euro nella voce del passivo "Fondi per rischi e oneri".

Si precisa che la determinazione del suddetto accantonamento ha richiesto necessariamente l'applicazione di un significativo grado di giudizio professionale, i cui principali elementi di incertezza sono riconducibili all'esito dei procedimenti in corso, all'individuazione dei crediti le cui detrazioni che hanno formato oggetto di cessione siano effettivamente inesistenti e al risultato delle iniziative che verranno attivate da Poste Italiane per recuperare gli importi pagati verso i soggetti nei confronti dei quali siano stati appurati casi di frode.

A11 – Cassa e depositi BancoPosta (5.848 milioni di euro)

Il dettaglio è il seguente:

tab. A11 – Cassa e depositi BancoPosta

Descrizione (milioni di euro)	Saldo al 31.12.2022	Saldo al 31.12.2021	Variazioni
Denaro e valori in cassa	3.960	2.886	1.074
Depositi bancari	1.888	4.773	(2.885)
Totale	5.848	7.659	(1.811)

La voce afferisce esclusivamente alle attività del Patrimonio BancoPosta.

208. Ai fini della scala gerarchica del *fair value*, che riflette la rilevanza delle fonti utilizzate nell'effettuare le valutazioni, il valore indicato è di Livello 3.

209. La Corte di Cassazione, attraverso alcune pronunce rese nel corso dell'anno 2022, ha confermato la ricostruzione postulata dalle Procure, ravvisando la legittimità dei provvedimenti di sequestro in ragione dell'inesistenza dei crediti oggetto della misura cautelare.

Indice di sezione

Indice generale

Relazione Finanziaria Annuale 2022
Gruppo Poste Italiane

Il denaro e i valori in cassa sono rivenienti dalla raccolta effettuata su conti correnti postali e prodotti di risparmio postale (sottoscrizione di Buoni Fruttiferi Postali e versamenti sui libretti di deposito), o da anticipazioni prelevate presso la Tesoreria dello Stato per garantire l'operatività degli Uffici Postali; tali disponibilità, giacenti presso gli Uffici Postali (1.070 milioni di euro) e presso le Società di *service*²¹⁰ (2.890 milioni di euro), non possono essere utilizzate per fini diversi dall'estinzione delle obbligazioni contratte con le operazioni indicate. La variazione in diminuzione rispetto al 31 dicembre 2021 è dovuta alla riduzione della voce Depositi bancari principalmente per effetto dell'acquisto di crediti d'imposta, ai sensi del D.L. n.34/2020, tramite le eccedenze di liquidità derivanti dalla raccolta da privati depositate sul conto aperto presso Banca d'Italia, parzialmente compensata dall'incremento della voce Denaro e valori in cassa dovuto a maggiori somme giacenti presso le Società di *service*.

A12 – Disponibilità liquide e mezzi equivalenti (2.258 milioni di euro)

Il dettaglio è il seguente:

tab. A12 – Disponibilità liquide e mezzi equivalenti

Descrizione (milioni di euro)	Saldo al 31.12.2022	Saldo al 31.12.2021	Variazioni
Depositi bancari e presso la Tesoreria dello Stato	243	1.859	(1.616)
Depositi presso il MEF	1.991	1.990	1
Denaro e valori in cassa	24	21	3
Totale	2.258	3.870	(1.612)
di cui Patrimonio BancoPosta	2.017	2.012	5

I **Depositi bancari e presso la Tesoreria dello Stato** comprendono un ammontare non disponibile di 125 milioni di euro depositato dalla Presidenza del Consiglio dei Ministri – Dipartimento dell'Editoria su un conto infruttifero presso la Tesoreria dello Stato in acconto di pagamenti per riduzioni tariffarie editoriali concesse dalla Società (nota A8). Inoltre, i Depositi bancari e presso la Tesoreria dello Stato comprendono 20 milioni di euro vincolati in conseguenza di provvedimenti giudiziari relativi a contenziosi di diversa natura.

Le disponibilità liquide sul **deposito presso il MEF**, cd conto "Buffer", al 31 dicembre 2022, si riferiscono per circa 1.579 milioni di euro a risorse raccolte presso la clientela, assoggettate a vincolo di impiego e non ancora investite (nota 5.2 – *Informativa sul Patrimonio destinato BancoPosta*).

210. Svolgono attività di trasporto e custodia valori in attesa di essere versati alla Tesoreria dello Stato.

Indice generale

Indice di sezione

I Bilanci di Poste Italiane al 31 dicembre 2022
5. Poste Italiane S.p.A. Bilancio al 31 dicembre 2022

Patrimonio netto

B1 – Capitale Sociale (1.306 milioni di euro)

Il Capitale sociale è costituito da n. 1.306.110.000 azioni ordinarie, prive di indicazione del valore nominale, detenute per il 35% da Cassa Depositi e Prestiti S.p.A. (CDP), il 29,3% dal Ministero dell'Economia e delle Finanze e per la residua parte da azionariato istituzionale ed individuale.

Al 31 dicembre 2022, la Società possiede n. 7.535.991 azioni proprie (pari a circa lo 0,58% del capitale sociale) per un valore complessivo di circa 63 milioni di euro. Tutte le azioni emesse sono sottoscritte e versate e non sono state emesse azioni privilegiate.

B2 – Riserve (163 milioni di euro)

Il dettaglio è il seguente:

tab. B2 – Riserve

(milioni di euro)	Riserva legale	Strumenti di capitale – obbligazioni ibride perpetue	Riserva per il Patrimonio BancoPosta	Riserva fair value	Riserva cash flow hedge	Riserva Piani di Incentivazione	Riserva Avanzo/Disavanzo da Fusione	Totale
Saldo al 1° gennaio 2021	299	-	1.210	2.191	99	6	15	3.820
Incremento/(Decremento) di fair value nell'esercizio	-	-	-	(980)	(178)	-	-	(1.158)
Effetto fiscale sulla variazione di fair value	-	-	-	287	51	-	-	338
Trasferimenti a Conto economico	-	-	-	(420)	(7)	-	-	(427)
Effetto fiscale sui trasferimenti a Conto economico	-	-	-	120	2	-	-	122
Incremento/(Decremento) per perdite attese	-	-	-	(6)	-	-	-	(6)
Proventi/(oneri) imputati direttamente a Patrimonio netto	-	-	-	(999)	(132)	-	-	(1.131)
Apporto da fusione	-	-	-	-	-	-	(10)	(10)
Strumenti di capitale – obbligazioni ibride perpetue	-	800	-	-	-	-	-	800
Piani di incentivazione	-	-	-	-	-	7	-	7
Saldo al 31 dicembre 2021	299	800	1.210	1.192	(33)	13	5	3.486
di cui Patrimonio BancoPosta	-	350	1.210	1.156	(36)	1	-	2.681
Incremento/(Decremento) di fair value nell'esercizio	-	-	-	(4.608)	279	-	-	(4.329)
Effetto fiscale sulla variazione di fair value	-	-	-	1.292	(79)	-	-	1.213
Trasferimenti a Conto economico	-	-	-	(150)	(409)	-	-	(559)
Effetto fiscale sui trasferimenti a Conto economico	-	-	-	43	116	-	-	159
Incremento/(Decremento) per perdite attese	-	-	-	4	-	-	-	4
Trasferimento portafoglio crediti d'imposta (al netto effetto fiscale)	-	-	-	93	-	-	-	93
Proventi/(oneri) imputati direttamente a Patrimonio netto	-	-	-	(3.326)	(93)	-	-	(3.419)
Apporto da fusione	-	-	-	(240)	-	-	330	90
Piani di incentivazione	-	-	-	-	-	6	-	6
Saldo al 31 dicembre 2022	299	800	1.210	(2.374)	(126)	19	335	163
di cui Patrimonio BancoPosta	-	350	1.210	(2.092)	(130)	2	-	(660)

Indice di sezione

Indice generale

Relazione Finanziaria Annuale 2022

Gruppo Poste Italiane

- la **Riserva per strumenti di capitale-obbligazioni ibride perpetue**²¹¹ accoglie il prestito obbligazionario ibrido perpetuo con periodo di “*non-call*” di 8 anni per investitori istituzionali, del valore nominale complessivo di 800 milioni di euro, emesso da Poste Italiane S.p.A. in data 24 giugno 2021, con l’obiettivo di rafforzare la struttura patrimoniale del Gruppo, ed in particolare il *Leverage Ratio* (Basilea III) e il Tier 1 *ratio* di BancoPosta, nonché il *Solvency II Ratio* di Poste Vita, contribuendo a sostenere la crescita di lungo termine del Gruppo secondo le linee del Piano Strategico.
- la **Riserva fair value** accoglie le variazioni di valore delle Attività finanziarie al *fair value* rilevato nelle altre componenti di conto economico complessivo. Nel corso dell’esercizio 2022 le variazioni negative del *fair value* complessivamente intervenute per 4.608 milioni di euro si riferiscono:
 - per 4.405 milioni di euro alla variazione negativa netta delle attività finanziarie al *fair value* rilevato nelle altre componenti di conto economico complessivo del Patrimonio BancoPosta;
 - per 81 milioni di euro alla variazione negativa netta delle attività finanziarie al *fair value* rilevato nelle altre componenti di conto economico complessivo del patrimonio non destinato;
 - per 122 milioni di euro alla variazione negativa netta dei crediti d’imposta Legge n. 77/2020 valutati al *fair value* rilevato nelle altre componenti di conto economico complessivo. In data 1° ottobre 2022, la riserva negativa di *fair value* di complessivi 130 milioni di euro (93 milioni di euro al netto dell’effetto fiscale) è stata annullata a seguito della riclassifica dei crediti nella categoria crediti d’imposta al costo ammortizzato, come meglio descritto nella nota A10 – *Crediti d’imposta Legge n. 77/2020*.

Inoltre, nel corso dell’esercizio, come meglio descritto nei paragrafi che precedono, a seguito della fusione per incorporazione di PSIA S.r.l., Poste Italiane detiene direttamente una partecipazione in NEXI S.p.A., la cui riserva di *fair value*, maturata dal 1° gennaio alla data di fusione, era negativa per 240 milioni di euro.

- la **Riserva di cash flow hedge** rappresenta le variazioni di *fair value* della parte “efficace” degli strumenti derivati di copertura di flussi di cassa previsti per il futuro. Nel corso dell’esercizio 2022 le variazioni positive di *fair value* per complessivi 279 milioni di euro si riferiscono per 280 milioni di euro alla variazione positiva netta del valore degli strumenti finanziari derivati del Patrimonio BancoPosta e per 1 milione di euro alla variazione negativa netta del valore degli strumenti derivati del patrimonio non destinato;
- la **Riserva Piani di Incentivazione** accoglie la stima delle valutazioni dell’esercizio relative ai piani di incentivazione a lungo termine “*ILT Performance Share*” e ai piani di incentivazione a breve termine MBO, effettuate sulla base di quanto previsto dal principio contabile IFRS 2;
- la **Riserva Avanzo/Disavanzo da Fusione** in aumento rispetto al 31 dicembre 2021, si riferisce per 330 milioni di euro all’avanzo di fusione generato a seguito dell’operazione di fusione per incorporazione in Poste Italiane S.p.A. della società controllata PSIA S.r.l. descritta nella nota A5 – *Partecipazioni*.

B3 – Disponibilità e distribuibilità delle riserve

Si riporta di seguito l’evidenza della disponibilità e distribuibilità delle riserve di Poste Italiane S.p.A. I risultati portati a nuovo includono il risultato netto conseguito nell’esercizio 2022 di 847 milioni di euro.

Nel corso dell’esercizio, sono stati distribuiti dividendi per complessivi 799 milioni di euro, sulla base delle seguenti delibere:

- in data 27 maggio 2022 l’Assemblea degli Azionisti ha deliberato la distribuzione di dividendi per 526 milioni di euro (dividendo unitario pari a euro 0,405) avvenuta in data 22 giugno 2022, quale saldo per l’esercizio 2021, tenuto conto dell’acconto di 241 milioni di euro (dividendo unitario pari a euro 0,185) già pagato nel mese di novembre 2021;
- in data 9 novembre 2022, il Consiglio di Amministrazione di Poste Italiane, in linea con la *dividend policy* di Gruppo, ha deliberato di anticipare, a titolo di acconto, parte del dividendo ordinario previsto per l’esercizio 2022. L’acconto pari a 273 milioni di euro è stato distribuito in data 23 novembre 2022 (dividendo unitario pari a euro 0,210).

211. Le principali caratteristiche dell’emissione sono:

- Le obbligazioni sono senza scadenza fissa e dovranno essere rimborsate solo in caso di scioglimento o liquidazione della Società, come specificato nei relativi termini e condizioni, salvo la facoltà di rimborso anticipato (*call*) nei casi previsti. In particolare, la *call* è prevista in ogni momento dalla *First Call Date* dal 24 marzo 2029 al 24 giugno 2029 e, successivamente, ad ogni data di pagamento degli interessi.
- La cedola fissa annuale è del 2,625% fino alla prima “*Reset Date*” fissata il 24 giugno 2029. A partire da tale data, l’interesse annuo è determinato in funzione del tasso Euro Mid Swap a 5 anni, più uno *spread* iniziale di 267,7 punti base, aumentato di ulteriori 25 punti base a partire dal 24 giugno 2034 e di ulteriori 75 punti base a partire dal 24 giugno 2049. Gli interessi sono pagabili a discrezione dell’emittente e in via cumulabile, a partire dal 24 giugno 2022. Il prezzo di emissione è stato fissato al 100%.

Indice generale

Indice di sezione

I Bilanci di Poste Italiane al 31 dicembre 2022
5. Poste Italiane S.p.A. Bilancio al 31 dicembre 2022

tab. B3 – Disponibilità e distribuibilità delle riserve

(milioni di euro)	31.12.2022	Possibilità di utilizzazione
Capitale sociale	1.306	
Azioni proprie	(63)	
Riserve		
riserva legale	299	
riserva legale	261	B
riserva legale	38	A B D
riserva per il Patrimonio BancoPosta	1.210	--
riserva strumenti di capitale – obbligazioni ibride perpetue	800	--
riserva fair value	(2.374)	--
riserva cash flow hedge	(126)	--
riserva piani di incentivazione	19	--
riserva avanzo da fusione	335	A B D
Risultati portati a nuovo	2.402	
risultati portati a nuovo	66	--
risultati portati a nuovo Patrimonio BancoPosta	1.377	C
risultati portati a nuovo	1.026	A B D
utili/(perdite) non realizzati su strumenti finanziari valutati al FVTPL al netto dell'effetto fiscale	26	B C
utili/(perdite) attuariali al netto dell'effetto fiscale	(93)	--
Totale	3.808	
di cui quota distribuibile	1.399	

A: aumento di capitale
 B: per copertura perdite
 C: per copertura perdite BancoPosta
 D: per distribuzione ai soci

Indice di sezione

Indice generale

Relazione Finanziaria Annuale 2022
Gruppo Poste Italiane

Passivo

B4 – Fondi per rischi e oneri (1.257 milioni di euro)

La movimentazione è la seguente:

tab. B4 – Movimentazione fondi per rischi e oneri nell'esercizio 2022

Descrizione (milioni di euro)	Saldo al 01.01.2022	Accant.ti	Oneri finanziari	Assorbim. a Conto economico	Utilizzi	Variaz. da operaz.ni straordinarie	Saldo al 31.12.2022
Fondo rischi operativi	134	8	-	(20)	(13)	-	109
Fondo vertenze con terzi	265	57	1	(35)	(23)	-	265
Fondo vertenze con il personale ⁽¹⁾	43	2	-	(3)	(8)	-	34
Fondo oneri del personale	120	89	-	(33)	(75)	-	101
Fondo di incentivazione agli esodi	515	53	-	-	(216)	-	352
Fondo rischi per crediti d'imposta Legge n.77/2020	-	320	-	-	-	-	320
Fondo oneri fiscali	3	1	-	-	-	-	4
Altri fondi per rischi e oneri	89	7	-	(16)	(8)	-	72
Totale	1.169	537	1	(107)	(343)	-	1.257
di cui Patrimonio BancoPosta	229	12	-	(33)	(20)	-	188
Analisi complessiva fondi per rischi e oneri:							
- quota non corrente	628						741
- quota corrente	541						516
	1.169						1.257

⁽¹⁾ Gli assorbimenti netti al Costo del lavoro ammontano a 3 milioni di euro. I costi per servizi (assistenze legali) sono di 2 milioni di euro.

Nel dettaglio:

- Il **Fondo rischi operativi**, relativo a passività derivanti dall'operatività condotta in ambito BancoPosta, riflette principalmente rischi legati alla distribuzione di prodotti del risparmio postale emessi in anni passati, rischi stimati per oneri e spese da sostenersi in esito a pignoramenti subiti dal BancoPosta in prevalenza in qualità di terzo pignorato, rettifiche e conguagli di proventi di esercizi precedenti e frodi. Gli assorbimenti netti dell'esercizio, di complessivi 12 milioni di euro, riflettono principalmente la prescrizione di talune giacenze relative all'attività di trasferimento fondi e l'adeguamento delle stime dei rischi legati alla distribuzione di prodotti del risparmio postale nonché delle frodi.
- Il **Fondo vertenze con terzi** è costituito a copertura delle prevedibili passività, relative a contenziosi di varia natura con fornitori e terzi, giudiziali ed extragiudiziali, alle relative spese legali, nonché a sanzioni amministrative, penali e indennizzi nei confronti della clientela. Le variazioni intervenute nell'esercizio si riferiscono all'aggiornamento delle passività stimate e ad utilizzi per passività definite.
- Il **Fondo vertenze con il personale** è costituito a fronte delle passività che potrebbero emergere in esito a contenziosi e vertenze di lavoro promossi a vario titolo. Le variazioni intervenute nell'esercizio si riferiscono all'aggiornamento delle passività stimate e delle relative spese legali, tenuto conto dei livelli complessivi di soccombenza consuntivati in esito ai giudizi.
- Il **Fondo oneri del personale** è costituito a copertura di prevedibili passività afferenti il costo del lavoro, certe o probabili nel loro futuro manifestarsi ma suscettibili di variazioni di stima nella relativa quantificazione. Si incrementa nell'esercizio per il valore stimato di nuove passività (89 milioni di euro) e si decrementa per il venir meno di passività identificate in passato (33 milioni di euro) e per passività definite (75 milioni di euro).
- Il **Fondo di incentivazione agli esodi** riflette la stima delle passività che la Società si è impegnata irrevocabilmente a sostenere per trattamenti di incentivazione all'esodo su base volontaria, secondo le prassi gestionali in atto con le Rappresentanze Sindacali per un definito numero di dipendenti che risolveranno il loro rapporto di lavoro entro il 31 dicembre 2024. Il Fondo accantonato al 31 dicembre 2021 è stato utilizzato per 216 milioni di euro.
- Il **Fondo rischi per crediti d'imposta Legge n.77/2020** è stato costituito a copertura delle probabili passività analiticamente descritte nella nota A10 – *Crediti d'imposta Legge n. 77/2020*.

Indice generale

Indice di sezione

I Bilanci di Poste Italiane al 31 dicembre 2022
5. Poste Italiane S.p.A. Bilancio al 31 dicembre 2022

- Il **Fondo oneri fiscali** è stanziato per fronteggiare stimate passività in materia tributaria.
- Gli **Altri fondi per rischi e oneri** fronteggiano probabili passività di varia natura, tra le quali rischi stimati che specifiche azioni legali da intraprendersi per lo svincolo di taluni pignoramenti subiti dalla Società risultino insufficienti al recupero delle somme, la rivendicazione di fitti pregressi su beni utilizzati a titolo gratuito dalla Società, il riconoscimento di interessi passivi maturati a favore di taluni fornitori e frodi.

B5 – Trattamento di fine rapporto (678 milioni di euro)

La movimentazione del TFR è la seguente:

tab. B5 – Movimentazione TFR

(milioni di euro)	Esercizio 2022
Saldo al 1° gennaio	896
componente finanziaria	15
effetto (utili)/perdite attuariali	(119)
Quota di competenza dell'esercizio	(104)
Utilizzi dell'esercizio	(114)
Saldo al 31 dicembre	678
di cui Patrimonio BancoPosta	2

La componente finanziaria dell'accantonamento è iscritta negli oneri finanziari. Il costo relativo alle prestazioni correnti, il cui ammontare dall'esercizio 2007 è corrisposto a fondi pensionistici o enti previdenziali terzi e che non concorre più al TFR gestito dalla Società, è rilevato nel costo del lavoro. Gli utilizzi netti del TFR sono rappresentati da erogazioni eseguite per 103 milioni di euro e dal prelievo dell'imposta sostitutiva per 11 milioni di euro.

Gli utili e le perdite attuariali sono stati generati dalle variazioni relative ai seguenti fattori:

tab. B5.1 – (Utili)/perdite attuariali

(milioni di euro)	31.12.2022
Variazione ipotesi demografiche	(8)
Variazione ipotesi finanziarie	(155)
Altre variazioni legate all'esperienza	44
Totale	(119)

Di seguito si fornisce l'analisi di sensitività del TFR rispetto alla variazione delle principali ipotesi attuariali:

tab. B5.2 – Analisi di sensitività

(milioni di euro)	TFR al 31.12.2022
Tasso di inflazione +0,25%	685
Tasso di inflazione -0,25%	671
Tasso di attualizzazione +0,25%	667
Tasso di attualizzazione -0,25%	690
Tasso di turnover +0,25%	679
Tasso di turnover -0,25%	677

Indice di sezione

Indice generale

Relazione Finanziaria Annuale 2022
Gruppo Poste Italiane

tab. B5.3 – Altre informazioni

	31.12.2022
Service Cost previsto	-
Duration media del Piano a benefici definiti	7,50
Turnover medio dei dipendenti	2,00%

B6 – Passività finanziarie (104.703 milioni di euro)

tab. B6 – Passività finanziarie

Descrizione (milioni di euro)	Saldo al 31.12.2022			Saldo al 31.12.2021			Variazioni
	Passività non correnti	Passività correnti	Totale	Passività non correnti	Passività correnti	Totale	
Passività finanziarie al Costo ammortizzato	9.777	93.951	103.728	9.527	91.266	100.793	2.935
Strumenti finanziari derivati	823	152	975	5.421	45	5.466	(4.491)
Totale	10.600	94.103	104.703	14.948	91.311	106.259	(1.556)
di cui Patrimonio BancoPosta	7.932	92.512	100.444	12.369	89.375	101.744	(1.300)
di cui Patrimonio non destinato	2.668	1.591	4.259	2.579	1.936	4.515	(256)

Passività finanziarie Patrimonio BancoPosta

Passività finanziarie Patrimonio BancoPosta

Descrizione (milioni di euro)	Saldo al 31.12.2022			Saldo al 31.12.2021			Variazioni
	Passività non correnti	Passività correnti	Totale	Passività non correnti	Passività correnti	Totale	
Passività finanziarie al Costo ammortizzato	7.109	92.360	99.469	6.951	89.330	96.281	3.188
Debiti per conti correnti postali	-	78.004	78.004	-	77.483	77.483	521
Finanziamenti	7.109	3.016	10.125	6.951	6.309	13.260	(3.135)
Debiti vs. istituzioni finanziarie	7.109	3.016	10.125	6.951	6.309	13.260	(3.135)
MEF conto Tesoreria dello Stato	-	4.168	4.168	-	3.441	3.441	727
Altre passività finanziarie	-	7.172	7.172	-	2.097	2.097	5.075
Strumenti finanziari derivati*	823	152	975	5.418	45	5.463	(4.488)
Cash flow hedging	490	137	627	255	9	264	363
Fair value hedging	333	11	344	5.160	36	5.196	(4.852)
Fair value vs. Conto economico	-	4	4	3	-	3	1
Totale	7.932	92.512	100.444	12.369	89.375	101.744	(1.300)

* Ai fini della gerarchia del fair value, che riflette la rilevanza delle fonti utilizzate nell'effettuare le valutazioni, il valore dei derivati è di Livello 2.

Debiti per conti correnti postali

Comprendono le competenze nette maturate al 31 dicembre 2022 regolate con la clientela nel mese di gennaio 2023. Il saldo esposto include debiti nei confronti di società del Gruppo Poste Italiane per complessivi 9.668 milioni di euro, di cui 9.401 milioni di euro rappresentati da conti correnti postali intrattenuti da PostePay S.p.A. relativi principalmente al deposito della raccolta da carte prepagate e 179 milioni di euro rappresentati dai conti correnti postali intrattenuti da Poste Vita S.p.A.

Indice generale

Indice di sezione

I Bilanci di Poste Italiane al 31 dicembre 2022
5. Poste Italiane S.p.A. Bilancio al 31 dicembre 2022

Finanziamenti

Debiti verso istituzioni finanziarie

Al 31 dicembre 2022 sono in essere debiti per 13.342 milioni di euro relativi a operazioni di pronti contro termine con primari operatori finanziari e Controparti Centrali per un nominale complessivo di titoli impegnati pari a 13.070 milioni di euro. Tali debiti si riferiscono per 6.972 milioni di euro a *Long Term RePo* e per 6.370 milioni di euro a operazioni ordinarie di finanziamento, finalizzati entrambi ad investimenti in titoli di Stato a reddito fisso e alla provvista per il versamento di depositi a fronte di operazioni di collateralizzazione. Al 31 dicembre 2022 operazioni di pronti contro termine per un nominale di 3.996 milioni di euro sono oggetto di copertura del rischio di tasso di interesse mediante operazioni di *Fair Value Hedge*.

Infine, le attività e passività finanziarie relative ad operazioni di pronti contro termine gestite attraverso la Controparte Centrale, che soddisfano i requisiti previsti dallo IAS 32, sono oggetto di compensazione. L'effetto della compensazione al 31 dicembre 2022, già incluso nell'esposizione a saldi netti, ammonta a complessivi 3.217 milioni di euro (1.577 milioni di euro al 31 dicembre 2021). Il *fair value*²¹² dei debiti in commento al 31 dicembre 2022 ammonta a 9.776 milioni di euro.

MEF conto Tesoreria dello Stato

tab. B6.1 – MEF conto Tesoreria dello Stato

Descrizione (milioni di euro)	Saldo al 31.12.2022			Saldo al 31.12.2021			Variazioni
	Passività non correnti	Passività correnti	Totale	Passività non correnti	Passività correnti	Totale	
Saldo dei flussi finanziari per anticipazioni	-	4.083	4.083	-	3.488	3.488	595
Saldo dei flussi fin.ri gestione del Risparmio Postale	-	(84)	(84)	-	(220)	(220)	136
Debiti per responsabilità connesse a rapine	-	155	155	-	155	155	-
Debiti per rischi operativi	-	14	14	-	18	18	(4)
Totale	-	4.168	4.168	-	3.441	3.441	727

Il **Saldo dei flussi finanziari per anticipazioni** accoglie il debito per anticipazioni erogate dal MEF necessarie a far fronte al fabbisogno di cassa del BancoPosta ed è così composto:

tab. B6.1.1 – Saldo dei flussi finanziari per anticipazioni

Descrizione (milioni di euro)	Saldo al 31.12.2022			Saldo al 31.12.2021			Variazioni
	Passività non correnti	Passività correnti	Totale	Passività non correnti	Passività correnti	Totale	
Anticipazioni nette	-	4.083	4.083	-	3.488	3.488	595
Conti correnti postali del MEF e altri debiti	-	670	670	-	670	670	-
MEF – Gestione pensioni di Stato	-	(670)	(670)	-	(670)	(670)	-
Totale	-	4.083	4.083	-	3.488	3.488	595

Il **Saldo dei flussi finanziari per la gestione del risparmio postale**, positivo di 84 milioni di euro, è costituito dall'eccedenza dei rimborsi sui depositi avvenuti negli ultimi due giorni dell'esercizio e regolati nei primi giorni dell'esercizio successivo. Al 31 dicembre 2022, il saldo è rappresentato da un debito di 16 milioni di euro verso Cassa Depositi e Prestiti e da un credito di 100 milioni di euro verso il MEF per le emissioni di buoni postali fruttiferi di sua competenza.

I **Debiti per responsabilità connesse a rapine** subite dagli Uffici Postali di 155 milioni di euro rappresentano obbligazioni assunte nei confronti del MEF conto Tesoreria dello Stato a seguito di furti e sottrazioni. Tali obbligazioni derivano dai prelievi effettuati presso la Tesoreria dello Stato, necessari per reintegrare gli ammanchi di cassa dovuti a detti eventi criminosi in modo da garantire la continuità operativa degli Uffici Postali.

212. Ai fini della scala gerarchica del *fair value*, che riflette la rilevanza delle fonti utilizzate nell'effettuare le valutazioni, il valore indicato è di Livello 2.

Indice di sezione

Indice generale

Relazione Finanziaria Annuale 2022
Gruppo Poste Italiane

I **Debiti per rischi operativi** di 14 milioni di euro si riferiscono a quella parte di anticipazioni ottenute per operazioni della gestione BancoPosta per le quali sono successivamente emerse insussistenze dell'attivo certe o probabili.

Strumenti finanziari derivati

Le variazioni della voce, intervenute nell'esercizio 2022, sono commentate nella nota A6 – *Attività finanziarie*.

Altre passività finanziarie

tab. B6.2 – Altre passività finanziarie

Descrizione (milioni di euro)	Saldo al 31.12.2022			Saldo al 31.12.2021			Variazioni
	Passività non correnti	Passività correnti	Totale	Passività non correnti	Passività correnti	Totale	
per depositi in garanzia	-	4.824	4.824	-	228	228	4.596
per trasferimento fondi naz. e intern.li	-	1.108	1.108	-	938	938	170
per assegni vidimati	-	476	476	-	322	322	154
per assegni da accreditare sui Libretti di risparmio	-	183	183	-	141	141	42
per altri importi da riconoscere a terzi	-	173	173	-	69	69	104
per importi da accreditare alla clientela	-	104	104	-	130	130	(26)
per altre partite in corso di lavorazione	-	304	304	-	269	269	35
Totale	-	7.172	7.172	-	2.097	2.097	5.075

I **debiti per Depositi in garanzia** si riferiscono esclusivamente a somme ricevute da controparti per operazioni di *Interest rate swap (collateral)* previsti da appositi *Credit Support Annex*. L'incremento di tale voce rispetto al 31 dicembre 2021 è riferibile alla variazione positiva del *fair value* dei derivati a seguito del rialzo della curva dei tassi di interesse.

Passività finanziarie Patrimonio non destinato

Passività finanziarie Patrimonio non destinato

Descrizione (milioni di euro)	Saldo al 31.12.2022			Saldo al 31.12.2021			Variazioni
	Passività non correnti	Passività correnti	Totale	Passività non correnti	Passività correnti	Totale	
Passività finanziarie al Costo ammortizzato	2.668	1.591	4.259	2.576	1.936	4.512	(253)
Finanziamenti	1.820	53	1.873	1.770	551	2.321	(448)
Obbligazioni	997	51	1.048	1.047	-	1.047	1
Debiti verso istituzioni finanziarie	823	2	825	723	551	1.274	(449)
Debiti per <i>leasing</i>	844	257	1.101	802	187	989	112
Passività finanziarie vs imprese controllate	-	1.281	1.281	-	1.195	1.195	86
Altre passività finanziarie	4	-	4	4	3	7	(3)
Strumenti finanziari derivati*	-	-	-	3	-	3	(3)
<i>Cash flow hedging</i>	-	-	-	3	-	3	(3)
Totale	2.668	1.591	4.259	2.579	1.936	4.515	(256)

* Ai fini della gerarchia del *fair value*, che riflette la rilevanza delle fonti utilizzate nell'effettuare le valutazioni, il valore dei derivati è di Livello 2.

Indice generale

Indice di sezione

I Bilanci di Poste Italiane al 31 dicembre 2022
5. Poste Italiane S.p.A. Bilancio al 31 dicembre 2022

Finanziamenti

I finanziamenti non sono assistiti da garanzie reali e non sono in essere *financial covenants* che obbligano la società al rispetto di determinati *ratios* economici e finanziari. Per i finanziamenti BEI è previsto il mantenimento di un livello minimo di *rating* pari a BBB- (o equivalente) da parte delle due agenzie di *rating* di Poste Italiane, salvo la facoltà della banca di richiedere garanzie o un aumento del margine, o in caso di mancato accordo il rimborso anticipato immediato del prestito. Sono invece in essere clausole *standard* di *negative pledge*²¹³.

Obbligazioni

La voce **Obbligazioni** si riferisce a due prestiti emessi da Poste Italiane S.p.A. nell'ambito del Programma *Euro Medium Term Notes* (EMTN) di 2,5 miliardi di euro promosso dalla Società nel corso dell'esercizio 2013 presso la Borsa del Lussemburgo. In particolare:

- un prestito *senior unsecured* del valore nominale complessivo di 1 miliardo di euro emesso il 10 dicembre 2020 in due tranche, collocato in forma pubblica a investitori istituzionali. La prima tranche di 500 milioni di euro ha scadenza 10 dicembre 2024, prezzo di emissione sopra la pari di 100,10, con cedola fissa annuale dello 0,00% e rendimento effettivo a scadenza di -0,025%; la seconda tranche di 500 milioni di euro ha scadenza 10 dicembre 2028, prezzo di emissione sotto la pari di 99,758, con cedola fissa annuale dello 0,50% e rendimento effettivo a scadenza di 0,531%. Il *fair value*²¹⁴ del prestito al 31 dicembre 2022 è di 851 milioni di euro;
- un prestito del valore nominale di 50 milioni di euro, collocato in forma privata ed emesso alla pari in data 25 ottobre 2013. La durata del prestito è decennale, con pagamento di cedole annuali a tasso fisso del 3,5% per i primi due anni e, quindi, a tasso variabile (tasso EUR *Constant Maturity Swap* maggiorato dello 0,955%, con *cap* al 6% e *floor* allo 0%). L'esposizione del prestito al rischio di oscillazione dei relativi flussi finanziari è stata oggetto di copertura con le modalità descritte nella nota A6 – *Attività finanziarie*. Il *fair value*²¹⁵ del prestito al 31 dicembre 2022 è di 51 milioni di euro.

Debiti verso istituzioni finanziarie

tab. B6.3 – Debiti verso istituzioni finanziarie

Descrizione (milioni di euro)	Saldo al 31.12.2022			Saldo al 31.12.2021			Variazioni
	Passività non correnti	Passività correnti	Totale	Passività non correnti	Passività correnti	Totale	
Finanziamenti	-	-	-	-	550	550	(550)
Fin.to BEI TF scad. 12/03/2026	173	-	173	173	-	173	-
Fin.to BEI TF scad. 16/10/2026	400	-	400	400	-	400	-
Fin.to BEI TF scad. 19/05/2028	150	-	150	150	-	150	-
Fin.to BEI TF scad. 02/05/2028	100	-	100	-	-	-	100
Altri debiti e ratei di interesse	-	2	2	-	1	1	1
Totale	823	2	825	723	551	1.274	(449)

TF: Finanziamento a tasso fisso.

Al 31 dicembre 2022 non sono state utilizzate linee di credito *committed* e *uncommitted* per finanziamenti a breve.

In data 31 marzo 2022 è stato stipulato un nuovo finanziamento di 100 milioni di euro con la BEI "Green Mobility", erogato il 2 maggio 2022, con interessi al tasso fisso dell'1,467% e scadenza 2 maggio 2028.

Al 31 dicembre 2022 il *fair value*²¹⁶ dei quattro finanziamenti BEI è di 744 milioni di euro. Il valore delle altre passività finanziarie nella tabella - *Passività finanziarie Patrimonio non destinato* approssima il relativo *fair value*.

Al 31 dicembre 2022 le linee di *credito committed* e *uncommitted* sono le seguenti:

213. Impegno assunto nei confronti dei creditori di non concedere ad altri finanziatori successivi di pari status, garanzie o altri vincoli sui beni, salvo offrire analoga tutela anche ai creditori.

214. Ai fini della scala gerarchica del *fair value*, che riflette la rilevanza delle fonti utilizzate nell'effettuare le valutazioni, il valore indicato è di Livello 1.

215. Ai fini della scala gerarchica del *fair value*, che riflette la rilevanza delle fonti utilizzate nell'effettuare le valutazioni, il valore indicato è di Livello 2.

216. Ai fini della scala gerarchica del *fair value*, che riflette la rilevanza delle fonti utilizzate nell'effettuare le valutazioni, il valore indicato è di Livello 2.

Indice di sezione

Indice generale

Relazione Finanziaria Annuale 2022
 Gruppo Poste Italiane

Descrizione (milioni di euro)	Saldo al 31.12.2022	Saldo al 31.12.2021
Linee di credito <i>committed</i>	2.450	1.750
Finanziamenti a breve	2.450	1.750
Linee di credito <i>uncommitted</i>	2.035	2.250
Finanziamenti a breve	1.005	1.309
Scoperti di c/c	144	144
Crediti di firma	886	797
Totale	4.485	4.000
Utilizzi <i>uncommitted</i>	588	937
Finanziamenti a breve	-	550
Crediti di firma*	588	387
Totale	588	937

* Al 31 dicembre 2022 i crediti di firma sono utilizzati per 373 milioni di euro nell'interesse di Poste Italiane S.p.A. e per 215 milioni di euro nell'interesse di Società del Gruppo.

A fronte delle linee di credito disponibili non è stata costituita alcuna forma di garanzia reale.

Le linee di credito a revoca *uncommitted* risultano disponibili anche per l'operatività *overnight* del Patrimonio BancoPosta.

Inoltre, a decorrere dal 26 giugno 2020 il Patrimonio BancoPosta può accedere ad una linea di finanziamento *committed* a tre anni concessa da Cassa Depositi e Prestiti per operazioni in pronti contro termine fino ad un massimo di 4,25 miliardi di euro, non utilizzata al 31 dicembre 2022.

Infine, per l'operatività interbancaria *intraday*, il Patrimonio BancoPosta può accedere ad un'anticipazione infragiornaliera di Banca d'Italia e garantita da titoli di valore nominale pari a 2.582 milioni di euro, non utilizzata al 31 dicembre 2022.

Debiti per *leasing*

La passività finanziaria per *leasing* al 31 dicembre 2022 ammonta a 1.101 milioni di euro. Per maggiori dettagli sulla variazione della voce in oggetto si rimanda a quanto riportato nella nota A4 – *Attività per diritti d'uso*.

Strumenti finanziari derivati

Le variazioni della voce, intervenute nell'esercizio 2022, sono commentate nella nota A6 – *Attività finanziarie*.

Indice generale

Indice di sezione

I Bilanci di Poste Italiane al 31 dicembre 2022
5. Poste Italiane S.p.A. Bilancio al 31 dicembre 2022

Passività finanziarie verso imprese controllate

Riguardano rapporti di conto corrente di corrispondenza intrattenuti a tassi di mercato e sono dettagliati nella tabella che segue:

tab. B6.4 – Passività finanziarie verso imprese controllate

Descrizione (milioni di euro)	Saldo al 31.12.2022	Saldo al 31.12.2021	Variazioni
Controllate dirette			
BancoPosta Fondi S.p.A. SGR	30	33	(3)
EGI S.p.A.	21	14	7
MLK Deliveries S.p.A.	4	-	4
Nexive Scarl	6	6	-
PosteViaPoste S.c.p.A.	13	-	13
Poste Vita S.p.A.	190	377	(187)
Postel S.p.A.	6	7	(1)
PostePay S.p.A.	915	666	249
SDA Express Courier S.p.A.	24	50	(26)
sennder Italia S.r.l.	9	15	(6)
Poste Welfare Servizi S.r.l.	8	19	(11)
Controllate indirette			
LIS Holding S.p.A.	50	-	50
LIS Pay S.p.A.	-	-	-
Poste Assicura S.p.A.	4	7	(3)
Kipoint S.p.A.	1	1	1
Totale	1.281	1.195	86

Variazioni delle passività derivanti da attività di finanziamento

Di seguito si riportano le informazioni richieste dallo IAS 7, a seguito delle modifiche apportate dal Regolamento UE n.1990/2017 del 6 novembre 2017.

tab. B6.5 – Variazioni delle passività derivanti da attività di finanziamento

Descrizione (milioni di euro)	Saldo al 01.01.2022	Flusso di cassa da/(per) attività di finanziamento	Flussi non monetari	Saldo al 31.12.2022
Finanziamenti	2.321	(450)	2	1.873
Obbligazioni	1.047	-	1	1.048
Debiti verso istituzioni finanziarie	1.274	(450)	1	825
Debiti per <i>leasing</i>	989	(208)	320	1.101
Passività finanziarie vs imprese controllate	1.195	86	-	1.281
Altre passività finanziarie	7	(3)	-	4
Totale	4.512	(575)	322	4.259

Indice di sezione

Indice generale

Relazione Finanziaria Annuale 2022
Gruppo Poste Italiane

Posizione Finanziaria Netta

Di seguito, si riporta la posizione finanziaria netta al 31 dicembre 2022:

Posizione finanziaria netta al 31 dicembre 2022

Saldo al 31.12.2022 (milioni di euro)	Patrimonio non destinato	Patrimonio BancoPosta	Elisioni	Poste Italiane S.p.A.	di cui parti correlate
Passività finanziarie	4.608	100.672	(576)	104.704	
Debiti per conti correnti postali	-	78.231	(227)	78.004	9.668
Obbligazioni	1.048	-	-	1.048	-
Debiti vs istituzioni finanziarie	825	10.125	-	10.950	-
Debiti per <i>leasing</i>	1.101	-	-	1.101	44
MEF contro Tesoreria dello Stato	-	4.169	-	4.169	4.169
Strumenti finanziari derivati	-	975	-	975	193
Altre passività finanziarie	1.285	7.172	-	8.457	1.504
Passività finanziarie per rapporti intergestori	349	-	(349)	-	-
Attività finanziarie	(904)	(83.642)	349	(84.197)	
Strumenti finanziari al Costo ammortizzato	(368)	(43.982)	-	(44.350)	(15.284)
Strumenti finanziari al FVOCI	(536)	(33.161)	-	(33.697)	-
Strumenti finanziari al FV rilevato a Conto economico	-	(40)	-	(40)	-
Strumenti finanziari derivati	-	(6.110)	-	(6.110)	(203)
Attività finanziarie per rapporti intergestori	-	(349)	349	-	-
Crediti d'imposta Legge n. 77/2020	(421)	(8.600)	-	(9.021)	-
Indebitamento netto/(avanzo finanziario netto)	3.283	8.430	(227)	11.486	
Cassa e depositi BancoPosta	-	(5.848)	-	(5.848)	-
Disponibilità liquide e mezzi equivalenti	(469)	(2.016)	227	(2.258)	(1.991)
Posizione finanziaria netta	2.814	566	-	3.380	

Indice generale

Indice di sezione

I Bilanci di Poste Italiane al 31 dicembre 2022
5. Poste Italiane S.p.A. Bilancio al 31 dicembre 2022

Posizione finanziaria netta al 31 dicembre 2021

Saldo al 31.12.2021 (milioni di euro)	Patrimonio non destinato	Patrimonio BancoPosta	Elisioni	Poste Italiane S.p.A.	di cui parti correlate
Passività finanziarie	4.690	101.916	(347)	106.259	
Debiti per conti correnti postali	-	77.655	(172)	77.483	8.884
Obbligazioni	1.047	-	-	1.047	-
Debiti vs istituzioni finanziarie	1.274	13.260	-	14.534	199
Debiti per <i>leasing</i>	989	-	-	989	46
MEF contro Tesoreria dello Stato	-	3.441	-	3.441	3.441
Strumenti finanziari derivati	3	5.463	-	5.466	148
Altre passività finanziarie	1.202	2.097	-	3.299	1.206
Passività finanziarie per rapporti intergestori	175	-	(175)	-	-
Attività finanziarie	(459)	(89.929)	175	(90.213)	
Strumenti finanziari al Costo ammortizzato	(381)	(51.216)	-	(51.597)	(16.509)
Strumenti finanziari al FVOCI	(75)	(37.626)	-	(37.701)	-
Strumenti finanziari al FV rilevato a Conto economico	-	(39)	-	(39)	-
Strumenti finanziari derivati	(3)	(873)	-	(876)	(31)
Attività finanziarie per rapporti intergestori	-	(175)	175	-	-
Crediti d'imposta Legge n. 77/2020	(448)	(6.008)	-	(6.456)	-
Indebitamento netto/(avanzo finanziario netto)	3.783	5.979	(172)	9.590	
Cassa e depositi BancoPosta	-	(7.659)	-	(7.659)	-
Disponibilità liquide e mezzi equivalenti	(2.028)	(2.014)	172	(3.870)	(1.991)
Posizione finanziaria netta	1.755	(3.694)	-	(1.939)	

Al 31 dicembre 2022 la **Posizione finanziaria netta**²¹⁷ complessiva della Società, come sopra rappresentata è in disavanzo di 3.380 milioni di euro, in diminuzione di 5.319 milioni di euro rispetto ai valori al 31 dicembre 2021 (in cui presentava un avanzo di 1.939 milioni di euro). La variazione è principalmente riconducibile agli effetti valutativi negativi degli investimenti classificati nella categoria FVOCI per circa 4,5 miliardi di euro, all'assorbimento di liquidità generato dalla distribuzione di dividendi per complessivi 799 milioni di euro (di cui 273 milioni di euro relativi all'acconto del dividendo ordinario previsto per l'esercizio 2022), parzialmente compensata dalla diminuzione del capitale circolante per 644 milioni di euro e dall'utile del periodo di 847 milioni di euro. Inoltre, la variazione include anche gli effetti derivanti dalle acquisizioni societarie avvenute nell'esercizio 2022 per complessivi 173 milioni di euro e la ricapitalizzazione della società Poste Vita S.p.A., per 500 milioni di euro, attraverso la sottoscrizione di uno strumento di capitale subordinato e non convertibile e della società PostePay S.p.A., per 700 milioni di euro, finalizzato a dotare la società delle risorse finanziarie necessarie al completamento dell'operazione di acquisizione della società LIS Holding S.p.A.

217. Nella Posizione finanziaria netta sono stati inclusi i Crediti d'imposta, il cui valore al 31 dicembre 2022 è pari a 9.021 milioni di euro. Tali crediti pur essendo riverienti da attività di *business* e classificati a livello bilancistico tra le altre attività, al fine di migliorare la rappresentazione dell'indicatore in commento, sono stati assimilati ad un'attività finanziaria.

Indice di sezione

Indice generale

Relazione Finanziaria Annuale 2022
Gruppo Poste Italiane

Al 31 dicembre 2022, l'indebitamento finanziario del Patrimonio non destinato calcolato secondo gli Orientamenti ESMA 32-382-1138, è il seguente:

Posizione finanziaria netta Patrimonio non destinato ESMA

(milioni di euro)	Al 31.12.2022	Al 31.12.2021
A. Disponibilità liquide	(469)	(2.028)
B. Mezzi equivalenti a disponibilità liquide	-	-
C. Altre attività finanziarie correnti	(29)	(52)
D. Liquidità (A + B + C)	(498)	(2.080)
E. Debito finanziario corrente (inclusi gli strumenti di debito, ma esclusa la parte corrente del debito finanziario non corrente)	1.590	1.935
F. Parte corrente dell'indebitamento non corrente	1	1
G. Indebitamento finanziario corrente (E + F)	1.591	1.936
H. Indebitamento finanziario corrente netto (G + D)	1.093	(144)
I. Debito finanziario non corrente (esclusi la parte corrente e gli strumenti di debito)	1.671	1.532
J. Strumenti di debito	997	1.047
K. Debiti commerciali e altri debiti non correnti	18	22
L. Indebitamento finanziario non corrente (I + J + K)	2.686	2.601
M. Totale indebitamento finanziario (H + L)	3.779	2.457

Riconciliazione indebitamento finanziario ESMA

(milioni di euro)	Al 31.12.2022	Al 31.12.2021
M. Totale indebitamento finanziario (H + L)	3.779	2.457
Attività finanziarie non correnti	(875)	(407)
K. Debiti commerciali e altri debiti non correnti	(18)	(22)
Crediti d'imposta Legge n. 77/2020	(421)	(448)
Posizione Finanziaria Netta Industriale	2.465	1.580
(Crediti)/Debiti finanziari per rapporti intergestori	349	175
Posizione Finanziaria Netta del Patrimonio non destinato al lordo dei rapporti intergestori	2.814	1.755

Indice generale

Indice di sezione

I Bilanci di Poste Italiane al 31 dicembre 2022
5. Poste Italiane S.p.A. Bilancio al 31 dicembre 2022

B7 – Debiti commerciali (1.970 milioni di euro)

tab. B7 – Debiti commerciali

Descrizione (milioni di euro)	Saldo al 31.12.2022	Saldo al 31.12.2021	Variazioni
Debiti verso fornitori	1.047	963	84
Debiti verso imprese controllate e collegate	422	510	(88)
Passività derivanti da contratti	501	558	(57)
Totale	1.970	2.031	(61)
di cui Patrimonio BancoPosta	182	201	(19)

Debiti verso fornitori

tab. B7.1 – Debiti verso fornitori

Descrizione (milioni di euro)	Saldo al 31.12.2022	Saldo al 31.12.2021	Variazioni
Fornitori Italia	858	788	70
Fornitori estero	16	18	(2)
Corrispondenti esteri*	173	157	16
Totale	1.047	963	84
di cui Patrimonio BancoPosta	8	12	(4)

* I debiti verso corrispondenti esteri si riferiscono ai compensi dovuti alle Amministrazioni Postali estere e ad aziende a fronte di servizi postali e telegrafici ricevuti.

Indice di sezione

Indice generale

Relazione Finanziaria Annuale 2022
Gruppo Poste Italiane

Debiti verso imprese controllate e collegate

tab. B7.2 – Debiti verso imprese controllate e collegate

Denominazione (milioni di euro)	Saldo al 31.12.2022	Saldo al 31.12.2021	Variazioni
Controllate dirette			
BancoPosta Fondi S.p.A. SGR	3	4	(1)
CLP S.c.p.A.	100	98	2
Consorzio per i Servizi di Telefonia Mobile S.c.p.A.	14	47	(33)
EGI S.p.A.	-	1	(1)
MLK Deliveries S.p.A.	9	6	3
Nexive Network S.r.l.	-	4	(4)
Poste Vita S.p.A.	2	2	-
Postel S.p.A.	17	22	(5)
PostePay S.p.A.	123	150	(27)
Poste Welfare Servizi S.r.l.	4	2	2
SDA Express Courier S.p.A.	145	171	(26)
Sourcesense S.p.A.	1	-	1
Controllate indirette			
Address Software S.r.l.	1	1	-
Kipoint S.p.A.	2	2	-
Poste Assicura S.p.A.	1	-	1
Totale	422	510	(88)
di cui Patrimonio BancoPosta	105	120	(15)

Fra le posizioni debitorie di natura commerciale si segnalano:

- SDA Express Courier S.p.A.: principalmente per il servizio di ritiro, smistamento e consegna dei prodotti della gamma espresso nazionale ed internazionale.
- PostePay S.p.A.: principalmente per i servizi di incasso e pagamento rientranti nel contratto di *service* (100 milioni di euro) e per i servizi di *Acquiring* (20 milioni di euro).

Passività derivanti da contratto

tab. B7.3 – Passività derivanti da contratto

Descrizione (milioni di euro)	Saldo al 01.01.2022	Incrementi / (Decrementi)	Variazione per rettifica di ricavo nel periodo	Saldo al 31.12.2022
Anticipi da clienti	490	(57)	-	433
Passività per commissioni da retrocedere	68	(49)	49	68
Totale	558	(106)	49	501
di cui Patrimonio BancoPosta	68	(49)	49	68

Indice generale

Indice di sezione

I Bilanci di Poste Italiane al 31 dicembre 2022
5. Poste Italiane S.p.A. Bilancio al 31 dicembre 2022

Anticipi da clienti

Riguardano principalmente somme ricevute dalla clientela a fronte di servizi da eseguire elencati qui di seguito:

tab. B7.3.1 – Anticipi da clienti

Descrizione (milioni di euro)	Saldo al 31.12.2022	Saldo al 31.12.2021	Variazioni
Anticipi da corrispondenti esteri	223	329	(106)
Anticipi per Editoria da PCM [tab.A8.1]	125	84	41
Anticipi per spedizioni	67	61	6
Anticipi per altri servizi	18	16	2
Totale	433	490	(57)
di cui Patrimonio BancoPosta	-	-	-

Le **passività per commissioni da retrocedere** rappresentano la stima delle passività connesse alla restituzione di commissioni su prodotti di finanziamento collocati in data successiva al 1° gennaio 2018, previste contrattualmente in caso di estinzione anticipata del prestito da parte del cliente.

B8 – Altre passività (3.362 milioni di euro)

tab. B8 – Altre passività

Descrizione (milioni di euro)	Saldo al 31.12.2022			Saldo al 31.12.2021			Variazioni
	Passività non correnti	Passività correnti	Totale	Passività non correnti	Passività correnti	Totale	
Debiti verso il personale	5	694	699	15	696	711	(12)
Debiti verso istituti di previdenza e sicurezza sociale	19	423	442	26	414	440	2
Altri debiti tributari	1.738	171	1.909	1.614	137	1.751	158
Altri debiti verso imprese controllate	1	146	147	2	32	34	113
Debiti diversi	12	19	31	15	51	66	(35)
Ratei e risconti passivi	132	2	134	5	2	7	127
Totale	1.907	1.455	3.362	1.677	1.332	3.009	353
di cui Patrimonio BancoPosta	1.738	80	1.818	1.615	61	1.676	142

Indice di sezione

Indice generale

Relazione Finanziaria Annuale 2022
Gruppo Poste Italiane

Debiti verso il personale

Riguardano principalmente le competenze maturate e non ancora pagate al 31 dicembre 2022. Il loro dettaglio è il seguente:

tab. B8.1 – Debiti verso il personale

Descrizione (milioni di euro)	Saldo al 31.12.2022			Saldo al 31.12.2021			Variazioni
	Passività non correnti	Passività correnti	Totale	Passività non correnti	Passività correnti	Totale	
per 14 [^] mensilità	-	198	198	-	195	195	3
per incentivi	5	402	407	15	401	416	(9)
per permessi e ferie maturate e non godute	-	37	37	-	39	39	(2)
per altre partite del personale	-	57	57	-	61	61	(4)
Totale	5	694	699	15	696	711	(12)
di cui Patrimonio BancoPosta	-	5	5	1	5	6	(1)

Debiti verso istituti di previdenza e di sicurezza sociale

tab. B8.2 – Debiti verso istituti di previdenza e di sicurezza sociale

Descrizione (milioni di euro)	Saldo al 31.12.2022			Saldo al 31.12.2021			Variazioni
	Passività non correnti	Passività correnti	Totale	Passività non correnti	Passività correnti	Totale	
Debiti verso INPS	1	319	320	4	313	317	3
Debiti verso fondi pensione	-	87	87	-	84	84	3
Debiti verso fondi sanitari	-	5	5	-	5	5	-
Debiti verso INAIL	18	4	22	22	3	25	(3)
Debiti verso altri Istituti	-	8	8	-	9	9	(1)
Totale	19	423	442	26	414	440	2
di cui Patrimonio BancoPosta	-	3	3	-	3	3	-

Altri debiti tributari

tab. B8.3 – Altri debiti tributari

Descrizione (milioni di euro)	Saldo al 31.12.2022			Saldo al 31.12.2021			Variazioni
	Passività non correnti	Passività correnti	Totale	Passività non correnti	Passività correnti	Totale	
Ritenute sui redditi di lavoro dipendente e autonomo	-	82	82	-	90	90	(8)
Ritenute su c/c postali	-	29	29	-	8	8	21
Debito per imposta di bollo	1.738	21	1.759	1.614	-	1.614	145
Debiti tributari diversi	-	39	39	-	39	39	-
Totale	1.738	171	1.909	1.614	137	1.751	158
di cui Patrimonio BancoPosta	1.738	68	1.806	1.614	24	1.638	168

Indice generale

Indice di sezione

I Bilanci di Poste Italiane al 31 dicembre 2022
5. Poste Italiane S.p.A. Bilancio al 31 dicembre 2022

Il **Debito per imposta di bollo**, accoglie il saldo dovuto all'Erario per l'imposta assolta in modo virtuale nell'esercizio 2022. La quota non corrente del debito per imposta di bollo si riferisce a quanto maturato al 31 dicembre 2022 sui buoni fruttiferi postali in circolazione ai sensi della normativa richiamata nella nota A9 – *Altri crediti e attività*.

Altri debiti verso imprese controllate

tab. B8.4 – Altri debiti verso imprese controllate

Denominazione (milioni di euro)	Saldo al 31.12.2022			Saldo al 31.12.2021			Variazioni
	Passività non correnti	Passività correnti	Totale	Passività non correnti	Passività correnti	Totale	
Controllate dirette							
Nexive Network S.r.l.	-	2	2	2	12	14	(12)
Nexive Scarl	-	1	1	-	1	1	-
Poste Vita S.p.A.	-	121	121	-	10	10	111
Postel S.p.A.	1	2	3	-	1	1	2
PostelPay S.p.A.	-	1	1	-	4	4	(3)
SDA Express Courier S.p.A.	-	18	18	-	1	1	17
Controllate indirette							
Poste Assicura S.p.A.	-	1	1	-	3	3	(2)
Totale	1	146	147	2	32	34	113
di cui Patrimonio BancoPosta	-	-	-	-	-	-	-

Sono costituiti principalmente dal debito che Poste Italiane S.p.A., in qualità di consolidante fiscale (nota 2.3 – *Principi contabili adottati*), ha verso le controllate per aver acquisito dalle stesse crediti per acconti versati, per ritenute subite e per imposte pagate all'estero, al netto dell'IRES dovuta dalle controllate alla Controllante, nonché il beneficio connesso alla perdita fiscale apportata nel corso dell'esercizio 2022 dalla controllata Postel S.p.A.

Debiti diversi

Il saldo dei Debiti diversi è così composto:

tab. B8.5 – Debiti diversi

Descrizione (milioni di euro)	Saldo al 31.12.2022			Saldo al 31.12.2021			Variazioni
	Passività non correnti	Passività correnti	Totale	Passività non correnti	Passività correnti	Totale	
Debiti diversi della gestione BancoPosta	-	5	5	-	29	29	(24)
Depositi cauzionali	12	-	12	15	-	15	(3)
Altri debiti	-	14	14	-	22	22	(8)
Totale	12	19	31	15	51	66	(35)
di cui Patrimonio BancoPosta	-	5	5	-	29	29	(24)

Indice di sezione

Indice generale

Relazione Finanziaria Annuale 2022
Gruppo Poste Italiane

Ratei e risconti passivi

tab. B8.6 – Ratei e risconti passivi

Descrizione (milioni di euro)	Saldo al 31.12.2022			Saldo al 31.12.2021			Variazioni
	Passività non correnti	Passività correnti	Totale	Passività non correnti	Passività correnti	Totale	
Risconti passivi	132	2	134	5	2	7	127
Totale	132	2	134	5	2	7	127
di cui Patrimonio BancoPosta	-	-	-	-	-	-	-

La voce **Ratei e risconti passivi**, in aumento rispetto al 31 dicembre 2021, si riferisce per 125 milioni di euro al contributo a fondo perduto ricevuto anticipatamente dalla Società per la realizzazione del “Progetto Polis – Casa dei servizi digitali”, come meglio descritto nella nota 3.2 - *Altri eventi di rilievo*.

Indice generale

Indice di sezione

I Bilanci di Poste Italiane al 31 dicembre 2022
5. Poste Italiane S.p.A. Bilancio al 31 dicembre 2022

5.4 Note al Conto Economico

C1 – Ricavi e proventi (8.904 milioni di euro)

tab. C1 – Ricavi e proventi

Descrizione (milioni di euro)	Esercizio 2022	Esercizio 2021	Variazioni
Ricavi per Servizi Postali	3.112	3.057	55
di cui Ricavi provenienti da contratti con i clienti	3.112	3.057	55
rilevati in un determinato momento	351	398	(47)
rilevati nel corso del tempo	2.761	2.659	102
Ricavi per Servizi BancoPosta	5.467	5.123	344
di cui Ricavi provenienti da contratti con i clienti	3.459	3.597	(138)
rilevati in un determinato momento	233	282	(49)
rilevati nel corso del tempo	3.226	3.315	(89)
Altri ricavi della vendita di beni e servizi	325	305	20
di cui Ricavi provenienti da contratti con i clienti	325	305	20
rilevati in un determinato momento	25	1	24
rilevati nel corso del tempo	300	304	(4)
Totale	8.904	8.485	419

I ricavi provenienti da contratti con i clienti sono così ripartiti:

- **i Ricavi da Servizi Postali** sono riferiti a prestazioni fornite alla clientela mediante i canali di vendita *retail* e *business*; i ricavi conseguiti mediante il canale *retail* sono rilevati *at point in time* in ragione del numero di transazioni accettate presso i canali di vendita (Uffici Postali, *call center* e *web*) e valorizzati sulla base delle tariffe applicate; i ricavi conseguiti mediante il canale *business* sono generalmente disciplinati da contratti di durata annuale o pluriennale e rilevati *over time* sulla base del metodo degli *output* determinato in ragione delle spedizioni richieste e accettate. Tali contratti prevedono componenti variabili di prezzo (principalmente sconti su volumi e penali commisurate al livello qualitativo del servizio reso) la cui stima, determinata sulla base del metodo del valore atteso, è rilevata a diretta diminuzione del ricavo;
- **i Ricavi per Servizi BancoPosta** si riferiscono a:
 - ricavi per servizi di collocamento e intermediazione: sono rilevati *over time* e misurati sulla base dei volumi collocati valorizzati in ragione degli accordi commerciali con gli istituti finanziari. Con riferimento alla remunerazione per l'attività di raccolta del risparmio postale, l'accordo stipulato con Cassa Depositi e Prestiti prevede la corresponsione di un corrispettivo variabile al raggiungimento di determinati livelli di raccolta la cui quantificazione è annualmente determinata in ragione dei volumi di raccolta e dei rimborsi anticipati; taluni accordi commerciali, stipulati con primari partner finanziari per il collocamento di prodotti di finanziamento, prevedono la retrocessione di commissioni di collocamento nel caso di estinzione anticipata o surroga da parte della clientela;
 - ricavi per servizi di conto corrente e servizi correlati: sono rilevati *over time*, misurati sulla base del servizio reso (ivi inclusi servizi correlati, es. bonifici, deposito titoli ecc..) e valorizzati in ragione delle condizioni contrattuali offerte alla clientela;
 - ricavi per commissioni su bollettini di *c/c* postale: sono rilevati *at point in time* in ragione del numero di transazioni accettate allo sportello e valorizzate sulla base delle condizioni contrattuali di vendita;
 - ricavi non provenienti da contratti con clienti contabilizzati secondo il principio contabile internazionale IFRS 9 – *Strumenti finanziari*.

Indice di sezione

Indice generale

Relazione Finanziaria Annuale 2022
Gruppo Poste Italiane

Ricavi per Servizi postali

tab. C1.1 – Ricavi per Servizi Postali

Descrizione (milioni di euro)	Esercizio 2022	Esercizio 2021	Variazioni
Corrispondenza	1.748	1.693	55
Pacchi	1.041	1.041	-
Filatelia	7	8	(1)
Totale ricavi da mercato	2.796	2.742	54
Compensi per Servizio Universale	262	262	-
Integrazioni tariffarie all'Editoria	54	53	1
Totale ricavi	3.112	3.057	55

I **Ricavi da mercato** mostrano un incremento rispetto all'esercizio 2021 essenzialmente imputabile ai ricavi della corrispondenza sul cui andamento ha principalmente influito la crescita dei ricavi dei servizi integrati dovuta alla ripresa delle attività di notifica di atti amministrativi e giudiziari nonché alla ripresa degli invii delle cartelle esattoriali, influenzati, lo scorso esercizio dal protrarsi degli effetti generati dalla pandemia. Tale crescita è stata parzialmente compensata dalla prevista flessione strutturale dei ricavi rivenienti dal comparto della corrispondenza tradizionale.

I compensi per **Servizio Universale** riguardano il rimborso a carico del Ministero dell'Economia e delle Finanze dell'onere per lo svolgimento degli obblighi di Servizio Universale (OSU). L'ammontare del compenso annuale di 262 milioni di euro è definito nel Contratto di Programma 2020-2024, in vigore dal 1° gennaio 2020.

La voce **Integrazioni tariffarie all'Editoria**²¹⁸ riguarda le somme a carico della Presidenza del Consiglio dei Ministri – Dipartimento per l'Informazione e l'Editoria – spettanti alla Società a titolo di rimborso delle riduzioni praticate agli editori e al settore no-profit all'atto dell'impostazione. Il compenso è stato determinato sulla base delle tariffe stabilite dal Decreto del Ministero delle Imprese e del Made in Italy (ex MiSE) di concerto con il Ministero dell'Economia e Finanze del 21 ottobre 2010 e dal D.L. n. 63 del 18 maggio 2012, come convertito dalla Legge n. 103 del 16 luglio 2012. Con la Delibera AGCom 454/22/CONS del 30 dicembre 2022 sono state definite le nuove tariffe base universali dei prodotti editoriali a tariffa agevolata rientranti nel Servizio Universale. La Delibera ha previsto un incremento progressivo delle tariffe base a decorrere dal 1° settembre 2022, senza alcun impatto sulle tariffe agevolate pagate dai mittenti e con un conseguente incremento della compensazione ricevuta dalla Società per singolo invio spedito a tariffa agevolata. Al riguardo, si rileva che per l'esercizio in commento, l'importo delle agevolazioni che la Società ha concesso trova copertura nel Bilancio dello Stato 2022.

²¹⁸ La Legge n. 8 del 28 febbraio 2020 ha disposto che i rimborsi delle agevolazioni tariffarie editoriali a Poste Italiane proseguano «per una durata pari a quella dell'affidamento del servizio postale universale» (ovvero fino ad aprile 2026). L'applicazione della norma è subordinata all'approvazione da parte della Commissione Europea.

Indice generale

Indice di sezione

I Bilanci di Poste Italiane al 31 dicembre 2022
5. Poste Italiane S.p.A. Bilancio al 31 dicembre 2022

Ricavi per Servizi BancoPosta

tab. C1.2 – Ricavi per Servizi BancoPosta

Descrizione (milioni di euro)	Esercizio 2022	Esercizio 2021	Variazioni
Proventi degli impieghi della raccolta su ccp e delle disponibilità libere	2.008	1.526	482
Remun.ne attività di raccolta del Risparmio postale	1.600	1.753	(153)
Intermediazione assicurativa	538	489	49
Ricavi dei servizi di c/c	431	437	(6)
Collocamento prodotti e servizi di pagamento	251	213	38
Collocamento prodotti di finanziamento	226	240	(14)
Commissioni su bollettini di c/c postale	216	264	(48)
Proventi dei servizi delegati	89	99	(10)
Collocamento fondi di investimento	70	73	(3)
Servizi di trasferimento fondi	13	14	(1)
Altri prodotti e servizi	25	15	10
Totale	5.467	5.123	344

I **Ricavi per servizi finanziari** mostrano un incremento rispetto all'esercizio 2021 principalmente imputabile ai proventi degli impieghi della raccolta su conti correnti postali e delle disponibilità libere in parte compensato dal decremento dei proventi derivanti dall'attività di raccolta del risparmio postale dovuto alla contrazione della raccolta condizionata dal contesto macroeconomico dell'esercizio.

In particolare:

- La voce **Proventi degli impieghi della raccolta su conti correnti postali e delle disponibilità libere** è di seguito dettagliata:

tab. C1.2.1 – Proventi degli impieghi della raccolta su conti correnti postali e delle disponibilità libere

Descrizione (milioni di euro)	Esercizio 2022	Esercizio 2021	Variazioni
Proventi degli impieghi in titoli	1.482	1.434	48
Interessi attivi su titoli al costo ammortizzato	677	670	7
Interessi attivi su titoli al FVTOCI	821	816	5
Interessi attivi (passivi) su <i>asset swap</i> di CFH su titoli al FVTOCI e CA	20	16	4
Interessi attivi (passivi) su <i>asset swap</i> di FVH su titoli al FVTOCI e CA	(79)	(104)	25
interessi su operazioni di pronti contro termine	43	36	7
Proventi degli impieghi in crediti d'imposta	273	58	215
Interessi attivi su crediti d'imposta al CA	189	24	165
Interessi attivi su crediti d'imposta al FVTOCI	84	34	50
Proventi degli impieghi presso il MEF	252	28	224
Remunerazione della raccolta su c/c (depositi presso il MEF)	323	28	295
Differenziale derivati di stabilizzazione dei rendimenti	(71)	-	(71)
Quota interessi attivi sulla liquidità propria (proventi finanziari)	(1)	-	(1)
Altri proventi	2	6	(4)
Totale	2.008	1.526	482

L'incremento della voce in commento rispetto al precedente esercizio è principalmente imputabile ai proventi degli impieghi presso il MEF e ai proventi degli impieghi in crediti d'imposta.

[Indice di sezione](#)[Indice generale](#)

Relazione Finanziaria Annuale 2022
Gruppo Poste Italiane

I *proventi degli impieghi in titoli* riguardano gli interessi maturati sugli impieghi dei fondi provenienti dalla raccolta effettuata presso la clientela privata. L'ammontare dei proventi comprende gli effetti della copertura dal rischio di tasso. L'incremento della voce in commento rispetto all'esercizio 2021 è dovuto principalmente agli effetti del rialzo della curva dei tassi di interesse e al decremento delle operazioni di copertura di *fair value hedge* in essere per le estinzioni anticipate descritte nella nota A6 – *Attività finanziarie*.

I *proventi degli impieghi in crediti d'imposta* riguardano gli interessi maturati nell'esercizio sugli impieghi descritti nella nota A10 – *Crediti d'imposta Legge n. 77/2020*.

I *proventi degli impieghi presso il MEF* riguardano principalmente gli interessi maturati nell'esercizio sugli impieghi della raccolta effettuata presso la Pubblica Amministrazione remunerata ad un tasso variabile come descritto nella nota A6 – *Attività finanziarie*. L'incremento rispetto al 31 dicembre 2021 è principalmente dovuto al rialzo della curva dei tassi di interesse.

- La **remunerazione delle attività di raccolta del risparmio postale** si riferisce al servizio di emissione e rimborso di Buoni Fruttiferi Postali e al servizio di versamento e prelievo su Libretti Postali, svolti da Poste Italiane S.p.A. per conto della Cassa Depositi e Prestiti ai sensi della Convenzione rinnovata il 23 dicembre 2021 per il periodo 2021-2024.
- I **ricavi per intermediazione assicurativa** si riferiscono alle commissioni maturate nell'esercizio nei confronti delle controllate Poste Vita e Poste Assicura, per effetto delle attività di collocamento delle polizze.
- I **ricavi dei servizi di conto corrente** accolgono principalmente le commissioni per spese di tenuta conto (283 milioni di euro), le commissioni per servizi di attività incasso e bonifici on line (73 milioni di euro) e le commissioni per i servizi per l'attività di rendicontazione svolti per la clientela (28 milioni di euro).
- I proventi da **collocamento di prodotti e servizi di pagamento** si riferiscono alle commissioni percepite per l'attività di collocamento e promozione di prodotti emessi dalla controllata PostePay S.p.A.
- I proventi da **collocamento prodotti di finanziamento** si riferiscono alle commissioni percepite per l'attività di collocamento di prestiti e mutui erogati da terzi.
- I **proventi dei servizi delegati** sono relativi, principalmente, al compenso spettante alla Società per il servizio di pagamento delle pensioni e dei bonifici domiciliati INPS (25 milioni di euro) e per i servizi svolti in base alla Convenzione con il MEF (61 milioni di euro).

Altri ricavi della vendita di beni e servizi

Tra le principali voci di ricavo si rilevano: proventi nei confronti della controllata PostePay S.p.A. per l'effettuazione di operazioni inerenti la monetica e i pagamenti (102 milioni di euro); proventi nei confronti delle controllate PostePay S.p.A. (40 milioni di euro), Poste Vita S.p.A. (37 milioni di euro), Postel S.p.A. (22 milioni di euro) e SDA Express Courier S.p.A. (16 milioni di euro) per i servizi tecnologici a supporto delle attività di *business* e proventi dei servizi di *call center* (13 milioni di euro).

Indice generale

Indice di sezione

I Bilanci di Poste Italiane al 31 dicembre 2022
5. Poste Italiane S.p.A. Bilancio al 31 dicembre 2022C2 – Proventi (428 milioni di euro) e oneri (215 milioni di euro)
diversi derivanti da operatività finanziaria

tab. C2.1 – Proventi diversi derivanti da operatività finanziaria

Descrizione (milioni di euro)	Esercizio 2022	Esercizio 2021	Variazioni
Proventi da strumenti di <i>equity a fair value</i> rilevato a Conto economico	2	8	(6)
Utili da valutazione	1	5	(4)
Utili realizzati	-	2	(2)
Dividendi da altre partecipazioni	1	1	-
Proventi da strumenti finanziari al FVTOCI	262	503	(241)
Utili realizzati	262	503	(241)
Proventi da strumenti finanziari al costo ammortizzato	130	1	129
Utili realizzati	130	1	129
Proventi da strumenti finanziari di <i>fair value hedge</i>	16	6	10
Utili da valutazione	16	6	10
Proventi da strumenti finanziari di <i>cash flow hedge</i>	1	-	1
Utili da valutazione	1	-	1
Utili su cambi	5	4	1
Utili da valutazione	1	2	(1)
Utili realizzati	4	2	2
Proventi diversi	12	1	11
Totale	428	523	(95)

Il decremento dei **Proventi diversi derivanti da operatività finanziaria**, rispetto all'esercizio precedente, è principalmente dovuto ai minori utili da realizzo da strumenti finanziari.

tab. C2.2 – Oneri dell'operatività finanziaria

Descrizione (milioni di euro)	Esercizio 2022	Esercizio 2021	Variazioni
Interessi passivi	156	73	83
a favore della clientela	114	30	84
su depositi in garanzia	25	26	(1)
su operazioni di pronti contro termine	14	9	5
verso Controllante	4	9	(5)
Quota interessi passivi sulla liquidità propria (oneri finanziari)	(1)	(1)	-
Oneri da strumenti finanziari al FVTOCI	4	2	2
Perdite da realizzo	4	2	2
Oneri da strumenti finanziari al costo ammortizzato	53	96	(43)
Perdite da realizzo	53	96	(43)
Oneri da strumenti finanziari di <i>cash flow hedge</i>	-	1	(1)
Perdite da valutazione	-	1	(1)
Oneri da strumenti finanziari a <i>fair value</i> rilevato a Conto economico	2	6	(4)
Perdite da valutazione	2	3	(1)
Perdite da realizzo	-	3	(3)
Totale	215	178	37

Indice di sezione

Indice generale

Relazione Finanziaria Annuale 2022
Gruppo Poste Italiane

Gli **Oneri derivanti da operatività finanziaria** si incrementano rispetto all'esercizio 2021 principalmente per effetto dei maggiori interessi passivi riconosciuti alla clientela pubblica per i depositi su conti correnti postali, a seguito del rialzo della curva dei tassi di interesse, parzialmente compensati da minori oneri per perdite da realizzo da strumenti finanziari.

C3 – Altri ricavi e proventi (721 milioni di euro)

tab. C3 – Altri ricavi e proventi

Descrizione (milioni di euro)	Esercizio 2022	Esercizio 2021	Variazioni
Dividendi da società controllate	641	613	28
Interessi attivi su crediti d'imposta al CA	20	11	9
Canoni di locazione	14	12	2
Rimborsi spese contrattuali e altri recuperi	13	15	(2)
Rimborso spese personale	5	5	-
Plusvalenze da alienazione*	3	1	2
Contributi pubblici	2	3	(1)
Altri ricavi e proventi diversi	23	23	-
Totale	721	683	38

* A fini di raccordo con il Rendiconto finanziario, per l'esercizio 2022 la voce in esame è esposta per un valore positivo di 1 milione di euro, al netto di minusvalenze per 2 milioni di euro. Per l'esercizio 2021, la voce al netto di minusvalenze per 3 milione di euro è esposta per un valore negativo di 2 milioni di euro.

L'incremento della voce **Altri ricavi e proventi** è dovuta principalmente ai maggiori dividendi distribuiti da società controllate nell'esercizio.

Dividendi da società controllate

tab. C3.1 – Dividendi da società controllate

Denominazione (milioni di euro)	Esercizio 2022	Esercizio 2021	Variazioni
Poste Vita S.p.A.	397	429	(32)
PostePay S.p.A.	119	126	(7)
SDA Express Courier S.p.A.	91	36	55
BancoPosta Fondi S.p.A. SGR	26	20	6
Postel S.p.A.	3	2	1
Sengi Express Limited	2	-	2
EGL S.p.A.	2	-	2
Poste Air Cargo S.r.l.	1	-	1
Totale	641	613	28

Indice generale

Indice di sezione

I Bilanci di Poste Italiane al 31 dicembre 2022
5. Poste Italiane S.p.A. Bilancio al 31 dicembre 2022

C4 – Costi per beni e servizi (2.497 milioni di euro)

tab. C4 – Costi per beni e servizi

Descrizione (milioni di euro)	Esercizio 2022	Esercizio 2021	Variazioni
Costi per servizi	2.279	2.298	(19)
Godimento beni di terzi	100	82	18
Materie prime, sussidiarie, di consumo e merci	118	106	12
Totale	2.497	2.486	11

I **Costi per beni e servizi** si incrementano di complessivi 11 milioni di euro rispetto all'esercizio 2021. Tale andamento è attribuibile principalmente all'incremento dei costi generato dallo scenario inflattivo internazionale acuito dal conflitto russo-ucraino e dei canoni connessi al maggior ricorso alla tecnologia *Cloud* in parte compensato da minori costi sostenuti nell'ambito del contratto di *service* con la controllata PostePay S.p.A. correlati ai minori volumi dei bollettini rilevato nell'esercizio.

Costi per servizi

tab. C4.1 – Costi per servizi

Descrizione (milioni di euro)	Esercizio 2022	Esercizio 2021	Variazioni
Trasporti di corrispondenza, pacchi e modulistica	1.101	1.036	65
Canoni <i>outsourcing</i> e oneri diversi per prestazioni esterne	413	471	(58)
Manutenzione ordinaria e assistenza tecnica	214	211	3
Spese per servizi del personale	122	113	9
Pulizia, smaltimento e vigilanza	93	97	(4)
Utenze energetiche e idriche	72	96	(24)
Servizio movimento fondi	61	71	(10)
Servizi di telecomunicazione e trasmissione dati	54	63	(9)
Scambio corrispondenza e telegrafia	44	48	(4)
Pubblicità e propaganda	44	34	10
Servizi di stampa e imbustamento	25	25	-
Provvigioni ai rivenditori e diverse	12	8	4
Premi di assicurazione	12	12	-
Consulenze varie e assistenze legali	12	12	-
Oneri per custodia e gestione titoli	-	1	(1)
Totale	2.279	2.298	(19)

Indice di sezione

Indice generale

Relazione Finanziaria Annuale 2022
Gruppo Poste Italiane

Godimento beni di terzi

tab. C4.2 – Godimento beni di terzi

Descrizione (milioni di euro)	Esercizio 2022	Esercizio 2021	Variazioni
Noleggi apparecchiature e licenze software	84	66	18
Affitto immobili	10	8	2
Veicoli in full rent	2	2	-
Altri costi per godimento di beni di terzi	4	6	(2)
Totale	100	82	18

Materie prime, sussidiarie, di consumo e merci

tab. C4.3 – Materie prime, sussidiarie, di consumo e merci

Descrizione (milioni di euro)	Esercizio 2022	Esercizio 2021	Variazioni
Carburanti, lubrificanti e combustibili	54	45	9
Materiali di consumo e beni destinati alla vendita	35	33	2
Variazione rimanenze di materie prime, sussidiarie e di consumo	7	10	(3)
Cancelleria e stampati	18	14	4
Stampa francobolli e carte valori	4	4	-
Totale	118	106	12

C5 – Costo del lavoro (4.987 milioni di euro)

tab. C5 – Costo del lavoro

Descrizione (milioni di euro)	Note	Esercizio 2022	Esercizio 2021	Variazioni
Salari e stipendi		3.694	3.762	(68)
Oneri sociali		1.050	1.066	(16)
TFR: costo relativo alla previdenza complementare e INPS		225	224	1
Contratti di somministrazione/a progetto		1	11	(10)
Compensi e spese Amministratori		2	2	-
Pagamenti basati su azioni		7	11	(4)
Incentivi all'esodo		21	36	(15)
Accantonamenti netti per vertenze con il personale	[tab. B4]	(3)	-	(3)
Accantonamento al fondo di incentivazione agli esodi	[tab. B4]	53	194	(141)
Recuperi del personale per vertenze		(5)	(4)	(1)
Altri costi (recuperi di costo) del personale		(58)	(67)	9
Totale		4.987	5.235	(248)

Il **Costo del lavoro** segna un decremento rispetto all'esercizio 2021 di 248 milioni di euro attribuibile, per la componente straordinaria, ai minori incentivi all'esodo, e per la componente ordinaria, principalmente alla riduzione dell'organico mediamente impiegato (circa 1.500 FTE in meno rispetto al 2021).

Indice generale

Indice di sezione

I Bilanci di Poste Italiane al 31 dicembre 2022
5. Poste Italiane S.p.A. Bilancio al 31 dicembre 2022

Le voci Accantonamenti netti per vertenze con il personale e Accantonamento al fondo di incentivazione agli esodi sono commentate nella nota B4 – *Fondi per rischi e oneri*.

Il numero medio e puntuale dei dipendenti è il seguente:

tab. C5.1 – Numero dei dipendenti

Organico stabile	Numero medio			Numero puntuale		
	Esercizio 2022	Esercizio 2021	Variazioni	31.12.2022	31.12.2021	Variazioni
Dirigenti	537	554	(17)	537	521	16
Quadri – A1	6.511	6.354	157	6.486	6.367	119
Quadri – A2	7.564	7.515	49	7.522	7.475	47
Livelli B, C, D	87.430	89.392	(1.962)	87.052	87.250	(198)
Livelli E, F	4.611	4.650	(39)	6.057	3.433	2.624
Tot. unità tempo indeterminato*	106.653	108.465	(1.812)	107.654	105.046	2.608

* Dati espressi in *Full Time Equivalent*.

Inoltre, tenendo conto dei dipendenti con contratti di lavoro flessibile, il numero medio complessivo *full time equivalent* delle risorse impiegate nell'esercizio in commento è stato di 115.808 (nell'esercizio 2021: 117.389).

C6 – Ammortamenti e svalutazioni (744 milioni di euro)

tab. C6 – Ammortamenti e svalutazioni

Descrizione (milioni di euro)	Esercizio 2022	Esercizio 2021	Variazioni
Ammortamenti immobili, impianti e macchinari	200	191	9
Svalutazioni/assorbimento svalut.ni/rettifiche immobili, impianti e macchinari	(8)	(19)	11
Ammortamenti Investimenti immobiliari	1	1	-
Ammortamenti e svalutazioni di Attività immateriali	345	340	5
Ammortamenti Attività per diritti d'uso	208	199	9
Svalutazioni/assorbimento svalutazioni/rettifiche diritto d'uso	(2)	3	(5)
Totale	744	715	29

Gli ammortamenti e svalutazioni rilevano un incremento di 29 milioni di euro rispetto all'esercizio 2021 principalmente riconducibile a maggiori ammortamenti e a minori riprese di valore su Immobili, impianti e macchinari (20 milioni di euro), sui diritti d'uso (4 milioni di euro) principalmente per l'ampliamento della flotta in *leasing* e agli ammortamenti su attività immateriali (5 milioni di euro) correlati agli investimenti su applicativi *software* divenuti disponibili all'uso nel corso dell'esercizio.

Indice di sezione

Indice generale

Relazione Finanziaria Annuale 2022
Gruppo Poste Italiane

C7 – Altri costi e oneri (473 milioni di euro)

tab. C7 – Altri costi e oneri

Descrizione (milioni di euro)	Note	Esercizio 2022	Esercizio 2021	Variazioni
Manifestazione di rischi operativi		25	17	8
Rapine subite	[tab. B6.1.2]	3	2	1
Insussistenze dell'attivo BancoPosta al netto dei recuperi		4	1	3
Altre perdite operative del BancoPosta		18	14	4
Accantonamenti netti ai (assorbimenti netti dai) fondi rischi e oneri		322	85	237
per vertenze con terzi	[tab. B4]	22	53	(31)
per rischi operativi	[tab. B4]	(12)	17	(29)
per oneri fiscali	[tab. B4]	1	-	1
per altri rischi e oneri	[tab. B4]	(9)	15	(24)
per rischi su crediti d'imposta Legge n.77/2020	[tab. B4]	320	-	320
Minusvalenze		2	3	(1)
Altre imposte e tasse		95	64	31
IMU		28	27	1
Imposta di bollo		28	17	11
Altre imposte e tasse		39	20	19
Altri costi correnti		29	40	(11)
Totale		473	209	264

Gli **Altri costi e oneri** si incrementano rispetto all'esercizio di comparazione per effetto di maggiori accantonamenti per rischi su crediti d'imposta in parte compensati da minori accantonamenti netti delle rimanenti voci degli altri fondi rischi e oneri dovuti sia all'aggiornamento delle passività stimate che al venir meno di quelle identificate in passato si veda al riguardo quanto riportato nella nota B4 – *Fondi per rischi e oneri*.

C8 – Rettifiche/(riprese) di valore su strumenti di debito, crediti e altre attività (97 milioni di euro)

tab. C8 – Rettifiche/(riprese) di valore su strumenti di debito, crediti e altre attività

Descrizione (milioni di euro)	Esercizio 2022	Esercizio 2021	Variazioni
Svalutazioni nette crediti commerciali e altre attività	89	24	65
Svalutazioni nette strumenti di debito e crediti dell'operatività finanziaria	8	(10)	18
Totale	97	14	83

Indice generale

Indice di sezione

I Bilanci di Poste Italiane al 31 dicembre 2022
5. Poste Italiane S.p.A. Bilancio al 31 dicembre 2022

C9 – Proventi (95 milioni di euro) e oneri finanziari (71 milioni di euro)

Proventi finanziari

tab C9.1 – Proventi finanziari

Descrizione (milioni di euro)	Note	Esercizio 2022	Esercizio 2021	Variazioni
Proventi da società controllate e collegate		76	56	20
Interessi su finanziamenti		10	8	2
Interessi su strumenti di capitale subordinato non convertibile		15	-	15
Dividendi da società collegate ⁽¹⁾		11	8	3
Altri proventi finanziari		40	40	-
Proventi da strumenti finanziari al FVTOCI		1	1	-
Interessi su titoli a reddito fisso		1	3	(2)
Differenziali maturati su strumenti finanziari derivati di <i>Fair Value Hedging</i>		-	(2)	2
Proventi da strumenti finanziari a <i>fair value</i> rilevato a Conto economico		5	5	-
Utili da valutazione		-	3	(3)
Differenziali maturati su strumenti finanziari derivati FVTPL		5	2	3
Altri proventi finanziari		6	9	(3)
Remunerazione liquidità propria di Poste Italiane	[tab. C1.2.1]	1	-	1
Proventi finanziari su crediti attualizzati ⁽²⁾		2	3	(1)
Interessi di mora		21	24	(3)
Svalutazione crediti per interessi di mora		(20)	(20)	-
Altri proventi		2	2	-
Utili su cambi ⁽¹⁾		7	5	2
Totale		95	76	19

⁽¹⁾ A fini di raccordo con il Rendiconto finanziario, nell'esercizio 2022 i proventi finanziari al netto degli utili su cambi e dei dividendi da società collegate ammontano a 77 milioni di euro (63 milioni di euro nell'esercizio 2021).

⁽²⁾ I proventi finanziari su crediti attualizzati riguardano gli interessi sui crediti verso il personale e verso INPS per accordi CTD.

I **Proventi finanziari** si incrementano rispetto all'esercizio 2021 principalmente per effetto degli interessi maturati e liquidati sullo strumento di capitale subordinato e non convertibile emesso dalla controllata Poste Vita S.p.A. nel corso corso dell'esercizio 2021 e sottoscritto da Poste Italiane.

Indice di sezione

Indice generale

Relazione Finanziaria Annuale 2022
Gruppo Poste Italiane

Oneri finanziari

tab. C9.2 – Oneri finanziari

Descrizione (milioni di euro)	Note	Esercizio 2022	Esercizio 2021	Variazioni
Oneri sulle passività finanziarie		30	29	1
su debiti per <i>leasing</i>		19	21	(2)
su debiti verso istituzioni finanziarie		4	3	1
su prestiti obbligazionari		4	3	1
da strumenti finanziari derivati		1	2	(1)
su debiti verso controllate		2	-	2
Componente finanziaria dell'accantonamento a TFR	[tab. B5]	15	9	6
Componente finanziaria degli accantonamenti a fondi rischi	[tab. B4]	1	-	1
Interessi passivi sulla liquidità propria	[tab. C2.2]	1	1	-
Altri oneri finanziari		20	18	2
Perdite su cambi ⁽¹⁾		4	7	(3)
Totale		71	64	7

⁽¹⁾ Ai fini di raccordo con il Rendiconto finanziario, nell'esercizio 2022 gli oneri finanziari al netto delle perdite su cambi ammontano a 67 milioni di euro (57 milioni di euro nell'esercizio 2021).

Gli **Oneri finanziari** si incrementano rispetto all'esercizio 2021 principalmente per effetto della componente finanziaria dell'accantonamento al TFR.

C10 – Rettifiche/(riprese) di valore su attività finanziarie

Al 31 dicembre 2022 e al 31 dicembre 2021 la voce presenta un saldo non significativo.

C11 – Imposte sul reddito (253 milioni di euro)

L'aliquota nominale dell'IRES è del 24%, mentre l'aliquota media teorica dell'IRAP è del 4,48%²¹⁹. Il dettaglio delle imposte sul reddito è il seguente:

tab. C11 – Imposte sul reddito

Descrizione (milioni di euro)	Esercizio 2022			Esercizio 2021			Variazioni
	IRES	IRAP	Totale	IRES	IRAP	Totale	
Imposte correnti	132	43	175	25	19	44	131
Imposte differite attive	68	10	78	49	8	57	21
Imposte differite passive	-	-	-	-	(1)	(1)	1
Totale	200	53	253	74	26	100	153

Le imposte sul reddito dell'esercizio comprendono l'effetto positivo di complessivi 6 milioni di euro relativi al beneficio fiscale connesso all'Aiuto alla Crescita Economica (ACE) riferito all'esercizio 2013, per il quale, nell'esercizio in commento, sono venute meno le incertezze connesse alla quantificazione.

²¹⁹ L'aliquota nominale dell'IRAP è del 3,90% per la generalità dei soggetti e del 4,20% per i soggetti che esercitano attività di imprese concessionarie diverse da quelle di costruzione e gestione di autostrade e trafori (+/-0,92% per effetto delle maggiorazioni e agevolazioni regionali e +0,15% per effetto di ulteriori maggiorazioni per le regioni i cui bilanci hanno evidenziato un disavanzo sanitario).

Indice generale

Indice di sezione

I Bilanci di Poste Italiane al 31 dicembre 2022
5. Poste Italiane S.p.A. Bilancio al 31 dicembre 2022

Il tax rate effettivo dell'esercizio 2022 ammonta al 23,01% ed è così composto:

tab. C11.1 – Riconciliazione tra aliquota ordinaria e aliquota effettiva IRES

Descrizione (milioni di euro)	Esercizio 2022		Esercizio 2021	
	IRES	Incidenza %	IRES	Incidenza %
<i>Utile ante imposte</i>	1.100		897	
Imposta teorica	264	24,0%	215	24,0%
Effetto delle variazioni in aumento/(dim.ne) rispetto all'imposta ordinaria				
Dividendi da partecipazioni	(148)	-13,47%	(142)	-15,82%
Imposte esercizi precedenti	(8)	-0,72%	(16)	-1,77%
Acc.ti netti a fondi rischi ed oneri e svalut.ne crediti	98	8,93%	22	2,43%
Sopravvenienze passive indeducibili	4	0,36%	7	0,76%
Imposte indeducibili	1	0,05%	3	0,33%
Altre	(5)	-0,44%	(4)	-0,41%
Imposta effettiva (ante rilevazione Effetto fiscale Patent Box e ACE)	206	18,72%	85	9,52%
Effetto fiscale Patent Box e ACE esercizi precedenti	(6)	-0,56%	(11)	-1,29%
Imposta effettiva	200	18,16%	74	8,23%

tab. C11.2 – Riconciliazione tra aliquota ordinaria e aliquota effettiva IRAP

Descrizione (milioni di euro)	Esercizio 2022		Esercizio 2021	
	IRAP	Incidenza %	IRAP	Incidenza %
<i>Utile ante imposte</i>	1.100		897	
Imposta teorica	49	4,48%	40	4,49%
Effetto delle variazioni in aumento/(dim.ne) rispetto all'imposta ordinaria				
Dividendi da partecipazioni	(29)	-2,65%	(28)	-3,11%
Costo del personale indeducibile	17	1,56%	17	1,87%
Acc.ti netti a fondi rischi ed oneri e svalut.ne crediti	18	1,62%	-	0,01%
Sopravvenienze passive indeducibili	1	0,07%	1	0,14%
Oneri e proventi finanziari	(1)	-0,14%	-	0,00%
Rettifiche/(riprese) di valore su attività finanziarie	-	-	(1)	-0,14%
Imposte indeducibili	1	0,11%	2	0,14%
Imposte esercizi precedenti	(1)	-0,05%	(3)	-0,32%
Altre	(2)	-0,15%	(2)	-0,21%
Imposta effettiva (ante rilevazione Effetto fiscale Patent Box)	53	4,85%	26	2,87%
Effetto fiscale Patent Box esercizi precedenti	-	-	-	-0,01%
Imposta effettiva	53	4,85%	26	2,85%

Con riferimento alle perdite di valore, derivanti dalla *derecognition* di taluni crediti in scadenza non compensati nell'esercizio, e allo stanziamento dei fondi rischi sui crediti di imposta (si veda anche nota A10 – *Crediti d'imposta Legge n. 77/2020*), considerata l'attuale incertezza circa il relativo trattamento fiscale e la necessità della Società di interpellare preventivamente l'Agenzia delle Entrate, sulla base di quanto disposto dall'IFRIC 23 - Incertezza sui trattamenti ai fini dell'imposta sul reddito, i suddetti oneri sono stati valutati come non deducibili ai fini della determinazione delle imposte sul reddito dell'esercizio e non sono state rilevate su tali oneri eventuali imposte differite attive. I possibili effetti fiscali positivi che dovessero emergere a seguito di potenziali sviluppi interpretativi delle fattispecie in questione e a conclusione delle interlocuzioni con l'Agenzia delle Entrate verranno riflessi nei prossimi bilanci.

Indice di sezione

Indice generale

Relazione Finanziaria Annuale 2022
Gruppo Poste Italiane

Imposte correnti

tab. C11.3 – Movimentazione crediti/(debiti) imposte correnti

Descrizione (milioni di euro)	Imposte correnti 2022		
	IRES	IRAP	Totale
	Crediti/ (Debiti)	Crediti/ (Debiti)	
Saldo al 1° gennaio	89	16	105
Pagamenti	351	14	365
per acconti dell'esercizio corrente	343	14	357
per imposta sostitutiva	8	-	8
Incasso credito istanza di rimborso IRES	(4)	-	(4)
Accantonamenti a Conto Economico	(132)	(43)	(175)
per imposte correnti	(138)	(43)	(181)
per effetto fiscale <i>Patent Box</i> e ACE	6	-	6
Accantonamenti a Patrimonio Netto	7	(4)	3
Consolidato fiscale	(249)	-	(249)
Altro*	9	-	9
Saldo al 31 dicembre	71	(17)	54
di cui:			
Crediti per imposte correnti	89	9	98
Debiti per imposte correnti	(18)	(26)	(44)

* La voce si riferisce a crediti per ritenute.

In base allo IAS 12 – Imposte sul reddito, dove applicabile, i crediti per IRES e IRAP versati sono compensati con i Debiti per imposte correnti trattandosi di diritti e obbligazioni verso una medesima autorità fiscale da parte di un unico soggetto passivo di imposta che ha diritto di compensazione e intende esercitarlo.

I crediti/(debiti) per imposte correnti al 31 dicembre 2022 comprendono:

- debiti per complessivi 39 milioni di euro riferiti a tutte le società partecipanti al consolidato fiscale determinato dagli accantonamenti IRES e IRAP dell'esercizio 2022 al netto degli acconti IRES e IRAP versati e dei crediti IRES e IRAP rivenienti dal precedente esercizio;
- debito netto per complessivi 3 milioni di euro iscritto a seguito della risposta ricevuta all'istanza di interpello presentata all'Agenzia delle Entrate sul trattamento ai fini IRAP delle componenti del TFR. Nella risposta l'Agenzia delle Entrate ha indicato un criterio di imputazione temporale di tali componenti diverso da quello previsto dai principi contabili internazionali;
- crediti per complessivi 43 milioni di euro, di cui 33 milioni di euro relativi all'adesione al regime del Patent Box per gli esercizi 2015-2019 e al beneficio fiscale riconosciuto alla Società connesso all'Aiuto alla Crescita Economica (ACE) per gli esercizi 2013 e 2016 e 10 milioni di euro relativi al residuo credito per Patent Box trasferito dalla controllata Poste Vita S.p.A. a Poste Italiane. Tali crediti, diverranno compensabili dopo la presentazione delle relative dichiarazioni dei redditi integrative;
- crediti per complessivi 14 milioni di euro relativi ad un interpello riferibile all'imputazione fiscale di componenti di reddito derivanti dalla gestione delle giacenze su conti correnti postali;
- credito per imposta sostitutiva di residui 18 milioni di euro relativo all'affrancamento effettuato dalla Società nel corso dell'esercizio 2018, ai sensi dell'art. 15 comma 10 *ter* del D.L. 29 novembre 2008 n. 185, dei maggiori valori, risultanti dalle Note al Bilancio consolidato al 31 dicembre 2017, dell'avviamento e delle altre attività immateriali relativi all'acquisizione della partecipazione nella società FSIA Investimenti S.r.l.;
- crediti per imposta sostitutiva per complessivi 8 milioni di euro relativi all'affrancamento effettuato dalla Società nel corso dell'esercizio, ai sensi dall'articolo 15, commi 10 *bis* e 10 *ter*, del D.L. 29 novembre 2008 n.185, degli avviamenti derivanti dall'acquisto delle partecipazioni delle società Nexive Group e Sengi HK. Il versamento dell'imposta sostitutiva consentirà, a partire dall'esercizio successivo al versamento per Nexive Group e a partire dal secondo esercizio successivo al versamento per Sengi HK, di dedurre fiscalmente gli importi degli avviamenti affrancati;

Indice generale

Indice di sezione

I Bilanci di Poste Italiane al 31 dicembre 2022
5. Poste Italiane S.p.A. Bilancio al 31 dicembre 2022

- crediti per complessivi 9 milioni di euro iscritti a seguito delle risposte ricevute su due istanze di interpello presentate all'Agenzia delle Entrate sugli effetti fiscali derivanti dall'applicazione dei principi contabili IFRS 9 e 15. Tali crediti, diverranno compensabili dopo la presentazione delle relative dichiarazioni dei redditi integrative.

Infine, nel corso dell'esercizio è stato incassato il residuo credito IRES di 4 milioni di euro sulla mancata deduzione dell'IRAP derivante dalle istanze presentate ai sensi dell'art. 6 del D.L. 29 novembre 2008, n. 185 e dell'art. 2 del D.L. 6 dicembre 2011, n. 201, che hanno previsto una parziale deducibilità dell'IRAP ai fini IRES (al riguardo, si veda quanto riportato sui crediti per relativi interessi nella nota A9).

Imposte differite

Al 31 dicembre 2022, i crediti/(debiti) per Imposte differite sono di seguito dettagliati:

tab. C11.4 – Imposte differite

Descrizione (milioni di euro)	Saldo al 31.12.2022	Saldo al 31.12.2021	Variazioni
Imposte differite attive	1.455	674	781
Imposte differite passive	(232)	(674)	442
Totale	1.223	-	1.223
di cui Patrimonio BancoPosta			
Imposte differite attive	1.157	283	874
Imposte differite passive	(226)	(670)	444

Di seguito vengono illustrati i movimenti dei debiti e crediti per imposte differite:

tab. C11.5 – Movimentazione dei (debiti) e crediti per imposte differite

Descrizione (milioni di euro)	Note	Esercizio 2022
Saldo al 1° gennaio		-
Proventi/(Oneri) netti imputati a Conto Economico		(78)
Proventi/(Oneri) netti imputati a Patrimonio Netto	[tab. C11.8]	1.304
Operazioni straordinarie*		(3)
Saldo al 31 dicembre		1.223

* La voce Operazioni straordinarie si riferisce al saldo delle imposte differite trasferite a Poste Italiane S.p.A. a seguito dell'operazione di fusione per incorporazione della società PSIA S.r.l., avvenuta in data 1° novembre 2022.

I movimenti delle Imposte differite attive e passive ripartite in base ai principali fenomeni che le hanno generate sono indicati nelle tabelle che seguono:

tab. C11.6 – Movimentazione delle Imposte differite attive

Descrizione (milioni di euro)	Invest.ti Immob.ri	Attività e passività finanziarie	Fondi a copertura perdite attese	Fondi per rischi e oneri	Attualiz- zazione Fondo TFR	Passività derivanti da contratto	Altre	Totale
Saldo al 1° gennaio 2022	18	227	84	259	32	15	39	674
Proventi/(Oneri) imputati a CE	(1)	-	(6)	(61)	(1)	(1)	(8)	(78)
Proventi/(Oneri) imputati a PN	-	890	-	-	(31)	-	-	859
Saldo al 31 dicembre 2022	17	1.117	78	198	-	14	31	1.455

Indice di sezione

Indice generale

Relazione Finanziaria Annuale 2022
Gruppo Poste Italiane

tab. C11.7 – Movimentazione delle Imposte differite passive

Descrizione (milioni di euro)	Attività e passività finanziarie	Plusvalenze rateizzate	Altre	Totale
Saldo al 1° gennaio 2022	671	1	1	673
Oneri/(Proventi) imputati a CE	-	-	-	-
Oneri/(Proventi) imputati a PN	(445)	-	-	(445)
Operazioni straordinarie	3	-	-	3
Saldo al 31 dicembre 2022	229	1	1	231

Al 31 dicembre 2022 le Imposte differite attive e passive riferite direttamente a voci incluse nel Patrimonio netto sono le seguenti:

tab. C11.8 – Imposte differite imputate a Patrimonio netto

Descrizione (milioni di euro)	Maggior/(Minor) Patrimonio netto	
	Esercizio 2022	Esercizio 2021
Riserva <i>fair value</i> per attività finanziarie al FVTOCI	1.298	407
Riserva <i>cash flow hedge</i> per strumenti derivati di copertura	37	53
Utili/(Perdite) attuariali da TFR	(31)	(4)
Totale	1.304	456

Indice generale

Indice di sezione

I Bilanci di Poste Italiane al 31 dicembre 2022
5. Poste Italiane S.p.A. Bilancio al 31 dicembre 2022

5.5 Parti correlate

Rapporti patrimoniali e economici con entità correlate

Rapporti patrimoniali con entità correlate al 31 dicembre 2022

Denominazione (milioni di euro)	Saldo al 31.12.2022								
	Att. finanziarie BancoPosta	Attività finanziarie	Cred. comm.li	Altri crediti e attività	Disponibilità liquide e mezzi equivalenti	Pass. finanziarie BancoPosta	Passività finanz.	Deb. comm.li	Altre pass.
Controllate dirette									
BancoPosta Fondi S.p.A. SGR	-	-	20	1	-	7	30	3	-
CLP S.c.p.A.	-	-	3	-	-	-	-	100	-
Consorzio PosteMotori	-	-	3	-	-	3	-	-	-
Consorzio Servizi Telef. Mobile S.c.p.A.	-	-	-	-	-	1	-	14	-
EGI S.p.A.	-	-	1	-	-	1	56	-	-
Poste Welfare Servizi S.r.l.	-	-	5	2	-	-	8	4	-
Poste Air Cargo S.r.l.	-	5	1	-	-	-	-	-	-
PatentiViaPoste S.c.p.A.	-	-	4	-	-	3	13	-	-
Poste Vita S.p.A.	-	253	333	-	-	197	190	2	121
Postel S.p.A.	-	-	47	3	-	1	6	17	3
PostePay S.p.A.	80	-	282	25	-	9.404	915	123	1
SDA Express Courier S.p.A.	-	48	17	-	-	5	24	145	18
sennder Italia S.r.l.	-	-	-	-	-	20	9	-	-
Milkman Deliveries S.p.A.	-	-	1	-	-	7	4	9	-
Nexive Network S.r.l.	-	17	3	1	-	-	-	-	2
Nexive Scarl	-	-	11	-	-	-	6	-	1
Sengi Express Limited LIM	-	-	33	-	-	-	-	-	-
Sourcesense S.p.A.	-	-	-	-	-	-	-	1	-
Controllate indirette									
Address Software S.r.l.	-	-	-	-	-	-	-	1	-
Kipoint S.p.A.	-	-	1	-	-	1	1	2	-
Poste Assicura S.p.A.	-	-	23	-	-	12	4	1	1
Plurima Bidco S.r.l.	-	43	-	-	-	-	-	-	-
Poste Insurance Broker	-	-	1	-	-	3	-	-	-
LIS Holding S.p.A.	-	-	-	-	-	-	50	-	-
LIS Pay S.p.A.	-	-	-	-	-	23	-	-	-
Collegate									
Financit S.p.A.	-	-	3	-	-	-	-	16	-
Correlate esterne									
Ministero Economia e Finanze	11.907	-	379	3	1.991	4.168	4	4	1
Gruppo Cassa Depositi e Prestiti	2.865	-	24	-	-	-	-	13	-
Gruppo Enel	-	-	22	-	-	-	-	-	-
Gruppo Eni	-	-	4	-	-	-	-	7	-
Gruppo Leonardo	-	-	-	-	-	-	-	15	-
Gruppo Monte dei Paschi di Siena	276	-	1	-	-	396	-	-	-
Gruppo Invitalia	-	20	1	-	-	-	-	-	-
Altre correlate esterne	-	-	18	-	-	-	3	2	67
F.do Svalutaz. crediti vs correlate	(7)	(21)	(35)	-	-	-	-	-	-
Totale	15.121	365	1.207	35	1.991	14.252	1.323	479	215

Indice di sezione

Indice generale

Relazione Finanziaria Annuale 2022
Gruppo Poste Italiane

Rapporti patrimoniali con entità correlate al 31 dicembre 2021

Denominazione (milioni di euro)	Saldo al 31.12.2021								
	Att. finanziarie BancoPosta	Attività finanziarie	Cred. comm.li	Altri crediti e attività	Disponibilità liquide e mezzi equivalenti	Pass. finanziarie BancoPosta	Passività finanz.	Deb. comm.li	Altre pass.
Controllate dirette									
BancoPosta Fondi S.p.A. SGR	-	-	23	2	-	6	33	4	-
CLP S.c.p.A.	-	-	3	1	-	-	-	98	-
Consorzio PosteMotori	-	-	13	-	-	18	-	-	-
Consorzio Servizi Telef. Mobile S.c.p.A.	-	-	-	-	-	-	-	47	-
EGI S.p.A.	-	-	1	1	-	1	54	1	-
Poste Air Cargo S.r.l.	-	7	1	-	-	-	-	-	-
PatentiViaPoste S.c.p.A.	-	-	2	-	-	12	-	-	-
Poste Vita S.p.A.	-	251	237	44	-	549	377	2	10
Postel S.p.A.	-	-	59	2	-	1	7	22	1
PostePay S.p.A.	76	-	302	12	-	8.290	666	150	4
SDA Express Courier S.p.A.	-	60	29	12	-	5	50	171	1
sennder Italia S.p.A.	-	11	-	-	-	-	15	-	-
Milkman Deliveries S.p.A.	-	-	-	-	-	-	-	6	-
Nexive Network S.r.l.	-	25	1	1	-	-	-	4	14
Nexive Scarl	-	-	8	-	-	-	6	-	1
PSIA S.r.l.	-	21	-	-	-	-	-	-	-
Controllate indirette									
Address Software S.r.l.	-	-	-	-	-	-	-	1	-
Kipoint S.p.A.	-	-	-	-	-	1	1	2	-
Poste Assicura S.p.A.	-	-	10	-	-	11	7	-	3
Poste Welfare Servizi S.r.l.	-	-	2	1	-	-	19	2	-
Poste Insurance Broker	-	-	-	-	-	1	-	-	-
Sengi Express Limited LIM	-	-	23	-	-	-	-	-	-
Collegate									
Gruppo Anima	-	-	-	1	-	-	-	-	-
ItaliaCamp S.r.l.	-	-	1	-	-	-	-	-	-
Financit S.p.A.	-	-	20	-	-	-	-	-	-
Correlate esterne									
Ministero Economia e Finanze	12.712	-	153	2	1.990	3.441	3	10	8
Gruppo Cassa Depositi e Prestiti	3.216	-	387	-	-	-	-	4	-
Gruppo Enel	-	-	23	-	-	-	-	-	-
Gruppo Eni	-	-	2	-	-	-	-	8	-
Gruppo Leonardo	-	-	1	-	-	-	-	15	-
Gruppo Monte dei Paschi di Siena	167	-	1	-	1	347	-	-	-
Gruppo Invitalia	-	20	1	-	-	-	-	-	-
Altre correlate esterne	-	-	13	-	-	-	3	1	64
F.do Svalutaz. crediti vs correlate	(6)	(21)	(36)	-	-	-	-	-	-
Totale	16.165	374	1.280	79	1.991	12.683	1.241	548	106

Al 31 dicembre 2022 i Fondi per rischi e oneri complessivamente stanziati a fronte di probabili passività da sostenersi verso entità correlate esterne alla Società e riferiti principalmente a rapporti di natura commerciale ammontano a 67 milioni di euro (72 milioni di euro al 31 dicembre 2021).

Indice generale

Indice di sezione

I Bilanci di Poste Italiane al 31 dicembre 2022
5. Poste Italiane S.p.A. Bilancio al 31 dicembre 2022

Rapporti economici con entità correlate nell'esercizio 2022

Denominazione (milioni di euro)	Esercizio 2022										
	Ricavi			Costi							
	Ricavi e proventi	Altri ricavi e proventi	Proventi finanziari	Investimenti		Costi per beni e servizi	Spese correnti				Oneri finanziari
				Immob., imp. e macchin.	Attività immateriali		Costo del lavoro	Altri costi e oneri	Rettifiche/(riprese) di valore su strumenti di debito, credito e altre attività		
Controllate dirette											
BancoPosta Fondi S.p.A. SGR	75	27	-	-	-	13	-	(1)	-	-	-
CLP S.c.p.A.	1	-	-	2	-	270	-	-	1	-	-
Consorzio PosteMotori	4	-	-	-	-	-	-	-	1	-	-
Consorzio Servizi Telef. Mobile S.c.p.A.	-	-	-	-	-	18	-	-	-	-	-
EGI S.p.A.	-	2	-	-	-	1	-	-	-	-	1
Poste Welfare Servizi S.r.l.	4	-	-	-	-	1	-	-	-	-	-
Poste Air Cargo S.r.l.	1	2	-	-	-	-	-	-	-	-	-
PatentiViaPoste S.c.p.A.	27	-	-	-	-	-	-	-	-	-	-
Poste Vita S.p.A.	571	400	63	-	-	-	3	(1)	-	-	-
Postel S.p.A.	44	7	-	-	-	29	-	-	-	-	-
PostePay S.p.A.	460	123	-	-	-	219	26	(1)	-	-	2
SDA Express Courier S.p.A.	21	96	2	-	-	756	-	(2)	-	-	-
Milkman Deliveries S.p.A.	-	-	-	-	-	34	-	-	-	-	-
Nexive Network S.r.l.	2	1	-	-	-	1	-	(1)	-	-	-
Nexive Scarl	-	4	-	-	-	-	-	-	-	-	-
Sengi Express Limited LIM	92	2	-	-	-	-	-	-	-	-	-
Controllate indirette											
Address Software S.r.l.	-	-	-	-	-	1	-	-	-	-	-
Kipoint S.p.A.	-	-	-	-	-	3	-	-	-	-	-
Poste Assicura S.p.A.	63	-	-	-	-	-	-	-	-	-	-
Plurima Bidco S.r.l.	-	-	1	-	-	-	-	-	-	-	-
Poste Insurance Broker	1	-	-	-	-	-	-	-	-	-	-
Collegate											
Gruppo Anima	2	-	11	-	-	-	-	-	-	-	-
Financit S.p.A.	40	-	-	-	-	-	-	-	-	-	-
Correlate esterne											
Ministero Economia e Finanze	1.105	-	1	-	-	1	3	-	-	1	1
Gruppo Cassa Depositi e Prestiti	1.679	-	-	9	3	10	-	-	-	-	1
Gruppo Enel	40	-	-	-	-	-	-	-	-	-	-
Gruppo Eni	11	-	-	-	-	29	-	-	-	-	-
Gruppo Leonardo	-	-	-	-	3	25	-	-	-	-	-
Gruppo Monte dei Paschi	12	1	-	-	-	-	1	-	-	-	-
Gruppo Invitalia	3	-	-	-	-	-	-	-	-	-	-
Altre correlate esterne	27	2	-	-	-	4	-	71	-	-	-
Totale	4.285	667	78	11	6	1.415	33	65	2	1	5

Indice di sezione

Indice generale

Relazione Finanziaria Annuale 2022
Gruppo Poste Italiane

Rapporti economici con entità correlate nell'esercizio 2021

Denominazione (milioni di euro)	Esercizio 2021										
	Ricavi			Costi							
	Ricavi e proventi	Altri ricavi e proventi	Proventi finanziari	Investimenti			Spese correnti				
				Immob., imp. e macchin.	Attività immateriali	Costi per beni e servizi	Oneri dell'operatività finanziaria	Costo del lavoro	Altri costi e oneri	Rettifiche/ (ripresi) di valore su strumenti di debito, credito e altre attività	Oneri finanziari
Controllate dirette											
BancoPosta Fondi S.p.A. SGR	78	21	-	-	-	14	-	-	-	-	-
CLP S.c.p.A.	1	-	-	2	-	202	-	-	-	-	-
Consorzio PosteMotori	43	-	-	-	-	-	-	-	1	-	-
Consorzio Servizi Telef. Mobile S.c.p.A.	-	-	-	-	-	23	-	-	-	-	-
EGI S.p.A.	-	-	-	-	-	2	-	-	-	-	1
Poste Air Cargo S.r.l.	1	-	-	-	-	-	-	-	-	-	-
PatentiViaPoste S.c.p.A.	25	-	-	-	-	-	-	-	-	-	-
Poste Vita S.p.A.	527	429	46	-	-	-	-	-	-	-	-
Postel S.p.A.	26	4	-	-	-	30	-	3	-	-	-
PostePay S.p.A.	439	130	-	-	-	267	30	(1)	-	-	-
SDA Express Courier S.p.A.	20	39	1	-	-	777	-	(1)	-	-	-
Milkman Deliveries S.p.A.	-	-	-	-	-	18	-	-	-	-	-
Nexive Network S.r.l.	4	-	-	-	-	3	-	-	-	-	-
Nexive Scarl	-	1	-	-	-	-	-	-	-	-	-
Controllate indirette											
Kipoint S.p.A.	-	-	-	-	-	3	-	-	-	-	-
Poste Assicura S.p.A.	56	-	-	-	-	-	-	-	-	-	-
Poste Welfare Servizi S.r.l.	3	-	-	-	-	-	-	-	-	-	-
Poste Insurance Broker	1	-	-	-	-	-	-	-	-	-	-
Sengi Express Limited LMI	61	-	-	-	-	-	-	-	-	-	-
Collegate											
Gruppo Anima	2	1	8	-	-	-	-	-	-	-	-
Financit S.p.A.	16	-	-	-	-	-	-	-	-	-	-
Correlate esterne											
Ministero Economia e Finanze	439	1	-	-	-	1	8	-	-	(4)	1
Gruppo Cassa Depositi e Prestiti	1.818	-	-	3	-	3	-	-	-	-	1
Gruppo Enel	44	-	-	-	-	-	-	-	-	-	-
Gruppo Eni	15	-	-	-	-	29	-	-	-	-	-
Gruppo Leonardo	-	-	-	1	5	24	-	-	-	-	-
Gruppo Monte dei Paschi	13	-	-	-	-	-	-	-	-	-	-
Gruppo Invitalia	2	-	1	-	-	-	-	-	-	-	-
Altre correlate esterne	19	2	-	-	-	3	-	71	1	-	-
Totale	3.653	627	56	6	5	1.399	38	72	2	(4)	3

Al 31 dicembre 2022 gli accantonamenti netti a fondi rischi e oneri effettuati a fronte di probabili passività da sostenersi verso entità correlate esterne alla Società e riferiti principalmente a rapporti di natura commerciale sono pari a 0,7 milioni euro (0,4 milioni di euro al 31 dicembre 2021).

Indice generale

Indice di sezione

I Bilanci di Poste Italiane al 31 dicembre 2022
5. Poste Italiane S.p.A. Bilancio al 31 dicembre 2022

La natura dei principali rapporti sopradescritti con entità correlate esterne è riassunta di seguito:

- I corrispettivi riconosciuti dal MEF si riferiscono principalmente al compenso per l'espletamento del Servizio Universale (OSU), alla remunerazione dei servizi delegati, alla remunerazione dei servizi di gestione dei conti correnti postali, ai compensi per il servizio integrato notifiche e per le spedizioni senza la materiale affrancatura.
- I corrispettivi riconosciuti dalla CDP S.p.A. si riferiscono principalmente alla remunerazione per l'espletamento del servizio di raccolta del risparmio postale.
- I corrispettivi riconosciuti dal Gruppo Enel si riferiscono principalmente a compensi per spedizioni di corrispondenza massiva senza materiale affrancatura.
- I corrispettivi riconosciuti dal Gruppo ENI si riferiscono principalmente a compensi per spedizioni di corrispondenza. I costi sostenuti si riferiscono principalmente alla fornitura di gas e carburanti per moto e autoveicoli.
- Gli acquisti effettuati dal Gruppo Leonardo si riferiscono principalmente alla fornitura da parte di Leonardo S.p.A. di apparati e interventi di manutenzione e assistenza tecnica su impianti di meccanizzazione della corrispondenza, ad assistenza sistemistica e informatica per la creazione di archivi gestionali, forniture di licenze *software* e di *hardware* e relativa manutenzione, a servizi di consulenza specialistica.
- I corrispettivi riconosciuti dal Gruppo Monte dei Paschi di Siena si riferiscono principalmente a compensi per spedizioni di corrispondenza.

Le operazioni con parti correlate sono state effettuate a condizioni equivalenti a quelle prevalenti in libere transazioni tra parti indipendenti.

Incidenza delle operazioni o posizioni con parti correlate

L'incidenza delle operazioni con parti correlate sulla situazione patrimoniale, sul risultato economico e sui flussi finanziari è indicata nella seguente tabella di sintesi:

Incidenza delle operazioni con parti correlate

Descrizione (milioni di euro)	31.12.2022			31.12.2021		
	Totale voce di bilancio	Totale entità correlate	Incidenza (%)	Totale voce di bilancio	Totale entità correlate	Incidenza (%)
Rapporti patrimoniali						
Attività finanziarie	84.196	15.486	18,4	90.212	16.539	18,3
Crediti commerciali	2.657	1.207	45,4	2.925	1.280	43,8
Altri crediti e attività	2.620	35	1,3	2.647	79	3,0
Disponibilità liquide e mezzi equivalenti	2.258	1.991	88,2	3.870	1.991	51,4
Fondi per rischi e oneri	1.257	67	5,3	1.169	72	6,2
Passività finanziarie	104.703	15.575	14,9	106.259	13.924	13,1
Debiti commerciali	1.970	479	24,3	2.031	548	27,0
Altre passività	3.362	215	6,4	3.009	106	3,5
Rapporti economici						
Ricavi e proventi	8.904	4.285	48,1	8.488	3.653	43,0
Altri ricavi e proventi	721	667	92,5	680	627	92,2
Costi per beni e servizi	2.498	1.415	56,6	2.486	1.399	56,3
Oneri dell'operatività finanziaria	215	33	15,3	178	38	21,3
Costo del lavoro	4.987	65	1,3	5.235	72	1,4
Altri costi e oneri	473	8	1,7	209	4	1,9
Oneri finanziari	71	5	7,0	64	3	4,7
Proventi finanziari	94	78	83,0	76	56	73,7
Flussi finanziari						
Flusso di cassa netto da/(per) attività operativa	2.064	2.766	134,0	358	(5.012)	n.a.
Flusso di cassa netto da/(per) attività di investimento	(2.255)	(1.096)	48,6	(689)	(394)	57,2
Flusso di cassa da/(per) attività di finanziamento e operazioni con gli azionisti	1.419	(417)	n.a.	172	106	61,6

Indice di sezione

Indice generale

Relazione Finanziaria Annuale 2022
Gruppo Poste Italiane

Dirigenti con responsabilità strategiche

Per Dirigenti con responsabilità strategiche si intendono gli Amministratori della Società, i membri del Collegio Sindacale e dell'Organismo di Vigilanza, i Responsabili di primo livello organizzativo e il Dirigente Preposto di Poste Italiane. Le relative competenze al lordo degli oneri e contributi previdenziali e assistenziali sono di seguito rappresentate:

Competenze lorde Dirigenti con responsabilità strategiche

Descrizione (migliaia di euro)	31.12.2022	31.12.2021
Competenze con pagamento a breve/medio termine	13.164	13.189
Benefici successivi alla fine del rapporto di lavoro	571	568
Altri benefici con pagamento a lungo termine	1.871	2.447
Pagamenti basati su azioni	2.469	4.488
Totale	18.075	20.692

Compensi e spese Sindaci

Descrizione (migliaia di euro)	31.12.2022	31.12.2021	Variazioni
Compensi	264	265	(1)
Spese	1	-	1
Totale	265	265	-

Le competenze sostenute per l'Organismo di Vigilanza della Società ammontano, per l'esercizio 2022, a circa 97 migliaia di euro. Nella determinazione delle stesse non si tiene conto dei compensi attribuiti ai dirigenti di Poste Italiane membri dell'OdV, che sono riversati al datore di lavoro.

Nel corso dell'esercizio non sono stati erogati finanziamenti a dirigenti con responsabilità strategiche e al 31 dicembre 2022 la Società non è creditrice per finanziamenti loro concessi.

Operazioni con fondo pensioni per dipendenti

Poste Italiane S.p.A. e le società controllate che applicano il CCNL aderiscono al Fondo Pensione Fondoposte, ossia il Fondo Nazionale di Pensione Complementare per il Personale di Poste Italiane S.p.A. costituito il 31 luglio 2002 nella forma di associazione senza scopo di lucro. Gli organi del Fondo sono l'Assemblea dei Delegati, il Consiglio di Amministrazione, il Presidente e il Vice Presidente del Consiglio di Amministrazione ed il Collegio dei Revisori contabili. La rappresentanza delle imprese e dei lavoratori negli organi del Fondo è disciplinata secondo il principio di pariteticità. La partecipazione degli associati alla vita del fondo è garantita mediante l'elezione diretta dei delegati nell'Assemblea.

PAGINA BIANCA

Indice generale



Indice generale



6. Analisi e presidio dei rischi

Premessa

La nota "Analisi e presidio dei rischi" è comune al Gruppo Poste Italiane e a Poste Italiane S.p.A., e include la trattazione relativa sia ai rischi di natura finanziaria (ai sensi dell'IFRS 7) sia ai rischi di altra natura per i quali si ritiene opportuno/necessario dare informativa in conformità, inoltre, alle disposizioni del *Public Statement* ESMA 32-63-1320 pubblicato in data 28 ottobre 2022.

Le informazioni quantitative relative alla sola Poste Italiane S.p.A. sono riportate in un paragrafo dedicato nell'ambito della presente nota, se non diversamente indicato.

Rischi finanziari

Di seguito si riporta il presidio dei rischi finanziari al 31 dicembre 2022, secondo l'impostazione prevista dal principio contabile internazionale IFRS 7 – *Strumenti finanziari: informazioni integrative*.

La gestione delle operazioni d'impiego e di copertura dei rischi relative al Patrimonio BancoPosta e a Poste Italiane sono affidate a BancoPosta Fondi S.p.A. SGR.

Le attività di finanza di Poste Italiane S.p.A., relative alla tesoreria e alle operazioni di funding a medio lungo termine, anche sul mercato dei capitali, nonché le iniziative di finanza straordinaria ed agevolata sono affidate alla funzione Amministrazione, Finanza e Controllo della Capogruppo.

La gestione finanziaria del Gruppo e dei connessi profili di rischio è principalmente riconducibile a Poste Italiane S.p.A. e al gruppo assicurativo Poste Vita.

- Con riferimento a **Poste Italiane S.p.A.**, la gestione finanziaria è rappresentata prevalentemente dall'operatività del Patrimonio BancoPosta e dalle operazioni di finanziamento dell'attivo e impiego della liquidità propria.

L'operatività del Patrimonio BancoPosta è costituita, in particolare, dalla gestione attiva della liquidità raccolta su conti correnti postali, svolta in nome proprio ma con vincolo d'impiego in conformità alla normativa applicabile, e dalla gestione di incassi e pagamenti in nome e per conto di terzi. Le risorse provenienti dalla raccolta effettuata da clientela privata su conti correnti postali sono obbligatoriamente impiegate in titoli governativi dell'area euro e, per una quota non superiore al 50% dei fondi raccolti, in altri titoli assistiti dalla garanzia dello Stato italiano²²⁰, mentre le risorse provenienti dalla raccolta effettuata presso la Pubblica Amministrazione sono depositate presso il MEF. Inoltre, nell'ambito del 50% della raccolta da clientela privata investibile in titoli garantiti dallo Stato italiano, è consentito al Patrimonio BancoPosta di impiegare fino a un massimo del 30% di tale quota nell'acquisto di crediti d'imposta cedibili ai sensi del Decreto Legge n.34/2020 (c.d. Decreto Rilancio) e ss.mm.ii. ovvero altri crediti d'imposta cedibili ai sensi della normativa vigente²²¹.

Il profilo di impieghi si basa sulle risultanze delle attività di continuo monitoraggio delle caratteristiche comportamentali della raccolta in conti correnti postali e sull'aggiornamento del modello statistico/econometrico dell'andamento previsionale e prudenziale di persistenza delle masse raccolte. Al riguardo, la composizione del portafoglio mira a replicare la struttura finanziaria della raccolta su conti correnti postali presso la clientela privata. Per la gestione delle relazioni finanziarie fra la struttura della raccolta e degli impieghi è stato realizzato un appropriato sistema di *Asset & Liability Management*. Il citato sistema costituisce dunque il riferimento tendenziale della politica degli investimenti, al fine di contenere l'esposizione al rischio di tasso di interesse e di liquidità. Le disposizioni prudenziali introdotte con il 3° aggiornamento della circolare 285/2013 di Banca d'Italia equiparano BancoPosta alle banche sotto il profilo dei controlli, stabilendo che le relative attività siano esercitate nel rispetto

220. Come disposto dalla Legge del 27 dicembre 2006 n.296 e successive modifiche previste dalla Legge di stabilità 2015, n.190 del 23 dicembre 2014.

221. Come disposto dalla Legge n. 106 del 23 luglio 2021 del DL n.73 del 25 maggio 2021.

[Indice generale](#)[Indice di sezione](#)**I Bilanci di Poste Italiane al 31 dicembre 2022**

6. Analisi e presidio dei rischi

delle disposizioni del TUB e del TUF. Il Patrimonio BancoPosta deve disporre pertanto di un sistema di controlli interni in linea con le previsioni della Circolare 285²²², che prevede, tra l'altro, la definizione di un quadro di riferimento per la determinazione della propensione al rischio (*Risk Appetite Framework* – RAF²²³), il contenimento del rischio entro i limiti indicati dal RAF, la salvaguardia del valore delle attività e protezione dalle perdite e l'individuazione di operazioni di maggior rilievo da sottoporre al vaglio preventivo della funzione di controllo dei rischi.

La struttura patrimoniale BancoPosta, soggetta alle disposizioni prudenziali introdotte con il 3° aggiornamento della circolare 285/2013 di Banca d'Italia, risulta particolarmente solida in ragione del CET1 ratio che, al 31 dicembre 2022, risulta pari a 20,3%. Con riferimento al *Leverage Ratio*, quest'ultimo presenta un valore, sempre a fine esercizio, pari al 2,9%; l'evoluzione dell'indicatore rispetto al 31 dicembre 2021 risente, principalmente, del venir meno dei benefici della sterilizzazione delle poste "Cassa e depositi presso la banca centrale", applicata fino al primo trimestre 2022 in ragione dell'emergenza Covid-19.

Per quanto riguarda invece le attività non comprese nel Patrimonio BancoPosta, e in particolare la gestione della liquidità propria, la Capogruppo, in base ad apposite linee guida in materia di investimento, si può avvalere di strumenti di impiego quali: titoli di Stato, titoli *corporate*/bancari di elevato *standing* creditizio, depositi bancari a termine e crediti d'imposta. Integra tali forme tecniche la gestione della liquidità propria con lo strumento del conto corrente postale, assoggettato allo stesso vincolo di impiego della raccolta effettuata da correntisti privati.

- Gli strumenti finanziari detenuti da **Poste Vita S.p.A.** si riferiscono prevalentemente agli investimenti effettuati a copertura delle obbligazioni contrattuali assunte nei confronti degli assicurati, relative a polizze vita di tipo tradizionale rivalutabile e a prodotti *unit linked*. Ulteriori investimenti in strumenti finanziari sono relativi agli impieghi del Patrimonio libero della Compagnia.

Le polizze vita di tipo tradizionale (Ramo I e V) si riferiscono principalmente a prodotti che prevedono la rivalutazione della prestazione assicurata parametrata al rendimento realizzato dalla gestione di attività finanziarie iscritte in fondi aventi una particolare autonomia, seppur soltanto contabile, all'interno del patrimonio complessivo della Compagnia (c.d. Gestioni separate). Per le polizze collocate in esercizi precedenti, la Compagnia ha prestato la garanzia di un tasso di rendimento minimo da riconoscere alla scadenza della polizza (al 31 dicembre 2022 per le polizze in essere, il minimo garantito a scadenza è compreso tra 0% e 2,1%). Gli utili e perdite da valutazione vengono integralmente retrocessi agli assicurati e rilevati in apposita riserva tecnica in base al metodo dello *shadow accounting*. La tecnica di calcolo utilizzata per l'applicazione di tale metodo si basa sulla determinazione del rendimento prospettico di ogni Gestione separata, tenendo conto di un ipotetico realizzo delle plusvalenze e minusvalenze latenti lungo un orizzonte temporale coerente con le caratteristiche delle attività e passività presenti nel portafoglio (nota 2.3 in relazione ai Contratti assicurativi).

L'impatto economico dei rischi finanziari sugli investimenti può essere in tutto o in parte assorbito dalle passività assicurative. In particolare, tale assorbimento è generalmente funzione del livello e struttura delle garanzie di rendimento minimo e dei meccanismi di partecipazione all'utile della "Gestione separata" per l'assicurato. La sostenibilità dei rendimenti minimi viene valutata dalla Compagnia attraverso periodiche analisi, effettuate con l'ausilio di un modello interno finanziario-attuariale (*Asset Liability Management*), che, per singola Gestione separata, simula l'evoluzione del valore delle attività finanziarie e dei rendimenti attesi, sia nell'ipotesi di uno "scenario centrale" (basato su ipotesi finanziarie e commerciali correnti) sia nell'ipotesi di scenari di *stress* e di diversi sviluppi commerciali. Tale modello consente una gestione quantitativa dei rischi assunti da Poste Vita S.p.A., favorendo una riduzione della volatilità degli utili e un'allocazione ottimale delle risorse finanziarie.

I prodotti di tipo *unit linked*, c.d. di Ramo III, si riferiscono invece a polizze che prevedono l'investimento del premio versato in fondi comuni d'investimento. La Compagnia svolge una costante attività di monitoraggio sull'evoluzione del profilo di rischio dei singoli prodotti.

Le politiche di investimento della Compagnia assicurativa danni **Poste Assicura S.p.A.** hanno lo scopo di preservare la solidità patrimoniale dell'Azienda, così come delineato dalla delibera quadro approvata dal Consiglio di Amministrazione di **Poste Vita S.p.A.** del 5 dicembre 2022. Periodicamente vengono svolte analisi circa il contesto macroeconomico, il *trend* di mercato delle differenti *asset class* e i relativi riflessi sulla gestione integrata attivi-passivi che, per il *business* danni, è rivolta alla ottimale gestione della liquidità per far fronte alle richieste di indennizzo.

Nel contesto sopra descritto, gli obiettivi di una gestione finanziaria equilibrata e di monitoraggio dei principali profili di rischio/rendimento sono garantiti da strutture organizzative ispirate a criteri di separatezza e autonomia delle funzioni oltre che da specifici processi che regolano l'assunzione, la gestione e il controllo dei rischi finanziari, anche attraverso la progressiva implementazione di adeguati strumenti informatici.

In tale ambito, il Consiglio di Amministrazione di Poste Italiane S.p.A. ha approvato in data 16 febbraio 2021 l'aggiornamento della Linea Guida Sistema di Controllo Interno e Gestione Rischi (SCIGR) quale strumento normativo per la disciplina integrata del Sistema di Controllo Interno e di Gestione dei Rischi di Poste Italiane S.p.A.

222. Cfr. in particolare le previsioni contenute nella Parte Prima - Titolo IV - Capitolo 3.

223. Quadro di riferimento che definisce, in coerenza con il massimo rischio assumibile, il *business model* e il piano strategico, la propensione al rischio, le soglie di tolleranza, i limiti di rischio, le politiche di governo dei rischi, i processi di riferimento necessari per definirli e attuarli.

[Indice di sezione](#)[Indice generale](#)

Relazione Finanziaria Annuale 2022
Gruppo Poste Italiane

Organizzativamente, la gestione dei rischi finanziari avviene attraverso il coinvolgimento dei seguenti organi e funzioni:

- il **Comitato Controllo e Rischi**, istituito nel 2015 come comitato endoconsiliare, ha il compito di supportare, con un'adeguata attività istruttoria, di natura propositiva e consultiva, le valutazioni e le decisioni del Consiglio di Amministrazione relative al sistema di controllo interno e di gestione dei rischi, nonché quelle relative all'approvazione delle relazioni periodiche a carattere finanziario e non finanziario;
- il **Comitato Servizi Finanziari e Assicurativi**, istituito in data 19 marzo 2018 ha l'obiettivo di indirizzare le tematiche connesse allo sviluppo dei prodotti e servizi distribuiti da BancoPosta, in ottica di visione unitaria e integrata sull'intero portafoglio di offerta, nonché di presidiare l'andamento degli investimenti finanziari inerenti la raccolta proveniente da clientela privata;
- il **Comitato Investimenti della Compagnia assicurativa Poste Vita S.p.A.**, sulla base delle analisi effettuate dalle competenti Funzioni aziendali, svolge funzioni consultive all'Alta Direzione in merito alla definizione della strategia di investimento, all'attuazione e al monitoraggio della stessa;
- apposite funzioni istituite presso la Capogruppo e presso le società partecipate che esercitano attività finanziarie e assicurative (BancoPosta Fondi S.p.A. SGR e Poste Vita S.p.A.) svolgono l'attività di **Misurazione e Controllo Rischi** in ottemperanza al principio della separazione organizzativa delle strutture aventi funzioni di controllo rispetto a quelle aventi responsabilità di gestione; i risultati di tali attività sono esaminati nell'ambito di appositi Comitati con funzione consultiva e aventi il compito di valutare in maniera integrata i principali profili di rischio.

Nella costruzione del Modello Rischi del Patrimonio BancoPosta si è tenuto conto, tra l'altro, della disciplina di Vigilanza prudenziale vigente per le banche e delle specifiche istruzioni per il BancoPosta, pubblicate dalla Banca d'Italia il 27 maggio 2014 a partire dal terzo aggiornamento alla Circolare n° 285 del 17 dicembre 2013.

Gruppo Poste Italiane

Rischio di tasso di interesse sul *fair value*

È il rischio che il valore di uno strumento finanziario fluttui per effetto di modifiche dei tassi di interesse sul mercato.

Le analisi che seguono si riferiscono principalmente agli effetti delle variazioni dei tassi di mercato sul prezzo degli strumenti finanziari a tasso fisso o ricondotti a tasso fisso mediante operazioni di copertura di *cash flow hedge* e, in via residuale, agli effetti delle variazioni dei tassi di mercato sulla componente fissa degli strumenti finanziari a tasso variabile o ricondotti a tasso variabile mediante operazioni di copertura di *fair value hedge*. Tali effetti risultano tanto più significativi quanto maggiore è la *duration* dello strumento finanziario.

La sensibilità al rischio di tasso delle posizioni interessate è calcolata in conseguenza di un ipotetico *shift* parallelo della curva dei tassi di mercato di +/- 100 bps. Le misure di sensibilità indicate dall'analisi svolta offrono un riferimento di base, utilizzabile per apprezzare le potenziali variazioni del *fair value*, in caso di oscillazioni dei tassi di interesse.

Indice generale

Indice di sezione

I Bilanci di Poste Italiane al 31 dicembre 2022

6. Analisi e presidio dei rischi

Di seguito, l'esito dell'analisi di sensitività al rischio di interesse sul *fair value*, effettuata al 31 dicembre 2022 sulle posizioni del Gruppo Poste Italiane.

Gruppo Poste Italiane – Rischio di tasso di interesse sul *fair value*

Descrizione (milioni di euro)	Esposizione al rischio		Delta valore		Effetto su Passività differite verso gli assicurati		Risultato prima delle imposte		Riserve di Patrimonio netto al lordo delle imposte	
	Nominale	Fair value	+100bps	-100bps	+100bps	-100bps	+100bps	-100bps	+100bps	-100bps
2022 Effetti										
Attività finanziarie										
Attività finanziarie al FVTOCI	148.102	129.782	(7.118)	7.098	(6.214)	6.214	-	-	(904)	884
Titoli a reddito fisso	147.602	129.280	(7.116)	7.096	(6.212)	6.212	-	-	(904)	884
Altri investimenti	500	502	(2)	2	(2)	2	-	-	-	-
Attività finanziarie al FVTPL	2.738	4.288	(315)	315	(312)	312	(3)	3	-	-
Titoli a reddito fisso	2.697	2.285	(82)	82	(78)	78	(3)	3	-	-
Altri investimenti*	41	2.003	(234)	234	(234)	234	-	-	-	-
Strumenti finanziari derivati	1.614	350	78	(96)	-	-	-	-	78	(96)
Cash flow Hedging	1.614	350	78	(96)	-	-	-	-	78	(96)
Fair value Hedging	-	-	-	-	-	-	-	-	-	-
Fair value rilevato a CE	-	-	-	-	-	-	-	-	-	-
Crediti d'imposta Legge n.77/2020	-	-	-	-	-	-	-	-	-	-
Passività finanziarie										
Strumenti finanziari derivati	2.968	(96)	(148)	158	-	-	-	-	(148)	158
Fair value rilevato a CE	-	-	-	-	-	-	-	-	-	-
Cash flow Hedging	2.968	(96)	(148)	158	-	-	-	-	(148)	158
Fair value Hedging	-	-	-	-	-	-	-	-	-	-
Variabilità al 31 dicembre 2022	155.422	134.324	(7.503)	7.476	(6.526)	6.526	(3)	3	(974)	946
2021 Effetti										
Attività finanziarie										
Attività finanziarie al FVTOCI	131.503	149.043	(8.701)	8.584	(7.879)	7.879	-	-	(822)	705
Titoli a reddito fisso	131.003	148.518	(8.699)	8.582	(7.877)	7.877	-	-	(822)	705
Altri investimenti	500	525	(2)	2	(2)	2	-	-	-	-
Attività finanziarie al FVTPL	2.541	4.460	(365)	365	(360)	360	(5)	5	-	-
Titoli a reddito fisso	2.501	2.579	(115)	115	(110)	110	(5)	5	-	-
Altri investimenti*	40	1.881	(250)	250	(250)	250	-	-	-	-
Strumenti finanziari derivati	1.714	76	220	(257)	-	-	-	-	220	(257)
Cash flow Hedging	1.714	76	220	(257)	-	-	-	-	220	(257)
Fair value Hedging	-	-	-	-	-	-	-	-	-	-
Fair value rilevato a CE	-	-	-	-	-	-	-	-	-	-
Crediti d'imposta Legge n.77/2020	3.538	3.301	(65)	67	-	-	-	-	(65)	67
Passività finanziarie										
Strumenti finanziari derivati	50	(3)	1	(1)	-	-	-	-	1	(1)
Fair value rilevato a CE	-	-	-	-	-	-	-	-	-	-
Cash flow Hedging	50	(3)	1	(1)	-	-	-	-	1	(1)
Fair value Hedging	-	-	-	-	-	-	-	-	-	-
Variabilità al 31 dicembre 2021	139.345	156.876	(8.910)	8.758	(8.239)	8.239	(5)	5	(667)	514

* Per gli Altri investimenti relativi ai Fondi comuni di investimento, il valore nominale indica il numero delle quote possedute senza tener conto del valore facciale del titolo di capitale.

Relazione Finanziaria Annuale 2022
Gruppo Poste Italiane

Le **Attività finanziarie al fair value rilevato nelle altre componenti di Conto economico complessivo** che rilevano al rischio in commento, riguardano principalmente:

- titoli di Stato a reddito fisso detenuti da Poste Vita S.p.A. per un *fair value* complessivo di 77.448 milioni di euro; di tale importo, 75.507 milioni di euro sono a copertura di impegni contrattuali di Ramo I e V collegati alle Gestioni separate e 1.941 milioni di euro riferiti al patrimonio libero della Compagnia;
- titoli di Stato a reddito fisso detenuti dal Patrimonio BancoPosta per un *fair value* complessivo di 33.161 milioni di euro, costituiti da: titoli a tasso fisso per 17.126 milioni di euro, titoli a tasso variabile ricondotti a posizioni di tasso fisso mediante *interest rate swap* di *cash flow hedge* per 3.117 milioni di euro, titoli a tasso variabile per 1.266 milioni di euro (di cui titoli indicizzati all'inflazione per 775 milioni di euro) e titoli a tasso fisso o variabile ricondotti a posizioni a tasso variabile, mediante contratti derivati di *fair value hedge* per 11.652 milioni di euro (di cui 4.078 milioni di euro *forward start*);
- altri titoli di debito non governativi del portafoglio di Poste Vita S.p.A. per un *fair value* complessivo di 18.700 milioni di euro, principalmente posti a copertura di impegni assunti nei confronti degli assicurati.

Le **Attività finanziarie al fair value rilevato a Conto economico** che rilevano al rischio in commento sono detenute interamente dal Gruppo Poste Vita e poste principalmente a copertura degli impegni assunti verso gli assicurati. Attengono a una quota degli investimenti impiegata in titoli a reddito fisso per complessivi 2.285 milioni di euro, di cui 3 milioni di euro relativi a Poste Assicura, e alla posizione in *Altri investimenti* costituita da quote di fondi alternativi per 1.982 milioni di euro e per la restante parte pari a 21 milioni di euro dal titolo obbligazionario emesso da Cassa Depositi e Prestiti come *private placement*.

Nell'ambito degli **Strumenti finanziari derivati**, il rischio in commento riguarda principalmente:

- contratti di vendita a termine di titoli di Stato per un valore nominale di 1.099 milioni di euro e contratti di acquisto a termine per un valore di nominale di 3.433 milioni di euro. classificati come derivati di copertura di *cash flow hedge*, stipulati dal Patrimonio BancoPosta;
- un contratto derivato stipulato dalla Capogruppo e finalizzato alla protezione dei flussi finanziari relativi al Prestito obbligazionario a tasso variabile per un valore nominale di 50 milioni di euro.

Al 31 dicembre 2022, con riferimento all'esposizione al rischio di tasso dovuta alla durata media finanziaria dei portafogli, la *duration*²²⁴ degli impieghi complessivi BancoPosta è passata da 5,39 a 5,01. Con riguardo invece alle polizze di Ramo I e V emesse dalla Compagnia Poste Vita S.p.A., la *duration* degli attivi a copertura è passata da 7,34 al 31 dicembre 2021 a 6,95 al 31 dicembre 2022, mentre la *duration* delle passività è passata da 9,42 a 7,50 (la valutazione della *duration* è stata effettuata mediante la nuova metodologia della *Coherent Duration*²²⁵). Gli strumenti finanziari a copertura delle Riserve tecniche di Ramo III hanno invece scadenza coincidente con quella delle passività.

Rischio spread

È il rischio riconducibile a possibili flessioni dei prezzi dei titoli obbligazionari detenuti in portafoglio, dovute al deterioramento della valutazione di mercato della qualità creditizia dell'emittente. Il fenomeno è riconducibile alla significatività assunta dall'impatto dello *spread* tra tassi di rendimento dei debiti sovrani sul *fair value* dei titoli eurogovernativi e corporate, dove lo *spread* riflette la percezione di mercato del merito creditizio degli enti emittenti.

La sensibilità del valore del portafoglio dei Titoli emessi o garantiti dallo Stato italiano al rischio creditizio della Repubblica Italiana risulta superiore a quella riferita al solo movimento dei tassi di interesse c.d. "*risk free*". Tale situazione ha origine dal fatto che la variazione dello *spread* creditizio non è oggetto di copertura e riguarda l'intero portafoglio titoli e quindi sia la componente a tasso fisso, sia quella a tasso variabile. Infatti, in quest'ultimo caso i derivati di *fair value*, che trasformano il titolo in tasso variabile, coprono solo il rischio tasso di interesse "*risk free*" e non anche il rischio creditizio. Pertanto, una variazione dello *spread* creditizio impatta in eguale misura tanto sui titoli a tasso fisso che sui titoli a tasso variabile.

L'esercizio 2022, è stato caratterizzato da un aumento dei rendimenti dei titoli di Stato italiani (il BTP a 10 anni passa da 1,17% a 4,72%), che ha portato lo *spread BTP-Bund* a 214 punti base rispetto ai 135 dello scorso anno. Tali movimenti hanno determinato una riduzione del prezzo dei titoli.

224. La *duration* è l'indicatore utilizzato per stimare la variazione percentuale del prezzo corrispondente ad una determinata variazione dei rendimenti di mercato.

225. Le *Coherent Duration* degli attivi e dei passivi sono definite come variazioni del valore dell'attivo e del passivo, rapportate all'ammontare complessivo degli attivi esposti al rischio tasso, a seguito di *shock* paralleli dei tassi di interesse al rialzo e al ribasso di 10 bp.

Indice generale

Indice di sezione

I Bilanci di Poste Italiane al 31 dicembre 2022

6. Analisi e presidio dei rischi

Di seguito il dettaglio degli effetti prodotti sul portafoglio del Gruppo nel periodo in commento:

- i. il portafoglio *Attività finanziarie al fair value rilevato nelle altre componenti di Conto economico complessivo* detenuto da Poste Italiane S.p.A. (nozionale di circa 37 miliardi di euro) ha subito una complessiva variazione negativa del *fair value* di circa 10 miliardi di euro: tale variazione è stata in parte rilevata a Conto economico per l'importo di circa 6 miliardi di euro relativo alla variazione di *fair value* dei titoli oggetto di copertura dal rischio tasso di interesse, mentre la variazione del *fair value* dei titoli non coperti e della componente relativa al rischio *spread* (non oggetto di copertura), si è riflessa nel patrimonio netto consolidato per circa 4 miliardi di euro;
- ii. il portafoglio *Attività finanziarie al fair value rilevato nelle altre componenti di Conto economico complessivo* detenuto dal Gruppo assicurativo Poste Vita (nozionale dei titoli a reddito fisso di circa 110 miliardi di euro) ha registrato una variazione di *fair value* negativa complessiva di circa 23,4 miliardi di euro quasi interamente retrocessa agli assicurati e rilevata in apposita riserva tecnica con il meccanismo dello *shadow accounting*.

La sensitività allo *spread* è calcolata applicando uno shift di +/- 100 bps alla curva dei rendimenti dei titoli governativi italiani.

Di seguito, l'esito dell'analisi di sensitività²²⁶ al rischio *spread* effettuata al 31 dicembre 2022 limitatamente, per rilevanza, alle posizioni della Capogruppo e del Gruppo Poste Vita.

Poste Italiane S.p.A. – Rischio *spread* su *fair value*

Descrizione (milioni di euro)	Esposizione al rischio		Delta valore		Riserve di Patrimonio netto al lordo delle imposte	
	Nominale	Fair Value	+100bps	-100bps	+100bps	-100bps
2022 Effetti						
Attività finanziarie						
Attività finanziarie al FVTOCI	37.599	33.252	(2.835)	3.348	(2.835)	3.348
Titoli a reddito fisso	37.599	33.252	(2.835)	3.348	(2.835)	3.348
Strumenti finanziari derivati	1.564	350	78	(94)	78	(94)
<i>Cash flow Hedging</i>	1.564	350	78	(94)	78	(94)
Passività finanziarie						
Strumenti finanziari derivati	2.968	(96)	(156)	166	(156)	166
<i>Cash flow Hedging</i>	2.968	(96)	(156)	166	(156)	166
Variabilità al 31 dicembre 2022	42.131	33.506	(2.912)	3.420	(2.912)	3.420
2021 Effetti						
Attività finanziarie						
Attività finanziarie al FVTOCI	31.416	37.626	(4.305)	5.198	(4.305)	5.198
Titoli a reddito fisso	31.416	37.626	(4.305)	5.198	(4.305)	5.198
Strumenti finanziari derivati	1.714	76	227	(264)	227	(264)
<i>Cash flow Hedging</i>	1.714	76	227	(264)	227	(264)
Variabilità al 31 dicembre 2021	33.130	37.702	(4.078)	4.934	(4.078)	4.934

Per completezza di informazione, si evidenzia che un'eventuale variazione dello *spread* non comporterebbe effetti contabili sul portafoglio delle attività finanziarie valutate al costo ammortizzato, ma inciderebbe unicamente sull'ammontare delle *plus/minus* latenti. In altri termini, i titoli a reddito fisso valutati al costo ammortizzato riferibili interamente al BancoPosta che al 31 dicembre 2022 ammontano a 27.699 milioni di euro (nominale di 28.304 milioni di euro) e il cui *fair value* è di 23.651 milioni di euro, a seguito di un incremento di 100 bps dello *spread*, subirebbero una variazione negativa del *fair value*, non riflessa nei dati contabili, di circa 2,45 miliardi di euro.

226. Ai fini della *sensitività* è stata utilizzata la curva tasso swap e la curva BTP (tasso swap a 10 anni pari a 320 bps e lo *spread* del BTP rispetto al tasso swap a 10 anni pari a 151 bps).

Indice di sezione

Indice generale

Relazione Finanziaria Annuale 2022
Gruppo Poste Italiane

Le variazioni dello *spread* non rilevano ai fini dei requisiti patrimoniali richiesti al Patrimonio destinato BancoPosta non essendo le riserve di *fair value* comprese nei "fondi propri" utili ai fini di vigilanza.

Gruppo Poste Vita – Rischio *spread* su *fair value*

Descrizione (milioni di euro)	Esposizione al rischio		Delta valore		Effetto su Passività differite verso gli assicurati		Risultato prima delle imposte		Riserve di Patrimonio netto al lordo delle imposte	
	Nozionale	Fair Value	+100bps	-100bps	+100bps	-100bps	+100bps	-100bps	+100bps	-100bps
2022 Effetti										
Attività finanziarie										
Attività finanziarie al FVTOCI	110.471	96.501	(7.084)	7.084	(6.968)	6.968	-	-	(116)	116
Titoli a reddito fisso	109.971	95.999	(7.079)	7.079	(6.963)	6.963	-	-	(116)	116
Altri investimenti	500	502	(5)	5	(5)	5	-	-	-	-
Attività finanziarie al FVTPL	2.738	4.288	(420)	420	(412)	412	(8)	8	-	-
Titoli a reddito fisso	2.697	2.285	(186)	186	(177)	177	(8)	8	-	-
Altri investimenti*	41	2.003	(235)	235	(235)	235	-	-	-	-
Variabilità al 31 dicembre 2022	113.209	100.789	(7.504)	7.504	(7.379)	7.379	(8)	8	(116)	116
2021 Effetti										
Attività finanziarie										
Attività finanziarie al FVTOCI	100.056	111.385	(8.802)	8.802	(8.684)	8.684	-	-	(118)	118
Titoli a reddito fisso	99.556	110.860	(8.792)	8.792	(8.674)	8.674	-	-	(118)	118
Altri investimenti	500	525	(10)	10	(10)	10	-	-	-	-
Attività finanziarie al FVTPL	2.541	4.460	(393)	393	(387)	387	(6)	6	-	-
Titoli a reddito fisso	2.501	2.579	(142)	142	(136)	136	(6)	6	-	-
Altri investimenti*	40	1.881	(251)	251	(251)	251	-	-	-	-
Variabilità al 31 dicembre 2021	102.597	115.845	(9.195)	9.195	(9.071)	9.071	(6)	6	(118)	118

* Per gli Altri investimenti relativi ai Fondi comuni di investimento, il valore nominale indica il numero delle quote possedute senza tener conto del valore facciale del titolo di capitale.

Per completezza di informazione, si evidenzia che a seguito di un incremento di 100 bps dello *spread*, i titoli a reddito fisso valutati al costo ammortizzato riferibili al Gruppo Poste Vita che al 31 dicembre 2022 ammontano a 2.159 milioni di euro (nozionale di 2.081 milioni di euro) e il cui *fair value* è di 1.863 milioni di euro, subirebbero una variazione negativa del *fair value*, non riflessa nei dati contabili, di circa 142 milioni di euro.

Oltre che con l'analisi di sensitività sopra menzionata, Poste Italiane S.p.A. e il Gruppo Poste Vita monitorano il rischio *spread* mediante il calcolo della massima perdita potenziale (*VaR* – *Value at Risk*) stimata su basi statistiche con un orizzonte temporale di 1 giorno e un livello di confidenza del 99%. L'analisi effettuata tramite il *VaR* tiene in considerazione la variabilità del fattore di rischio (*spread*) che storicamente si è manifestata, non limitando l'analisi ad uno *shift* parallelo di tutta la curva.

Di seguito, i valori della massima perdita potenziale, computata al 31 dicembre 2022 limitatamente, per rilevanza, alle posizioni della Capogruppo e del Gruppo Poste Vita.

Indice generale

Indice di sezione

I Bilanci di Poste Italiane al 31 dicembre 2022

6. Analisi e presidio dei rischi

Poste Italiane S.p.A. – Analisi di VAR

Descrizione (milioni di euro)	Esposizione al rischio		SpreadVaR
	Nominale	Fair value	
2022 Effetti			
Attività finanziarie			
Attività finanziarie al FVTOCI*	37.599	33.252	374
Titoli a reddito fisso	37.599	33.252	374
Strumenti finanziari derivati*	3.433	(92)	31
Cash flow hedge	3.433	(92)	31
Variabilità al 31 dicembre 2022	41.032	33.160	384
2021 Effetti			
Attività finanziarie			
Attività finanziarie al FVTOCI*	31.416	37.626	267
Titoli a reddito fisso	31.416	37.626	267
Variabilità al 31 dicembre 2021	31.416	37.626	267

* Il VAR indicato in corrispondenza degli strumenti finanziari derivati si riferisce ai soli Acquisti a termine mentre il VAR relativo ai titoli a reddito fisso tiene conto anche delle operazioni di vendita a termine.

Gruppo Poste Vita – Analisi di VAR

Descrizione (milioni di euro)	Esposizione al rischio		SpreadVaR
	Nominale	Fair value	
2022 Effetti			
Attività finanziarie			
Attività finanziarie al FVTOCI*	110.471	96.501	3.947
Titoli a reddito fisso	109.971	95.999	3.947
Altri investimenti	500	502	-
Attività finanziarie al FVTPL	2.738	4.288	16
Titoli a reddito fisso	2.697	2.285	12
Altri investimenti**)	41	2.003	5
Variabilità al 31 dicembre 2022	113.209	100.789	3.946
2021 Effetti			
Attività finanziarie			
Attività finanziarie al FVTOCI*	100.056	111.385	839
Titoli a reddito fisso	99.556	110.860	839
Altri investimenti	500	525	-
Attività finanziarie al FVTPL	2.541	4.460	7
Titoli a reddito fisso	2.501	2.579	4
Altri investimenti**	40	1.881	3
Variabilità al 31 dicembre 2021	102.597	115.845	840

* Il VAR indicato in corrispondenza degli strumenti finanziari derivati si riferisce ai soli Acquisti a termine mentre il VAR relativo ai titoli a reddito fisso tiene conto anche delle operazioni di vendita a termine.

** Per gli Altri investimenti relativi ai Fondi comuni di investimento, il valore nominale indica il numero delle quote possedute senza tener conto del valore facciale del titolo di capitale.

Indice di sezione

Indice generale

Relazione Finanziaria Annuale 2022
Gruppo Poste Italiane

Rischio di tasso di interesse sui flussi finanziari

È definito come l'incertezza relativa al conseguimento di flussi finanziari futuri a seguito di fluttuazioni dei tassi di interesse sul mercato. Può derivare dal disallineamento – in termini di tipologie di tasso, modalità di indicizzazione e scadenze – delle poste finanziarie attive e passive tendenzialmente destinate a permanere fino alla loro scadenza contrattuale e/o attesa (c.d. *banking book*) che, in quanto tali, generano effetti economici in termini di margine di interesse, riflettendosi sui risultati reddituali dei futuri periodi.

Le analisi che seguono si riferiscono agli effetti delle variazioni dei tassi di mercato sul conseguimento di flussi finanziari derivanti da titoli a tasso variabile o resi tali per effetto di operazioni di *fair value hedge*.

L'analisi di sensitività al rischio di tasso dei flussi finanziari prodotti dagli strumenti interessati è effettuata ipotizzando uno *shift* parallelo della curva dei tassi di mercato di +/- 100 bps.

Di seguito, l'esito dell'analisi di sensitività al rischio di interesse sui flussi finanziari, effettuata al 31 dicembre 2022 sulle posizioni del Gruppo Poste Italiane.

Gruppo Poste Italiane – Rischio di tasso di interesse sui flussi finanziari

Descrizione (milioni di euro)	Esposizione al rischio Nominale	Delta valore		Effetto su Passività differite verso gli assicurati		Risultato prima delle imposte	
		+100 bps	-100 bps	+100 bps	-100 bps	+100 bps	-100 bps
2022 Effetti							
Attività finanziarie							
Attività finanziarie al costo ammortizzato							
Crediti							
Depositi presso il MEF	11.907	119	(119)	-	-	119	(119)
Altri crediti finanziari	2.457	25	(25)	-	-	25	(25)
Titoli a reddito fisso	8.115	81	(81)	-	-	81	(81)
Attività finanziarie al FVTOCI							
Titoli a reddito fisso	14.382	144	(142)	36	(36)	108	(106)
Altri investimenti	500	5	(5)	5	(5)	-	-
Attività finanziarie al FVTPL							
Titoli a reddito fisso	72	1	(1)	1	(1)	-	-
Altri investimenti	22	-	-	-	-	-	-
Cassa e Depositi BancoPosta							
Depositi bancari	1.888	19	(19)	-	-	19	(19)
Disponibilità liquide e mezzi equivalenti							
Depositi bancari	2.650	26	(20)	18	(18)	8	(1)
Depositi presso il MEF	1.991	20	(20)	-	-	20	(20)
Passività finanziarie							
Finanziamenti							
Obbligazioni	-	-	-	-	-	-	-
Debiti vs istituzioni finanziarie	(3.996)	(40)	40	-	-	(40)	40
Passività finanziarie vs imprese controllate							
Altre passività finanziarie	(4.824)	(48)	48	-	-	(48)	48
Variabilità al 31 dicembre 2022	35.162	351	(343)	60	(60)	291	(283)

Indice generale

Indice di sezione

I Bilanci di Poste Italiane al 31 dicembre 2022

6. Analisi e presidio dei rischi

Descrizione (milioni di euro)	Esposizione al rischio	Delta valore		Effetto su Passività differite verso gli assicurati		Risultato prima delle imposte	
		Nominale	+100 bps	-100 bps	+100 bps	-100 bps	+100 bps
2021 Effetti							
Attività finanziarie							
Attività finanziarie al costo ammortizzato							
Crediti							
Depositi presso il MEF	12.712	127	(127)	-	-	127	(127)
Altri crediti finanziari	4.861	49	(49)	-	-	49	(49)
Titoli a reddito fisso	5.770	58	(58)	-	-	58	(58)
Attività finanziarie al FVTOCI							
Titoli a reddito fisso	16.688	167	(167)	65	(65)	102	(102)
Altri investimenti	500	5	(5)	5	(5)	-	-
Attività finanziarie al FVTPL							
Titoli a reddito fisso	49	-	-	-	-	-	-
Altri investimenti	22	-	-	-	-	-	-
Cassa e Depositi BancoPosta							
Depositi bancari	4.773	48	(48)	-	-	48	(48)
Disponibilità liquide e mezzi equivalenti							
Depositi bancari	5.078	51	(51)	37	(37)	14	(14)
Depositi presso il MEF	1.990	20	(20)	-	-	20	(20)
Passività finanziarie							
Finanziamenti							
Obbligazioni							
Debiti vs istituzioni finanziarie	(2.956)	(30)	30	-	-	(30)	30
Passività finanziarie vs imprese controllate							
Altre passività finanziarie	(230)	(2)	2	-	-	(2)	2
Variabilità al 31 dicembre 2021	49.257	493	(493)	107	(107)	386	(386)

Nel dettaglio, nell'ambito delle **Attività finanziarie**, il rischio di interesse sui flussi finanziari riguarda principalmente:

- una quota del portafoglio titoli detenuti da Poste Vita S.p.A. per un nominale complessivo di 4.372 milioni di euro;
- crediti al costo ammortizzato di complessivi 2.457 milioni di euro per depositi in garanzia prestati come *collateral* di passività per strumenti finanziari derivati e operatività in pronti contro termine detenuti dal Patrimonio BancoPosta;
- l'attività di impiego della liquidità proveniente dalla raccolta su conti correnti postali della Pubblica Amministrazione impiegata dalla Capogruppo presso il MEF, per un valore nominale di 11.907 milioni di euro;
- titoli di Stato a reddito fisso detenuti dalla Capogruppo sia a tasso variabile per un nominale complessivo di 500 milioni di euro, sia a tasso fisso ricondotti a posizioni a tasso variabile attraverso la stipula di contratti derivati di *fair value hedge* per un nominale complessivo di 18.006 milioni di euro (comprendono 4.550 milioni di euro di titoli la cui copertura di *fair value hedge* inizia a produrre i suoi effetti nei 12 mesi successivi al periodo in commento); rileva altresì un titolo della Repubblica Italiana del valore nominale di 150 milioni di euro con rendimento legato all'inflazione, oggetto di copertura di *fair value hedge*.

Nell'ambito delle **Disponibilità liquide**, il rischio tasso di interesse sui flussi finanziari riguarda principalmente i depositi bancari detenuti dalle società Poste Italiane S.p.A. e Poste Vita S.p.A., nonché le somme depositate dalla Capogruppo presso il MEF sul conto operativo c.d. conto "Buffer".

[Indice di sezione](#)[Indice generale](#)

Relazione Finanziaria Annuale 2022
Gruppo Poste Italiane

Rischio di credito

È il rischio di inadempimento delle controparti verso le quali esistono posizioni attive, ad eccezione degli investimenti in azioni e in quote di fondi comuni.

Al fine di rispondere alle disposizioni dell'IFRS 9, il quale richiede di includere nel calcolo delle perdite attese sugli strumenti finanziari un approccio *forward looking*, tenuto altresì conto dell'evolversi dello scenario economico italiano, il Gruppo ha aggiornato gli scenari di previsione per tenere conto di nuovi elementi basati sulle stime del Fondo Monetario Internazionale per l'esercizio 2022 che hanno portato ad un lieve aumento della PD dell'Italia e delle altre controparti *Sovereign* rispetto a quanto utilizzato nelle valutazioni della Relazione finanziaria annuale al 31 dicembre 2021.

Pratiche di gestione del rischio di credito: *input*, assunzioni e tecniche di stima

Il modello di svalutazione (*impairment*) degli strumenti finanziari misurati al costo ammortizzato e al *fair value* rilevato nelle altre componenti del conto economico complessivo è basato sulle *Expected Credit Losses* (ECL). Di seguito i dettagli delle metodologie adottate nella gestione del rischio di credito.

Descrizione generale dei modelli utilizzati

Il Gruppo applica il *General deterioration model* secondo modelli di stima dei parametri di rischio distinti a seconda della tipologia di controparte:

- Titoli/depositi con controparti *Sovereign*, *Banking* e *Corporate*: modelli interni di stima dei parametri di rischio;
- Pubblica Amministrazione e Controparti Centrali: parametri di rischio derivanti dai *rating* delle agenzie o tassi di default medi di settore.

Per i Crediti commerciali è applicato il *Simplified approach* come meglio descritto più avanti.

Significativo incremento del rischio di credito

Sulla base dei modelli di *impairment* di cui il Gruppo Poste Italiane si è dotato al fine di rispondere alle esigenze del principio contabile, la determinazione del significativo incremento del rischio di credito delle posizioni finanziarie, diverse dai crediti commerciali, avviene sulla base del "delta notch" tra il *rating* al momento dell'entrata in portafoglio e il *rating* alla data di *reporting*.

Tale delta viene confrontato con un valore soglia che prende in considerazione i seguenti fattori:

- il *rating* dello strumento finanziario al momento dell'entrata in portafoglio;
- il *rating* dello strumento finanziario alla data di *reporting*;
- l'anzianità della posizione all'interno del portafoglio (*fattore vintage*);
- un fattore additivo per mitigare la non linearità della PD rispetto alle classi di *rating*²²⁷;
- un fattore *judgmental* il cui utilizzo è ristretto al caso di repentini cambiamenti del merito creditizio non ancora rilevati dai *rating*²²⁸.

I *rating* utilizzati nella *staging allocation* derivano da modelli interni, con riferimento alle controparti bancarie, sovrane e *corporate* e da *infoprovider* esterni, con riferimento alla Pubblica Amministrazione e alle Controparti Centrali. Sulla base delle informazioni

227. Il fattore additivo è costruito in funzione del livello del *rating* raggiunto alla *reporting date*: migliore è il *rating* di arrivo più diventa alta la soglia per il passaggio a Stage 2.

228. Il fattore *judgmental* è un fattore che può riassumere aspetti rilevanti nella determinazione del significativo incremento del rischio di credito tenuto conto di alcuni elementi quali ad esempio:

- una variazione significativa, effettiva o attesa, del *rating* di credito interno/esterno dello strumento finanziario;
- variazioni sfavorevoli, esistenti o previste, delle condizioni economiche, finanziarie o commerciali che si ritiene possano provocare un cambiamento significativo della capacità del debitore di onorare i suoi debiti, come un aumento, effettivo o atteso, dei tassi di interesse o un aumento significativo, effettivo o atteso, dei tassi di disoccupazione.

[Indice generale](#)[Indice di sezione](#)

I Bilanci di Poste Italiane al 31 dicembre 2022

6. Analisi e presidio dei rischi

sopra riportate si ritiene pertanto confutata da parte del Gruppo Poste Italiane la presunzione che vi siano stati aumenti significativi del rischio di credito dopo la rilevazione iniziale quando le attività finanziarie sono scadute da più di 30 giorni.

Il Gruppo Poste Italiane ha deciso di non adottare la "Low Credit Risk Exemption" e di procedere invece alla *staging allocation* degli strumenti finanziari interessati.

Per quanto riguarda i crediti commerciali, data l'adozione dell'approccio semplificato previsto dal nuovo principio contabile, le perdite attese sono determinate lungo l'intera vita dello strumento.

Definizione di *default*

Il Gruppo Poste Italiane definisce il *Default* sulla base di valutazioni *ad hoc* che prendono in considerazione:

- eventuali *delay* di pagamento;
- informazioni di mercato quali ad esempio attribuzioni allo stato di *default* da parte delle agenzie di *rating*;
- analisi interne su specifiche posizioni creditorie.

Svalutazione collettiva e individuale

Con riferimento a un gruppo omogeneo di attività finanziarie, viene applicato un criterio di svalutazione su base collettiva che definisce la misura dell'ECL insita nello strumento, pur non essendo possibile la sua riconduzione ad una specifica posizione. La modalità di raggruppamento è effettuata in relazione alla tipologia di controparte sulla base della modalità di stima delle PD.

La svalutazione individuale è considerata tale solo per le svalutazioni analitiche fatte sui crediti commerciali di importo superiore ad una determinata soglia, per i quali si effettua una valutazione *ad hoc* per il singolo credito.

Informazioni *forward looking*

Secondo le indicazioni fornite dal principio, il calcolo dell'ECL deve considerare anche elementi *forward looking* basati su scenari di ampio consenso.

L'approccio seguito dal Gruppo Poste Italiane è quello di inglobare direttamente nella stima della PD le informazioni *forward looking*. In particolare, per le controparti sovrane, per le quali sono disponibili autorevoli stime prospettiche, sono utilizzati tali valori per il calcolo della PD; per quanto riguarda le altre controparti, invece, il modello interno adottato consente di completare il *dataset* di input necessario al calcolo della PD a partire da valori di scenario riferibili ad alcune delle variabili del modello. La finalità dell'approccio è, quindi, quella di stimare le variabili non valorizzate utilizzando la correlazione storica delle informazioni disponibili²²⁹.

Tecniche di stima utilizzate

Per lo sviluppo di modelli di calcolo della PD per le controparti *Sovereign, Banking e Corporate*, non potendo utilizzare eventi di default, in quanto poco frequenti, è stato adottato un approccio di tipo *shadow rating*.

Tale metodologia consiste nell'utilizzare variabili target legate al livello di *rating* esterno prodotto dalle agenzie; il target può essere identificato direttamente con il *rating* o, in alternativa, con il tasso di default collegato al livello di *rating*.

È stata scelta un'agenzia di *rating* di riferimento per la costruzione del target tenendo in considerazione sia la numerosità delle controparti valutate sia la disponibilità di dati storici su un orizzonte temporale ritenuto adeguato.

229. In particolare, l'utilizzo di tale approccio viene limitato a situazioni per le quali si ritiene che, effettivamente, i dati consuntivi non siano più rappresentativi della reale rischiosità della controparte.

[Indice di sezione](#)[Indice generale](#)

Relazione Finanziaria Annuale 2022
Gruppo Poste Italiane

Per la costruzione dei modelli sono state estratte e utilizzate le seguenti tipologie di dati per ciascun Paese del campione:

- dati macroeconomici;
- dati di mercato: indici di mercato nazionali, indici energetico/non energetico mondiali, Indice Eurostoxx e Indice S&P500;
- dati di bilancio.

Ai fini della stima dei modelli interni è stata utilizzata una definizione di default basata sulla seguente impostazione:

- Strumenti finanziari Governativi – ritardo di pagamento anche di un solo giorno o rinegoziazione del debito;
- Strumenti finanziari *Corporate* e *Banking* – ritardo di pagamento di 90 giorni.

Misurazione dell'ECL

La determinazione delle perdite attese (ECL) viene svolta sull'orizzonte temporale definito coerentemente con il livello di *Staging* (12 mesi o *lifetime*) sulla base delle seguenti grandezze:

- Probabilità di *Default* (PD);
- *Loss Given Default* (LGD);
- *Exposure at Default* (EAD);
- *Time Factor* (TF).

Di seguito le principali assunzioni/scelte adottate nella determinazione dei singoli fattori:

- PD, come indicato dal principio, è stata adottata una valutazione *Point in Time* (PIT) e *forward looking*;
- LGD, sono stati utilizzati valori coerenti con il modello *Internal Ratings Based* (IRB) *Base Approach* della normativa di Basilea (45% per attività di rischio senior, 75% per le attività di rischio subordinate);
- EAD, esposizione calcolata prospetticamente fino alla scadenza dello strumento a partire dallo sviluppo dei flussi di cassa previsti. Nello sviluppo si è tenuto conto delle specifiche ipotesi di indicizzazione per ogni asset class (titoli a tasso fisso, titoli a tasso variabile, titoli indicizzati all'inflazione, ecc.);
- TF, come tasso di attualizzazione è stato adottato il tasso di interesse effettivo determinato a livello di singola posizione.

Crediti commerciali

Il Gruppo adotta l'approccio semplificato per la determinazione dell'*impairment* dei crediti commerciali, sulla base del quale il fondo a copertura perdite è determinato per un ammontare uguale alle perdite attese lungo tutta la vita del credito. Tale approccio viene determinato mediante il seguente processo:

- sulla base del volume d'affari o dell'esposizione creditizia storica, si individua una soglia di credito oltre la quale procedere ad una valutazione analitica del singolo credito o della singola esposizione creditoria. La valutazione analitica delle posizioni creditorie implica un'analisi della qualità del credito e della solvibilità del debitore, determinata in base ad elementi probativi interni ed esterni a supporto di tale valutazione;
- per i crediti sotto la soglia individuata, mediante la predisposizione di una matrice dalla quale risultino le diverse percentuali di svalutazione stimate sulla base delle perdite storiche, ove esistenti, o in alternativa sull'andamento storico degli incassi. Nella costruzione della matrice di *impairment* i crediti vengono raggruppati per categorie omogenee in funzione delle loro caratteristiche, al fine di tenere conto dell'esperienza storica sulle perdite.

Esposizione al rischio di credito

Per le **Attività finanziarie** soggette al rischio in commento e per le quali si applicano le disposizioni in materia di riduzione di valore, si riporta di seguito un'analisi dell'esposizione del Gruppo al 31 dicembre 2022, riferita alle Attività finanziarie al costo ammortizzato e al *Fair Value* rilevato nelle altre componenti di conto economico complessivo, per le quali è utilizzato il *General deterioration model*. L'analisi mostra l'esposizione per classe di attività finanziarie suddivise per *stage*. Gli importi si riferiscono al valore contabile lordo (costo ammortizzato al lordo dell'ECL), se non diversamente indicato, e non tengono in considerazione garanzie o altri strumenti di attenuazione del rischio di credito.

Indice generale

Indice di sezione

I Bilanci di Poste Italiane al 31 dicembre 2022

6. Analisi e presidio dei rischi

Gruppo Poste Italiane – Rischio di credito – Rating

Descrizione (milioni di euro)	da AAA a AA-			da A+ a BBB-		da BB+ a C		Not rated	Effetti della copertura	Totale
	Stage 1	Stage 2	Stage 3	Stage 1	Stage 2	Stage 1	Stage 2			
2022 Effetti										
Attività finanziarie al costo ammortizzato										
Finanziamenti	-	-	-	1.358	-	-	-			1.358
Crediti	195	-	-	14.274	-	7	-			14.476
Titoli a reddito fisso	54	-	209	32.323	-	-	-			32.586
Altri investimenti	-	-	-	-	-	-	-			-
Totale Valore contabile lordo	249	-	209	47.955	-	7	-			48.420
Fondo a copertura perdite attese	-	-	-	(40)	-	-	-			(40)
Totale costo ammortizzato al 31 dicembre 2022	249	-	209	47.915	-	7	-	629	(2.714)	46.295
2021 Effetti										
Attività finanziarie al costo ammortizzato										
Finanziamenti	-	-	-	-	-	-	-			-
Crediti	233	-	-	17.409	-	-	-			17.642
Titoli a reddito fisso	-	-	-	32.953	-	-	-			32.953
Altri investimenti	-	-	-	-	-	-	-			-
Totale Valore contabile lordo	233	-	-	50.362	-	-	-			50.595
Fondo a copertura perdite attese	-	-	-	(36)	-	-	-			(36)
Totale costo ammortizzato al 31 dicembre 2021	233	-	-	50.326	-	-	-	567	2.188	53.313
Descrizione (milioni di euro)	da AAA a AA-		da A+ a BBB-		da BB+ a C		Not rated	Effetti della copertura	Totale	
	Stage 1	Stage 2	Stage 1	Stage 2	Stage 1	Stage 2				
2022 Effetti										
Attività finanziarie al FVTOCI										
Titoli a reddito fisso	8.709	-	136.163	13	2.058	58			147.001	
Altri investimenti	-	-	501	-	-	-			501	
Totale Valore contabile lordo	8.709	-	136.696	13	2.058	58			147.533	
Valore contabile – Fair value al 31 dicembre 2022	7.650	-	120.254	12	1.815	51	-		129.782	
2021 Effetti										
Attività finanziarie al FVTOCI										
Titoli a reddito fisso	2.209	-	128.317	5	2.464	197			133.192	
Altri investimenti	-	-	500	-	-	-			500	
Totale Valore contabile lordo	2.209	-	128.817	5	2.464	197			133.692	
Valore contabile – Fair value al 31 dicembre 2021	2.280	-	144.080	5	2.478	200	-		149.043	

Indice di sezione

Indice generale

Relazione Finanziaria Annuale 2022
 Gruppo Poste Italiane

Di seguito si espone un'analisi della concentrazione del rischio di credito per classe di attività finanziarie sulla base della controparte. Gli importi rappresentati si riferiscono al valore contabile lordo. Del fondo a copertura delle perdite attese sugli strumenti finanziari al *fair value* nelle altre componenti del conto economico complessivo, un importo pari a circa 47 milioni di euro è stato retrocesso agli assicurati.

Gruppo Poste Italiane – Rischio di credito – Concentrazione rischio di credito

Descrizione (milioni di euro)	31.12.2022		31.12.2021	
	Valore contabile lordo	Fondo a copertura perdite attese	Valore contabile lordo	Fondo a copertura perdite attese
Attività finanziarie al Costo ammortizzato	48.420	(40)	50.595	(36)
Finanziamenti	1.358	-	-	-
Sovereign	-	-	-	-
Corporate	1.358	-	-	-
Banking	-	-	-	-
Crediti	14.475	(26)	17.642	(25)
Sovereign	11.907	(5)	12.711	(5)
Corporate	1.100	(20)	1.615	(20)
Banking	1.468	-	3.316	-
Titoli a reddito fisso	32.586	(14)	32.953	(11)
Sovereign	29.563	(13)	29.922	(11)
Corporate	3.015	(1)	3.020	-
Banking	9	-	11	-
Attività finanziarie al FVTOCI	147.533	(64)	133.692	(65)
Titoli a reddito fisso	147.033	(64)	133.192	(65)
Sovereign	124.757	(48)	112.026	(40)
Corporate	14.933	(14)	12.602	(22)
Banking	7.344	(2)	8.564	(3)
Altri investimenti	501	-	500	-
Sovereign	-	-	-	-
Corporate	-	-	-	-
Banking	501	-	500	-
Totale	195.953	(104)	184.287	(101)

Garanzie e altri strumenti di attenuazione del rischio di credito

Principi, processi di valutazione e gestione delle garanzie e degli altri strumenti di attenuazione del rischio di credito

Il Gruppo Poste Italiane adotta strumenti di attenuazione del rischio di credito e controparte. In particolare:

- nell'ambito di Poste Italiane S.p.A., principalmente con riferimento al Patrimonio BancoPosta, il rischio di controparte è mitigato, relativamente ai contratti derivati di copertura e alle operazioni di pronti contro termine, stipulando *master netting agreement* e richiedendo *collateral* in *cash* o titoli di Stato; con riferimento al rischio di credito, inoltre, sono presenti dei presidi quali garanzie statali su titoli;
- il Gruppo assicurativo Poste Vita investe, tra l'altro, in titoli *corporate* assistiti da garanzie funzionali a mitigare la complessiva esposizione al rischio di credito;
- nell'ambito della gestione dei crediti commerciali, il Gruppo Poste Italiane concede condizioni di pagamento posticipato alla propria clientela, richiedendo, in taluni casi, fidejussioni bancarie o assicurative rilasciate da primari istituti.

[Indice generale](#)[Indice di sezione](#)

I Bilanci di Poste Italiane al 31 dicembre 2022

6. Analisi e presidio dei rischi

Al 31 dicembre 2022, il Gruppo non detiene strumenti finanziari assistiti da garanzie o altri strumenti di attenuazione del rischio di credito per i quali non sia stato rilevato un fondo a copertura perdite attese (salvo il caso di impiego temporaneo della liquidità in pronti contro termine attivi).

I principali tipi di strumenti di attenuazione del rischio di credito sono dettagliati di seguito.

Titoli a reddito fisso

I titoli di debito detenuti dal Gruppo assistiti da garanzia o altri strumenti di attenuazione del rischio di credito, sono i seguenti:

- titoli emessi da CDP S.p.A. garantiti dallo Stato Italiano e sottoscritti dal Patrimonio BancoPosta per un valore nominale di 3.000 milioni di euro al 31 dicembre 2022, rilevati tra le attività finanziarie al costo ammortizzato; per lo strumento finanziario in commento, nella determinazione delle perdite attese, si è tenuto conto della PD della Repubblica italiana;
- titoli obbligazionari detenuti dal Gruppo Poste Vita, per un ammontare nominale di 6.158 milioni di euro al 31 dicembre 2022. In tali casi la garanzia copre il 100% del valore nominale dei titoli. Le garanzie che assistono gli strumenti finanziari in commento sono le seguenti:
 - titoli obbligazionari *corporate* assistiti da garanzia personale prestata dalla società capogruppo o altra società collegata per un ammontare nominale di 5.364 milioni di euro;
 - titoli obbligazionari *covered* assistiti da mutui prevalentemente di tipo residenziale, per un ammontare nominale di 186 milioni di euro;
 - titoli obbligazionari garantiti dagli Stati Sovrani per un ammontare nominale di 608 milioni di euro.

Per gli strumenti assistiti da garanzia personale prestata dallo Stato Sovrano o da una o più società, ai fini del calcolo delle perdite attese, è stato considerato il *rating* dell'entità garante. In riferimento ai titoli *covered*, si è tenuto conto delle garanzie sottostanti mediante il riconoscimento di *upgrade* in funzione della tipologia di garanzia.

Strumenti finanziari derivati e contratti di Pronti Contro Termine

Al fine di ridurre le esposizioni al rischio di controparte, Poste Italiane S.p.A. stipula contratti *standard* ISDA (con allegato CSA), e contratti GMRA che disciplinano rispettivamente la collateralizzazione per le operazioni in derivati e in pronti contro termine.

Inoltre, al fine di mitigare il rischio di controparte e avere un più facile accesso al mercato, a partire da dicembre 2017, il Patrimonio BancoPosta stipula contratti di Pronti contro termine principalmente attraverso la Controparte Centrale "Cassa Compensazione e Garanzia". A partire dal 2021, alcuni derivati stipulati dal Patrimonio BancoPosta tramite contratti bilaterali vengono veicolati ad una Controparte Centrale Qualificata per il *clearing* centralizzato grazie ai servizi erogati da un *clearing broker*.

La quantificazione delle posizioni in derivati e in Pronti contro termine e i relativi strumenti di attenuazione del rischio sono illustrati nel paragrafo "Compensazioni di attività e passività finanziarie" al quale si rimanda.

Crediti commerciali

Il Gruppo Poste Italiane, al fine di mitigare i rischi derivanti dalla concessione di condizioni di pagamento posticipato alla propria clientela, si è dotata di una policy e di idonee linee guida che regolamentano la gestione dei crediti commerciali, le modalità e le condizioni di pagamento da applicare alla clientela e definisce il processo aziendale volto a verificare il merito creditizio del cliente, nonché la sostenibilità del rischio commerciale insito nella proposta contrattuale di pagamento posticipato.

In funzione dell'esito delle valutazioni, i contratti stipulati con la clientela possono essere subordinati alla prestazione di un'adeguata garanzia. Le garanzie vengono inoltre richieste se previste da disposizioni normative e/o da regolamenti attuativi di specifici servizi.

Il Gruppo Poste Italiane accetta principalmente fidejussioni bancarie o assicurative rilasciate da primario istituto; in alternativa, su richiesta del cliente e previa valutazione del rischio, accetta fidejussioni rilasciate da altri istituti, o il versamento di un deposito cauzionale mediante l'apertura di un conto corrente postale vincolato.

Il Gruppo Poste Italiane di norma concede l'esonerazione dal rilascio delle garanzie fideiussorie a copertura di crediti commerciali alla Pubblica Amministrazione, ad eccezione dei casi in cui il rilascio sia obbligatorio per disposizioni normative o per regolamenti attuativi di specifici servizi.

Per tutte le posizioni creditorie valutate analiticamente, ai fini del calcolo del fondo svalutazione crediti commerciali, le garanzie riducono l'incidenza dell'ammontare esposto a rischio.

Indice di sezione

Indice generale

Relazione Finanziaria Annuale 2022
Gruppo Poste Italiane

Misurazione dell'ECL

Nelle tabelle di seguito si forniscono, per ciascuna classe di strumento finanziario, la riconciliazione tra il saldo di apertura e il saldo di chiusura del fondo previsto dall'IFRS 9 a presidio delle perdite attese.

Attività finanziarie

Gruppo Poste Italiane – Rischio di credito – Dettaglio fondo a copertura delle perdite attese sugli strumenti finanziari al Costo ammortizzato

Descrizione (milioni di euro)	Costo ammortizzato		Totale
	Crediti	Titoli a reddito fisso	
	Stage 1	Stage 1	
Saldo al 1° gennaio 2022	25	12	37
<i>Impairment</i> titoli/crediti in portafoglio all'inizio del periodo	1	2	3
<i>Reversal</i> titoli/crediti in portafoglio all'inizio del periodo	-	-	-
<i>Impairment</i> titoli/crediti acquistati/erogati nel periodo	-	1	1
<i>Reversal per write off</i>	-	-	-
<i>Reversal per vendite/incasso</i>	-	(1)	(1)
Saldo al 31 dicembre 2022	26	14	40

Al 31 dicembre 2022 la stima delle perdite attese sugli strumenti finanziari al costo ammortizzato ammonta a circa 40 milioni di euro, il fondo è aumentato di circa 3 milioni di euro rispetto al 31 dicembre 2021.

Gruppo Poste Italiane – Rischio di credito – Dettaglio fondo a copertura delle perdite attese sugli strumenti finanziari al FVTOCI

Descrizione (milioni di euro)	FVTOCI		Totale
	Crediti	Titoli a reddito fisso	
	Stage 1	Stage 1	
Saldo al 1° gennaio 2022	-	13	13
<i>Impairment</i> titoli/crediti in portafoglio all'inizio del periodo	-	3	3
<i>Reversal</i> titoli/crediti in portafoglio all'inizio del periodo	-	(1)	(1)
<i>Impairment</i> titoli/crediti acquistati/erogati nel periodo	-	4	4
<i>Reversal per write off</i>	-	-	-
<i>Reversal per vendite/incasso</i>	-	(1)	(1)
Saldo al 31 dicembre 2022	-	17	17

Al 31 dicembre 2022 la stima delle perdite attese sugli strumenti finanziari al *Fair value* rilevato nelle altre componenti di Conto economico complessivo ammonta a circa 17 milioni di euro, il fondo è aumentato di circa 4 milioni di euro rispetto al 31 dicembre 2021.

Crediti commerciali

Per ciascuna classe di **Crediti commerciali** viene di seguito rappresentata l'esposizione al rischio di credito del Gruppo Poste Italiane al 31 dicembre 2022 in maniera separata a seconda che il modello utilizzato per la stima dell'ECL sia basato su una valutazione analitica oppure forfettaria.

Indice generale

Indice di sezione

I Bilanci di Poste Italiane al 31 dicembre 2022

6. Analisi e presidio dei rischi

Gruppo Poste Italiane – Rischio di credito – Crediti commerciali svalutati su base analitica

Descrizione (milioni di euro)	31.12.2022		31.12.2021	
	Valore contabile lordo	Fondo a copertura perdite attese	Valore contabile lordo	Fondo a copertura perdite attese
Crediti commerciali				
Crediti verso clienti	1.065	231	1.711	270
Cassa Depositi e Prestiti	22	0	387	0
Ministeri ed enti pubblici	411	53	297	97
Corrispondenti esteri	97	0	360	2
Privati	535	178	667	171
Crediti verso Controllante	288	33	78	31
Crediti vs altri	4	-	21	-
Totale	1.357	265	1.810	301

Gruppo Poste Italiane – Rischio di credito – Crediti commerciali svalutati sulla base della matrice semplificata

Fasce di scaduto (milioni di euro)	31.12.2022		31.12.2021	
	Valore contabile lordo	Fondo a copertura perdite attese	Valore contabile lordo	Fondo a copertura perdite attese
Crediti commerciali non scaduti	770	14	659	7
Scaduto 0 - 1 anno	216	12	250	22
Scaduto 1 - 2 anni	71	13	77	16
Scaduto 2 - 3 anni	48	8	53	19
Scaduto 3 - 4 anni	27	16	23	14
Scaduto > 4 anni	64	63	62	62
Posizioni oggetto di recupero legale e/o in procedura concorsuale	177	159	139	121
Totale	1.374	285	1.263	261

La movimentazione del fondo svalutazione crediti commerciali (verso clienti e verso la Controllante) è la seguente:

Descrizione (milioni di euro)	Saldo al 31.12.2021	Acc.ti netti	Ricavi sospesi	Utilizzi	Variazione perimetro	Saldo al 31.12.2022
Privati	301	51	-	(20)	1	333
Amm.ni pubbliche	128	(34)	-	(11)	-	84
Amm.ni postali estere	14	(1)	-	-	-	12
	443	15	-	(31)	1	429
Per interessi per ritardati pagamenti	86	20	-	(20)	-	88
Crediti verso Controllante	33	-	-	-	-	33
Totale	562	36	-	(51)	1	550

Al 31 dicembre 2022, il fondo svalutazione crediti verso clienti include rilasci netti per circa 34 milioni di euro derivanti principalmente da accordi perfezionatisi nel corso dell'esercizio nonché da integrazioni di stanziamenti nel Bilancio dello Stato 2023 per talune partite creditorie oggetto nel tempo di provvedimenti legislativi restrittivi della spesa pubblica, per maggiori dettagli si rimanda alla nota A8 – *Crediti commerciali*. Gli accantonamenti netti di 51 milioni di euro si riferiscono principalmente a crediti oggetto di procedure concorsuali e a crediti affidati al legale per il recupero. Gli utilizzi dell'esercizio si riferiscono principalmente allo stralcio di crediti a seguito della conclusione di procedure concorsuali e di accordi e allo stralcio di crediti per conti correnti con saldo debitore, per i quali è stata constatata l'antieconomicità delle azioni di recupero, anche tenuto conto dell'esiguità dell'importo delle singole posizioni creditorie.

Il fondo svalutazione crediti verso Controllante riflette le assenze di copertura nel Bilancio dello Stato che non rendono possibile l'incasso di talune partite creditorie iscritte sulla base della normativa nonché dei contratti e delle convenzioni in vigore all'epoca della rilevazione.

Indice di sezione

Indice generale

Relazione Finanziaria Annuale 2022
Gruppo Poste Italiane

Altri crediti e attività

Di seguito la movimentazione del fondo svalutazione crediti e altre attività.

Gruppo Poste Italiane – Movimentazione del Fondo svalutazione crediti verso altri

Descrizione (milioni di euro)	Saldo al 31.12.2021	Acc.ti netti	Utilizzi	Saldo al 31.12.2022
Crediti per interessi attivi su rimborso IRES	46	(1)	-	45
Amm.ni pubbliche per servizi diversi	-	-	-	-
Crediti per accordi CTD	24	-	-	24
Altri crediti	118	(5)	(6)	107
Totale	188	(5)	(6)	177

Compensazioni di attività e passività finanziarie

In conformità all'IFRS 7 – *Strumenti finanziari: Informazioni integrative*, si forniscono di seguito le informazioni sulle attività e passività finanziarie soggette a un accordo quadro di compensazione esecutivo o a un accordo similare, indipendentemente dal fatto che gli strumenti finanziari siano stati o meno compensati in conformità al paragrafo 42 dello IAS 32²³⁰.

Le partite interessate al 31 dicembre 2022, riferite alla sola Poste Italiane S.p.A. riguardano:

- strumenti derivati attivi e passivi, e relativi depositi di collateralizzazione sia in contanti che in Titoli di Stato;
- pronti contro termine attivi e passivi, e relativi depositi di collateralizzazione sia in contanti che in Titoli di Stato.

Le posizioni in commento sono regolate da accordi standardizzati bilaterali di *netting* che consentono, in caso di *default* della controparte, la compensazione delle posizioni creditorie e debitorie relative a derivati, per i quali sono presenti contratti ISDA e a operazioni di pronti contro termine, per i quali sono presenti contratti GMRA.

Le posizioni in pronti contro termine gestite attraverso la Controparte Centrale, che soddisfano i requisiti previsti dallo IAS 32, sono esposte al netto della compensazione.

Ai fini della compilazione delle tabelle e in linea con quanto previsto dall'IFRS 7, si segnala che le operazioni in pronti contro termine sono rappresentate secondo il criterio di valutazione del costo ammortizzato, mentre le operazioni in derivati sono rappresentate al *fair value*; le relative garanzie reali finanziarie sono riportate al loro *fair value*.

230. Il paragrafo 42 dello IAS 32 stabilisce che "Una attività e una passività finanziaria devono essere compensate e il saldo netto esposto nello stato patrimoniale quando e soltanto quando un'entità:
(a) ha correntemente un diritto legale a compensare gli importi rilevati contabilmente; e
(b) intende estinguere per il residuo netto, o realizzare l'attività e contemporaneamente estinguere la passività".

Indice generale

Indice di sezione

I Bilanci di Poste Italiane al 31 dicembre 2022

6. Analisi e presidio dei rischi

Attività finanziarie oggetto di compensazione in bilancio, oppure soggette ad accordi-quadro di compensazione o ad accordi similari

Forme tecniche (milioni di euro)	Ammontare lordo delle attività finanziarie* (a)	Ammontare delle passività finanziarie compensato in bilancio (b)	Ammontare netto delle attività finanziarie (c=a-b)	Ammontari correlati non oggetto di compensazione in bilancio		Ammontare netto delle attività/(passività) finanziarie (f=c-d-e)
				Collateral		
				Strumenti finanziari (d)	Depositi di contante dati/(ricevuti) in garanzia (e)	
Esercizio 2022						
Attività finanziarie Patrimonio BancoPosta						
Derivati	6.110	-	6.110	1.197	4.822	91
Pronti contro termine	4.575	3.217	1.358	1.358	-	-
Totale al 31 dicembre 2022	10.685	3.217	7.468	2.555	4.822	91
Esercizio 2021						
Attività finanziarie Patrimonio BancoPosta						
Derivati	873	-	873	866	7	-
Pronti contro termine	1.577	1.577	-	-	-	-
Attività finanziarie Patrimonio non destinato						
Derivati	3	-	3	-	2	1
Totale al 31 dicembre 2021	2.453	1.577	876	866	9	1

* L'ammontare lordo delle attività e passività finanziarie comprende gli strumenti finanziari soggetti a compensazione e quelli soggetti ad accordi quadro di compensazione esecutivi ovvero ad accordi similari indipendentemente dal fatto che essi siano o meno compensati.

Passività finanziarie oggetto di compensazione in bilancio, oppure soggette ad accordi-quadro di compensazione o ad accordi similari

Forme tecniche (milioni di euro)	Ammontare lordo delle passività finanziarie* (a)	Ammontare delle attività finanziarie compensato in bilancio (b)	Ammontare netto delle passività finanziarie (c=a-b)	Ammontari correlati non oggetto di compensazione in bilancio		Ammontare netto delle attività/(passività) finanziarie (f=c-d-e)
				Collateral		
				Strumenti finanziari (d)	Depositi di contante dati/(ricevuti) in garanzia (e)	
Esercizio 2022						
Passività finanziarie Patrimonio BancoPosta						
Derivati	971	-	971	947	24	-
Pronti contro termine	13.342	3.217	10.125	9.236	889	-
Totale al 31 dicembre 2022	14.313	3.217	11.096	10.183	913	-
Esercizio 2021						
Passività finanziarie Patrimonio BancoPosta						
Derivati	5.460	-	5.460	1.405	3.976	79
Pronti contro termine	14.837	1.577	13.260	13.235	24	1
Passività finanziarie Patrimonio non destinato						
Derivati	3	-	3	-	3	-
Totale al 31 dicembre 2021	20.300	1.577	18.723	14.640	4.003	80

* L'ammontare lordo delle attività e passività finanziarie comprende gli strumenti finanziari soggetti a compensazione e quelli soggetti ad accordi quadro di compensazione esecutivi ovvero ad accordi similari indipendentemente dal fatto che essi siano o meno compensati.

Indice di sezione

Indice generale

Relazione Finanziaria Annuale 2022
Gruppo Poste Italiane

Rischio di liquidità

È il rischio di incorrere in difficoltà nel reperire fondi, a condizioni di mercato, per far fronte agli impegni iscritti nel passivo.

Il Gruppo Poste Italiane applica una politica finanziaria mirata a minimizzare il rischio attraverso la diversificazione delle forme di finanziamento a breve e a lungo termine e delle controparti; la disponibilità di linee di credito rilevanti in termini di ammontare e numero di banche affidanti; la distribuzione graduale e omogenea nel tempo delle scadenze della provvista a medio e lungo termine; l'adozione di modelli di analisi preposti al monitoraggio delle scadenze dell'attivo e del passivo.

Al 31 dicembre 2022 le disponibilità liquide non vincolate ammontano a 1,2 miliardi di euro. Le linee di credito *committed* e *uncommitted* a disposizione del Gruppo e i relativi utilizzi sono riepilogati nella tabella che segue.

Descrizione (milioni di euro)	Saldo al 31.12.2022	Saldo al 31.12.2021
Linee di credito <i>committed</i>	2.450	1.750
Finanziamenti a breve	2.450	1.750
Linee di credito <i>uncommitted</i>	2.159	2.357
Finanziamenti a breve	1.005	1.309
Scoperti di c/c	145	145
Crediti di firma	1.008	903
Totale	4.609	4.107
Utilizzi <i>uncommitted</i>	652	975
Finanziamenti a breve	1	550
Crediti di firma	652	425
Totale	652	975

Al 31 dicembre 2022 i crediti di firma della Capogruppo sono 886 milioni di euro

A fronte delle linee di credito ottenute non è stata costituita alcuna forma di garanzia reale.

In data 31 marzo 2022 è stato stipulato un nuovo finanziamento di 100 milioni di euro con la BEI "Green Mobility", erogato il 2 maggio 2022, con interessi al tasso fisso dell'1,467% e scadenza 2 maggio 2028.

Le linee di credito a revoca *uncommitted* risultano disponibili anche per l'operatività overnight del Patrimonio BancoPosta.

Inoltre, a decorrere dal 26 giugno 2020 il Patrimonio BancoPosta può accedere ad una linea di finanziamento *committed* a tre anni concessa da Cassa Depositi e Prestiti per operazioni in pronti contro termine fino ad un massimo di 4,25 miliardi di euro, non utilizzata al 31 dicembre 2022.

Infine, per l'operatività interbancaria intraday, il Patrimonio BancoPosta può accedere ad un'anticipazione infragiornaliera di Banca d'Italia e garantita da titoli di valore nominale pari a 2.582 milioni di euro, non utilizzata al 31 dicembre 2022.

La Capogruppo ha in essere al 31 dicembre 2022 un programma EMTN – *Euro Medium Term Note* di 2,5 miliardi di euro, grazie al quale il Gruppo può reperire sul mercato dei capitali ulteriori 1,45 miliardi di euro. Nell'ambito di tale programma nel 2013 Poste Italiane ha collocato presso la Borsa del Lussemburgo un prestito decennale di 50 milioni di euro mentre nel dicembre 2020 ha collocato un ulteriore prestito *senior unsecured* del valore nominale complessivo di 1 miliardo di euro.

Le linee di credito esistenti ed i finanziamenti in essere sono commisurati a coprire le esigenze finanziarie previste ad oggi.

Di seguito si riporta, inoltre, il raffronto tra passività e attività in essere al 31 dicembre 2022, in relazione al Gruppo Poste Italiane.

Indice generale

Indice di sezione

I Bilanci di Poste Italiane al 31 dicembre 2022

6. Analisi e presidio dei rischi

Gruppo Poste Italiane – Rischio di liquidità – Passivo

Descrizione (milioni di euro)	31.12.2022				31.12.2021			
	Entro l'esercizio	tra 1 e 5 anni	oltre 5 anni	Totale	Entro l'esercizio	tra 1 e 5 anni	oltre 5 anni	Totale
Flusso del portafoglio polizze del Gruppo Poste Vita	14.494	35.351	171.345	221.191	9.188	35.209	146.899	191.296
Passività finanziarie	55.126	22.965	28.048	106.139	52.185	22.847	25.869	100.901
Debiti per conti correnti postali	27.486	13.887	26.963	68.336	28.548	15.285	24.766	68.599
Finanziamenti	6.518	8.288	753	15.559	9.538	6.997	712	17.247
Passività finanziarie per <i>leasing</i>	297	782	328	1.407	219	560	387	1.166
Altre passività finanziarie	20.825	8	3	20.837	13.880	5	4	13.889
Debiti commerciali	2.234	-	-	2.234	2.029	-	-	2.029
Altre passività	2.000	1.998	6	4.004	1.865	1.740	9	3.614
Totale Passivo	73.855	60.314	199.398	333.567	65.267	59.796	172.777	297.840

Nella tabella che precede, i flussi di cassa previsti in uscita sono distinti per scadenza e i debiti per conti correnti postali rappresentati in base al modello statistico/econometrico dell'andamento previsionale e prudenziale di persistenza delle masse raccolte. I rimborsi in linea capitale, al relativo valore nominale, sono aumentati degli interessi calcolati, ove applicabile, in base alla curva dei tassi di interesse al 31 dicembre 2022. Gli impegni delle compagnie Poste Vita S.p.A. e Poste Assicura S.p.A. sono rappresentati nella voce *Flusso del portafoglio polizze del Gruppo Poste Vita*.

Gruppo Poste Italiane – Rischio di liquidità – Attivo

Descrizione (milioni di euro)	31.12.2022				31.12.2021			
	Entro l'esercizio	tra 1 e 5 anni	oltre 5 anni	Totale	Entro l'esercizio	tra 1 e 5 anni	oltre 5 anni	Totale
Attività finanziarie	41.129	67.472	246.475	355.076	36.201	64.489	199.855	300.545
Crediti commerciali	2.178	4	-	2.182	2.518	6	-	2.524
Altri crediti e attività	1.100	4.101	21	5.221	1.163	3.988	26	5.178
Crediti d'imposta Legge n. 77/2020	1.569	5.514	3.134	10.217	928	3.793	2.669	7.388
Cassa e Depositi BancoPosta	5.848	-	-	5.848	7.659	-	-	7.659
Disponibilità liquide e mezzi equivalenti	4.983	-	-	4.983	7.958	-	-	7.958
Totale Attivo	56.807	77.091	249.630	383.528	56.427	72.276	202.550	331.252

Con riferimento alle attività, i flussi di cassa in entrata sono distinti per scadenza, esposti al loro valore nominale e aumentati, ove applicabile, dei principali interessi da incassare. Gli investimenti comprendono gli impieghi in titoli detenuti dal Patrimonio BancoPosta e dalle compagnie assicurative del Gruppo, rappresentati in base ai flussi di cassa attesi, composti dal valore di rimborso dei titoli in portafoglio e dalle relative cedole di interesse alle diverse scadenze.

Nell'analisi in commento rileva principalmente il rischio di liquidità rivieniente dagli impieghi delle disponibilità sui conti correnti della clientela e dalle polizze di Ramo I e V emesse da Poste Vita S.p.A.

Per l'attività specifica del Patrimonio BancoPosta, il rischio di liquidità è riconducibile alla raccolta in conti correnti e carte prepagate²³¹, al connesso impiego in titoli euro governativi e/o garantiti dalla Repubblica Italiana, alla marginazione inerente all'operatività in derivati nonché ai crediti d'imposta acquistati in riferimento al decreto rilancio n. 34/2020 (poi convertito con Legge n. 77 del 17 luglio 2020). Il rischio eventuale può derivare da un disallineamento (o *mismatch*) fra le scadenze degli investimenti in titoli e quelle contrattuali (a vista) delle passività in conti correnti, tale da non consentire il fisiologico soddisfacimento delle obbligazioni verso i correntisti. L'eventuale *mismatch* fra attività e passività viene monitorato mediante il raffronto tra lo scadenziario delle attività e il modello statistico che delinea le caratteristiche comportamentali di ammortamento della raccolta in conti correnti postali

231. Dal 1° ottobre 2018 le carte prepagate sono di competenza di PostePay S.p.A. La liquidità raccolta tramite tali carte viene trasferita al BancoPosta che provvede ad investire i fondi raccolti in titoli governativi dell'area euro o altri titoli assistiti dalla garanzia dello Stato italiano. Pertanto ai fini delle specifiche analisi di rischio permangono le logiche relative a ciascun modello sottostante le diverse tipologie di raccolta.

[Indice di sezione](#)[Indice generale](#)**Relazione Finanziaria Annuale 2022**

Gruppo Poste Italiane

secondo i diversi livelli di probabilità di accadimento e che ne ipotizza il progressivo completo riscatto entro un arco temporale di venti anni per la raccolta in conti correnti *retail*, di dieci anni per la raccolta *business* e in carte Postepay e di cinque anni per la clientela Pubblica Amministrazione.

Con riguardo alle polizze emesse da Poste Vita S.p.A., ai fini dell'analisi del profilo di rischio di liquidità, sono effettuate analisi di ALM (*Asset/Liability Management*) finalizzate a un'efficace gestione degli attivi rispetto agli impegni assunti nei confronti degli assicurati, e sono altresì elaborate analisi prospettiche sugli effetti derivanti dal verificarsi di *shock* sui mercati finanziari (dinamica dell'attivo) e sui comportamenti degli assicurati (dinamica del passivo).

Infine, per una corretta valutazione del rischio di liquidità, è opportuno tener conto che gli impieghi costituiti in "titoli eurogovernativi", se non vincolati, possono essere assimilati ad Attività Prontamente Liquidabili (APL); nello specifico, tali titoli sono utilizzabili come *collateral* nell'ambito di operazioni interbancarie di pronti contro termine di finanziamento. Tale prassi è normalmente adottata in ambito BancoPosta.

Rischio prezzo

È il rischio che il valore di uno strumento finanziario fluttui per effetto di variazioni dei prezzi di mercato, sia che le variazioni derivino da fattori specifici del singolo strumento o del suo emittente, sia da fattori che influenzino tutti gli strumenti trattati sul mercato.

Le analisi che seguono si riferiscono a quelle poste finanziarie attive classificate nelle categorie "*fair value* rilevato nelle altre componenti di Conto economico complessivo" ovvero "*fair value* rilevato a Conto economico", nonché a taluni strumenti finanziari derivati le cui fluttuazioni di valore sono rilevate nel Conto economico.

Ai fini dell'analisi di sensitività al 31 dicembre 2022, sono state prese in considerazione le posizioni potenzialmente esposte alle maggiori fluttuazioni di valore, e sottoposte a uno *stress* di variabilità calcolato con riferimento alla volatilità storica ad un anno, considerata rappresentativa delle possibili variazioni di mercato. Di seguito, l'esito dell'analisi di sensitività al rischio di prezzo effettuata al 31 dicembre 2022 sulle posizioni del Gruppo Poste Italiane.

Indice generale

Indice di sezione

I Bilanci di Poste Italiane al 31 dicembre 2022

6. Analisi e presidio dei rischi

Gruppo Poste Italiane – Rischio prezzo

Descrizione (milioni di euro)	Esposizione al rischio	Delta valore		Effetto su Passività differite verso gli assicurati		Risultato prima delle imposte		Riserve di Patrimonio netto al lordo delle imposte	
		+ Vol	- Vol	+ Vol	- Vol	+ Vol	- Vol	+ Vol	- Vol
2022 Effetti									
Attività finanziarie									
Attività finanziarie al FVTOCI	343	150	(150)	-	-	-	-	150	(150)
Azioni	343	150	(150)	-	-	-	-	150	(150)
Obbligazioni strutturate	-	-	-	-	-	-	-	-	-
Altri investimenti	-	-	-	-	-	-	-	-	-
Attività finanziarie al FVTPL	39.104	4.484	(4.483)	4.471	(4.471)	13	(12)	-	-
Azioni	304	136	(136)	124	(124)	12	(12)	-	-
Altri investimenti	38.800	4.348	(4.347)	4.347	(4.347)	1	1	-	-
Strumenti finanziari derivati	(4)	(12)	12	-	-	(12)	12	-	-
Fair Value rilevato a CE	-	-	-	-	-	-	-	-	-
Fair Value rilevato a CE (pass.)	(4)	(12)	12	-	-	(12)	12	-	-
Variabilità al 31 dicembre 2022	39.442	4.622	(4.621)	4.471	(4.471)	1	-	150	(150)
2021 Effetti									
Attività finanziarie									
Attività finanziarie al FVTOCI	651	202	(202)	-	-	-	-	202	(202)
Azioni	651	202	(202)	-	-	-	-	202	(202)
Obbligazioni strutturate	-	-	-	-	-	-	-	-	-
Altri investimenti	-	-	-	-	-	-	-	-	-
Attività finanziarie al FVTPL	40.313	5.280	(5.280)	5.270	(5.270)	10	(10)	-	-
Azioni	256	66	(66)	56	(56)	10	(10)	-	-
Altri investimenti	40.057	5.214	(5.214)	5.214	(5.214)	-	-	-	-
Strumenti finanziari derivati	(3)	(9)	9	-	-	(9)	9	-	-
Fair Value rilevato a CE	-	-	-	-	-	-	-	-	-
Fair Value rilevato a CE (pass.)	(3)	(9)	9	-	-	(9)	9	-	-
Variabilità al 31 dicembre 2021	40.961	5.473	(5.473)	5.270	(5.270)	1	(1)	202	(202)

Le **Attività finanziarie al fair value rilevato nelle altre componenti di Conto economico complessivo** si riferiscono alle azioni Nexi detenute dalla Capogruppo per 343 milioni di euro.

Le **Attività finanziarie al fair value rilevato a Conto economico** si riferiscono a:

- investimenti relativi a quote di fondi comuni detenuti da Poste Vita S.p.A. il cui *fair value* ammonta a complessivi 38.800²³² milioni di euro, di cui circa 29.635 milioni di euro posti a copertura di polizze di Ramo I, circa 9.159 milioni di euro posti a copertura di polizze di Ramo III e per la restante parte relativa al patrimonio libero;
- azioni detenute da Poste Vita S.p.A. per 264 milioni di euro a fronte di prodotti di Ramo I collegati alle Gestioni separate e di Ramo III;
- azioni detenute dal Patrimonio BancoPosta, per complessivi 40 milioni di euro costituiti dalle azioni privilegiate di Visa Incorporated. Ai fini dell'analisi di *sensitivity*, è stato associato il corrispondente valore delle azioni Classe A, tenuto conto della volatilità delle azioni quotate sul NYSE.

Nell'ambito degli **Strumenti finanziari derivati**, il rischio prezzo riguarda principalmente il contratto di vendita a termine di 198.000 azioni ordinarie *Visa Incorporated* stipulato dalla Capogruppo.

232. Non considerati nel perimetro di analisi in questione 1.982 milioni di euro di fondi comuni a prevalente composizione obbligazionaria.

Indice di sezione

Indice generale

Relazione Finanziaria Annuale 2022
Gruppo Poste Italiane

Le azioni nelle società Moneyfarm, *sennder Technologies GmbH*, *Milkman*, *Scalapay Limited* e *Volante* classificate tra le **Attività finanziarie al fair value rilevato nelle altre componenti di Conto economico complessivo**, non sono oggetto di *sensitivity* nella tabella che precede.

Rischio di tasso di inflazione sui flussi finanziari

È definito come l'incertezza relativa al conseguimento di flussi finanziari futuri a seguito di fluttuazioni dei tassi di inflazione rilevati sul mercato.

Di seguito, l'esito dell'analisi di sensitività al rischio di inflazione sui flussi finanziari, effettuata al 31 dicembre 2022 sulle posizioni del Gruppo Poste Italiane.

Gruppo Poste Italiane – Rischio tasso di inflazione sui flussi finanziari

Descrizione (milioni di euro)	Esposizione al rischio		Delta valore		Effetto su Passività differite verso gli assicurati		Risultato prima delle imposte	
	Nominale	Valore di Bilancio	+100bps	-100bps	+100bps	-100bps	+100bps	-100bps
2022 Effetti								
Attività finanziarie								
Attività finanziarie al Costo ammortizzato	364	423	-	-	-	-	-	-
Titoli a reddito fisso	364	423	-	-	-	-	-	-
Attività finanziarie al FVTOCI	9.900	11.175	41	(41)	40	(40)	2	(2)
Titoli a reddito fisso	9.900	11.175	41	(41)	40	(40)	2	(2)
Variabilità al 31 dicembre 2022	10.264	11.598	41	(41)	40	(40)	2	(2)
2021 Effetti								
Attività finanziarie								
Attività finanziarie al Costo ammortizzato	272	317	-	-	-	-	-	-
Titoli a reddito fisso	272	317	-	-	-	-	-	-
Attività finanziarie al FVTOCI	10.058	12.474	43	(43)	41	(41)	2	(2)
Titoli a reddito fisso	10.058	12.474	43	(43)	41	(41)	2	(2)
Variabilità al 31 dicembre 2021	10.330	12.791	43	(43)	41	(41)	2	(2)

Al 31 dicembre 2022, il rischio di tasso di inflazione sui flussi finanziari riguarda i titoli di Stato indicizzati all'inflazione, che non sono stati oggetto di copertura di *cash flow hedge* o *fair value hedge*. Del valore nominale complessivo, 9.193 milioni di euro sono detenuti da Poste Vita S.p.A. e 1.022 milioni di euro dal Patrimonio BancoPosta.

Rischio valuta

È il rischio che il valore di uno strumento finanziario fluttui per effetto di modifiche dei tassi di cambio delle monete diverse da quella di conto.

L'analisi di sensitività svolta tiene conto delle posizioni in valuta più significative, ipotizzando uno scenario di *stress* determinato dai livelli di volatilità del tasso di cambio per ciascuna posizione valutaria. In particolare, è stata applicata una variazione del tasso di cambio pari alla volatilità storica ad un anno, considerata rappresentativa delle possibili variazioni di mercato.

Di seguito, l'esito dell'analisi di sensitività al rischio di valuta, effettuata al 31 dicembre 2022 sulle posizioni più significative del Gruppo Poste Italiane.

Indice generale

Indice di sezione

I Bilanci di Poste Italiane al 31 dicembre 2022

6. Analisi e presidio dei rischi

Gruppo Poste Italiane – Rischio valuta

Descrizione (milioni di euro)	Posizione in GBP	Posizione in USD	Posizione in Euro	Delta valore		Risultato prima delle imposte		Riserve di Patrimonio netto al lordo delle imposte	
				+ Vol 260gg	- Vol 260gg	+ Vol 260gg	- Vol 260gg	+ Vol 260gg	- Vol 260gg
2022 Effetti									
Attività finanziarie									
Attività finanziarie al FVTOCI	50	8	65	5	(5)	-	-	5	(5)
Azioni	50	8	65	5	(5)	-	-	5	(5)
Titoli a reddito fisso	-	-	-	-	-	-	-	-	-
Altri investimenti	-	-	-	-	-	-	-	-	-
Attività finanziarie al FVTPL	-	152	143	14	(14)	14	(14)	-	-
Azioni	-	42	40	4	(4)	4	(4)	-	-
Altri investimenti	-	110	103	10	(10)	10	(10)	-	-
Strumenti finanziari derivati	-	(4)	(4)	(4)	4	(4)	4	-	-
<i>Fair Value</i> rilevato a CE	-	-	-	-	-	-	-	-	-
<i>Fair Value</i> rilevato a CE (pass.)	-	(4)	(4)	(4)	4	(4)	4	-	-
Variabilità al 31 dicembre 2022	50	156	204	16	(16)	11	(11)	5	(5)
2021 Effetti									
Attività finanziarie									
Attività finanziarie al FVTOCI	44	8	60	3	(3)	-	-	3	(3)
Azioni	44	8	60	3	(3)	-	-	3	(3)
Titoli a reddito fisso	-	-	-	-	-	-	-	-	-
Altri investimenti	-	-	-	-	-	-	-	-	-
Attività finanziarie al FVTPL	-	148	131	7	(7)	7	(7)	-	-
Azioni	-	44	39	2	(2)	2	(2)	-	-
Altri investimenti	-	104	92	5	(5)	5	(5)	-	-
Strumenti finanziari derivati	-	(3)	(3)	(2)	2	(2)	2	-	-
<i>Fair Value</i> rilevato a CE	-	-	-	-	-	-	-	-	-
<i>Fair Value</i> rilevato a CE (pass.)	-	(3)	(3)	(2)	2	(2)	2	-	-
Variabilità al 31 dicembre 2021	44	153	188	8	(8)	5	(5)	3	(3)

Al 31 dicembre 2022 il rischio in commento si riferisce principalmente a:

- investimenti azionari della Capogruppo in Visa (40 milioni di euro) e Moneyfarm (57 milioni di euro);
- l'investimento azionario di PostePay in Volanté (8 milioni di euro);
- quote di taluni Fondi detenuti da Poste Vita S.p.A. (99 milioni di euro);
- contratto derivato sulle azioni ordinarie Visa Incorporated stipulato dalla Capogruppo (al 31 dicembre 2022 *fair value* negativo di 4 milioni di euro).

Qui di seguito è indicato il rischio riguardante la posizione commerciale netta in DSP, valuta sintetica determinata dalla media ponderata dei tassi di cambio di quattro valute principali (Euro, Dollaro USA, Sterlina Britannica, Yen Giapponese), detenuta da Poste Italiane S.p.A., e utilizzata a livello mondiale per il regolamento delle posizioni commerciali tra Operatori Postali.

Indice di sezione

Indice generale

Relazione Finanziaria Annuale 2022
Gruppo Poste Italiane

Gruppo Poste Italiane – Rischio valuta DSP

Descrizione (milioni di euro)	Posizione in DSP	Posizione in Euro	Delta valore		Risultato prima delle imposte		
			+ Vol 260gg	- Vol 260gg	+ Vol 260gg	- Vol 260gg	
2022 Effetti							
Attività correnti in DSP	166	208	10	(10)	10	(10)	
Passività correnti in DSP	(201)	(251)	(12)	12	(12)	12	
Variabilità al 31 dicembre 2022	(34)	(43)	(2)	2	(2)	2	
2021 Effetti							
Attività correnti in DSP	220	271	7	(7)	7	(7)	
Passività correnti in DSP	(239)	(295)	(8)	8	(8)	8	
Variabilità al 31 dicembre 2021	(19)	(24)	(1)	1	(1)	1	

Il Gruppo Poste Italiane è inoltre soggetto al rischio di valuta traslativo, ovvero al rischio di tasso di cambio riconducibile alla conversione in euro delle poste relative alle partecipazioni in società la cui divisa di conto è diversa dall'euro, la valuta funzionale del Gruppo. Al 31 dicembre 2022, tuttavia, una variazione significativa dei tassi di cambio non comporterebbe comunque effetti rilevanti sul Bilancio consolidato del Gruppo.

Indice generale

Indice di sezione

I Bilanci di Poste Italiane al 31 dicembre 2022

6. Analisi e presidio dei rischi

Poste Italiane S.p.A.

Si riportano di seguito, per completezza di informativa, le posizioni esposte ai rischi finanziari per Poste Italiane S.p.A. qualora non riportate nell'informativa precedente riferita al Gruppo Poste Italiane.

Rischio di tasso di interesse sul *fair value*

Rischio di tasso di interesse sul *fair value*

Descrizione (milioni di euro)	Esposizione al rischio		Delta valore		Risultato prima delle imposte		Riserve di Patrimonio netto al lordo delle imposte	
	Nominale	Fair Value	+100bps	-100bps	+100bps	-100bps	+100bps	-100bps
2022 Effetti								
Attività finanziarie Patrimonio BancoPosta								
Attività finanziarie al FVTOCI	37.489	33.161	(804)	784	-	-	(804)	784
Titoli a reddito fisso	37.489	33.161	(804)	784	-	-	(804)	784
Strumenti finanziari derivati	1.564	350	79	(95)	-	-	79	(95)
Cash flow hedge	1.564	350	79	(95)	-	-	79	(95)
Attività finanziarie patrimonio non destinato								
Attività finanziarie al FVTOCI	110	91	(5)	5	-	-	(5)	5
Titoli a reddito fisso	110	91	(5)	5	-	-	(5)	5
Strumenti finanziari derivati	50	-	(1)	(1)	-	-	(1)	(1)
Cash flow hedge	50	-	(1)	(1)	-	-	(1)	(1)
Passività finanziarie Patrimonio BancoPosta								
Strumenti finanziari derivati	2.968	(96)	(148)	158	-	-	(148)	158
Cash flow hedge	2.968	(96)	(148)	158	-	-	(148)	158
Variabilità al 31 dicembre 2022	42.181	33.506	(879)	851	-	-	(879)	851
2021 Effetti								
Attività finanziarie Patrimonio BancoPosta								
Attività finanziarie al FVTOCI	31.416	37.626	(717)	600	-	-	(717)	600
Titoli a reddito fisso	31.416	37.626	(717)	600	-	-	(717)	600
Strumenti finanziari derivati	1.714	76	219	(257)	-	-	219	(257)
Cash flow hedge	1.714	76	219	(257)	-	-	219	(257)
Crediti d'imposta Legge n. 77/2020								
Crediti d'imposta al FVTOCI	3.538	3.301	(65)	67	-	-	(65)	67
Passività finanziarie Patrimonio non destinato								
Strumenti finanziari derivati	50	(3)	1	(1)	-	-	1	(1)
Cash flow hedge	50	(3)	1	(1)	-	-	1	(1)
Variabilità al 31 dicembre 2021	36.718	41.000	(562)	409	-	-	(562)	409

Indice di sezione

Indice generale

Relazione Finanziaria Annuale 2022
Gruppo Poste Italiane

Rischio di tasso di interesse sui flussi finanziari

Rischio tasso di interesse sui flussi finanziari

Descrizione (milioni di euro)	Esposizione al rischio	Delta valore		Risultato prima delle imposte	
		Nominale	+100 bps	-100 bps	+100 bps
2022 Effetti					
Attività finanziarie Patrimonio BancoPosta					
Attività finanziarie al Costo Ammortizzato					
Crediti					
Deposito presso il MEF	11.907	119	(119)	119	(119)
Altri crediti finanziari	2.457	25	(25)	25	(25)
Titoli a reddito fisso	8.115	81	(81)	81	(81)
Attività finanziarie al FVTOCI					
Titoli a reddito fisso	10.540	105	(105)	105	(105)
Attività finanziarie Patrimonio non destinato					
Attività finanziarie al Costo Ammortizzato					
Finanziamenti	362	4	(4)	4	(4)
Cassa e Depositi BancoPosta					
Depositi bancari	1.888	19	(19)	19	(19)
Disponibilità liquide e mezzi equivalenti					
Depositi bancari	113	1	(1)	1	(1)
Depositi presso il MEF	1.991	20	(20)	20	(20)
Passività finanziarie Patrimonio BancoPosta					
Finanziamenti					
Debiti verso istituzioni finanziarie	(3.996)	(40)	40	(40)	40
Altre passività finanziarie	(4.824)	(48)	48	(48)	48
Passività finanziarie Patrimonio non destinato					
Passività finanziarie verso imprese controllate	(1.281)	(13)	13	(13)	13
Variabilità al 31 dicembre 2022	27.272	273	(273)	273	(273)

Indice generale

Indice di sezione

I Bilanci di Poste Italiane al 31 dicembre 2022

6. Analisi e presidio dei rischi

Descrizione (milioni di euro)	Esposizione al rischio	Delta valore		Risultato prima delle imposte	
		Nominale	+100 bps	-100 bps	+100 bps
2021 Effetti					
Attività finanziarie Patrimonio BancoPosta					
Attività finanziarie al Costo Ammortizzato					
Crediti					
Deposito presso il MEF	12.712	127	(127)	127	(127)
Altri crediti finanziari	4.858	49	(49)	49	(49)
Titoli a reddito fisso	5.770	58	(58)	58	(58)
Attività finanziarie al FVTOCI					
Titoli a reddito fisso	9.800	98	(98)	98	(98)
Attività finanziarie Patrimonio non destinato					
Attività finanziarie al Costo Ammortizzato					
Finanziamenti	373	4	(4)	4	(4)
Crediti					
Altri crediti finanziari	3	-	-	-	-
Cassa e Depositi BancoPosta					
Depositi bancari	4.773	48	(48)	48	(48)
Disponibilità liquide e mezzi equivalenti					
Depositi bancari	1.051	10	(10)	10	(10)
Depositi presso il MEF	1.990	20	(20)	20	(20)
Passività finanziarie Patrimonio BancoPosta					
Finanziamenti					
Debiti verso istituzioni finanziarie	(2.956)	(30)	30	(30)	30
Altre passività finanziarie	(228)	(2)	2	(2)	2
Passività finanziarie Patrimonio non destinato					
Passività finanziarie verso imprese controllate	(1.195)	(12)	12	(12)	12
Altre passività finanziarie	(2)	-	-	-	-
Variabilità al 31 dicembre 2021	36.949	370	(370)	370	(370)

Indice di sezione

Indice generale

Relazione Finanziaria Annuale 2022
Gruppo Poste Italiane

Rischio di credito

Rischio di credito – Rating del Patrimonio destinato BancoPosta

Descrizione (milioni di euro)	da AAA a AA-			da A+ a BBB-		da BB+ a C			Not Rated	Effetti della copertura	Totale
	Stage 1	Stage 2	Stage 3	Stage 1	Stage 2	Stage 1	Stage 2	Stage 3			
2022 Effetti											
Attività finanziarie al costo ammortizzato											
Finanziamenti	-	-	-	1.358	-	-	-	-			1.358
Crediti	195	-	-	14.170	-	-	-	-			14.365
Titoli a reddito fisso	-	-	-	30.426	-	-	-	-			30.426
Totale Valore contabile lordo	195	-	-	45.954	-	-	-	-			46.149
Fondo a copertura perdite attese	-	-	-	(19)	-	-	-	-	-	-	(19)
Totale Costo ammortizzato al 31 dicembre 2022	195	-	-	45.935	-	-	-	-	566	(2.714)	43.982
2021 Effetti											
Attività finanziarie al costo ammortizzato											
Finanziamenti	-	-	-	-	-	-	-	-			-
Crediti	233	-	-	17.337	-	-	-	-			17.570
Titoli a reddito fisso	-	-	-	30.932	-	-	-	-			30.932
Totale Valore contabile lordo	233	-	-	48.269	-	-	-	-			48.502
Fondo a copertura perdite attese	-	-	-	(15)	-	-	-	-	-	-	(15)
Totale Costo ammortizzato al 31 dicembre 2021	233	-	-	48.254	-	-	-	-	541	2.188	51.216

Descrizione (milioni di euro)	da AAA a AA-			da A+ a BBB-		da BB+ a C			Not Rated	Effetti della copertura	Totale
	Stage 1	Stage 2	Stage 3	Stage 1	Stage 2	Stage 1	Stage 2	Stage 3			
2022 Effetti											
Attività finanziarie al FVTOCI											
Titoli a reddito fisso	-	-	-	38.949	-	-	-	-			38.949
Totale Valore contabile lordo	-	-	-	38.949	-	-	-	-			38.949
Fondo a copertura perdite attese – OCI	-	-	-	(16)	-	-	-	-			(16)
Valore contabile – Fair value al 31 dicembre 2022	-	-	-	33.161	-	-	-	-	-	-	33.161
2021 Effetti											
Attività finanziarie al FVTOCI											
Titoli a reddito fisso	-	-	-	33.845	-	-	-	-			33.845
Totale Valore contabile lordo	-	-	-	33.845	-	-	-	-			33.845
Fondo a copertura perdite attese – OCI	-	-	-	(12)	-	-	-	-			(12)
Valore contabile – Fair value al 31 dicembre 2021	-	-	-	37.626	-	-	-	-	-	-	37.626

Indice generale

Indice di sezione

I Bilanci di Poste Italiane al 31 dicembre 2022

6. Analisi e presidio dei rischi

Rischio di credito – Rating del Patrimonio non destinato

Descrizione (milioni di euro)	da AAA a AA-			da A+ a BBB-		da BB+ a C			Not Rated	Effetti della copertura	Totale
	Stage 1	Stage 2	Stage 3	Stage 1	Stage 2	Stage 1	Stage 2	Stage 3			
2022 Effetti											
Attività finanziarie al costo ammortizzato											
Finanziamenti	-	-	-	366	-	-	-	-			366
Crediti	-	-	-	20	-	-	-	-			20
Totale Valore contabile lordo	-	-	-	386	-	-	-	-			386
Fondo a copertura perdite attese	-	-	-	(21)	-	-	-	-	-	-	(21)
Totale Costo ammortizzato al 31 dicembre 2022	-	-	-	365	-	-	-	-	3	-	368
2021 Effetti											
Attività finanziarie al costo ammortizzato											
Finanziamenti	-	-	-	375	-	-	-	-			375
Crediti	-	-	-	23	-	-	-	-			23
Totale Valore contabile lordo	-	-	-	398	-	-	-	-			398
Fondo a copertura perdite attese	-	-	-	(21)	-	-	-	-	-	-	(21)
Totale Costo ammortizzato al 31 dicembre 2021	-	-	-	377	-	-	-	-	4	-	381

Descrizione (milioni di euro)	da AAA a AA-			da A+ a BBB-		da BB+ a C			Not Rated	Effetti della copertura	Totale
	Stage 1	Stage 2	Stage 3	Stage 1	Stage 2	Stage 1	Stage 2	Stage 3			
2022 Effetti											
Attività finanziarie al FVTOCI											
Titoli a reddito fisso	-	-	-	99	-	-	-	-			99
Totale Valore contabile lordo	-	-	-	99	-	-	-	-			99
Fondo a copertura perdite attese	-	-	-	-	-	-	-	-	-	-	-
Valore contabile – Fair value al 31 dicembre 2022	-	-	-	91	-	-	-	-	-	-	91
2021 Effetti											
Attività finanziarie al FVTOCI											
Titoli a reddito fisso	-	-	-	-	-	-	-	-			-
Totale Valore contabile lordo	-	-	-	-	-	-	-	-			-
Fondo a copertura perdite attese	-	-	-	-	-	-	-	-	-	-	-
Valore contabile – Fair value al 31 dicembre 2021	-	-	-	-	-	-	-	-	-	-	-

Indice di sezione

Indice generale

Relazione Finanziaria Annuale 2022
Gruppo Poste Italiane

Rischio credito – Concentrazione rischio di credito del Patrimonio BancoPosta

Descrizione (milioni di euro)	31.12.2022		31.12.2021	
	Valore contabile lordo	Fondo a copertura perdite attese	Valore contabile lordo	Fondo a copertura perdite attese
Attività finanziarie al Costo ammortizzato	46.149	(18)	48.502	(15)
Finanziamenti	1.358	-	-	-
Sovereign	-	-	-	-
Corporate	1.358	-	-	-
Banking	-	-	-	-
Crediti	14.364	(5)	17.570	(5)
Sovereign	11.907	(5)	12.712	(5)
Corporate	989	-	1.545	-
Banking	1.468	-	3.313	-
Titoli a reddito fisso	30.427	(13)	30.932	(10)
Sovereign	27.420	(12)	27.920	(9)
Corporate	3.007	(1)	3.012	(1)
Banking	-	-	-	-
Attività finanziarie al FVTOCI	38.949	(16)	33.845	(12)
Titoli a reddito fisso	38.949	(16)	33.845	(12)
Sovereign	38.949	(16)	33.845	(12)
Corporate	-	-	-	-
Banking	-	-	-	-
Totale	85.098	(34)	82.347	(27)

Rischio credito – Concentrazione rischio di credito del Patrimonio non destinato

Descrizione (milioni di euro)	31.12.2022		31.12.2021	
	Valore contabile lordo	Fondo a copertura perdite attese	Valore contabile lordo	Fondo a copertura perdite attese
Attività finanziarie al Costo ammortizzato	389	(21)	402	(21)
Finanziamenti	366	(1)	375	(1)
Sovereign	-	-	-	-
Corporate	366	(1)	375	(1)
Banking	-	-	-	-
Crediti	23	(20)	27	(20)
Sovereign	-	-	-	-
Corporate	23	(20)	24	(20)
Banking	-	-	3	-
Attività finanziarie al FVTOCI	99	-	-	-
Titoli a reddito fisso	99	-	-	-
Sovereign	99	-	-	-
Corporate	-	-	-	-
Banking	-	-	-	-
Totale	488	(21)	402	(21)

Indice generale

Indice di sezione

I Bilanci di Poste Italiane al 31 dicembre 2022

6. Analisi e presidio dei rischi

Rischio di credito – Dettaglio fondo a copertura delle perdite attese sugli strumenti finanziari al CA del Patrimonio BancoPosta

Descrizione (milioni di euro)	Costo ammortizzato		Totale
	Crediti	Titoli a reddito fisso	
	Stage 1	Stage 1	
Saldo al 1° gennaio 2022	5	10	15
<i>Impairment</i> titoli/crediti in portafoglio all'inizio del periodo	1	2	3
<i>Reversal</i> titoli/crediti in portafoglio all'inizio del periodo	-	-	-
<i>Impairment</i> titoli/crediti acquistati/erogati nel periodo	-	1	1
<i>Reversal</i> per <i>write off</i>	-	-	-
<i>Reversal</i> per vendite/incasso	-	-	-
Saldo al 31 dicembre 2022	6	13	19

Rischio di credito – Dettaglio fondo a copertura delle perdite attese sugli strumenti finanziari al FVTOCI del Patrimonio BancoPosta

Descrizione (milioni di euro)	FVTOCI		Totale
	Crediti	Titoli a reddito fisso	
	Stage 1	Stage 1	
Saldo al 1° gennaio 2022	-	12	12
<i>Impairment</i> titoli/crediti in portafoglio all'inizio del periodo	-	2	2
<i>Reversal</i> titoli/crediti in portafoglio all'inizio del periodo	-	-	-
<i>Impairment</i> titoli/crediti acquistati/erogati nel periodo	-	3	3
<i>Reversal</i> per <i>write off</i>	-	-	-
<i>Reversal</i> per vendite/incasso	-	(1)	(1)
Saldo al 31 dicembre 2022	-	16	16

Rischio di credito – Dettaglio fondo a copertura delle perdite attese sugli strumenti finanziari al CA del Patrimonio non destinato

Descrizione (milioni di euro)	Costo ammortizzato			Totale
	Finanziamenti	Crediti	Titoli a reddito fisso	
	Stage 1	Stage 1	Stage 1	
Saldo al 1° gennaio 2022	1	20	-	21
<i>Impairment</i> titoli/crediti in portafoglio all'inizio del periodo	-	-	-	-
<i>Reversal</i> titoli/crediti in portafoglio all'inizio del periodo	-	-	-	-
<i>Impairment</i> titoli/crediti acquistati/erogati nel periodo	-	-	-	-
<i>Reversal</i> per <i>write off</i>	-	-	-	-
<i>Reversal</i> per vendite/incasso	-	-	-	-
Saldo al 31 dicembre 2022	1	20	-	21

Indice di sezione

Indice generale

Relazione Finanziaria Annuale 2022
Gruppo Poste Italiane

Rischio di credito – Dettaglio fondo a copertura delle perdite attese sugli strumenti finanziari al FVTOCI del Patrimonio non destinato

Descrizione (milioni di euro)	FVTOCI			Totale
	Finanziamenti	Crediti	Titoli a reddito fisso	
	Stage 1	Stage 1	Stage 1	
Saldo al 1° gennaio 2022	-	-	-	-
Impairment titoli/crediti in portafoglio all'inizio del periodo	-	-	-	-
Reversal titoli/crediti in portafoglio all'inizio del periodo	-	-	-	-
Impairment titoli/crediti acquistati/erogati nel periodo	-	-	-	-
Reversal per write off	-	-	-	-
Reversal per vendite/incasso	-	-	-	-
Saldo al 31 dicembre 2022	-	-	-	-

Rischio credito – Crediti commerciali svalutati su base analitica

Descrizione (milioni di euro)	31.12.2022		31.12.2021	
	Valore contabile lordo	Fondo svalutazione crediti	Valore contabile lordo	Fondo svalutazione crediti
Crediti commerciali				
Crediti verso clienti	822	182	1.466	220
Cassa Depositi e Prestiti	22	-	387	-
Ministeri ed enti pubblici	376	35	274	77
Corrispondenti esteri	97	-	360	2
Privati	327	147	445	141
Crediti verso Controllante	288	31	78	31
Crediti vs società del Gruppo	792	1	735	1
Totale	1.902	214	2.279	252

Rischio credito – Crediti commerciali svalutati sulla base della matrice semplificata

Fasce di scaduto (milioni di euro)	31.12.2022		31.12.2021	
	Valore contabile lordo	Fondo svalutazione crediti	Valore contabile lordo	Fondo svalutazione crediti
Crediti commerciali non scaduti	699	12	619	6
Scaduto 0 - 1 anno	176	8	196	17
Scaduto 1 - 2 anni	55	6	62	10
Scaduto 2 - 3 anni	42	5	48	16
Scaduto 3 - 4 anni	24	13	20	11
Scaduto > 4 anni	49	49	50	50
Posizioni oggetto di recupero legale e/o in procedura concorsuale	137	120	92	78
Totale	1.182	213	1.087	188

Indice generale

Indice di sezione

I Bilanci di Poste Italiane al 31 dicembre 2022

6. Analisi e presidio dei rischi

Dettaglio fondo a copertura perdite attese per i crediti commerciali

(milioni di euro)	Saldo al 01.01.2022	Acc.ti netti	Utilizzi	Saldo al 31.12.2022
Crediti commerciali				
Crediti vs clienti	332	10	(24)	318
Privati	192	46	(13)	225
Amm.ni pubbliche	126	(35)	(11)	80
Amm.ni postali estere	14	(1)	-	13
Per interessi per ritardati pagamenti	74	20	(19)	75
Crediti vs Controllante	33	-	-	33
Crediti vs società del Gruppo	1	-	-	1
Totale	440	30	(43)	427
di cui Patrimonio BancoPosta	41	6	(7)	40

Dettaglio fondo a copertura perdite attese per crediti verso altri

(milioni di euro)	Saldo al 01.01.2022	Acc.ti netti	Utilizzi	Saldo al 31.12.2022
Crediti per interessi attivi su rimborso IRES	45	(1)	-	44
Crediti per accordi CTD	24	-	-	24
Altri crediti	92	(7)	(1)	84
Totale	161	(8)	(1)	152
di cui Patrimonio BancoPosta	28	(12)	-	16

Indice di sezione

Indice generale

Relazione Finanziaria Annuale 2022
Gruppo Poste Italiane

Rischio di liquidità

Rischio di liquidità – Passivo

Descrizione (milioni di euro)	31.12.2022				31.12.2021			
	Entro l'esercizio	tra 1 e 5 anni	oltre 5 anni	Totale	Entro l'esercizio	tra 1 e 5 anni	oltre 5 anni	Totale
Passività finanziarie Patrimonio BancoPosta	49.200	23.062	30.815	103.077	46.752	23.121	27.978	97.851
Debiti per conti correnti postali	31.409	15.869	30.812	78.090	32.246	17.264	27.974	77.484
Finanziamenti	6.457	7.189	-	13.646	8.977	5.852	-	14.829
Altre passività finanziarie	11.334	4	3	11.341	5.529	5	4	5.538
Passività finanziarie Patrimonio non destinato	1.598	1.674	1.024	4.296	1.942	1.617	990	4.549
Passività finanziarie per <i>leasing</i>	257	573	271	1.101	187	467	335	989
Altre passività finanziarie	1.341	1.101	753	3.195	1.755	1.150	655	3.560
Debiti commerciali	1.970	-	-	1.970	2.031	-	-	2.031
Altre passività	1.456	1.903	5	3.364	1.333	1.669	9	3.011
Totale Passivo	54.224	26.639	31.844	112.707	52.058	26.407	28.977	107.442

Rischio di liquidità – Attivo

Descrizione (milioni di euro)	31.12.2022				31.12.2021			
	Entro l'esercizio	tra 1 e 5 anni	oltre 5 anni	Totale	Entro l'esercizio	tra 1 e 5 anni	oltre 5 anni	Totale
Attività finanziarie Patrimonio BancoPosta	24.401	19.303	80.653	124.357	25.343	12.368	67.213	104.924
Attività finanziarie Patrimonio non destinato	45	90	643	778	55	59	453	567
Crediti commerciali	2.656	1	-	2.657	2.924	2	-	2.926
Altri crediti e attività	832	1.775	21	2.628	973	1.658	25	2.656
Crediti d'imposta Legge n. 77/2020	1.569	5.514	3.134	10.217	927	3.793	2.669	7.389
Cassa e Depositi BancoPosta	5.848	-	-	5.848	7.659	-	-	7.659
Disponibilità liquide e mezzi equivalenti	2.258	-	-	2.258	3.870	-	-	3.870
Totale Attivo	37.609	26.683	84.451	148.743	41.751	17.880	70.360	129.991

Indice generale

Indice di sezione

I Bilanci di Poste Italiane al 31 dicembre 2022

6. Analisi e presidio dei rischi

Rischio prezzo

Poste Italiane S.p.A. – Rischio prezzo

Descrizione (milioni di euro)	Esposizione al rischio	Delta valore		Risultato prima delle imposte		Riserve di Patrimonio netto al loro delle imposte	
		+ Vol	- Vol	+ Vol	- Vol	+ Vol	- Vol
2022 Effetti							
Attività finanziarie Patrimonio BancoPosta							
Attività finanziarie al FVTPL	40	12	(12)	12	(12)	-	-
Azioni	40	12	(12)	12	(12)	-	-
Attività finanziarie Patrimonio non destinato							
Attività finanziarie al FVTOCI	343	150	(150)	-	-	150	(150)
Azioni	343	150	(150)	-	-	150	(150)
Passività finanziarie Patrimonio BancoPosta							
Strumenti finanziari derivati	(4)	(12)	12	(12)	12	-	-
<i>Fair value</i> vs. Conto economico	(4)	(12)	12	(12)	12	-	-
Variabilità al 31 dicembre 2022	379	150	(150)	-	-	150	(150)
2021 Effetti							
Attività finanziarie Patrimonio BancoPosta							
Attività finanziarie al FVTPL	39	10	(10)	10	(10)	-	-
Azioni	39	10	(10)	10	(10)	-	-
Passività finanziarie Patrimonio BancoPosta							
Strumenti finanziari derivati	(3)	(9)	9	(9)	9	-	-
<i>Fair value</i> vs. Conto economico	(3)	(9)	9	(9)	9	-	-
Variabilità al 31 dicembre 2021	36	1	(1)	1	(1)	-	-

Indice di sezione

Indice generale

Relazione Finanziaria Annuale 2022
Gruppo Poste Italiane

Rischio valuta

Poste Italiane S.p.A. – Rischio valuta USD

Descrizione (milioni di euro)	Posizione in USD	Posizione in Euro	Delta valore		Risultato prima delle imposte		Riserve di Patrimonio netto al lordo delle imposte	
			+ Vol 260gg	- Vol 260gg	+ Vol 260gg	- Vol 260gg	+ Vol 260gg	- Vol 260gg
2022 Effetti								
Attività finanziarie Patrimonio BancoPosta								
Attività finanziarie al FVTPL	42	40	4	(4)	4	(4)	-	-
Azioni	42	40	4	(4)	4	(4)	-	-
Passività finanziarie Patrimonio BancoPosta								
Strumenti finanziari derivati	(4)	(4)	(4)	4	(4)	4	-	-
<i>Fair value</i> vs Conto Economico	(4)	(4)	(4)	4	(4)	4	-	-
Variabilità al 31 dicembre 2022	38	36	-	-	-	-	-	-
2021 Effetti								
Attività finanziarie Patrimonio BancoPosta								
Attività finanziarie al FVTPL	44	39	2	(2)	2	(2)	-	-
Azioni	44	39	2	(2)	2	(2)	-	-
Passività finanziarie Patrimonio BancoPosta								
Strumenti finanziari derivati	(3)	(3)	(2)	2	(2)	2	-	-
<i>Fair value</i> vs Conto Economico	(3)	(3)	(2)	2	(2)	2	-	-
Variabilità al 31 dicembre 2021	41	36	-	-	-	-	-	-

Indice generale

Indice di sezione

I Bilanci di Poste Italiane al 31 dicembre 2022

6. Analisi e presidio dei rischi

Poste Italiane S.p.A. – Rischio valuta GBP

Descrizione (milioni di euro)	Posizione in GBP	Posizione in Euro	Delta valore		Risultato prima delle imposte		Riserve di Patrimonio netto al lordo delle imposte	
			+ Vol 260gg	- Vol 260gg	+ Vol 260gg	- Vol 260gg	+ Vol 260gg	- Vol 260gg
			2022 Effetti					
Attività finanziarie Patrimonio non destinato								
Attività finanziarie al FVTOCI	50	57	4	(4)	-	-	4	(4)
Azioni	50	57	4	(4)	-	-	4	(4)
Variabilità al 31 dicembre 2022	50	57	4	(4)	-	-	4	(4)
2021 Effetti								
Attività finanziarie Patrimonio non destinato								
Attività finanziarie al FVTOCI	44	53	3	(3)	-	-	3	(3)
Azioni	44	53	3	(3)	-	-	3	(3)
Variabilità al 31 dicembre 2021	44	53	3	(3)	-	-	3	(3)

Poste Italiane S.p.A. – Rischio valuta DSP

Descrizione (milioni di euro)	Posizione in DSP	Posizione in Euro	Delta valore		Risultato prima delle imposte		Riserve di Patrimonio netto al lordo delle imposte	
			+ Vol 260gg	- Vol 260gg	+ Vol 260gg	- Vol 260gg	+ Vol 260gg	- Vol 260gg
			2022 Effetti					
Attività correnti in DSP	167	208	10	(10)	10	(10)	-	-
Passività correnti in DSP	(201)	(251)	(12)	12	(12)	12	-	-
Variabilità al 31 dicembre 2022	(34)	(43)	(2)	2	(2)	2	-	-
2021 Effetti								
Attività correnti in DSP	220	271	7	(7)	7	(7)	-	-
Passività correnti in DSP	(239)	(295)	(8)	8	(8)	8	-	-
Variabilità al 31 dicembre 2021	(19)	(24)	(1)	1	(1)	1	-	-

Indice di sezione

Indice generale

Relazione Finanziaria Annuale 2022
Gruppo Poste Italiane

Altri rischi

Di seguito si illustrano i principali ulteriori rischi cui è esposto il Gruppo Poste Italiane al 31 dicembre 2022.

Rischio operativo

È definibile come il rischio di subire perdite derivanti dall'inadeguatezza o dalla disfunzione di procedure, risorse umane e sistemi interni, oppure da eventi esogeni. Rientrano in tale tipologia, tra l'altro, le perdite derivanti da frodi, errori umani, interruzioni dell'operatività, indisponibilità dei sistemi, inadempienze contrattuali, catastrofi naturali. Nel rischio operativo è compreso il rischio legale.

Per far fronte a tale tipologia di rischio, il Patrimonio BancoPosta ha formalizzato un *framework* metodologico e organizzativo per l'identificazione, la misurazione e la gestione del rischio operativo connesso ai propri prodotti/processi.

Il *framework* descritto, basato su un modello di misurazione integrato (quali/quantitativo), ha consentito, nel tempo, il monitoraggio della rischiosità finalizzato a una sua sempre più consapevole gestione.

Nel corso dell'esercizio 2022 hanno avuto seguito attività di affinamento del *framework* di gestione dei rischi operativi volti all'efficientamento dei processi di raccolta delle perdite operative, al monitoraggio e *reporting* e alla mitigazione dei rischi, a cura di gruppi di lavoro interfunzionali. Sono state inoltre supportate le unità specialistiche e il responsabile del processo di analisi e valutazione del rischio informatico, in continuità con quanto già fatto nel corso del 2021 ed è stato rafforzato il monitoraggio dei piani di rientro del rischio informatico.

Tra le attività svolte nel corso del 2022 rilevano, inoltre, le valutazioni del profilo di rischio connesso alle operazioni di affidamento e di esternalizzazioni di attività del Patrimonio BancoPosta, la definizione del modello per il monitoraggio del rischio di *outsourcing* e le valutazioni *ex-ante* del profilo di rischio connesso all'innovazione dell'offerta BP e/o a specifiche iniziative progettuali.

Alla data del 31 dicembre 2022, gli esiti della mappatura dei rischi condotta secondo il citato *framework* evidenziano a quali tipologie di rischio operativo i prodotti del Patrimonio BancoPosta risultano esposti; in particolare:

Tipologia Evento (Event Type)	N. tipologie di rischio
Frode interna	29
Frode esterna	40
Rapporto di impiego e di sicurezza sul lavoro	7
Clientela, prodotti e prassi operative	36
Danni a beni materiali	4
Interruzioni dell'operatività e disfunzioni dei sistemi	8
Esecuzione, consegna e gestione dei processi	98
Totale al 31 dicembre 2022	222

Per le tipologie mappate, sono state raccolte e classificate le relative fonti di rischio (perdite interne, perdite esterne, analisi di scenario e indicatori di rischio) al fine di costituire l'input completo per il modello di misurazione integrata. L'attività di misurazione sistematica dei rischi mappati ha consentito la prioritizzazione degli interventi di mitigazione e la relativa attribuzione al fine di contenerne gli impatti prospettici.

Anche le Compagnie Poste Vita S.p.A. e Poste Assicura S.p.A. hanno definito e consolidato il proprio *framework* metodologico per l'identificazione, la valutazione e la gestione dei rischi operativi. L'approccio adottato tende a cogliere le specificità che caratterizzano i processi e gli eventi di rischio operativo tipici di una Compagnia di assicurazione. L'attività di valutazione dell'esposizione ai rischi operativi è condotta coerentemente con i requisiti patrimoniali di Vigilanza e integrata con analisi di natura quali-quantitativa, realizzata tramite un processo strutturato di rilevazione delle perdite interne e di valutazione dei rischi potenziali in termini di frequenza, impatto e di presidi di mitigazione. L'esposizione ai rischi risulta, nel complesso, in linea con quanto registrato nell'anno precedente e le principali fattispecie di perdite operative sono afferenti alle spese per contenziosi con la clientela.

[Indice generale](#)[Indice di sezione](#)

I Bilanci di Poste Italiane al 31 dicembre 2022

6. Analisi e presidio dei rischi

Altri rischi operativi

Nell'esercizio della sua nuova attività in ambito energia, PostePay è esposta a diversi rischi opportunamente mitigati attraverso acquisti fisici di *commodity* a prezzo fisso o tramite acquisti fisici a prezzo *spot* con l'aggiunta di strumenti finanziari derivati (*Commodity Swaps/Futures*) e attraverso attività di *forecasting* dei volumi di vendita e di *pricing* dei rischi stessi.

Rischi assicurativi

Tale tipologia di rischi emerge come conseguenza della stipula dei contratti assicurativi e delle condizioni previste nei contratti stessi (basi tecniche adottate, calcolo del premio, condizioni di riscatto, etc.). Rilevano in tale ambito i rischi di mortalità, longevità e riscatto.

Con riferimento alla Compagnia Poste Vita S.p.A., sotto il profilo tecnico, uno dei principali fattori di rischio è quello relativo alla mortalità ossia ogni rischio riconducibile alla aleatorietà della durata di vita degli assicurati. Particolare attenzione è posta nella stipula di polizze temporanee caso morte dove le procedure prevedono limiti di assunzione sia sul capitale che sull'età dell'assicurato. Sotto il profilo degli importi assicurati "caso morte", le compagnie assicurative del Gruppo ricorrono a coperture riassicurative coerenti con la natura dei prodotti commercializzati e con livelli di conservazione adeguati alla struttura patrimoniale delle Società.

Per i prodotti con capitale sotto rischio positivo, come ad esempio la Temporanea Caso Morte, tale rischio ha conseguenze negative se le frequenze di decesso che si verificano superano le probabilità di decesso realisticamente valutate (basi tecniche di secondo ordine).

Per i prodotti con capitale sotto rischio negativo, come ad esempio le rendite vitalizie, si hanno conseguenze negative quando le frequenze di decesso che si verificano risultano inferiori alle probabilità realisticamente valutate (rischio di longevità).

Ciò premesso, al 31 dicembre 2022, il rischio di mortalità è di modesta rilevanza per il Gruppo, considerate le caratteristiche dei prodotti offerti. L'unico ambito in cui tale rischio assume una certa rilevanza è quello delle Temporanee Caso Morte. Con riferimento a tali prodotti, viene periodicamente effettuato un confronto tra i decessi effettivi e quelli previsti dalle basi demografiche adottate per il *pricing*. Inoltre, il rischio di mortalità viene mitigato facendo ricorso a coperture riassicurative e, in fase di assunzione, a limiti definiti sia sul capitale che sull'età dell'assicurato.

Anche il rischio di longevità risulta di modesta entità. Infatti, per la generalità dei prodotti assicurativi vita, la probabilità di conversione in rendita è molto vicina a zero in quanto l'evidenza storica dimostra che l'opzione di conversione non è stata mai esercitata fino ad oggi dagli assicurati. I prodotti pensionistici in particolare, rappresentano ancora una quota marginale delle passività assicurative. Per tali prodotti, inoltre, il Gruppo si riserva il diritto, al verificarsi di specifiche condizioni, di modificare la base demografica e la composizione per sesso utilizzate per il calcolo dei coefficienti di conversione in rendita.

Per quanto riguarda il rischio di *pricing*, ossia il rischio di subire perdite a causa di una inadeguata tariffazione dei prodotti assicurativi venduti, lo stesso può manifestarsi a causa di:

- scelte inappropriate delle basi tecniche,
- non corretta valutazione delle opzioni implicite nel prodotto,
- non corretta valutazione dei parametri per il calcolo dei caricamenti per spese.

Poiché i prodotti di Poste Vita S.p.A. sono soprattutto rivalutabili di tipologia mista o a vita intera, a carattere prevalentemente finanziario, nei casi con tasso tecnico pari a zero, la base tecnica adottata non influisce nel calcolo del premio (e/o del capitale assicurato). Il rischio di *pricing* derivante dalla scelta delle basi tecniche, fatto salvo quanto sopra accennato relativamente ai prodotti di tipo Temporanee Caso Morte è quasi del tutto assente nel portafoglio di Poste Vita S.p.A.

Le opzioni implicite nelle polizze presenti in portafoglio sono:

- opzione di riscatto;
- opzione di rendimento minimo garantito;
- opzione di conversione in rendita.

Per quasi tutti i prodotti in portafoglio non vi sono penalità di riscatto: tale rischio diventa tuttavia rilevante solo nel caso di fenomeni di riscatti di massa; considerato l'andamento storico finora rilevato, si ritiene remota la probabilità che tale ipotesi possa verificarsi (tasso di riscatto per il 2022 pari a circa il 3,1%).

[Indice di sezione](#)[Indice generale](#)

Relazione Finanziaria Annuale 2022
Gruppo Poste Italiane

Tra i rischi assicurativi riguardanti l'attività della Compagnia Poste Assicura S.p.A., si evidenziano invece:

- **Rischio di assunzione:** è il rischio derivante dalla sottoscrizione dei contratti di assicurazione associato agli eventi coperti, ai processi seguiti per la tariffazione e la selezione dei rischi, e all'andamento sfavorevole della sinistrosità effettiva rispetto a quella stimata. Tale rischio può essere suddiviso nelle seguenti categorie:
 - **Rischio di tariffazione:** è il rischio connesso alle scelte tariffarie della Compagnia e dipende dall'adozione delle ipotesi adottate in sede di determinazione del premio. Se la tariffazione è basata su ipotesi inadeguate, l'assicuratore può correre il rischio di non essere in grado di soddisfare gli impegni contrattuali assunti nei confronti degli assicurati. Tra questi rischi si annoverano quelli connessi all'invalidità e morbilità, ovvero il rischio associato al pagamento di prestazioni o rimborsi di spese mediche a seguito di malattia e/o infortunio. È anche ricompreso in questa categoria il rischio che i caricamenti applicati sui premi siano insufficienti a sostenere le effettive spese sostenute nella gestione del contratto.
 - **Rischio di riservazione:** legato alla quantificazione di riserve tecniche non adeguate rispetto agli impegni assunti nei confronti degli assicurati. Tale inadeguatezza può dipendere da errate stime da parte dell'impresa e/o da mutamenti del contesto generale.
- **Rischio catastrofe:** rappresenta il rischio di perdita derivante da eventi estremi o eccezionali, comprese grandi epidemie oggetto di copertura assicurativa.
- **Rischi di estinzione anticipata:** rischio legato alla possibilità dell'assicurato di estinguere anticipatamente il contratto con conseguente richiesta di rimborso del premio.

In relazione all'attività assicurativa di Poste Assicura S.p.A., l'evoluzione attesa del portafoglio e il diverso grado di rischio dei prodotti distribuiti hanno richiesto l'adozione di un'attenta politica riassicurativa.

La strategia di riassicurazione, basata prevalentemente su un approccio di tipo non proporzionale, consente di:

- mitigare andamenti tecnici sfavorevoli e i rischi derivanti da esposizioni di punta;
- ottimizzare le strutture riassicurative in ottica di trasferimento del rischio, migliorando, se possibile anche i costi complessivi in termini economici e di allocazione del capitale;
- efficientare le strutture riassicurative da un punto di vista gestionale;
- mitigare i rischi, stabilizzando la variabilità dei risultati della gestione assicurativa.

In particolare, sono stati stipulati con operatori di mercato di primario *standing* trattati di riassicurazione a copertura non proporzionale nelle forme di "excess loss" (per rischio e per evento) distintamente per i diversi rami, a copertura di tutti i rischi di Poste Assicura (*Retail ed Employee Benefits*) quali: rischi compresi nel ramo infortuni, malattia, incendio, RC generale e altri danni ai beni, e i cosiddetti "rischi catastrofali" come ad esempio il terremoto o la pandemia. Rimangono operanti in *run-off* i trattati sottoscritti nella fase di *start up* della compagnia di tipo proporzionale, su *base risk attaching*, per alcuni rischi come *income protection insurance* e *credit protection*. Inoltre, per i rischi relativi al ramo tutela legale sono gestiti con un trattato in *quota share*. Infine, per tutti i rischi che non presentano le caratteristiche qualitative e quantitative previste dai trattati di riassicurazione in essere, ma che comunque rientrano nella filosofia di sottoscrizione di Poste Assicura, si ricorre alla riassicurazione in facoltativo.

Poste Assicura definisce, di volta in volta, la quota di rischio e la struttura riassicurativa ritenuta più idonea in relazione alle caratteristiche del rischio in esame.

Con riferimento ai rischi tecnici danni il Gruppo effettua analisi specifiche utilizzando, tra l'altro, scenari di *stress* al fine di verificare la solvibilità della Compagnia anche in condizioni di mercato avverse.

Rischio reputazionale

Il principale elemento del rischio reputazionale a cui l'attività del Gruppo è fisiologicamente esposta è connesso all'andamento delle *performance* di mercato ed è riconducibile prevalentemente all'attività di distribuzione dei prodotti del risparmio postale e all'attività di collocamento di strumenti di investimento emessi da soggetti terzi (obbligazioni, *Certificates* e Fondi Immobiliari) ovvero da parte di Società del Gruppo (polizze assicurative emesse dalla controllata Poste Vita S.p.A. e Fondi Comuni di Investimento gestiti da BancoPosta Fondi S.p.A. SGR).

7. Fair value degli strumenti finanziari

7.1 Tecniche di valutazione del *fair value*

Il Gruppo Poste Italiane si è dotato di una *Policy sul fair value* che disciplina i principi e le regole generali che governano il processo di determinazione del *fair value* ai fini della redazione del Bilancio, ai fini delle valutazioni di *risk management* e a supporto delle attività condotte sul mercato dalle funzioni di finanza delle diverse entità del Gruppo. I principi generali per la valutazione a *fair value* degli strumenti finanziari non sono variati rispetto al 31 dicembre 2021, fatta salva l'opportuna integrazione per includere i modelli a supporto della valutazione del *fair value* dei crediti acquistati in riferimento alla Legge n.77/2020 di seguito descritti. Tali principi generali sono stati individuati nel rispetto delle indicazioni provenienti dai principi contabili di riferimento e dai diversi *Regulators* (bancari ed assicurativi), garantendo omogeneità nelle tecniche di valutazione adottate nell'ambito del Gruppo. Le metodologie di dettaglio sono state aggiornate, ove necessario, per tenere conto delle evoluzioni dell'operatività e delle prassi di mercato registrate nel corso dell'esercizio.

In conformità a quanto indicato dall'**IFRS 13 – Valutazione del fair value**, di seguito si descrivono le tecniche di valutazione del *fair value* utilizzate all'interno del Gruppo Poste Italiane.

Le attività e passività interessate (nello specifico, attività e passività iscritte al *fair value* e attività e passività iscritte al costo ovvero al costo ammortizzato, per le quali si fornisce il *fair value* nelle note di bilancio) sono classificate in base ad una scala gerarchica che riflette la rilevanza delle fonti utilizzate nell'effettuare le valutazioni.

La scala gerarchica è composta dai 3 livelli di seguito rappresentati.

Livello 1: appartengono a tale livello le valutazioni di *fair value* effettuate tramite prezzi quotati (non rettificati) in mercati attivi per attività o passività identiche a cui l'entità può accedere alla data di valutazione. Per il Gruppo Poste Italiane rilevano le seguenti categorie di strumenti finanziari:

Titoli obbligazionari quotati su mercati attivi:

- **Titoli obbligazionari emessi da Enti governativi UE o soggetti non governativi:** la valutazione viene effettuata considerando i prezzi *bid* secondo un ordine gerarchico che vede in primo luogo il ricorso al mercato MTS (Mercato Telematico dei Titoli di Stato all'ingrosso), quindi al mercato MILA (*Milan Stock Exchange*), per i titoli obbligazionari indirizzati prevalentemente alla clientela *retail* e, infine, al CBBT (*Bloomberg Composite Price*);
- **Passività finanziarie:** la valutazione viene effettuata considerando i prezzi *ask* rilevati sul mercato CBBT (*Bloomberg Composite Price*).

Titoli azionari e ETF (*Exchange Traded Fund*) quotati in mercati attivi: la valutazione viene effettuata considerando il prezzo derivante dall'ultimo contratto scambiato nella giornata presso la Borsa di riferimento.

Fondi mobiliari di investimento aperti quotati: la valutazione viene effettuata considerando il prezzo di mercato di chiusura giornaliero come fornito dall'*info provider* Bloomberg o dal gestore del fondo. La quotazione degli strumenti di tipo obbligazionario di Livello 1 incorpora la componente di rischio credito. Nella valutazione degli strumenti finanziari denominati in valuta diversa dall'Euro si utilizzano i tassi di cambio forniti dalla Banca Centrale Europea.

Livello 2: appartengono a tale livello le valutazioni effettuate impiegando input diversi dai prezzi quotati inclusi nel Livello 1 ed osservabili direttamente o indirettamente per l'attività o per la passività²³³. Per il Gruppo Poste Italiane rilevano le seguenti categorie di strumenti finanziari:

233. Considerate le caratteristiche dell'operatività del Gruppo Poste Italiane, i dati di input osservabili, impiegati ai fini della determinazione del *fair value* delle singole forme tecniche, includono, ad esempio, prezzi quotati forniti da terzi (servizi di determinazione dei prezzi o *broker*), curve dei rendimenti e di inflazione, tassi di cambio forniti dalla Banca Centrale Europea, superfici di volatilità su tassi, premi delle opzioni su inflazione, *interest rate swap spread* o *credit default spread* rappresentativi del merito creditizio delle specifiche controparti, eventuali *adjustment* di liquidità quotati da primarie controparti di mercato.

[Indice di sezione](#)[Indice generale](#)

Relazione Finanziaria Annuale 2022
Gruppo Poste Italiane

Titoli obbligazionari quotati su mercati non attivi o non quotati:

- **Titoli obbligazionari plain governativi e non, italiani e esteri:** la valutazione viene effettuata tramite tecniche di *discounted cash flow* che prevedono l'attualizzazione dei flussi futuri utilizzando in input una curva dei rendimenti che incorpora lo *spread* rappresentativo del rischio credito in base a *spread* determinati su titoli *benchmark* dell'emittente o di altre società con caratteristiche similari all'emittente, quotati e liquidi. La curva dei rendimenti può essere soggetta a rettifiche di importo contenuto, per tenere conto del rischio di liquidità derivante dalla mancanza di un mercato attivo.
- **Titoli obbligazionari strutturati:** la valutazione avviene applicando l'approccio *building block* che prevede la scomposizione della posizione strutturata nelle sue componenti elementari: componente obbligazionaria e componente opzionale. La valutazione della componente obbligazionaria viene effettuata sulla base di tecniche di *discounted cash flow* applicabili ai titoli obbligazionari *plain* così come definite al punto precedente. La componente opzionale che, considerate le caratteristiche dei titoli obbligazionari compresi nei portafogli del Gruppo Poste Italiane, è riconducibile al rischio tasso, viene valutata mediante un approccio in formula chiusa secondo modelli classici di valutazione delle opzioni aventi come sottostante tale specifico fattore di rischio.

Titoli azionari non quotati: sono compresi in tale categoria i titoli azionari non quotati quando è possibile fare riferimento al prezzo quotato di titoli azionari emessi dal medesimo emittente. Ad essi è applicato un fattore di sconto, quotato da primarie controparti di mercato, che rappresenta il costo implicito nel processo di conversione delle azioni non quotate in azioni quotate.

Fondi mobiliari di investimento aperti non quotati: la valutazione viene effettuata considerando l'ultimo NAV (*Net Asset Value*) disponibile del fondo così come fornito dall'*info provider* Bloomberg o determinato dal gestore del fondo.

Strumenti finanziari derivati:

- **Interest Rate Swap:**

Plain vanilla interest rate swap: la valutazione viene effettuata utilizzando tecniche di *discounted cash flow* che prevedono l'attualizzazione dei differenziali tra i flussi cedolari propri delle due gambe (*receiver e payer*) previste dal contratto. La costruzione delle curve dei rendimenti per la stima dei futuri flussi contrattuali indicizzati a parametri di mercato (tassi monetari e/o inflazione) e l'attualizzazione dei differenziali viene effettuata applicando le prassi in vigore sui mercati dei capitali.

Interest rate swap con opzione implicita: la valutazione avviene applicando l'approccio *building block* che prevede la scomposizione della posizione strutturata nelle sue componenti elementari: componente lineare e componente opzionale. La valutazione della componente lineare viene effettuata applicando le tecniche di *discounted cash flow* definite per i *plain vanilla interest rate swap* al punto precedente. La componente opzionale che, considerate le caratteristiche degli strumenti finanziari derivati presenti nei portafogli di Poste Italiane, è riconducibile ai fattori di rischio tasso o inflazione, viene valutata mediante un approccio in formula chiusa secondo modelli classici di valutazione delle opzioni aventi come sottostante tali specifici fattori di rischio.

- **Bond forward:** la valutazione viene effettuata attualizzando il differenziale tra il prezzo *forward* del titolo sottostante il derivato aggiornato alla data di valutazione ed il prezzo di regolamento.
- **Warrant:** considerate le caratteristiche degli strumenti presenti in portafoglio, la valutazione viene effettuata tramite modello di *equity local volatility*. In particolare, poiché per tali strumenti sono stati stipulati accordi di *buy-back* con le controparti finanziarie strutturatrici dei *warrants*, e considerando che i modelli di valutazione utilizzati da queste ultime sono coerenti con quelli utilizzati dal Gruppo, la valutazione viene effettuata utilizzando le quotazioni *bid* fornite dalle controparti stesse.
- **Forward su Cambi:** la valutazione viene effettuata facendo la differenza tra il reciproco del *cambio forward* registrato alla data di valutazione ed il reciproco del *cambio forward* fissato alla *Trade Date*.

Gli strumenti finanziari derivati presenti nei portafogli di Poste Italiane sono soggetti a collateralizzazione e pertanto il *fair value* non necessita di aggiustamenti per tener conto del merito creditizio della controparte. La curva dei rendimenti impiegata per l'attualizzazione è selezionata in coerenza con le modalità di remunerazione previste per il *cash collateral*. L'approccio descritto è confermato anche nel caso di garanzie rappresentate da titoli di debito, considerato il livello contenuto di rischio di credito che contraddistingue gli effettivi titoli che costituiscono il *collateral* per il Gruppo Poste Italiane.

Nei rari casi in cui le caratteristiche degli accordi di collateralizzazione non consentano la sostanziale riduzione del rischio di controparte, la valutazione viene effettuata tramite tecniche di *discounted cash flow* che prevedono l'attualizzazione dei flussi futuri utilizzando in input una curva dei rendimenti che incorpora lo *spread* rappresentativo del rischio credito dell'emittente. In alternativa, viene utilizzato il metodo del valore corrente che consente di elaborare il CVA/DVA (*Credit Valuation Adjustment/Debit Valuation Adjustment*) in funzione delle principali caratteristiche tecnico-finanziarie dei contratti e la probabilità di *default* della controparte.

Reverse Repo: la valutazione viene effettuata tramite tecniche di *discounted cash flow* che prevedono l'attualizzazione dei futuri flussi contrattuali. Tali strumenti sono soggetti a collateralizzazione e pertanto il *fair value* non necessita di aggiustamenti per tenere in considerazione il merito creditizio.

Indice generale

Indice di sezione

I Bilanci di Poste Italiane al 31 dicembre 2022
7. Fair value degli strumenti finanziari

Impieghi a tasso fisso e tasso variabile: la valutazione viene effettuata utilizzando tecniche di *discounted cash flow*. Lo *spread* di credito della controparte viene incorporato tramite:

- l'utilizzo della curva governativa italiana o del *credit default swap* (CDS) della Repubblica Italiana, in caso di Amministrazioni Centrali italiane;
- l'utilizzo di curve CDS quotate o, se non disponibili, l'adozione di curve CDS "sintetiche" rappresentative della classe di *rating* della controparte, costruite a partire dai dati di input osservabili sul mercato;
- l'utilizzo di curve dei rendimenti costruite a partire dalle quotazioni delle emissioni obbligazionarie specifiche dell'emittente.

Passività finanziarie quotate su mercati non attivi o non quotate:

- **Titoli obbligazionari *plain*:** la valutazione viene effettuata tramite tecniche di *discounted cash flow* che prevedono l'attualizzazione dei flussi futuri utilizzando in *input* una curva dei rendimenti che incorpora lo *spread* rappresentativo del rischio credito dell'emittente;
- **Titoli obbligazionari strutturati:** la valutazione avviene applicando l'approccio *building block* che prevede la scomposizione della posizione strutturata nelle sue componenti elementari: componente obbligazionaria e componente opzionale. La valutazione della componente obbligazionaria viene effettuata utilizzando tecniche di *discounted cash flow* applicabili alle obbligazioni *plain*, così come definite al punto precedente. La componente opzionale riconducibile al rischio tasso, considerate le caratteristiche dei titoli obbligazionari emessi da società comprese nel gruppo Poste Italiane, viene valutata mediante un approccio in formula chiusa secondo modelli classici di valutazione delle opzioni aventi come sottostante tale specifico fattore di rischio;
- **Debiti finanziari:** la valutazione viene effettuata tramite tecniche di *discounted cash flow* che prevedono l'attualizzazione dei flussi futuri utilizzando in *input* una curva dei rendimenti che incorpora lo *spread* rappresentativo del rischio credito;
- **Repo di finanziamento:** la valutazione viene effettuata tramite tecniche di *discounted cash flow* che prevedono l'attualizzazione dei futuri flussi contrattuali. I Repo sono soggetti a collateralizzazione e pertanto il *fair value* non necessita di aggiustamenti per tenere in considerazione il merito creditizio.

Livello 3: appartengono a tale livello le valutazioni di *fair value* effettuate utilizzando oltre agli input di livello 2 anche input non osservabili per l'attività o per la passività. Per il Gruppo Poste Italiane rilevano le seguenti categorie di strumenti finanziari:

Impieghi a tasso fisso e tasso variabile: la valutazione viene effettuata utilizzando tecniche di *discounted cash flow*. Lo *spread* di credito della controparte viene determinato secondo le *best practice* di mercato, impiegando *default probability* e matrici di transizione elaborate da *info providers* esterni ed i parametri di *loss given default* stabiliti dalla normativa prudenziale per le banche o da valori *benchmark* di mercato.

Fondi chiusi non quotati: rientrano in tale categoria i fondi che investono prevalentemente in strumenti non quotati. La valutazione del *fair value* viene effettuata considerando l'ultimo NAV (*Net Asset Value*) disponibile, con periodicità almeno semestrale, comunicato dal gestore del fondo. Tale NAV viene aggiustato secondo i richiami e rimborsi comunicati dai gestori e intercorsi tra la data dell'ultima valorizzazione ufficiale al NAV e la data di valutazione.

Investimenti immobiliari (esclusi ex alloggi di servizio) e rimanenze di immobili destinati alla vendita: I valori di *fair value*, sia degli Investimenti Immobiliari che delle Rimanenze, sono stati determinati utilizzando principalmente la tecnica reddituale secondo cui il valore dell'immobile, deriva dall'attualizzazione dei *cash flow* che ci si attende verranno generati dai contratti di locazione e/o dai proventi delle vendite, al netto dei costi di pertinenza della proprietà; il procedimento utilizza un appropriato tasso di attualizzazione che considera analiticamente i rischi caratteristici dell'immobile.

Investimenti immobiliari (ex alloggi di servizio): Il prezzo degli investimenti in commento è determinato in base a criteri e parametri prestabiliti dalla normativa di riferimento (Legge 560 del 24 dicembre 1993) che ne stabilisce il prezzo di alienazione nel caso di vendita all'affittuario ovvero il prezzo minimo di alienazione nel caso in cui il bene venga venduto tramite un'asta pubblica.

- **Azioni non quotate:** rientrano in tale categoria titoli azionari per i quali non sono disponibili prezzi osservabili direttamente o indirettamente sul mercato. Per tali tipologie di strumenti, il *fair value* è determinato considerando la valutazione implicita al momento dell'acquisizione, rettificata da aggiustamenti di valore per tener conto di eventuali variazioni di prezzo desumibili da operazioni rilevanti²³⁴ osservabili sul mercato nei 12 mesi precedenti alla data di *reporting*. In via alternativa, ed in assenza di operazioni rilevanti, il *fair value* dell'azione è determinato mediante l'utilizzo di metodologie alternative (verifica di dati finanziari desumibili dai *Business Plan* della società se disponibili e analisi dell'andamento delle *performance* aziendali, utilizzo multipli di mercato, ecc.).

234. Per operazione rilevante in tale contesto si intende un investimento minimo di 10 milioni di euro oppure almeno il 5% del capitale sociale dell'entità partecipata verificatosi negli ultimi dodici mesi dalla data di *reporting*.

Indice di sezione

Indice generale

Relazione Finanziaria Annuale 2022
Gruppo Poste Italiane

- **Crediti d'imposta Legge n. 77/2020:** rientrano in tale categoria i crediti acquistati in riferimento al decreto rilancio n. 34/2020 (poi convertito con Legge n. 77 del 17 luglio 2020) per i quali non sono disponibili prezzi osservabili direttamente o indirettamente sul mercato. Per tale tipologia di strumenti, la metodologia di determinazione del *fair value* prevede l'applicazione della tecnica di valutazione del *discounted cash flow* che consiste nell'attualizzazione dei flussi di cassa a scadenza tramite la curva dei rendimenti costruita aggiungendo alla curva dei tassi risk-free l'extra rendimento elaborato a partire dal prezzo alla data di acquisto dei crediti. Lo *spread* resta fisso per tutta la vita dello strumento.

7.2 Gerarchia del *fair value*

La seguente tabella mostra un'analisi degli strumenti finanziari misurati al *fair value* al 31 dicembre 2022, distinti per livello di gerarchia del *fair value*.

Gerarchia del *fair value*

Descrizione (milioni di euro)	31.12.2022				31.12.2021			
	Livello 1	Livello 2	Livello 3	Totale	Livello 1	Livello 2	Livello 3	Totale
Attività finanziarie								
Attività finanziarie al FVTOCI	122.170	7.913	152	130.235	137.407	12.192	254	149.853
Azioni	343	-	110	453	651	-	159	810
Titoli a reddito fisso	121.827	7.411	42	129.280	136.756	11.667	95	148.518
Altri investimenti	-	502	-	502	-	525	-	525
Attività finanziarie al FVTPL	4.996	30.335	8.170	43.501	5.401	28.455	10.958	44.814
Crediti	-	-	110	110	-	-	41	41
Azioni	258	26	20	304	217	-	39	256
Titoli a reddito fisso	2.139	146	-	2.285	2.466	89	24	2.579
Altri investimenti	2.599	30.163	8.040	40.802	2.718	28.366	10.854	41.938
Strumenti finanziari derivati	-	6.110	-	6.110	-	876	-	876
Totale	127.166	44.358	8.323	179.846	142.808	41.523	11.212	195.543
Passività finanziarie								
Passività finanziarie al <i>fair value</i>	-	-	-	-	-	-	-	-
Strumenti finanziari derivati	-	(971)	(4)	(975)	-	(5.463)	(3)	(5.466)
Totale	-	(971)	(4)	(975)	-	(5.463)	(3)	(5.466)

Di seguito si riportano i trasferimenti tra livello 1 e livello 2 della gerarchia del *fair value*, interamente riferibili al Gruppo assicurativo Poste Vita:

Indice generale

Indice di sezione

I Bilanci di Poste Italiane al 31 dicembre 2022

7. Fair value degli strumenti finanziari

Trasferimenti da Livello 1 a Livello 2

Descrizione (milioni di euro)	Da Livello 1 a Livello 2		Da Livello 2 a Livello 1	
	Livello 1	Livello 2	Livello 1	Livello 2
Trasferimenti Attività finanziarie	(1.270)	1.270	4.368	(4.368)
Attività finanziarie al FVTOCI				
Azioni	-	-	-	-
Titoli a reddito fisso	(583)	583	4.362	(4.362)
Obbligazioni strutturate				
Altri investimenti	-	-	-	-
Attività finanziarie al FVTPL				
Crediti	-	-	-	-
Azioni	(6)	6	-	-
Titoli a reddito fisso	(66)	66	6	(6)
Obbligazioni strutturate				
Altri investimenti	(615)	615	-	-
Trasferimenti Passività finanziarie	-	-	-	-
Passività finanziarie al <i>fair value</i>	-	-	-	-
Strumenti finanziari derivati	-	-	-	-
Trasferimenti netti	(1.270)	1.270	4.368	(4.368)

Le riclassifiche dal livello 1 al livello 2 si riferiscono a strumenti finanziari il cui valore, al 31 dicembre 2022, non è riscontrabile in un mercato liquido e attivo secondo i parametri stabiliti dalla *Fair Value Policy* di Gruppo. Le riclassifiche dal livello 2 al livello 1 si riferiscono, invece, a strumenti finanziari il cui valore, al 31 dicembre 2022, è risultato osservabile in un mercato liquido e attivo.

Di seguito, si riportano le **variazioni di livello 3** intercorse nell'esercizio:

Variazioni strumenti finanziari livello 3

Descrizione (milioni di euro)	Attività finanziarie			Totale
	Attività finanziarie al FVTOCI	Attività finanziarie al FVTPL	Strumenti finanziari derivati	
Esistenza al 1° gennaio 2022	254	10.958	-	11.212
Acquisti/Emissioni	34	1.612	-	1.646
Vendite/Estinzione Ratei iniziali	(106)	(820)	-	(927)
Rimborsi	-	-	-	-
Variazioni del <i>fair value</i> vs CE	-	98	-	98
Variazioni del <i>fair value</i> a PN	(6)	-	-	(6)
Trasferimenti a Conto economico	-	-	-	-
<i>Plus/Minus</i> a Conto economico per vendite	-	-	-	-
Trasferimenti nel livello 3	42	-	-	42
Trasferimenti ad altri livelli	(66)	(3.678)	-	(3.743)
Variazioni per Costo ammortizzato	-	-	-	-
<i>Write-off</i>	-	-	-	-
Altre variazioni (compresi Ratei alla data di chiusura)	-	-	-	-
Esistenza al 31 dicembre 2022	152	8.170	-	8.323

[Indice di sezione](#)[Indice generale](#)**Relazione Finanziaria Annuale 2022**

Gruppo Poste Italiane

Gli strumenti finanziari classificati nel livello 3 sono detenuti principalmente da Poste Vita S.p.A. e, in via residuale, da Poste Italiane S.p.A. e da PostePay S.p.A.

Per la Compagnia assicurativa del Gruppo, gli strumenti di livello 3 si riferiscono principalmente a fondi che investono prevalentemente in strumenti non quotati, la cui valutazione del *fair value* viene effettuata in base all'ultimo *Net Asset Value* disponibile comunicato dal gestore del fondo, aggiornato in base ai richiami e rimborsi comunicati dai gestori e intercorsi tra la data dell'ultima valorizzazione ufficiale del NAV e la data di valutazione.

I suddetti strumenti finanziari sono principalmente riferiti ad investimenti di tipo *Private equity*, *Private Debt* e investimenti in fondi immobiliari totalmente posti a copertura di prodotti di Ramo I collegati a Gestioni separate e ad investimenti collegati ai prodotti di Ramo III.

Le variazioni intervenute nel periodo riguardano principalmente l'acquisto di nuovi investimenti, rimborsi di quote di Fondi chiusi non quotati ed il trasferimento di fondi di Ramo III dal livello 3 al livello 2.

Al fine di recepire le osservazioni recate dal rapporto ispettivo consegnato il 26 luglio 2021 ed in ossequio al relativo Piano di Azioni, ivi incluse le connesse integrazioni, la Compagnia del Gruppo si è dotata di Linee Guida Integrative della citata *Fair Value policy* al fine di disciplinare in maniera ancora più puntuale la determinazione del *fair value* ed i connessi controlli sui prezzi degli strumenti finanziari presenti nel portafoglio della Compagnia con particolare riguardo alla categoria dei fondi.

Ciò premesso, anche al fine di tener conto di quanto recato dalla lettera al Mercato pubblicata da IVASS il 14 luglio 2021, si evidenzia che al 31 dicembre 2022, l'attribuzione dei livelli di *fair value* degli strumenti finanziari è stata condotta con un approccio prudenziale tenuto conto delle implementazioni ancora in corso necessarie per effettuare il c.d. "*full look through approach*" su tutte le categorie di fondi detenuti nel portafoglio della Compagnia. A tal fine, si rappresenta che la Compagnia ha provveduto a riclassificare dal livello 3 al livello 2 di *fair value* circa 3,6 miliardi di euro riferiti pressoché esclusivamente ai fondi di ramo III.

Infine, con riferimento alla Capogruppo, a seguito della conversione in data 29 luglio 2022 di parte delle azioni Visa serie C in azioni Visa serie A *Preferred Stock*, 18 milioni circa delle azioni C sono state riclassificate dal Livello 3 al Livello 2.

Indice generale

Indice di sezione

I Bilanci di Poste Italiane al 31 dicembre 2022

7. Fair value degli strumenti finanziari

Poste Italiane S.p.A.

Si riporta di seguito, per completezza di informativa, l'analisi degli strumenti finanziari di Poste Italiane S.p.A. misurati al *fair value* al 31 dicembre 2022, distinti per livello di gerarchia del *fair value*.

Gerarchia del *fair value*

Descrizione (milioni di euro)	31.12.2022				31.12.2021			
	Livello 1	Livello 2	Livello 3	Totale	Livello 1	Livello 2	Livello 3	Totale
Attività finanziarie Patrimonio BancoPosta	33.017	6.274	20	39.311	37.290	1.209	39	38.538
Attività finanziarie al FVTOCI	33.017	144	-	33.161	37.290	336	-	37.626
Titoli a reddito fisso	33.017	144	-	33.161	37.290	336	-	37.626
Attività finanziarie al FVTPL	-	20	20	40	-	-	39	39
Azioni	-	20	20	40	-	-	39	39
Strumenti finanziari derivati	-	6.110	-	6.110	-	873	-	873
Attività finanziarie Patrimonio non destinato	434	-	103	537	-	3	75	78
Attività finanziarie al FVTOCI	434	-	103	537	-	-	75	75
Titoli a reddito fisso	91	-	-	91	-	-	-	-
Azioni	343	-	103	446	-	-	75	75
Strumenti finanziari derivati	-	-	-	-	-	3	-	3
Totale Attività al <i>fair value</i>	33.451	6.274	123	39.848	37.290	1.212	114	38.616
Passività finanziarie Patrimonio BancoPosta	-	(971)	(4)	(975)	-	(5.460)	(3)	(5.463)
Strumenti finanziari derivati	-	(971)	(4)	(975)	-	(5.460)	(3)	(5.463)
Passività finanziarie Patrimonio non destinato	-	-	-	-	-	(3)	-	(3)
Strumenti finanziari derivati	-	-	-	-	-	(3)	-	(3)
Totale Passività al <i>fair value</i>	-	(971)	(4)	(975)	-	(5.463)	(3)	(5.466)

Nell'esercizio in commento non sono intervenuti trasferimenti tra il Livello 1 e il Livello 2 delle voci in commento valutate al *fair value* su base ricorrente.

L'incremento rispetto al 31 dicembre 2021 della voce Azioni classificata nel Livello 1, si riferisce al *fair value* delle azioni Nexi S.p.A. acquisite da Poste Italiane a seguito dell'operazione di fusione per incorporazione della controllata PSIA S.r.l., efficace dal 1° novembre 2022.

8. Operazioni di copertura

Di seguito sono descritte le politiche di copertura poste in essere dal Gruppo Poste Italiane suddivise tra operazioni di *fair value hedge* e *cash flow hedge* e alle quali sono applicate le relative regole di contabilizzazione previste dallo IAS 39 – *Strumenti finanziari: rilevazione e valutazione*. Le operazioni di copertura di *fair value hedge* e *cash flow hedge* di seguito descritte si riferiscono principalmente a operazioni su titoli a reddito fisso o indicizzati all'inflazione nell'ambito dell'operatività BancoPosta.

Operazioni di copertura – *Fair Value Hedge*

Operazioni di copertura su titoli di Stato a reddito fisso e titoli di Stato indicizzati all'inflazione

Il Gruppo Poste Italiane detiene un portafoglio di titoli di Stato²³⁵, BTP a reddito fisso e BTP indicizzati all'inflazione, esposto alle variazioni di *fair value* dovute all'oscillazione dei tassi d'interesse e del tasso di inflazione.

Al fine di limitare il rischio di tasso sul *fair value*, il Gruppo stipula contratti di *Interest Rate Swap (IRS) Over The Counter (OTC)* di *fair value hedge* designati a copertura specifica dei titoli in portafoglio. L'obiettivo di tali operazioni è proteggere il *fair value* dei titoli dalle oscillazioni dei tassi di interesse o dell'inflazione. Il rischio di credito della Repubblica Italiana non è oggetto di copertura ed è fissato per tutta la durata dello *swap*.

La copertura può essere totale, con data di inizio immediata e contestuale alla data di acquisto del titolo (*swap spot start*), o parziale in caso di data di inizio successiva a quella di acquisto del titolo (*swap forward start*).

Il Gruppo valuta l'efficacia del derivato designato in ogni relazione di copertura nel compensare le variazioni di *fair value* dello strumento coperto attraverso un *test* retrospettivo ed un *test* prospettico²³⁶, utilizzando i metodi di seguito dettagliati.

Con riferimento al *test* di efficacia retrospettivo, il Gruppo utilizza l'approccio del "*Dollar offset attraverso il derivato ipotetico*²³⁷". Mediante tale approccio, viene considerato il rapporto (*Hedge Ratio*) tra la variazione del *fair value* del derivato effettivamente stipulato e la variazione del *fair value* del derivato ipotetico, intervenute nell'intervallo temporale compreso tra la data di stipula dell'operazione e la data di valutazione. La copertura è considerata efficace se l'*Hedge Ratio* è compreso nell'intervallo 80% – 125%. Il derivato ipotetico e il derivato effettivamente stipulato hanno una *settlement date* coerente con l'inizio della copertura (*Spot* o *Forward start*) e si differenziano per la sola componente *spread* che è quindi considerata la principale fonte di inefficacia²³⁸. La parziale inefficacia della copertura, pari alla differenza tra le variazioni di valore dei due derivati (ipotetico ed effettivo) costituisce l'effetto netto della copertura separatamente rilevato a Conto Economico.

235. A partire dall'ultimo trimestre 2022 BancoPosta detiene in portafoglio anche titoli di stato tedeschi e francesi al momento non oggetto di copertura.

236. Lo IAS 39 richiede di effettuare due test di efficacia:

- *test* prospettico: attesta che la relazione di copertura ci si aspetta sia altamente efficace nei periodi futuri;
- *test* retrospettivo: attesta che la relazione di copertura è stata efficace dall'inception alla data di reporting.

Al fine di definire una copertura efficace, il *test* prospettico deve dimostrare che la copertura sia altamente efficace nel compensare le variazioni di *fair value* o di *cash flow* attribuibili allo strumento coperto durante il periodo di designazione, mentre il risultato del *test* retrospettivo deve essere compreso in un range tra 80 -125%.

L'inefficacia può nascere quando lo strumento di copertura e lo strumento coperto: sono in valute differenti; hanno differenti scadenze; usano tassi sottostanti differenti; sono soggetti a rischio controparte differente; lo strumento derivato non ha valore zero all'*inception*.

237. Il *Dollar offset method* è un metodo quantitativo che consiste nel confrontare la variazione del *fair value* o del *cash flow* dello strumento di copertura con la variazione del *fair value* o del *cash flow* dello strumento coperto attribuibile al rischio coperto. A seconda della *policy* prescelta, tale metodo può essere performato:

- su base cumulata, confrontando la *performance* dall'inception della copertura;
- su base periodica, confrontando la *performance* rispetto l'ultima data di testing.

Il *Dollar offset method* può essere effettuato tramite un derivato ipotetico, ossia costruendo un derivato teorico, al fine di confrontare le variazioni di *fair value* o *cash flow* teoriche con quelle dello strumento di copertura (derivato reale).

238. Il primo considera lo *spread* al *mid* di mercato che rende il *present value* alla *settlement date* pari a 0, il secondo quello effettivamente concordato con la controparte.

[Indice generale](#)[Indice di sezione](#)

I Bilanci di Poste Italiane al 31 dicembre 2022

8. Operazioni di copertura

Ai fini del *test* di efficacia prospettico, il Gruppo adotta approcci diversi a seconda delle caratteristiche dello strumento di copertura. In particolare:

- l'approccio dei cosiddetti "Critical terms"²³⁹ per gli *swap spot start*, per i quali "at inception" è stato verificato che le caratteristiche della gamba fissa consentono di replicare esattamente i flussi fissi incassati sul titolo oggetto di copertura;
- l'approccio "Dollar offset attraverso il derivato ipotetico" per gli *swap forward start* e per le vendite a termine della controllata Poste Vita per i quali il *test* di efficacia prospettico è effettuato calcolando l'*Hedge Ratio* come rapporto tra la variazione del *fair value* del derivato ipotetico e la variazione del *fair value* del derivato effettivo²⁴⁰. La copertura è considerata efficace se l'*Hedge Ratio* è compreso nell'intervallo 80% - 125%.

Con riferimento al Gruppo Poste Vita, le vendite a termine sono scadute nel corso del 2021 ed erano state stipulate al fine di preservare, a seguito di variazioni inattese dei tassi di interesse e/o del rischio di credito, le plusvalenze latenti dei titoli obbligazionari governativi della Gestione Separata Posta ValorePiù. La scadenza delle suddette posizioni è stata fissata in modo da tener conto del *mismatch* dei flussi di cassa tra il portafoglio di attivi finanziari e quello dei passivi.

Operazioni di copertura su Pronti contro termine

Il Gruppo Poste Italiane effettua operatività in pronti contro termine passivi, su titoli eurogovernativi o con garanzia dello Stato Italiano con diverse finalità tra le quali quella di investire in titoli di Stato, di fronteggiare fabbisogni di liquidità derivanti dalla dinamica della raccolta sui conti correnti, di gestire attivamente la posizione di tesoreria e di gestire i depositi in garanzia a fronte di operazioni di collateralizzazione. Tali operazioni sono principalmente a tasso fisso pertanto sono esposte alle variazioni di *fair value* dovute all'oscillazione dei tassi d'interesse.

Al fine di limitare il rischio di tasso sul *fair value*, il Gruppo stipula contratti di *Interest Rate Swap (IRS) Over The Counter (OTC)* di *fair value hedge* designati a copertura specifica dei pronti contro termine passivi in portafoglio.

Il Gruppo valuta l'efficacia del derivato designato in ogni relazione di copertura nel compensare le variazioni di *fair value* dello strumento coperto attraverso un *test* retrospettivo ed un *test* prospettico, utilizzando i metodi di seguito dettagliati.

Con riferimento al *test* di efficacia retrospettivo, il Gruppo utilizza l'approccio del "Dollar offset attraverso il derivato ipotetico". Mediante tale approccio, viene considerato il rapporto (*Hedge Ratio*) tra la variazione del *fair value* del derivato effettivamente stipulato e la variazione del *fair value* del derivato ipotetico, intervenute nell'intervallo temporale compreso tra la data di stipula dell'operazione e la data di valutazione. La copertura è considerata efficace se l'*Hedge Ratio* è compreso nell'intervallo 80% - 125%. Il derivato ipotetico e il derivato effettivamente stipulato hanno una *settlement date* coerente con l'inizio della copertura e si differenziano per la sola componente a tasso fisso che è quindi considerata la principale fonte di inefficacia²⁴¹. La parziale inefficacia della copertura, pari alla differenza tra le variazioni di valore dei due derivati (ipotetico ed effettivo) costituisce l'effetto netto della copertura separatamente rilevato a Conto Economico.

Ai fini del *test* di efficacia prospettico, il Gruppo adotta l'approccio "Dollar offset attraverso il derivato ipotetico" effettuato calcolando l'*Hedge Ratio* come rapporto tra la variazione del *fair value* del derivato ipotetico e la variazione del *fair value* del derivato effettivo²⁴². La copertura è considerata efficace se l'*Hedge Ratio* è compreso nell'intervallo 80% - 125%.

239. Il metodo dei "Critical terms" implica un confronto tra i termini principali dello strumento di copertura con quelli dello strumento coperto. La relazione di copertura è altamente efficace quando tutti i principali termini dei due strumenti combaciano in maniera esatta e non ci sono caratteristiche od opzioni che potrebbero invalidare la copertura. I termini principali sono ad esempio: nozionale del derivato e *principal* del sottostante, rischio di credito, *timing*, valuta dei flussi di cassa.

240. Elaborato ipotizzando uno *shift* parallelo di ampiezza pari a + / - 100 bps delle curve.

241. La copertura è effettuata definendo la componente a tasso variabile semplicemente indicizzata all'euribor e la componente a tasso fisso che incorpora, invece, le condizioni di mercato. Il derivato ipotetico considera il tasso fisso al *mid* di mercato che rende il *present value* alla *settlement date* pari a 0, il derivato reale quello effettivamente concordato con la controparte.

242. Elaborato ipotizzando uno *shift* parallelo di ampiezza pari a + / - 100 bps delle curve.

Operazioni di copertura – *Cash Flow Hedge*

Operazioni di copertura su titoli di Stato indicizzati all'inflazione e *forecast transactions*

Al fine di limitare l'esposizione al rischio di tasso di interesse derivante dall'esigenza di reinvestire la liquidità rinveniente dai titoli in portafoglio giunti a scadenza, il Patrimonio BancoPosta stipula, se necessario, contratti di acquisto a termine. Inoltre, al fine di perseguire la stabilizzazione dei rendimenti, sono stipulati contratti di vendita a termine. Tali derivati si configurano come operazioni di *cash flow hedge* di *forecast transactions*.

Inoltre, il Gruppo detiene un portafoglio di titoli BTP indicizzati all'inflazione esposto alla variabilità dei flussi di cassa con riferimento al parametro variabile inflazione.

Al fine di limitare il rischio di tasso d'interesse sui flussi finanziari, il Gruppo stipula *Interest Rate Swap* o *Inflation Swap OTC* di *cash flow hedge* aventi ad oggetto la copertura specifica dei titoli in portafoglio. L'obiettivo di tali operazioni è stabilizzare il rendimento del titolo fino alla scadenza, indipendentemente dall'andamento futuro del parametro variabile.

Il Gruppo valuta l'efficacia del derivato designato in ogni relazione di copertura nella stabilizzazione delle variazioni dei flussi di cassa dello strumento coperto attraverso un *test* retrospettivo e un *test* prospettico.

Relativamente alle coperture di *forecast transaction*, il *test* di efficacia retrospettivo prevede il calcolo di un *Hedge Ratio* definito come rapporto del differenziale tra il *fair value* dell'operazione *forward* chiusa con la controparte, alla data di *testing* e di *inception*, e il valore attualizzato del differenziale tra il prezzo *forward* teorico del BTP, calcolato alla data di *testing* e di *inception*. Ipotizzando la perfetta coincidenza tra i prezzi *forward* delle controparti e i prezzi *forward* teorici, la percentuale di efficacia è sempre pari al 100%; non sussistono pertanto fonti di inefficacia.

Ai fini del *test* di efficacia prospettico, si applica l'approccio dei cosiddetti "*Critical terms*" considerata "*at inception*" la coerenza tra strumento di copertura e strumento coperto in base alle caratteristiche qualitative dei contratti²⁴³.

Relativamente alla copertura di titoli indicizzati all'inflazione, il *test* di efficacia retrospettivo considera il rapporto (*Hedge Ratio*) tra la variazione del *fair value* del derivato effettivamente stipulato e la variazione del *fair value* del derivato ipotetico, intervenute nell'intervallo temporale compreso tra la data di stipula dell'operazione e la data di valutazione. La copertura è considerata efficace se l'*Hedge Ratio* è compreso nell'intervallo 80% - 125%.

Il derivato ipotetico e il derivato stipulato hanno una *settlement date* coincidente con l'inizio della copertura e si differenziano per la componente a tasso fisso²⁴⁴. Inoltre, per i derivati di copertura dei BTP indicizzati all'inflazione il *fair value* alla data di *settlement* è pari al rateo del titolo maturato dall'ultima data di stacco cedola alla data di *settlement* del derivato. Pertanto, entrambe le fattispecie, sono considerate le principali fonti di inefficacia.

La variazione di *fair value* del derivato effettivo è imputata a Patrimonio Netto, per la quota efficace della copertura, ed è rilevata a Conto economico per la quota inefficace.

Ai fini del *test* di efficacia prospettico, sono adottati approcci diversi a seconda delle caratteristiche dello *swap* di copertura. In particolare:

- l'approccio dei cosiddetti "*Critical terms*" per i contratti derivati per i quali "*at inception*" è stato verificato che le caratteristiche della gamba indicizzata dello *swap* di copertura consentono di replicare esattamente i flussi variabili incassati sul titolo oggetto di copertura;
- l'approccio "*Dollar offset attraverso il derivato ipotetico*" per i contratti derivati che prevedono un tasso fisso per tutta la durata dell'operazione applicato ad un nominale crescente con incrementi semestrali costanti fino alla scadenza del derivato. Per tali contratti il *test* di efficacia prospettico è stato effettuato calcolando l'*Hedge Ratio* come rapporto tra la variazione del *fair value* del derivato ipotetico e la variazione del *fair value* del derivato effettivo²⁴⁵. La copertura è considerata efficace se l'*Hedge Ratio* è compreso nell'intervallo 80% - 125%.

243. L'importo nozionale del contratto *forward* deve essere, alla *settlement date* definita, pari al nozionale del titolo nel caso di acquisto, pari o inferiore al nozionale presente nel portafoglio titoli nel caso di vendita. Il sottostante del contratto *forward* deve coincidere con il titolo che si intende acquistare o vendere (in tal caso deve essere un titolo presente nel portafoglio) alla *settlement date*. La *settlement date* deve coincidere con la data di manifestazione attesa del flusso da coprire nel caso di acquisto *forward*, o riferita all'anno di cui si intende stabilizzare il rendimento complessivo nel caso di vendita *forward*.

244. Il primo considera il tasso fisso di mercato che rende il *present value* alla *settlement date* pari a 0, il secondo quello effettivamente concordato con la controparte.

245. Elaborato ipotizzando uno *shift* parallelo di ampiezza pari a + / - 100 bps delle curve.

Indice generale

Indice di sezione

I Bilanci di Poste Italiane al 31 dicembre 2022
8. Operazioni di copertura

Operazioni di copertura su prestito obbligazionario a tasso variabile

Il Gruppo Poste Italiane è inoltre soggetto al rischio sulla volatilità dei flussi di cassa con riferimento al prestito obbligazionario di 50 milioni di euro emesso in data 25 ottobre 2013 e che prevede il pagamento di cedole annuali a tasso variabile.

L'esposizione a tale rischio è oggetto di copertura attraverso la stipula di un contratto di *Interest rate swap di cash flow hedge* con il quale la Capogruppo ha assunto l'obbligazione di corrispondere il tasso fisso e ha venduto il tasso variabile previsto dal prestito obbligazionario. L'oggetto della copertura è solo il rischio di tasso d'interesse, mentre non è oggetto di copertura il rischio di credito implicito.

Ai fini della verifica dell'efficacia della copertura si effettua un *test* retrospettivo e un *test* prospettico utilizzando l'approccio del "Dollar offset" attraverso il derivato ipotetico.

Effetti economici e patrimoniali delle operazioni di copertura

Di seguito si espone la distribuzione temporale per durata residua contrattuale degli strumenti derivati di copertura. Il tasso medio degli *Interest rate swap* esposto rappresenta il tasso fisso medio atteso contrattualmente dall'operazione di copertura suddiviso per fasce di scadenza.

Distribuzione temporale per durata residua contrattuale degli strumenti di copertura di CFH

(milioni di euro)	Maturity			Totale
	Fino 1 anno	Oltre 1 anno e fino a 5 anni	Oltre 5 anni	
Cash Flow hedges – Rischio tasso d'interesse				
Acquisti a termine				
Nominale	3.433	-	-	3.433
Prezzo di regolamento	3.209	-	-	3.209
Vendite a termine				
Nominale	1.099	-	-	1.099
Prezzo di regolamento	1.390	-	-	1.390
Interest rate swap				
Nominale	190	75	2.728	2.993
Tasso medio %	4,955%	5,843%	3,507%	3,665%

Indice di sezione

Indice generale

Relazione Finanziaria Annuale 2022
Gruppo Poste Italiane

Distribuzione temporale per durata residua contrattuale degli strumenti di copertura di FVH

(milioni di euro)	Maturity			Totale
	Fino 1 anno	Oltre 1 anno e fino a 5 anni	Oltre 5 anni	
Fair value hedges – Rischio tasso d'interesse				
<i>Interest rate swap</i>				
Nominale	-	4.021	27.915	31.936

Di seguito sono esposti gli effetti patrimoniali ed economici rivenienti dalle operazioni di copertura suddivise per tipologia.

Fair value hedges – Rischio tasso d'interesse

(milioni di euro)	Nominale	Valore di bilancio*		Valore cumulato delle rettifiche dello strumento coperto		Variazione del valore usata per rilevare l'inefficacia della copertura	Valore cumulato delle rettifiche dello strumento coperto in caso di <i>discounting</i>
		Attività	Passività	Attività	Passività		
Strumenti finanziari coperti							
Titoli a reddito fisso, di cui:		23.743	-	(2.714)	141	(11.120)	(1.308)
al costo ammortizzato		12.091	-	(2.714)	-	(5.398)	(570)
al FVTOCI		11.652	-	-	-	(5.721)	(738)
Pronti contro termine		-	(3.863)	-	141	141	
Strumenti finanziari di copertura							
<i>Interest rate swap</i>	31.936	5.760	(342)			10.995	
Utili/(perdite) della copertura rilevati a P&L						17	

* Non include il fondo a copertura delle perdite attese.

Cash flow hedges – Rischio tasso

(milioni di euro)	Nominale	Valore di bilancio		Variazione del valore usata per rilevare l'inefficacia della copertura	Cash flow hedge	
		Attività	Passività		Riserva da copertura	Cessazione della copertura
Strumenti finanziari coperti						
Titoli a reddito fisso, di cui:			-	(49)		
al costo ammortizzato		252	-	(92)		
al FVTOCI		3.936	-	43		
Prestito obbligazionario		-	(50)	3		
Titoli acquistati a termine				92		
Strumenti finanziari di copertura						
Acquisti a termine	3.433	4	(96)	(92)	(37)	-
Vendite a termine	1.099	346	-	346	346	-
<i>Interest rate swap</i>	2.993	-	(531)	(293)	(486)	-
Utili/(perdite) della copertura rilevati a P&L				7		

Indice generale

Indice di sezione

I Bilanci di Poste Italiane al 31 dicembre 2022
8. Operazioni di copertura

Di seguito sono esposti gli effetti delle coperture di *cash flow hedge* nelle altre componenti di conto economico complessivo.

Impatti in OCI delle operazioni di copertura in *Cash flow hedge* – Rischio tasso

(milioni di euro)	Utili/(perdite) della copertura rilevati in OCI (Inc/(Dec) di <i>fair value</i> del periodo)	Trasferimenti a Conto economico per:	
		Effetti della copertura	Cessazione della copertura
Titoli a reddito fisso	277	(410)	-
Prestito obbligazionario	1	1	-
Totale	278	(409)	-

Riforma degli indici di riferimento per la determinazione dei tassi di interesse

La riforma dei principali parametri di riferimento dei tassi di interesse denominata "Riforma IBOR (*InterBank Offered Rate*)", ha coinvolto gli organismi di regolamentazione in varie giurisdizioni in tutto il mondo con l'obiettivo di sostituire alcuni tassi interbancari con tassi alternativi privi di rischio e di predisporre le linee guida per aggiornare i modelli contrattuali.

Attualmente i principali indici di riferimento per l'area euro sono:

- l'*Euro Short Term Rate* – ESTR (amministrato dalla Banca Centrale Europea e pubblicato a partire dal 2 ottobre 2019) che ha sostituito l'*Euro OverNight Index Average* (EONIA – non più quotato dal 1 gennaio 2022) ridefinendolo come ESTR più 8,5bp;
- l'EURIBOR (amministrato dallo *European Money Market Institute*), il cui processo di riforma si è concluso a novembre 2019.

Il Gruppo ha strumenti finanziari indicizzati all'EURIBOR che continua ad essere quotato giornalmente e i relativi flussi di cassa continuano ad essere scambiati con le controparti come di consueto. Relativamente a questo parametro non vi è dunque incertezza derivante dalla riforma IBOR al 31 dicembre 2022. Tali strumenti sono oggetto di collateralizzazione giornaliera remunerata ad EONIA (dal 2022 definito come ESTR più 8,5 bp).

Inoltre, il Gruppo detiene *interest rate swaps* designati come strumenti di copertura di *fair value hedge* che hanno la c.d. "gamba" variabile indicizzata all'EURIBOR, per un nominale di 31.936 milioni di euro, pressoché interamente detenuti dal Patrimonio destinato BancoPosta. Per la quasi totalità di questi strumenti, i flussi di cassa sono alla data del 31 dicembre 2022 scontati al tasso EONIA (ESTR + 8,5 bp) e non al tasso ESTR, così come definito nei contratti in essere con le controparti.

[Indice di sezione](#)[Indice generale](#)Relazione Finanziaria Annuale 2022
Gruppo Poste Italiane

9. Procedimenti in corso e principali rapporti con le Autorità

La trattazione che segue è stata redatta ai sensi del principio contabile IAS 37 – *Accantonamenti, passività e attività potenziali*.

Procedimenti tributari

Con riferimento a **Postel**, in data 8 ottobre 2015 si è concluso, con la consegna di un Processo Verbale di Costatazione nel quale sono stati contestati i diritti alla detrazione dell'IVA e alla deducibilità dell'IRAP, un controllo fiscale eseguito dalla Guardia di Finanza sulle imposte sui redditi e sulle ritenute, relativo ad asseverati omessi versamenti contributivi da parte di Postel negli anni dal 2010 al 2014 nei confronti di personale dipendente e/o collaborativo di un fornitore. In relazione agli avvisi di accertamento per i periodi 2010 e 2011, Postel ha deciso di avvalersi della definizione agevolata ex art. 11 del D.L. 24 aprile 2017, n. 50, mentre in merito agli altri periodi di accertamento l'Agenzia delle Entrate ha accertato:

- per il periodo d'imposta 2012, in data 25 novembre 2016, maggiori IVA, IRES, IRAP e ritenute per un ammontare complessivo di 0,1 milioni di euro, oltre sanzioni e interessi. La Commissione Tributaria Regionale del Lazio ha respinto l'appello dell'Agenzia delle Entrate, condannandola alla refusione in favore della Società delle spese di lite, liquidate nel mese di febbraio 2022. La Società è in attesa della restituzione delle somme anticipate a titolo provvisorio;
- per il periodo d'imposta 2014, in data 19 aprile 2019 l'Agenzia delle Entrate ha accertato in data 19 aprile 2019, maggiori IVA, IRES, IRAP e ritenute per un ammontare complessivo di circa 0,25 milioni di euro, oltre sanzioni e interessi. Con sentenza del 22 ottobre 2020 la Commissione Tributaria Regionale di Roma ha accolto integralmente il ricorso presentato nell'interesse della Società e ha annullato l'avviso di accertamento emesso in relazione al periodo d'imposta 2014. La Società è in attesa della restituzione delle somme anticipate a titolo provvisorio.

In data 19 aprile 2018 la Guardia di Finanza – Nucleo di Polizia economico-finanziaria di Roma ha effettuato l'accesso presso la sede della società **SDA Express Courier** per eseguire una verifica ai fini dell'IVA, delle imposte sui redditi, dell'IRAP e delle ritenute per gli anni 2014, 2015 e 2016 ai sensi e per gli effetti degli artt. 52 e 63 del D.P.R. 633/72, art. 33 del D.P.R. 600/73, art. 2 del D.Lgs. 68/2001, nonché della Legge n. 4/1929. In data 29 novembre 2018 si è formalmente concluso l'accertamento; il verbale di constatazione finale presenta come principale rilievo la contestazione, per circa un milione di euro, della detrazione dell'IVA relativa alle note di variazione emesse dalla società in relazione agli sconti accordati ai propri clienti a seguito dell'incremento del numero delle spedizioni. Successivamente, in data 5 dicembre 2019, è stato notificato l'avviso di accertamento relativo al solo anno 2014 recante una pretesa complessiva pari a 0,4 milioni di euro che, riprendendo il Processo Verbale di Costatazione (PVC), contesta principalmente l'IVA detratta. In data 3 febbraio 2020 la Società ha proposto ricorso a tale avviso e ha provveduto al pagamento provvisorio della sanzione irrogata. In data 20 luglio si è tenuta l'udienza di discussione del ricorso IVA 2014 e la CTP, in accoglimento delle richieste della società, ha rinviato la discussione "a nuovo ruolo" (ossia senza fissazione di una data precisa della prossima udienza) al fine di consentire un margine temporale per portare a termine le trattative con la Direzione Regionale delle Entrate (DRE) del Lazio. Il dispositivo con il rinvio non è stato ancora notificato dalla commissione.

In data 27 maggio 2021, inoltre, la DRE ha notificato un ulteriore avviso di accertamento riferito al periodo di imposta 2015 analogo a quello già presentato relativo all'anno 2014 in cui si contestava, principalmente, l'IVA detratta. Tale atto non è stato impugnato ed è stata avviata con la DRE del Lazio una procedura di riesame complessivo della contestazione riferita alle note di credito con riferimento a tutti i periodi oggetto del PVC (dal 2014 al 2017) per cercare di addivenire ad una definizione stragiudiziale. Tale procedura è attualmente in corso.

Nel corso del 2022, si è giunti ad una definizione stragiudiziale con la DRE del Lazio Ufficio Grandi Clienti che di fatto ha comportato l'annullamento parziale dei rilievi IVA conseguenti al Processo Verbale di Costatazione della Guardia di Finanza del 29 novembre 2018 per tutti gli anni interessati, con rideterminazione degli importi complessivamente dovuti a circa 0,185 milioni di euro totali.

[Indice generale](#)[Indice di sezione](#)**I Bilanci di Poste Italiane al 31 dicembre 2022**

9. Procedimenti in corso e principali rapporti con le Autorità

Nel mese di novembre 2018 il **Consorzio Postemotori** ha ricevuto la notifica di un'ordinanza emessa dal Tribunale penale di Roma contenente un decreto di sequestro preventivo nei confronti del Consorzio per l'importo di 4,6 milioni di euro. In data 13 maggio 2019, il G.U.P del Tribunale Ordinario di Roma ha ridimensionato i capi di imputazione originari stabilendo il rinvio a giudizio solo in relazione a quota parte dei capi di imputazione inerenti alle operazioni di fatturazione passiva di un subappaltatore e di un consulente fiscale di uno dei soci. Il Consorzio ha conferito mandato a un penalista esterno per promuovere istanza di dissequestro rispetto al sequestro penale disposto in capo al Consorzio. In data 20 dicembre 2021 è stata depositata istanza di dissequestro e in data 24 dicembre 2021 è stato emesso dal Tribunale di Roma un provvedimento di restituzione della somma di 0,3 milioni di euro riaccreditata sul conto corrente del Consorzio in data 7 febbraio 2022.

Procedimenti in materia previdenziale

A partire dall'esercizio 2012 e sino al 31 dicembre 2022, l'Agenzia INPS di Genova Ponente e Roma Eur hanno emesso nei confronti di **Postel** degli avvisi di addebito, per complessivi 27,02 milioni di euro, con i quali è stato richiesto il pagamento di contributi previdenziali afferenti CIG, CIGS, mobilità e CUAF non coperti dal regime IPOST. Avverso tali richieste, sono stati proposti ricorsi al Tribunale di Genova. A supporto delle argomentazioni di Postel, con nota del 20 ottobre 2016, il Ministero del Lavoro ha confermato che il regime contributivo previsto per Poste Italiane trova applicazione anche nei confronti di tutte le società del Gruppo, con esclusione soltanto di quelle che esercitano attività di trasporto aereo, di licenza bancaria e di corriere espresso.

Alcuni dei giudizi sono stati già decisi dal Tribunale di Genova e, al loro esito, a fronte di avvisi di addebito pari complessivamente a 13,2 milioni di euro, la Società è stata condannata a pagare i soli contributi CUAF allo 0,68%, detratti gli assegni familiari versati da Postel ai dipendenti, per un importo di 0,3 milioni di euro, mentre nulla è stato ritenuto dovuto a titolo di CIG, CIGS e mobilità essendo al tempo Postel interamente partecipata dallo Stato tramite Poste Italiane e rientrando pertanto nel novero delle imprese industriali dello Stato per le quali la legge esclude l'obbligo del pagamento della cassa integrazione e della mobilità. L'INPS ha depositato ricorso in appello per la prima tranche di richieste effettuate (9,16 milioni di euro), contestando nell'*an* e nel *quantum* la sentenza di primo grado ed evidenziando che l'aliquota CUAF, in linea con gli ultimi orientamenti assunti da INPS, avrebbe dovuto essere pari al 4,40% in luogo dello 0,68% richiesto negli avvisi di addebito oggetto dei giudizi. Con sentenze pubblicate in data 28 dicembre 2018, la Corte d'Appello di Genova ha integralmente confermato le sentenze di primo grado, respingendo gli appelli dell'INPS, che ha proposto ricorsi per cassazione notificati in data 28 giugno 2019 a Postel, la quale si è costituita in giudizio.

Di seguito gli ulteriori giudizi già decisi:

- con la sentenza del 19 settembre 2019 il Tribunale di Genova ha confermato l'orientamento condannando Postel a corrispondere all'INPS, a titolo di contributi CUAF relativi al periodo dal maggio 2011 al novembre 2012, la somma di euro 0,08 milioni di euro, ritenendo non dovute le maggiori somme pretese con gli avvisi di addebito (ammontanti complessivamente a circa 4 milioni di euro). Con sentenza del 21 maggio 2021, la Corte di Appello di Genova ha respinto l'appello principale e l'appello incidentale. INPS ha proposto ricorso per Cassazione e Postel si è costituita in giudizio. Il 26 gennaio 2023 la Cassazione ha disposto la rimessione sul ruolo per la trattazione congiunta con altri ricorsi. La Parti sono in attesa della fissazione di una nuova udienza;
- con sentenza del 1° febbraio 2021 il Tribunale di Genova ha annullato l'avviso di addebito (per un totale di circa 0,64 milioni di euro) per il periodo da dicembre 2012 ad aprile 2015 (escluso luglio 2014) e condannato l'INPS al pagamento nei confronti di Postel della somma di 0,06 milioni di euro, oltre agli interessi. Con sentenza del 2 febbraio 2022, la Corte di Appello di Genova ha respinto il ricorso proposto dall'Istituto. INPS ha proposto ricorso per Cassazione e Postel, si è costituita in giudizio;
- con le sentenze del 26 maggio 2021 il Tribunale di Genova ha annullato gli avvisi di addebito (per un totale di circa 3,1 milioni di euro) per alcuni periodi compresi tra febbraio 2011 e gennaio 2017 e condannato a pagare le minori somme rideterminate per complessivi 0,17 milioni di euro. Con le sentenze del 18 maggio 2022 e del 6 giugno 2022 la Corte d'Appello di Genova ha respinto i ricorsi della Società, nonché gli appelli incidentali presentati dall'Istituto. Postel ed INPS hanno proposto ricorso per Cassazione avverso la sentenza del 18 maggio 2022. Allo stato solo Postel ha proposto ricorso per Cassazione avverso la sentenza del 6 giugno 2022;
- con sentenza pubblicata il 20 settembre 2022, la Corte di Appello di Genova, in riforma parziale della sentenza di primo grado del 29 dicembre 2020, ha condannando la Società a pagare quanto indicato nell'Avviso di Addebito per un importo pari a circa 0,009 milioni di euro. Allo stato pendono i termini per presentare l'eventuale ricorso in Cassazione;

Risultano ancora pendenti ulteriori giudizi amministrativi relativi ai ricorsi presentati da Postel avverso le note di rettifica per i periodi da maggio 2009 a novembre 2022.

[Indice di sezione](#)[Indice generale](#)**Relazione Finanziaria Annuale 2022**

Gruppo Poste Italiane

Inoltre, in data 8 ottobre 2019, l'INPS ha richiesto di provvedere alla regolarizzazione contributiva da settembre 2014 a settembre 2019 all'aliquota CUAF non armonizzata del 4,40% della retribuzione imponibile a fini previdenziali. In merito a quest'ultima richiesta la società si è regolata in modo diverso a seconda del periodo in esame:

- per i mesi di ottobre, novembre e dicembre 2019, Postel si è adeguata al versamento del contributo CUAF nella misura pari al 4,40%, con riserva di ripetizione;
- per il periodo pregresso da settembre 2014 a fine 2015, Postel ha impugnato per via amministrativa le comunicazioni di debito pervenute dall'INPS con la richiesta di pagamento del CUAF al 4,40%;
- per l'anno 2018 e i primi 7 mesi del 2019 sono stati notificati due Avvisi di Addebito con la richiesta di pagamento del CUAF al 0,68% e contributi minori CIG, CIGS a Postel, che ha pagato, con riserva di ripetizione in attesa che venga deciso il ricorso pendente in Cassazione;
- con decorrenza gennaio 2020, Postel versa all'INPS l'aliquota CUAF nella misura dello 0,68% anziché nella misura del 4,40%, per effetto di quanto previsto dall'art. 11, comma 5 *bis* del Decreto-legge n.162 del 2019, convertito dalla L. 28 febbraio 2020 n. 8.

Tenuto conto delle sentenze, delle motivazioni adottate e delle ulteriori pretese avanzate dall'INPS, la Società ha adeguato i propri Fondi rischi sulla scorta anche del parere dello studio legale che la assiste nel contenzioso.

Il fondo iscritto in bilancio al 31 dicembre 2022 risulta pari a 12,56 milioni di euro.

Principali procedimenti pendenti e rapporti con le autorità

AGCM

In data 9 marzo 2015 è stato avviato un procedimento nei confronti di **Poste Italiane** per presunta violazione degli artt. 20, 21 e 22 del Codice del Consumo, avente ad oggetto il "Libretto *Smart*". L'Autorità, in data 21 dicembre 2015, ha notificato a Poste Italiane il provvedimento finale in cui la condotta della Società è stata ritenuta non corretta ed è stata irrogata una sanzione amministrativa di 0,54 milioni di euro, limitata a un decimo del valore massimo applicabile, tenuto conto dell'attenuante secondo cui Poste Italiane ha consentito l'effettiva fruizione del tasso premiale ai consumatori. Avverso il suddetto provvedimento Poste Italiane ha depositato ricorso innanzi al TAR del Lazio che non è stato accolto e la relativa sentenza è stata impugnata al Consiglio di Stato. Si è ora in attesa della fissazione dell'udienza.

In data 3 ottobre 2018, **Poste Italiane**, senza che ciò costituisse acquiescenza o ammissione di responsabilità rispetto alle condotte controverse e fermo il diritto di far valere le proprie ragioni nelle opportune sedi, ha provveduto al pagamento della sanzione di 23 milioni di euro, oltre interessi, accertata nel gennaio 2018 a suo carico – per abuso di posizione dominante per il periodo 2014-2017 ai sensi dell'art. 102 del TFUE – dall'Autorità Garante della Concorrenza e del Mercato (AGCM). Poste Italiane ha impugnato il suddetto provvedimento innanzi al TAR Lazio e l'udienza di merito è stata fissata al 19 aprile 2023.

In data 19 novembre 2019, l'AGCM ha avviato il procedimento **PS11563** nei confronti di **Poste Italiane** per accertare una presunta pratica commerciale scorretta, posta in essere nell'ambito del servizio di recapito della corrispondenza e, in particolare delle raccomandate, in possibile violazione degli articoli 20, 21 e 22 del Codice del Consumo. In particolare, secondo le segnalazioni di alcuni clienti: i) le caratteristiche pubblicizzate del servizio "recapito delle raccomandate" non avrebbero trovato riscontro nel servizio effettivamente prestato; ii) nella pubblicità del servizio di "ritiro digitale delle raccomandate" non avrebbe chiarito che il servizio stesso potrebbe, in un immediato futuro, non essere più gratuito e che, comunque, esistono delle limitazioni alla fruizione del medesimo, essendo possibile accedervi esclusivamente se il mittente lo ha autorizzato. Nel mese di gennaio 2020 sono state ammesse a partecipare al procedimento alcune associazioni dei consumatori. L'Autorità, a conclusione del procedimento, con provvedimento notificato il 15 settembre 2020, ha irrogato una sanzione amministrativa pecuniaria di 5 milioni di euro, il cui pagamento è stato effettuato in data 5 gennaio 2021. Avverso il suddetto provvedimento Poste Italiane ha presentato ricorso al TAR Lazio e l'udienza di merito si è svolta il 26 maggio 2021. La sentenza del TAR del Lazio, che non ha accolto il ricorso di Poste, è stata appellata al Consiglio di Stato e si è in attesa della fissazione dell'udienza. In ogni caso nel mese di maggio l'AGCM aveva dato atto che Poste ha correttamente ottemperato.

[Indice generale](#)[Indice di sezione](#)**I Bilanci di Poste Italiane al 31 dicembre 2022**

9. Procedimenti in corso e principali rapporti con le Autorità

In data 6 aprile 2020 l'AGCM ha avviato, ai sensi dell'art. 9 comma 3-*bis* della Legge n. 192/98 e dell'art. 14 Legge n. 287/90, il procedimento **A539** nei confronti di **Poste Italiane**, a seguito della segnalazione di un fornitore terzo che ha lamentato la supposta imposizione, da parte di Poste Italiane, di clausole contrattuali ingiustificatamente gravose. In particolare, a seguito dell'interruzione dei rapporti contrattuali, intervenuta a metà del 2017, il fornitore non sarebbe, di fatto, riuscito a offrire altrimenti i servizi che svolgeva nel mercato per l'obbligo di rispettare regole e parametri organizzativi ritenuti tali da irrigidire eccessivamente la struttura aziendale, rendendola inadatta a operare con soggetti diversi da Poste Italiane. In data 8 giugno 2020 si è svolta un'audizione nella quale Poste Italiane ha esposto la propria posizione e, successivamente, l'Autorità ha chiesto la consegna di documentazione. Il 3 maggio 2021 si è svolta l'audizione finale nell'ambito della quale Poste Italiane ha esposto la propria posizione e ha presentato le proprie memorie difensive. L'Autorità, a conclusione del procedimento, con provvedimento notificato il 6 agosto 2021, ha irrogato una sanzione amministrativa pecuniaria di oltre 11 milioni di euro per abuso di dipendenza economica, il cui pagamento è stato effettuato in data 6 settembre 2021. Avverso il suddetto provvedimento Poste Italiane ha presentato ricorso al TAR Lazio e l'udienza di merito è stata fissata al 19 aprile 2023.

In data 14 ottobre 2021, l'Autorità Garante della Concorrenza e del Mercato (AGCM) ha avviato nei confronti di **PostePay** un procedimento ai sensi dell'art. 27, comma 3, del D.Lgs. 6 settembre 2005, n. 206 e successive modificazioni (Codice del Consumo), nonché ai sensi dell'art. 6 del Regolamento sulle procedure istruttorie in materia di pubblicità ingannevole e comparativa, pratiche commerciali scorrette, violazione dei diritti dei consumatori nei contratti, violazione del divieto di discriminazioni e clausole vessatorie (Regolamento), adottato dall'Autorità con delibera del 1° aprile 2015 e contestuale richiesta di informazioni ai sensi dell'art. 12, comma 1, del Regolamento.

In sintesi, l'AGCM, sulla base di alcune segnalazioni ricevute da utenti dei servizi PosteMobile ha contestato l'attivazione non richiesta di un presunto servizio di prosecuzione del traffico in uscita (voce, SMS e dati) in caso di esaurimento del credito della scheda SIM ricaricabile dell'utente o di credito insufficiente al momento del rinnovo dell'offerta periodica. PostePay ha riscontrato la comunicazione dell'AGCM chiarendo che nessun servizio di continuità è previsto nell'ambito delle offerte PosteMobile.

Al termine della fase istruttoria del Procedimento, acquisito il parere dell'Autorità per le Garanzie nelle Comunicazioni (AGCOM, che nulla ha rilevato e tanto meno contestato in termini di censure regolamentari alla Società), in data 9 agosto, l'AGCM ha notificato a PostePay il provvedimento finale n. 30286, con il quale ha ritenuto di accertare l'infrazione sostenendo che, per le offerte di telefonia mobile sottoscritte a canone flat, in caso di esaurimento del credito, la Società addebiti una tariffazione a consumo – più onerosa rispetto a quella ordinaria – senza un'adeguata informativa. Nel provvedimento la Società viene condannata, pertanto, al pagamento di una sanzione amministrativa 1,8 milioni di euro, calcolata sulla base del fatturato relativo alla fornitura di reti e servizi di comunicazione elettronica, e ridotta poi a 1,5 milioni di euro, in considerazione della circostanza attenuante "relativa ad alcune misure assunte dal professionista per rimuovere la condotta".

La Società ha ritenuto opportuno proporre impugnativa avverso il Provvedimento dinnanzi al TAR del Lazio depositando il ricorso in data 28 ottobre 2022. Pertanto, il pagamento della sanzione irrogata è stato eseguito da PostePay con espressa riserva di gravame e, nel caso, di ripetizione (totale o parziale) dell'importo versato in presenza di annullamento (totale o parziale) del Provvedimento da parte del TAR Lazio e/o del Consiglio di Stato.

In data 7 novembre 2022, PostePay ha provveduto a trasmettere all'AGCM la prevista relazione di ottemperanza, atta ad illustrare le misure adottate da PostePay per superare – pur avendone confutato la fondatezza – le contestazioni di AGCM, che, in data 2 dicembre 2022, ha provveduto a comunicare a PostePay di aver preso atto dell'ottemperanza al provvedimento.

In data 24 marzo 2022, l'AGCM ha avviato il procedimento **PS/11287** nei confronti di **Poste Italiane** per presunte pratiche commerciali scorrette relativamente alle informative sui termini di scadenza e di prescrizione dei Buoni Fruttiferi Postali in forma cartacea, in quanto: i) in fase di collocamento dei buoni, Poste ometterebbe di indicare la data di scadenza e/o la data di prescrizione, nonché di fornire le informazioni relative alle conseguenze giuridiche derivanti dallo spirare dei predetti termini e/o fornirebbe tali informazioni con una formulazione confusoria e decettiva; ii) nella gestione dei buoni caduti in prescrizione nell'ultimo quinquennio, Poste avrebbe omissis di informare i titolari di buoni prossimi alla scadenza del termine di prescrizione, dello spirare di tale termine e delle conseguenze giuridiche derivanti in caso di mancata richiesta di rimborso del titolo entro tale termine. In data 13 aprile 2022, la Società ha trasmesso all'AGCM una memoria difensiva in cui, oltre a fornire riscontro alla richiesta di informazioni contenuta nell'atto di avvio, ha evidenziato il suo ruolo di mero collocatore, la natura dei buoni e l'inapplicabilità della disciplina consumeristica al caso di specie. In data 30 agosto 2022, l'AGCM ha notificato a Poste la Comunicazione delle Risultanze Istruttorie, confermando, sostanzialmente, le contestazioni del procedimento di avvio. In data 19 settembre 2022, Poste ha depositato la memoria difensiva finale corredata dalle iniziative poste in essere, su base volontaria, volte a eliminare le preoccupazioni dell'Autorità, senza prestare acquiescenza alle contestazioni mosse nel procedimento. L'Autorità, in data 4 novembre 2022, ha notificato a Poste il provvedimento finale con il quale è stata irrogata una sanzione amministrativa pari a 1,4 milioni di euro. Tale importo è stato così quantificato tenuto conto delle azioni poste in essere dalla Società su base volontaria, ritenute idonee a migliorare l'informativa fornita ai consumatori; l'Autorità ha infatti riconosciuto a Poste Italiane una riduzione del 60% dell'importo della sanzione. La Delibera dell'Autorità è stata oggetto di impugnativa al TAR da parte della Società, il quale ha fissato l'udienza di discussione del merito al 7 giugno 2023. In linea con quanto disposto nel provvedimento finale, la Società ha inviato, in data 3 febbraio 2023, la propria Relazione di ottemperanza alla diffida dell'AGCM.

[Indice di sezione](#)[Indice generale](#)

Relazione Finanziaria Annuale 2022
Gruppo Poste Italiane

AGCom

Ai sensi del D.L. n. 201 del 6 dicembre 2011, convertito nella Legge n. 214 del 22 dicembre 2011, le attività di regolamentazione e di vigilanza del settore postale spettano all'Autorità per le Garanzie nelle Comunicazioni (AGCom).

A seguito del recepimento nell'ordinamento italiano della terza direttiva europea in materia postale (Direttiva 2008/6/CE), la quantificazione dell'onere del Servizio Postale Universale è effettuata mediante l'applicazione della metodologia del cosiddetto "costo netto evitato"²⁴⁶. Al riguardo:

- i. il 24 febbraio 2023 è stata pubblicata la Delibera AGCom 28/23/CONS con la quale è stato avviato il procedimento di verifica del calcolo del costo netto del servizio postale universale per gli anni 2020 e 2021;
- ii. il 1° luglio 2021 è stata pubblicata la Delibera AGCom 199/21/CONS con la quale si è concluso il procedimento di verifica del costo netto del servizio postale universale sostenuto da Poste Italiane per gli anni 2017, 2018 e 2019. In particolare, l'onere del Servizio Postale Universale per tali anni è stato quantificato, rispettivamente, in 354,5, 334,5 e 175 milioni di euro. Per l'esercizio 2019, sebbene l'onere quantificato (175 milioni di euro) sia inferiore alle compensazioni autorizzate (262 milioni di euro), l'onere per la fornitura del servizio postale universale sull'intero periodo (ovvero il previgente Contratto di Programma 2016-2019) risulta in ogni caso superiore alle compensazioni autorizzate dalla Commissione Europea. L'Autorità ha stabilito inoltre che l'onere del servizio universale per gli anni 2017, 2018 e 2019 è iniquo e che, per i medesimi anni, in continuità con quanto stabilito negli anni precedenti, non è istituito il Fondo di Compensazione di cui all'art. 10 del D.Lgs. n. 261/1999. Avverso il suddetto provvedimento Poste Italiane ha presentato ricorso al TAR Lazio (ancora pendente);
- iii. il 2 luglio 2019 è stata pubblicata la Delibera AGCom 214/19/CONS "Verifica del calcolo del costo netto del servizio postale universale per gli anni 2015 e 2016" che, oltre a stabilire che l'onere presenta carattere di iniquità, ha quantificato l'onere del Servizio Postale Universale per gli anni 2015 e 2016, rispettivamente in 389 e 356 milioni di euro, a fronte di contributi previsti nel Contratto di Programma, pari rispettivamente a 329 e 262 milioni di euro. Per gli anni 2015 e 2016 non è stato istituito il Fondo di Compensazione da parte di AGCom con conseguente impossibilità di recupero delle differenze evidenziate dall'AGCom tra contributi statali e quantificazione dell'onere. In data 2 ottobre 2019 Poste Italiane ha presentato ricorso al TAR Lazio avverso la suddetta delibera (ancora pendente);
- iv. il 6 settembre 2017 è stata pubblicata la Delibera AGCom 298/17/CONS "Verifica del calcolo del costo netto del servizio postale universale per gli anni 2013 e 2014" che, oltre a stabilire che l'onere presenta carattere di iniquità, ha quantificato l'onere del Servizio Postale Universale per gli anni 2013 e 2014, rispettivamente in 393 e 409 milioni di euro, a fronte di contributi previsti nel Contratto di Programma, pari rispettivamente a 343 e 336 milioni di euro. Anche per gli anni 2013 e 2014 non è stato istituito il Fondo di Compensazione e in data 6 novembre 2017 Poste Italiane ha presentato ricorso al TAR del Lazio avverso la suddetta delibera (ancora pendente);
- v. il 31 luglio 2014 è stata pubblicata la Delibera AGCom 412/14/CONS "Verifica del calcolo del costo netto del servizio postale universale per gli anni 2011 e 2012" che, oltre a stabilire che l'onere presenta carattere di iniquità, ha quantificato l'onere del Servizio Postale Universale per gli anni 2011 e 2012, rispettivamente in 381 e 327 milioni di euro a fronte di compensi originariamente rilevati da Poste Italiane rispettivamente per 357 e di 350 milioni di euro. L'Autorità ha stabilito, inoltre, che per l'anno 2012 non è stato istituito il Fondo di Compensazione e in data 13 novembre 2014 Poste Italiane ha presentato ricorso al TAR Lazio avverso la suddetta delibera. Il TAR, con sentenza n. 11416, pubblicata in data 5 settembre 2022, ha parzialmente accolto il ricorso sulla verifica dell'onere per gli anni 2011-2012 riconoscendo la mancata attivazione del fondo di compensazione per l'anno 2011. Poste e AGCom hanno proposto appello al Consiglio di Stato contro la sentenza TAR e l'udienza di merito è stata fissata al 18 maggio 2023.

Con Delibera 313/21/CONS, notificata in data 21 ottobre 2021, l'AGCom ha chiuso il procedimento sanzionatorio, avviato con atto di contestazione **6/21/DSP**, irrogando una sanzione di 0,9 milioni di euro per violazione degli obblighi di continuità del servizio universale (art. 3, comma 1, 5 lett. b) e 8 lett. d) del D. Lgs. n. 261/1999) e degli obblighi informativi, in relazione alle chiusure di 239 Uffici Postali nel periodo natalizio (nei giorni di sabato 28 dicembre 2019 e sabato 4 gennaio 2020) ancorché preventivamente comunicate alla stessa. L'Autorità ha accolto la richiesta, in via subordinata, di applicazione del cumulo giuridico, irrogando una sanzione di importo ridotto rispetto a quello che era stato indicato per il pagamento in misura ridotta (3,28 milioni di euro). Il pagamento della sanzione è stato effettuato in data 10 novembre 2021. La Delibera dell'Autorità è stata oggetto di impugnativa al TAR da parte della Società.

Con Delibera n.104/22/CONS del 7 aprile 2022, l'AGCom ha archiviato il procedimento sanzionatorio, avviato con atto di Contestazione n. **13/21/DSP**, per il mancato rispetto di cinque obiettivi di qualità su alcuni prodotti rientranti nel Servizio Universale per il 2020, accogliendo le argomentazioni espresse da Poste Italiane e riconoscendo la qualificazione, relativamente all'anno 2020, della pandemia da SARS-Covid quale causa di forza maggiore. Nella stessa Delibera, l'Autorità ha affermato che, per gli anni 2021 e 2022, venendo meno il carattere della imprevedibilità dell'evento, sarà onere della Società dimostrare di avere introdotto le misure organizzative necessarie a garantire il rispetto degli obblighi di qualità di servizio universale.

²⁴⁶ Con tale metodologia l'ammontare del costo netto è quantificato come la differenza tra il costo netto delle operazioni di un fornitore del servizio universale designato - quando questo è soggetto ad obblighi di servizio universale - e il costo netto delle operazioni in assenza di tali obblighi.

[Indice generale](#)[Indice di sezione](#)**I Bilanci di Poste Italiane al 31 dicembre 2022**

9. Procedimenti in corso e principali rapporti con le Autorità

In data 2 agosto 2022, con atto di Contestazione n. **2/22/DSP**, l'AGCom ha avviato nei confronti di Poste Italiane un procedimento sanzionatorio per il mancato rispetto degli obiettivi di qualità sui prodotti rientranti nel Servizio Postale Universale per l'anno 2021, individuando cinque contestazioni. Con Determina n. **27/22/DSP**, notificata in data 12 ottobre 2022, l'Autorità ha archiviato il procedimento sanzionatorio in quanto la Società si è avvalsa del beneficio di cui all'articolo 16 della Legge n. 689 del 24 novembre 1981, con pagamento delle sanzioni in misura ridotta per tutte le contestazioni.

Banca d'Italia

La Banca d'Italia, dal 14 marzo 2022 al 15 luglio 2022, ha condotto una verifica ispettiva in Poste Italiane S.p.A. – Patrimonio BancoPosta, su redditività e modello di *business*, sistemi di governo e controllo, modalità di gestione del rischio di tasso ivi inclusa la relativa modellistica interna, nuovo *business* dei crediti d'imposta e rischi ad esso associati. Il 30 novembre 2022 è stato consegnato a Poste Italiane il rapporto contenente alcuni rilievi ed una valutazione "parzialmente sfavorevole". Poste Italiane, nei termini previsti e previa discussione nel Consiglio di Amministrazione del 25 gennaio 2023, ha provveduto a comunicare alla Banca d'Italia le proprie considerazioni e gli interventi di miglioramento previsti; per l'unico rilievo a fronte del quale è stato avviato un procedimento sanzionatorio, la Società ha inviato le controdeduzioni a sostegno della correttezza del proprio operato.

In data 20 luglio 2022, l'Autorità ha inviato a Poste Italiane S.p.A. – Patrimonio BancoPosta e PostePay una comunicazione in merito alle modalità di gestione dei fondi ricevuti da PostePay a fronte dell'emissione di moneta elettronica. Si ricorda che le Disposizioni di Vigilanza per gli IMEL prevedono che tale raccolta possa essere depositata presso una banca autorizzata ad operare in Italia, investita in titoli di debito qualificati o particolari quote di fondi comuni di investimento armonizzati. A partire dalla costituzione di PostePay tali somme sono depositate su un conto corrente postale (c.d. conto di tutela) e concorrono alla raccolta da clientela privata del Patrimonio BancoPosta che, in base al vincolo di impiego, viene investita in titoli governativi dell'area euro. In merito, l'Autorità ha avviato nel corso del 2021 un'interlocuzione con BancoPosta e PostePay, in considerazione del fatto che BancoPosta non è stato ritenuto un soggetto assimilabile alla nozione di "ente creditizio" prevista dalla normativa europea di riferimento. A fronte di un approccio alternativo prospettato, volto ad equiparare il deposito presso BancoPosta delle somme raccolte da PostePay ad un investimento diretto in titoli di debito qualificati, nella citata comunicazione l'Autorità ha richiesto a BancoPosta e PostePay un'ulteriore riflessione, volta a individuare una soluzione operativa che consenta il pieno allineamento con le disposizioni normative in materia. All'esito dello svolgimento degli ulteriori approfondimenti richiesti, è stata individuata una soluzione transitoria, anche sulla base delle interlocuzioni con l'Autorità. Il riscontro sarà fornito da BancoPosta entro il secondo trimestre 2023.

Nel corso dell'ultimo trimestre 2022 la Banca d'Italia ha condotto due verifiche ispettive nei confronti di **PostePay S.p.A. – Patrimonio Destinato IMEL**, una "di carattere generale" avviata nel mese di settembre ed una riguardante "operazioni di pagamento non autorizzate, frodi e disconoscimenti" avviata nel mese di novembre. Entrambe le ispezioni si sono concluse nel mese di dicembre. In data 27 marzo 2023 la Banca d'Italia ha consegnato le risultanze degli accertamenti ispettivi condotti dal 29 settembre 2022 al 16 dicembre 2022. Tale ispezione si è conclusa con un giudizio "parzialmente favorevole". Alla data di approvazione del presente Bilancio si è ancora in attesa di ricevere gli esiti ispettivi con riferimento all'ispezione avviata nel mese di novembre.

Nel mese di febbraio 2023 la Banca d'Italia ha avviato un accertamento ispettivo presso **PostePay S.p.A. – Patrimonio Destinato IMEL**, ai sensi dell'art. 146, Decreto Legislativo 1° settembre 1993, n.385, finalizzato alla verifica delle procedure previste dalla Direttiva PSD2 volte a consentire l'accesso ai conti di pagamento on-line da Terze Parti. L'ispezione si è conclusa nel mese di marzo 2023 e alla data di approvazione del presente Bilancio si è in attesa della ricezione del verbale ispettivo.

IVASS

Con riguardo ai procedimenti sanzionatori scaturiti da contestazioni da parte dell'Autorità di Vigilanza per l'asserita violazione dell'art. 183, comma 1, lett. "a", del Codice delle assicurazioni private e prevalentemente inerenti la tardività della liquidazione delle prestazioni assicurative oltre il termine contrattualmente previsto – non risultano, allo stato attuale, procedimenti pendenti.

Si precisa che con riferimento all'atto di contestazione inerente l'asserito ritardo nella liquidazione di polizze vita notificato dall'IVASS a **Poste Vita** in data 24 febbraio 2021, la Compagnia ha optato nei termini di legge, per il pagamento della sanzione pari a circa 0,08 milioni di euro, come da provvedimento ingiuntivo notificato dall'IVASS in data 29 settembre 2022.

Con riguardo all'ispezione IVASS – avente ad oggetto profili di **governo, gestione e controllo degli investimenti e dei rischi finanziari** conclusa il 7 maggio 2021 – si rende noto che il relativo piano di azione, approvato dal CdA della Compagnia il 22 ottobre 2021, è stato interamente completato nel rispetto delle tempistiche previste dal piano.

[Indice di sezione](#)[Indice generale](#)

Relazione Finanziaria Annuale 2022
Gruppo Poste Italiane

Con riguardo all'accertamento ispettivo volto alla verifica del rispetto della **normativa antiriciclaggio**, congiuntamente, presso **Poste Vita e Poste Italiane – Patrimonio BancoPosta** conclusosi il 18 giugno 2021 e i cui esiti sono stati notificati a Poste Vita S.p.A. nella seduta del Consiglio di Amministrazione del 30 settembre 2021, si rappresenta che al 31 dicembre 2022, tutte le azioni individuate sono state completate nelle tempistiche pianificate.

In data 7 marzo u.s., la Compagnia **Poste Vita** ha ricevuto comunicazione da parte dell'Autorità di Vigilanza in merito all'avvio di un accertamento ispettivo avente ad oggetto la verifica del processo di gestione delle polizze c.d. dormienti.

COVIP

Con riferimento all'ispezione COVIP sul Piano Individuale Pensionistico "Postaprevidenza Valore" ("PIP"), i cui esiti sono stati notificati alla Compagnia con comunicazione del 27 maggio 2022, il Consiglio di Amministrazione della Compagnia ha approvato, nella seduta del 26 luglio 2022, un articolato piano di interventi volto al rafforzamento dei processi, ad integrazione di quanto già indicato nel piano d'azione approvato dal Consiglio d'Amministrazione in data 8 giugno 2022. Alla data del 31 dicembre 2022, risultano completate tutte le azioni previste dal piano e rispettate le tempistiche preventivate.

Altri Procedimenti

Federconsumatori, con atto di citazione del 14 maggio 2021, ha avviato nei confronti di **Poste Italiane** un'azione di classe (c.d. "class action") ex art. 140-bis del Codice del Consumo, dinanzi al Tribunale di Roma. Il valore della controversia è ad oggi di circa 8,5 migliaia di euro.

Con l'atto di citazione in argomento, Federconsumatori contesta che la capitalizzazione degli interessi dei Buoni Fruttiferi Postali di durata trentennale (contraddistinti dalla serie "Q", emessi da Cassa Depositi e Prestiti dal 1986 al 1995, in forza del D.M. 13 giugno 1986 del Ministro del Tesoro che sono stati successivamente trasferiti al Ministero dell'Economia e delle Finanze, ai sensi del Decreto MEF 5 dicembre 2003) sia effettuata annualmente al netto della ritenuta fiscale (oggi imposta sostitutiva), anziché al lordo, con l'effetto di riconoscere ai risparmiatori un rendimento inferiore a quello asseritamente dovuto.

Il 27 luglio 2021, Poste Italiane si è costituita in giudizio eccependo, in via preliminare, l'inammissibilità dell'azione di classe, per diversi motivi pregiudiziali nonché la prescrizione del diritto di credito vantato dagli attori e dai potenziali aderenti ed ha contestato nel merito la fondatezza della domanda proposta.

Il Tribunale di Roma, con ordinanza dell'11 gennaio 2022, ha ritenuto manifestamente infondata la domanda presentata da Federconsumatori riconoscendo, tra l'altro, il difetto di legittimazione passiva di Poste Italiane. Federconsumatori ha proposto appello all'ordinanza del Tribunale di Roma e la Corte d'Appello ha fissato l'udienza per la precisazione delle conclusioni al 12 luglio 2023.

[Indice generale](#)[Indice di sezione](#)**I Bilanci di Poste Italiane al 31 dicembre 2022**
10. Eventi o operazioni "significative non ricorrenti"

10. Eventi o operazioni “significative non ricorrenti”

Di seguito viene fornito un breve riepilogo degli effetti derivanti da eventi ed operazioni significative non ricorrenti²⁴⁷ posti in essere dal Gruppo Poste Italiane nel corso dell'esercizio 2022, ai sensi della comunicazione CONSOB n. DEM/6064293 del 28 luglio 2006:

- costituzione del fondo rischi per crediti d'imposta Legge n.77/2020 per 320 milioni di euro a copertura delle probabili passività analiticamente descritte nella nota A10 – Crediti d'imposta Legge n. 77/2020.

11. Eventi o operazioni “atipiche e/o inusuali”

Ai sensi della comunicazione CONSOB del 28 luglio 2006 il Gruppo Poste Italiane non ha posto in essere operazioni atipiche e/o inusuali²⁴⁸ nel corso dell'esercizio 2022.

²⁴⁷ Eventi e operazioni il cui accadimento risulta non ricorrente, non ripetendosi frequentemente nel consueto svolgimento dell'attività.

²⁴⁸ Operazioni che per significatività/rilevanza, natura delle controparti, oggetto della transazione, modalità di determinazione del prezzo di trasferimento e tempistica dell'accadimento possono dar luogo a dubbi sulla correttezza e/o completezza delle informazioni di bilancio, sul conflitto di interesse, sulla salvaguardia del patrimonio aziendale, nonché sulla tutela degli azionisti di minoranza.

[Indice di sezione](#)[Indice generale](#)

Relazione Finanziaria Annuale 2022
Gruppo Poste Italiane

12. Eventi di rilievo successivi alla chiusura dell'esercizio

Di seguito si riportano gli accadimenti intervenuti dopo la data di riferimento del bilancio per la cui trattazione completa si rimanda al paragrafo 3.1 – *Principali operazioni societarie*.

Sourcesense S.p.A.

In data 24 gennaio 2023 Sourcesense ha perfezionato l'acquisizione di **Eco-Mind Ingegneria Informatica S.r.l.** e della sua controllata **HeadApp S.r.l.**, società IT operanti come *software factory* specializzate nella progettazione e sviluppo di soluzioni *business*, *mobile* e *cloud native* e soluzioni di realtà aumentata e virtuale, per un corrispettivo di 1,1 milioni di euro.

Net Insurance S.p.A.

In data 28 settembre 2022 il CdA di Poste Vita ha approvato la promozione di un'OPA volontaria totalitaria per cassa su azioni ordinarie e *warrant* di **Net Insurance S.p.A.** ("Net Insurance"), di concerto con alcuni azionisti. A seguito delle autorizzazioni ricevute da CONSOB, IVASS e dall'AGCM, il 27 febbraio è stato avviato il periodo di adesione alle offerte promosse da un veicolo societario direttamente controllato da Poste Vita ("Net Holding"). Il periodo di adesione alle offerte si concluderà il 6 aprile 2023. Il perfezionamento dell'operazione è previsto entro il primo semestre del 2023.

Plurima BidCo S.r.l.

In data 29 settembre 2022 è stata approvata la fusione inversa di Plurima Bidco S.r.l. in Plurima dalle assemblee delle due società. L'operazione, che ha previsto l'applicazione delle semplificazioni previste dalla normativa per le operazioni di fusione di società interamente possedute, è divenuta efficace con decorrenza 1° gennaio 2023.

Indice generale

Indice di sezione

I Bilanci di Poste Italiane al 31 dicembre 2022

13. Ulteriori informazioni

13. Ulteriori informazioni

La presente nota rappresenta un'area comune al bilancio consolidato del Gruppo Poste Italiane e al bilancio separato di Poste Italiane S.p.A., in cui vengono fornite informazioni quali/quantitative su tematiche richieste in via residuale dai principi contabili, non specificamente trattate all'interno delle note precedenti.

Trasferimenti di attività finanziarie non eliminate contabilmente

In conformità a quanto previsto dall'IFRS 7 – *Strumenti finanziari: Informazioni integrative* si forniscono nel presente paragrafo le informazioni su operazioni di trasferimento di attività finanziarie che non ne comportano l'eliminazione contabile (c.d. *continuing involvement*).

Al 31 dicembre 2022, sono riconducibili alla fattispecie in commento debiti per operazioni passive di pronti contro termine stipulate con primari operatori finanziari integralmente riferite alla Capogruppo.

Trasferimento di attività finanziarie non eliminate contabilmente

Descrizione (milioni di euro)	Note	31 dicembre 2022			31 dicembre 2021		
		Valore nominale	Valore di Bilancio	Fair value	Valore nominale	Valore di Bilancio	Fair value
Attività finanziarie Patrimonio BancoPosta	[A6]						
Attività finanziarie al Costo ammortizzato		6.442	6.766	11.832	7.972	8.763	9.261
Attività finanziarie al FVTOCI		6.628	6.246	6.246	5.459	6.261	6.261
Passività finanziarie Patrimonio BancoPosta	[B6]						
Passività finanziarie per PCT		(13.486)	(13.342)	(12.993)	(14.847)	(14.837)	(14.826)
Totale		(416)	(330)	5.085	(1.416)	187	696

Indice di sezione

Indice generale

Relazione Finanziaria Annuale 2022
Gruppo Poste Italiane

Attività finanziarie soggette a limitazioni d'uso

Si fornisce nel presente paragrafo il valore nominale e di bilancio delle attività finanziarie date in garanzia a controparti con le quali sono in essere operazioni di pronti contro termine, di *Interest Rate Swap* e le attività finanziarie consegnate a Banca d'Italia a garanzia della linea di credito *intraday* concessa alla Capogruppo nonché a garanzia dell'attività in *SEPA Direct Debit*.

Attività finanziarie soggette a limitazioni d'uso

Descrizione (milioni di euro)	31 dicembre 2022		31 dicembre 2021	
	Valore Nominale	Valore di bilancio	Valore Nominale	Valore di bilancio
Attività finanziarie Patrimonio BancoPosta				
Attività finanziarie al Costo ammortizzato				
Finanziamenti e Crediti	2.457	2.457	4.858	4.858
Crediti per depositi in garanzia (<i>collateral</i> previsti da CSA)	31	31	4.173	4.173
Crediti per depositi in garanzia (<i>collateral</i> previsti da GMRA)	1.447	1.447	72	72
Crediti per depositi in garanzia (marginazione <i>Clearing House</i>)	978	978	612	612
Crediti per depositi in garanzia (OTC <i>Clearing House</i>)	1	1	1	1
Titoli a reddito fisso	7.034	7.478	8.652	9.751
Titoli per operazioni in PCT	6.442	6.766	7.972	8.763
Titoli per depositi dati in garanzia (<i>collateral</i> previsti da CSA e GMRA)	245	247	480	610
Titoli in garanzia per linee di credito <i>intraday</i> con Banca d'Italia e per l'esecuzione dei pagamenti <i>Sepa Direct Debit</i>	347	465	200	378
Attività finanziarie al FVTOCI				
Titoli a reddito fisso	8.899	8.469	6.814	7.965
Titoli per operazioni in PCT	6.628	6.246	5.459	6.261
Titoli per depositi dati in garanzia (<i>collateral</i> previsti da CSA e GMRA)	-	-	30	30
Titoli in garanzia per linee di credito <i>intraday</i> con Banca d'Italia e per l'esecuzione dei pagamenti <i>Sepa Direct Debit</i>	2.271	2.223	1.325	1.674
Attività finanziarie Patrimonio non destinato				
Attività finanziarie al Costo ammortizzato				
Finanziamenti e Crediti	-	-	3	3
Crediti per depositi in garanzia (<i>collateral</i> previsti da CSA)	-	-	3	3
Crediti per depositi in garanzia (<i>collateral</i> previsti da GMRA)	-	-	-	-
Attività finanziarie al FVTOCI				
Titoli a reddito fisso	-	-	-	-
Titoli per operazioni in PCT	-	-	-	-
Totale attività finanziarie indisponibili	18.390	18.404	20.327	22.577

Al 31 dicembre 2022 la Capogruppo ha ricevuto attività finanziarie a garanzia di operazioni in *Reversal Repo* per un nozionale complessivo di 4.425 milioni di euro ed un *fair value* pari a 4.521 milioni di euro.

Inoltre titoli per un valore nominale di 1.200 milioni di euro sono impegnati per Pronti contro termine stipulati con Cassa Compensazione e Garanzia nel mese di dicembre 2022 e regolati nei primi giorni di gennaio 2023.

Indice generale

Indice di sezione

I Bilanci di Poste Italiane al 31 dicembre 2022

13. Ulteriori informazioni

Esposizione in titoli di debito sovrano

Con riferimento alle attività finanziarie, di seguito si riportano le informazioni riguardo l'esposizione al debito sovrano del Gruppo al 31 dicembre 2022, ai sensi della Comunicazione n. DEM/11070007 del 28 luglio 2011 di attuazione del documento n. 2011/266 pubblicato dall'ESMA e successive integrazioni.

Gruppo Poste Italiane – Esposizione in titoli di debito sovrano

Descrizione (milioni di euro)	31.12.2022			31.12.2021		
	Valore nominale	Valore di Bilancio	Valore di mercato	Valore nominale	Valore di Bilancio	Valore di mercato
Italia	138.017	126.397	122.321	135.674	156.775	157.449
Attività finanziarie al costo ammortizzato	27.306	26.921	22.845	26.944	31.893	32.567
Attività finanziarie al FVTOCI	110.698	99.463	99.463	108.717	124.867	124.867
Attività finanziarie al FVTPL	13	14	14	13	15	15
Austria	215	170	170	-	-	-
Attività finanziarie al costo ammortizzato	-	-	-	-	-	-
Attività finanziarie al FVTOCI	215	170	170	-	-	-
Attività finanziarie al FVTPL	-	-	-	-	-	-
Belgio	2.876	2.123	2.123	132	151	151
Attività finanziarie al costo ammortizzato	-	-	-	-	-	-
Attività finanziarie al FVTOCI	2.876	2.123	2.123	132	151	151
Attività finanziarie al FVTPL	-	-	-	-	-	-
Finlandia	138	122	122	-	-	-
Attività finanziarie al costo ammortizzato	-	-	-	-	-	-
Attività finanziarie al FVTOCI	138	122	122	-	-	-
Attività finanziarie al FVTPL	-	-	-	-	-	-
Francia	5.050	3.411	3.411	151	201	201
Attività finanziarie al costo ammortizzato	-	-	-	-	-	-
Attività finanziarie al FVTOCI	5.050	3.411	3.411	151	201	201
Attività finanziarie al FVTPL	-	-	-	-	-	-
Germania	851	792	792	215	235	235
Attività finanziarie al costo ammortizzato	-	-	-	-	-	-
Attività finanziarie al FVTOCI	851	792	792	215	235	235
Attività finanziarie al FVTPL	-	-	-	-	-	-
Irlanda	455	372	372	10	13	13
Attività finanziarie al costo ammortizzato	-	-	-	-	-	-
Attività finanziarie al FVTOCI	455	372	372	10	13	13
Attività finanziarie al FVTPL	-	-	-	-	-	-
Olanda	295	293	293	-	-	-
Attività finanziarie al costo ammortizzato	-	-	-	-	-	-
Attività finanziarie al FVTOCI	295	293	293	-	-	-
Attività finanziarie al FVTPL	-	-	-	-	-	-
Portogallo	416	295	295	-	-	-
Attività finanziarie al costo ammortizzato	-	-	-	-	-	-
Attività finanziarie al FVTOCI	416	295	295	-	-	-
Attività finanziarie al FVTPL	-	-	-	-	-	-
Spagna	3.860	2.261	2.261	1.280	1.870	1.870
Attività finanziarie al costo ammortizzato	3	3	3	3	3	3
Attività finanziarie al FVTOCI	3.857	2.258	2.258	1.277	1.867	1.867
Attività finanziarie al FVTPL	-	-	-	-	-	-
USA	50	38	38	25	23	23
Attività finanziarie al costo ammortizzato	-	-	-	-	-	-
Attività finanziarie al FVTOCI	50	38	38	25	23	23
Attività finanziarie al FVTPL	-	-	-	-	-	-
Altri Paesi	203	169	169	149	147	147
Attività finanziarie al costo ammortizzato	-	-	-	-	-	-
Attività finanziarie al FVTOCI	203	169	169	149	147	147
Attività finanziarie al FVTPL	-	-	-	-	-	-
Totale	152.426	136.444	132.367	137.636	159.415	160.089

[Indice di sezione](#)[Indice generale](#)

Relazione Finanziaria Annuale 2022
Gruppo Poste Italiane

Di seguito si fornisce il dettaglio per Poste Italiane S.p.A.

Rischio credito – Esposizione in titoli di debito sovrano

Descrizione (milioni di euro)	31 dicembre 2022			31 dicembre 2021		
	Valore nominale	Valore di Bilancio	Valore di mercato	Valore nominale	Valore di Bilancio	Valore di mercato
Attività finanziarie Patrimonio BancoPosta						
Italia	62.793	57.997	54.214	56.443	67.521	67.988
Attività finanziarie al costo ammortizzato	25.304	24.836	21.053	25.027	29.895	30.362
Attività finanziarie FVOCI	37.489	33.161	33.161	31.416	37.626	37.626
Attività finanziarie Patrimonio non destinato						
Italia	110	91	91	-	-	-
Attività finanziarie FVOCI	110	91	91	-	-	-
Totale	62.903	58.088	54.305	56.443	67.521	67.988

Indice generale

Indice di sezione

I Bilanci di Poste Italiane al 31 dicembre 2022

13. Ulteriori informazioni

Entità strutturate non consolidate

Al fine di disporre di forme di impiego il più possibili coerenti con i profili di rischio e rendimento delle polizze emesse, assicurando flessibilità ed efficienza della gestione, in taluni casi Poste Vita S.p.A. ha acquistato quote superiori al 50% della massa amministrata di alcuni Fondi di investimento. Per tali fattispecie sono state svolte le analisi previste dai principi contabili internazionali al fine di verificare l'esistenza o meno del controllo. Gli esiti delle analisi condotte su tali Fondi inducono a concludere che la Compagnia non eserciti alcun potere di controllo nell'accezione prevista dalle disposizioni dell'IFRS 10 – *Bilancio consolidato*. Tali Fondi rientrano tuttavia nella definizione di Entità strutturate non consolidate: un'entità strutturata è una entità configurata in modo che i diritti di voto o similari non siano il fattore preponderante per stabilire chi controlla l'entità, come nel caso in cui i diritti di voto si riferiscano solo ad attività amministrative e le relative attività operative siano dirette mediante accordi contrattuali

Natura del coinvolgimento nell'entità strutturata non consolidata

ISIN – Denominazione (milioni di euro)	Natura dell'Entità	Attività del Fondo	NAV del Fondo		
			% Investimento	Data di rif.	Importo
LU1379774190 - MULTIFLEX-DIVERSIFIED DIS-CM	Fondo Aperto Armonizzato UCITS	Investimento in un mix di asset classes (corporate bonds, government bonds e equities)	100	30/12/2022	5.272
LU1407712014 - MULTIFLEX - Global Optimal Multi Asset Fund	Fondo Aperto Armonizzato UCITS	Investimento in un mix di asset classes (corporate bonds, government bonds e equities)	100	30/12/2022	4.413
LU1407712287 - MULTIFLEX - Strategic Insurance Distribution	Fondo Aperto Armonizzato UCITS	Investimento in un mix di asset classes (corporate bonds, government bonds e equities)	100	30/12/2022	4.267
LU1407711800 - MULTIFLEX - Dynamic Multi Asset Fund	Fondo Aperto Armonizzato UCITS	Investimento in un mix di asset classes (corporate bonds, government bonds e equities)	100	30/12/2022	3.770
LU1193254122 - MFX - GLOBAL FUND - ASSET GLOBAL FUND (PIMCO MULTI ASSET)	Fondo Aperto Armonizzato UCITS	Investimento in un mix di asset classes (corporate bonds, government bonds e equities)	100	30/12/2022	3.611
LU1808839242 - MULTIFLEX-OLYMP INSURN MA-CM	Fondo Aperto Armonizzato UCITS	Investimento in un mix di asset classes (corporate bonds, government bonds e equities)	100	30/12/2022	797
LU1500341240 - MULTIFLEX-LT OPTIMAL M/A-CM	Fondo Aperto Armonizzato UCITS	Investimento in un mix di asset classes (corporate bonds, government bonds e equities)	100	30/12/2022	778
LU1808838863 - MULTIFLEX-OLYMPIUM OPT MA-CM	Fondo Aperto Armonizzato UCITS	Investimento in un mix di asset classes (corporate bonds, government bonds e equities)	100	30/12/2022	533
LU1500341752 - MULTIFLEX-DYNAMIC LT M/A-CM	Fondo Aperto Armonizzato UCITS	Investimento in un mix di asset classes (corporate bonds, government bonds e equities)	100	30/12/2022	502
QU0006738052 - Prima EU Private Debt Opportunity Fund	Fondo Aperto rientrante nell'ambito di applicazione della direttiva 2011/61/UE	Investimento in un mix di asset classes (corporate bonds, government bonds e equities)	100	30/09/2022	487
QU0006744795 - Prima European Direct Lending 1 Fund	Fondo Aperto rientrante nell'ambito di applicazione della direttiva 2011/61/UE	Investimento in un mix di asset classes (corporate bonds, government bonds e equities)	100	30/09/2022	446
IT0004937691 - PRIMA HEDGE PLATINUM GROWTH ISIN IE00BK1KDS71	Fondo di Hedge Fund rientrante nell'ambito di applicazione della direttiva 2011/61/UE	Perseguimento di rendimenti assoluti, con un basso livello di volatilità e di correlazione di lungo termine rispetto ai principali mercati finanziari	100	30/11/2022	429
IT0005174450 - FONDO DIAMOND EUROZONE OFFICE UBS	Fondo di investimento alternativi immobiliari chiusi di diritto italiano rientrante nell'ambito di applicazione della direttiva 2011/61/UE	Investimento in beni immobili "core" e "core plus" destinati ad uso lavorativo (uffici), situati nell'Eurozona, e denominati in Euro	100	30/09/2022	420
LU2051218035 - OLYMPIUM SEVERUM FUND	Fondo Aperto Armonizzato UCITS	Investimento in un mix di asset classes (corporate bonds, government bonds e equities)	100	30/12/2022	410
QU0006745081 - Prima Real Estate Europe Fund I	Fondo Aperto rientrante nell'ambito di applicazione della direttiva 2011/61/UE	Investimento in un mix di asset classes (corporate bonds, government bonds e equities)	100	30/09/2022	378
IT0005247819 - Diamond Core	Fondo di investimento alternativi immobiliari chiusi di diritto italiano rientrante nell'ambito di applicazione della direttiva 2011/61/UE	Investimento in beni immobili e diritti reali immobiliari, inclusi quelli derivanti da contratti di leasing immobiliare con natura traslativa e da rapporti concessori, nonché degli altri diritti assimilabili ai sensi della normativa pro tempore vigente	100	30/06/2022	280

Indice di sezione

Indice generale

Relazione Finanziaria Annuale 2022

Gruppo Poste Italiane

ISIN - Denominazione (milioni di euro)	Natura dell'Entità	Attività del Fondo	NAV del Fondo		
			% Investimento	Data di rif.	Importo
LU1500341166 - MULTIFLEX-OLYMPIUM DYNAMIC-MULTIASSET FUND	Fondo Aperto Armonizzato UCITS	Investimento in un mix di asset classes (corporate bonds, government bonds e equities)	100	30/12/2022	273
IT0005386666 - Fondo i3-Dante comparto Convivio	Fondo di investimento alternativo immobiliare multicomparto chiuso di diritto italiano	Investimento in immobili core e core plus a reddito e localizzati nelle zone centrali delle principali città italiane, a partire da Roma e Milano	100	30/06/2022	266
QU0006746865 - ALC Prima European Private Credit Feeder Fund	Fondo Aperto rientrante nell'ambito di applicazione della direttiva 2011/61/UE	Investimento in un mix di asset classes (corporate bonds, government bonds e equities)	100	30/09/2022	246
IT0005215113 - FONDO CBRE DIAMOND	Fondo di investimento alternativi immobiliari chiusi di diritto italiano rientrante nell'ambito di applicazione della direttiva 2011/61/UE	Investimento in beni immobili, diritti reali immobiliari, compresi quelli derivanti da contratti di leasing immobiliare, comunque effettuati senza particolari vincoli di localizzazione geografica ma comunque in Italia	100	30/09/2022	193
IT0005212193 - DIAMOND ITALIAN PROPERTIES	Fondo di investimento alternativi immobiliari chiusi di diritto italiano rientrante nell'ambito di applicazione della direttiva 2011/61/UE	Investimento in beni immobili e diritti reali immobiliari, inclusi quelli derivanti da contratti di leasing immobiliare con natura traslativa e da rapporti concessori, nonché degli altri diritti assimilabili ai sensi della normativa pro tempore vigente	100	30/06/2022	163
QU0006742476 - PRIMA GLOBAL EQUITY PARTNERS FUND	Fondo Aperto rientrante nell'ambito di applicazione della direttiva 2011/61/UE	Investimento in un mix di asset classes (corporate bonds, government bonds e equities)	100	30/09/2022	191
QU0006738854 - Prima Credit Opportunity Fund	Fondo Aperto rientrante nell'ambito di applicazione della direttiva 2011/61/UE	Investimento in un mix di asset classes (corporate bonds, government bonds e equities)	100	30/11/2022	140
IT0005210593 - DIAMOND OTHER SECTOR ITALIA	Fondo di investimento alternativi immobiliari chiusi di diritto italiano rientrante nell'ambito di applicazione della direttiva 2011/61/UE	Investimento in beni immobili, diritti reali immobiliari, compresi quelli derivanti da contratti di leasing immobiliare, partecipazioni in società immobiliari e la gestione professionale e la valorizzazione del patrimonio del Fondo	100	30/06/2022	109
IT0005210387 - DIAMOND EUROZONE RETAIL PROPERTY FUND	Fondo di investimento alternativi immobiliari chiusi di diritto italiano rientrante nell'ambito di applicazione della direttiva 2011/61/UE	Investimento in beni immobili "core" e "core plus" destinati ad uso retail, situati nell'Eurozona, e denominati in Euro	100	30/06/2022	95
LU1581282842 - Indaco SICAV SIF - Indaco CIFC US Loan	Fondo Aperto rientrante nell'ambito di applicazione della direttiva 2011/61/UE	Investimento in un mix di asset classes (corporate bonds, government bonds, loans e equities)	100	30/11/2022	80
LU1081427665 - SHOPPING PROPERTY FUND 2	Fondo Chiuso rientrante nell'ambito di applicazione della direttiva 2011/61/UE	Investe nel Shopping Property Fund 2: master fund che principalmente investe in immobili del settore commerciale secondariamente uffici e settori alternativi. Non investe nel debito immobiliare	65	30/09/2022	67
IT0004597396 - ADVANCE CAPITAL ENERGY FUND	Fondo di Fondi Chiuso rientrante nell'ambito di applicazione della direttiva 2011/61/UE	Investimento in imprese nel settore dell'energia allo scopo di incrementarne il valore e mediante la successiva dismissione, conseguire delle plusvalenze	86	30/09/2022	18

Indice generale

Indice di sezione

I Bilanci di Poste Italiane al 31 dicembre 2022

13. Ulteriori informazioni

Natura del coinvolgimento nell'entità strutturata non consolidata

Lo scopo dell'investimento della Compagnia nei Fondi è la diversificazione del portafoglio di strumenti finanziari posti a copertura dei prodotti di Ramo I (Gestioni Separate), con l'obiettivo di mitigare la concentrazione degli impieghi in Titoli di Stato. Le entità riguardano principalmente fondi aperti armonizzati che investono in un mix di asset quali corporate bonds, government bonds ed equities e fondi chiusi di investimento immobiliare che investono in beni immobili e diritti reali immobiliari. Si riportano di seguito talune informazioni di dettaglio.

Natura del rischio

ISIN - Denominazione (milioni di euro)	Categoria di bilancio	Valore contabile investimento	Massima esposizione alla perdita	Confronto tra valore contabile e massima esposizione	Metodologia determinazione massima esposizione alla perdita
LU1379774190 - MULTIFLEX-DIVERSIFIED DIS-CM	Attività finanziaria a fair value rilevato a CE	5.272	629	4.643	VaR annuo al 99,5% su un orizzonte temporale di 5 anni e un "half life" di 1 anno
LU1407712014 - MULTIFLEX - Global Optimal Multi Asset Fund	Attività finanziaria a fair value rilevato a CE	4.413	436	3.977	VaR annuo al 99,5% su un orizzonte temporale di 5 anni e un "half life" di 1 anno
LU1407712287 - MULTIFLEX - Strategic Insurance Distribution	Attività finanziaria a fair value rilevato a CE	4.267	392	3.874	VaR annuo al 99,5% su un orizzonte temporale di 5 anni e un "half life" di 1 anno
LU1407711800 - MULTIFLEX - Dynamic Multi Asset Fund	Attività finanziaria a fair value rilevato a CE	3.770	381	3.389	VaR annuo al 99,5% su un orizzonte temporale di 5 anni e un "half life" di 1 anno
LU1193254122 - MFX - GLOBAL FUND - ASSET GLOBAL FUND (PIMCO MULTI ASSET)	Attività finanziaria a fair value rilevato a CE	3.611	255	3.356	VaR annuo al 99,5% su un orizzonte temporale di 5 anni e un "half life" di 1 anno
LU1808839242 - MULTIFLEX-OLYMP INSURN MA-CM	Attività finanziaria a fair value rilevato a CE	797	77	720	VaR annuo al 99,5% su un orizzonte temporale di 5 anni e un "half life" di 1 anno
LU1500341240 - MULTIFLEX-LT OPTIMAL M/A-CM	Attività finanziaria a fair value rilevato a CE	778	80	699	VaR annuo al 99,5% su un orizzonte temporale di 5 anni e un "half life" di 1 anno
LU1808838863 - MULTIFLEX-OLYMPIUM OPT MA-CM	Attività finanziaria a fair value rilevato a CE	533	54	479	VaR annuo al 99,5% su un orizzonte temporale di 5 anni e un "half life" di 1 anno
LU1500341752 - MULTIFLEX-DYNAMIC LT M/A-CM	Attività finanziaria a fair value rilevato a CE	502	53	449	VaR annuo al 99,5% su un orizzonte temporale di 5 anni e un "half life" di 1 anno
QU0006738052 - Prima EU Private Debt Opportunity Fund	Attività finanziaria a fair value rilevato a CE	487	55	432	VaR al 99,5% su un orizzonte temporale di 1 anno calcolato a partire dalle sensitivity market di SII
QU0006744795 - Prima European Direct Lending 1 Fund	Attività finanziaria a fair value rilevato a CE	446	54	392	VaR al 99,5% su un orizzonte temporale di 1 anno calcolato a partire dalle sensitivity market di SII
IT0004937691 - PRIMA HEDGE PLATINUM GROWTH ISIN IE00BK1KDS71	Attività finanziaria a fair value rilevato a CE	429	24	405	VaR al 99% fornito dal gestore
IT0005174450 - FONDO DIAMOND EUROZONE OFFICE UBS	Attività finanziaria a fair value rilevato a CE	420	165	254	VaR al 99,5% su un orizzonte temporale di 1 anno calcolato a partire dalle sensitivity market di SII
LU2051218035 - OLYMPIUM SEVERUM FUND	Attività finanziaria a fair value rilevato a CE	410	82	329	VaR al 99,5% su un orizzonte temporale di 1 anno calcolato a partire dalle sensitivity market di SII
QU0006745081 - Prima Real Estate Europe Fund I	Attività finanziaria a fair value rilevato a CE	378	171	208	VaR al 99,5% su un orizzonte temporale di 1 anno calcolato a partire dalle sensitivity market di SII
IT0005247819 - Diamond Core	Attività finanziaria a fair value rilevato a CE	280	99	181	VaR al 99,5% su un orizzonte temporale di 1 anno calcolato a partire dalle sensitivity market di SII

Indice di sezione

Indice generale

Relazione Finanziaria Annuale 2022

Gruppo Poste Italiane

ISIN - Denominazione (milioni di euro)	Categoria di bilancio	Valore contabile investimento	Massima esposizione alla perdita	Confronto tra valore contabile e massima esposizione	Metodologia determinazione massima esposizione alla perdita
LU1500341166 - MULTIFLEX- OLYMPIUM DYNAMIC- MULTIASSET FUND	Attività finanziaria a <i>fair value</i> rilevato a CE	273	28	246	VaR annuo al 99,5% su un orizzonte temporale di 5 anni e un "half life" di 1 anno
IT0005386666 - Fondo i3-Dante comparto Convivio	Attività finanziaria a <i>fair value</i> rilevato a CE	266	66	199	VaR al 99,5% su un orizzonte temporale di 1 anno calcolato a partire dalle <i>sensitivity market</i> di SII
QU0006746865 - ALC Prima European Private Credit Feeder Fund	Attività finanziaria a <i>fair value</i> rilevato a CE	246	28	218	VaR al 99,5% su un orizzonte temporale di 1 anno calcolato a partire dalle <i>sensitivity market</i> di SII
IT0005215113 - FONDO CBRE DIAMOND	Attività finanziaria a <i>fair value</i> rilevato a CE	193	60	133	VaR al 99,5% su un orizzonte temporale di 1 anno calcolato a partire dalle <i>sensitivity market</i> di SII
QU0006742476 - PRIMA GLOBAL EQUITY PARTNERS FUND	Attività finanziaria a <i>fair value</i> rilevato a CE	191	96	95	VaR al 99,5% su un orizzonte temporale di 1 anno calcolato a partire dalle <i>sensitivity market</i> di SII
IT0005212193 - DIAMOND ITALIAN PROPERTIES	Attività finanziaria a <i>fair value</i> rilevato a CE	163	59	103	VaR al 99,5% su un orizzonte temporale di 1 anno calcolato a partire dalle <i>sensitivity market</i> di SII
QU0006738854 - Prima Credit Opportunity Fund	Attività finanziaria a <i>fair value</i> rilevato a CE	140	51	89	VaR al 99,5% su un orizzonte temporale di 1 anno calcolato a partire dalle <i>sensitivity market</i> di SII
IT0005210593 - DIAMOND OTHER SECTOR ITALIA	Attività finanziaria a <i>fair value</i> rilevato a CE	109	39	70	VaR al 99,5% su un orizzonte temporale di 1 anno calcolato a partire dalle <i>sensitivity market</i> di SII
IT0005210387 - DIAMOND EUROZONE RETAIL PROPERTY FUND	Attività finanziaria a <i>fair value</i> rilevato a CE	95	35	60	VaR al 99,5% su un orizzonte temporale di 1 anno calcolato a partire dalle <i>sensitivity market</i> di SII
LU1581282842 - Indaco SICAV SIF - Indaco CIFC US Loan	Attività finanziaria a <i>fair value</i> rilevato a CE	80	17	63	VaR al 99,5% su un orizzonte temporale di 1 anno calcolato a partire dalle <i>sensitivity market</i> di SII
LU1081427665 - SHOPPING PROPERTY FUND 2	Attività finanziaria a <i>fair value</i> rilevato a CE	44	33	11	VaR al 99,5% su un orizzonte temporale di 1 anno calcolato a partire dalle <i>sensitivity market</i> di SII
IT0004597396 - ADVANCE CAPITAL ENERGY FUND	Attività finanziaria a <i>fair value</i> rilevato a CE	16	8	7	VaR al 99,5% su un orizzonte temporale di 1 anno calcolato a partire dalle <i>sensitivity market</i> di SII

Indice generale

Indice di sezione

I Bilanci di Poste Italiane al 31 dicembre 2022

13. Ulteriori informazioni

Natura del rischio

Gli investimenti della Compagnia nei fondi in commento sono valutati a *fair value* (principalmente livello 2 della gerarchica del *fair value*) sulla base del *Net Asset Value* comunicato periodicamente dal gestore del fondo stesso. Tali investimenti sono stati effettuati nell'ambito delle Polizze di Ramo I e pertanto le variazioni di *fair value* sono ribaltate all'assicurato sulla base del meccanismo dello *shadow accounting*.

Asset Class e Mercati di riferimento relativi ai NAV

Asset class (milioni di euro)	Fair Value
Strumenti finanziari	
Obbligazioni <i>Corporate</i>	13.930
Titoli di Stato	8.499
Altri investimenti al netto dei passivi	2.411
Azioni	1.496
Disponibilità liquide	1.921
Strumenti finanziari derivati	
<i>Swaps</i>	2
<i>Future</i>	(13)
<i>Forward</i>	361
Totale	28.607
Mercati di riferimento e Fondi UCITS (milioni di euro)	Fair Value
Germania (Francoforte, Berlino, Monaco)	4.649
Dublino	7
New York	1.947
Trace	3.583
Londra	2.267
Parigi	749
Euronext	3.449
Tokyo	821
Singapore	960
Euromtf	429
Lussemburgo	115
Eurotx	254
Hong Kong	274
Altri	8.070
Fondi	1.033
Totale	28.607

[Indice di sezione](#)[Indice generale](#)

Relazione Finanziaria Annuale 2022
Gruppo Poste Italiane

Accordi di pagamento basati su azioni

Sistema di incentivazione a lungo termine: piano di *performance share*

Gruppo Poste Italiane

L'Assemblea degli Azionisti di Poste Italiane S.p.A. tenutasi in data 28 Maggio 2019 ha approvato il Documento Informativo, redatto ai sensi dell'art 84-bis del Regolamento Emittenti, sui "Piani di incentivazione basati su strumenti finanziari – Piano ILT di *Performance Share*" primo Ciclo 2019-2021 e secondo Ciclo 2020-2022.

L'Assemblea degli Azionisti di Poste Italiane S.p.A. tenutasi in data 28 Maggio 2021 ha approvato il Documento Informativo, redatto ai sensi dell'art 84-bis del Regolamento Emittenti, sui "Piani di incentivazione basati su strumenti finanziari – Piano ILT *Performance Share* 2021-2023" con riferimento al periodo di *performance* 2021-2023.

L'Assemblea degli Azionisti di Poste Italiane S.p.A. tenutasi in data 27 Maggio 2022 ha approvato il Documento Informativo, redatto ai sensi dell'art 84-bis del Regolamento Emittenti, sui "Piani di incentivazione basati su strumenti finanziari – Piano ILT *Performance Share* 2022-2024" con riferimento al periodo di *performance* 2022-2024.

Tali sistemi d'incentivazione, costruiti in linea con le prassi di mercato, hanno l'obiettivo di rafforzare il collegamento della componente variabile della remunerazione alla strategia di medio-lungo termine del Gruppo, in linea con il budget e gli obiettivi del Piano Strategico, su un orizzonte temporale pluriennale.

Descrizione dei Piani

I Piani ILT *Performance Share*, come descritto nei relativi Documenti informativi, prevedono l'attribuzione di Diritti a ricevere Azioni ordinarie di Poste Italiane. Il numero dei Diritti che verranno attribuiti ai Beneficiari è subordinato al raggiungimento di Obiettivi di *Performance* nell'arco di un periodo triennale, previa verifica della sussistenza della Condizione Cancellata e Condizioni di Accesso (quest'ultime per i Beneficiari BancoPosta, di seguito "Beneficiari BP", ivi incluso il Direttore Generale). I Piani si sviluppano su un orizzonte temporale triennale e le Azioni vengono attribuite nel caso siano raggiunti gli obiettivi di *performance*. Le principali caratteristiche dei Piani sono di seguito evidenziate.

Destinatari

I destinatari sono: l'Amministratore Delegato di Poste Italiane, in qualità di Direttore Generale, taluni Manager del Gruppo Poste Italiane, inclusi alcuni Dirigenti con responsabilità strategiche, nonché *alcune risorse* del Patrimonio destinato BancoPosta.

Condizioni dei Piani

Gli Obiettivi di *Performance*, comuni a tutti i Beneficiari, a cui è condizionata la maturazione dei Diritti e, pertanto, l'attribuzione delle Azioni, sono di seguito evidenziati:

- un indicatore di redditività individuato nell'EBIT cumulato triennale di Gruppo utilizzato per riconoscere continuità e sostenibilità dei risultati di redditività nel lungo termine;
- il raggiungimento di un indicatore di creazione di valore per gli azionisti, individuato nel "*Total Shareholder Return relativo*", utilizzato per identificare la *performance* relativa alla generazione di valore per gli azionisti di Poste Italiane rispetto all'indice FTSE MIB²⁴⁹.

249. L'obiettivo legato al "*Total Shareholder Return relativo*" ("rTSR") prevede un correttivo di "*negative threshold*": qualora il TSR di Poste Italiane risultasse negativo, ancorché con *performance* superiore al TSR dell'indice, si provvederà a ridurre la maturazione (collegata al rTSR) alla soglia minima del 50%.

[Indice generale](#)[Indice di sezione](#)**I Bilanci di Poste Italiane al 31 dicembre 2022**

13. Ulteriori informazioni

Per i piani *ILT Performance Share* 2021-2023 e 2022-2024 ai due obiettivi sopra indicati si aggiungono per la componente ESG i seguenti KPI:

- Piano *ILT Performance Share* 2021-2023: finanza sostenibile, obiettivo collegato all'inserimento di una componente ESG nei prodotti d'investimento Poste Vita entro il 2023. In particolare, l'indicatore viene calcolato rapportando il numero di prodotti offerti con componenti ESG rispetto al numero totale di prodotti offerti;
- Piano *ILT Performance Share* 2022-2024: equa rappresentanza di genere nei piani di successione, obiettivo collegato al rafforzamento della presenza femminile nei piani di successione manageriale, funzionale a incrementare la presenza delle donne nelle posizioni a maggiore responsabilità del Gruppo Poste Italiane. In particolare, l'indicatore viene calcolato rapportando il numero di candidature alla successione occupate da donne rispetto al numero di candidature complessivo.

La maturazione dei Diritti e, pertanto, l'attribuzione delle Azioni, è condizionata al raggiungimento della Condizione Cancellato che garantisce la sostenibilità del Piano a livello di Gruppo. La Condizione Cancellato è rappresentata dal raggiungimento di una determinata soglia di EBIT cumulado triennale di Gruppo al termine di ciascun Periodo di *Performance*. Inoltre, per il Direttore Generale (nonché Amministratore Delegato) e per i Beneficiari del Patrimonio BancoPosta la maturazione dei Diritti è subordinata altresì alla sussistenza di Condizioni di Accesso, che certifichino la presenza di solidità patrimoniale e di liquidità del Patrimonio BancoPosta stesso come segue:

- Parametro di adeguatezza patrimoniale, (CET 1) di fine periodo;
- Parametro di liquidità a breve termine, (LCR) di fine periodo;
- Parametro di redditività corretta per il rischio, (RORAC) di fine periodo.

Le Azioni verranno attribuite entro la fine dell'anno successivo al termine del Periodo di *Performance*, secondo i seguenti schemi:

- per i Beneficiari BP (incluso il Direttore Generale) per il 40% *up-front* e per il restante 60% in due pari quote, differite rispettivamente di 2 e 4 anni a decorrere dal termine del Periodo di *Performance*. È prevista, inoltre l'applicazione di un ulteriore Periodo di *Retention* della durata di un anno, da applicarsi sia in relazione alla quota attribuita *up-front*, sia in relazione alle quote attribuite in via differita;
- per gli Altri Beneficiari il Piano prevede l'attribuzione di Azioni di Poste Italiane interamente *up-front* al termine di un Periodo di *Performance* triennale, con l'applicazione, sul 60% delle stesse, di un ulteriore Periodo di Lock-up della durata di 2 anni.

Per i Beneficiari BP (incluso il Direttore Generale) relativamente ai piani *ILT Performance Share* 2021-2023 e 2022-2024 è prevista la seguente modalità di erogazione: 40% *up-front* e per il restante 60% in cinque quote annuali differite su un arco temporale quinquennale (le prime tre pari al 10% dei diritti complessivamente maturati e le successive due pari al 15% dei diritti complessivamente maturati). È prevista, inoltre, l'applicazione di un ulteriore Periodo di Retention della durata di un anno, da applicarsi sia in relazione alla quota attribuita *up-front*, sia in relazione alle quote attribuite in via differita;

Per i Beneficiari BP (incluso il Direttore Generale), inoltre, l'attribuzione delle quote di Azioni differite avverrà a seguito della verifica della sussistenza dei livelli di patrimonializzazione, liquidità a breve termine e di redditività corretta per il rischio del Patrimonio BancoPosta.

Per maggiori dettagli sui meccanismi di funzionamento dei piani di incentivazione si rimanda al Documento Informativo e/o alla Relazione sulla politica in materia di remunerazione, tempo per tempo vigenti, approvati dall'Assemblea degli azionisti.

Indice di sezione

Indice generale

Relazione Finanziaria Annuale 2022
Gruppo Poste Italiane

Modalità di valutazione del *Fair Value* ed effetti economici

Le valutazioni sono state effettuate utilizzando uno strumento di *pricing* interno che adotta modelli di simulazione coerenti con i requisiti richiesti dai principi contabili di riferimento e che tiene conto delle specifiche caratteristiche del Piano. Il *fair value* unitario di ciascun Diritto alla data di valutazione è pari al valore nominale dello stesso alla data di assegnazione (determinato sulla base dei prezzi di borsa), scontato per il tasso di dividendo atteso e per il tasso di interesse privo di rischio e aggiornato considerando la migliore stima delle condizioni di servizio (*service conditions*) e di *performance* (*non market based performance conditions*).

Piani di incentivazione	Numero beneficiari	Unità (n. <i>Phantom stock</i> / Diritti a ricevere azioni)		Fair Value alla data di assegnazione						Costo Esercizio (€mln)	Riserva IFRS 2 / Passività (€mln)	Pagamenti / Controvalore consegna azioni proprie (€mln)
				Direttore Generale	Beneficiari BP		Altri Beneficiari					
					Data di assegnazione	Fair Value (euro)	Data di assegnazione	Fair Value (euro)	Data di assegnazione			
ILT <i>Phantom Stock</i> 18-20										(0,3)	-	(1,8)
ILT <i>Performance Share</i> 19-21	109	519.256	ca. 43.800	28/05/19	6,19	07/10/19	8,29	07/10/19	8,88	0,3	3,9	(2,4)
ILT <i>Performance Share</i> 20-22	118	952.522	-	05/03/20	5,42	12/11/20	3,91	12/11/20	4,64	1,7	5,3	-
ILT <i>Performance Share</i> 21-23	160	1.108.088	-	28/05/21	8,23	28/05/21	8,23	28/05/21	9,22	3,7	7,2	-
ILT <i>Performance Share</i> 22-24	202	971.219	-	27/05/22	4,50	27/05/22	4,50	27/05/22	5,48	1,9	1,9	-
Totale										7,3	18,3	(4,2)

Poste Italiane S.p.A.

Si riportano di seguito gli effetti economici del sopracitato Sistema di Incentivazione a Lungo Termine "*Performance Share*" e "*Phantom Stock*" al 31 dicembre 2022 per Poste Italiane S.p.A.

Piani di incentivazione	Numero beneficiari	Unità (n. <i>Phantom stock</i> / Diritti a ricevere azioni)		Fair Value alla data di assegnazione						Costo Esercizio (€mln)	Riserva IFRS 2 / Passività (€mln)	Pagamenti / Controvalore consegna azioni proprie (€mln)
				Direttore Generale	Beneficiari BP		Altri Beneficiari					
					Data di assegnazione	Fair Value (euro)	Data di assegnazione	Fair Value (euro)	Data di assegnazione			
ILT <i>Phantom Stock</i> 18-20										(0,2)	-	(1,3)
ILT <i>Performance Share</i> 19-21	103	501.714	ca. 43.800	28/05/19	6,19	07/10/19	8,29	07/10/19	8,88	0,3	3,8	(2,4)
ILT <i>Performance Share</i> 20-22	109	906.626	-	05/03/20	5,42	12/11/20	3,91	12/11/20	4,64	1,6	5,1	-
ILT <i>Performance Share</i> 21-23	148	1.054.827	-	28/05/21	8,23	28/05/21	8,23	28/05/21	9,22	3,5	6,8	-
ILT <i>Performance Share</i> 22-24	185	904.378	-	27/05/22	4,50	27/05/22	4,50	27/05/22	5,48	1,8	1,8	-
Totale										7,0	17,5	(3,7)

[Indice generale](#)[Indice di sezione](#)

I Bilanci di Poste Italiane al 31 dicembre 2022

[13. Ulteriori informazioni](#)

Sistemi di incentivazione a lungo termine: *stock option*

Il sistema di incentivazione a lungo termine di MLK delivery, approvato dal Consiglio di Amministrazione della società controllata in data 10 dicembre 2020, prevede l'assegnazione a titolo gratuito di un numero massimo di Stock Option che conferiscono ai titolari il diritto di sottoscrivere azioni di categoria Z della società MLK delivery, ossia azioni emesse a servizio del Piano senza diritto ai dividendi e al voto. Il Piano ha una complessiva durata di cinque anni e avrà termine con l'attribuzione di tutte le Stock Option.

Il costo rilevato per l'esercizio 2022 è stato di circa 0,5 milioni di euro, mentre la Riserva di Patrimonio Netto appositamente creata è pari a circa 1,5 milioni di euro.

Sistemi di incentivazione a breve termine: *mbo*

La Banca d'Italia, il 27 maggio 2014, ha emanato le Disposizioni di Vigilanza per BancoPosta (Parte IV, Cap. I, "BancoPosta" inserita nella Circolare n. 285 del 17 Dicembre 2013 "Disposizioni di Vigilanza prudenziale per le banche") che, tenuto conto delle peculiarità normative e operative dell'attività di BancoPosta e della società Poste Italiane S.p.A., hanno reso applicabile al BancoPosta, la disciplina prudenziale delle banche, tra cui, la normativa in materia di politiche di remunerazione e incentivazione (Parte Prima, Titolo IV, Capitolo 2 "Politiche e prassi di remunerazione e incentivazione" della Circolare n. 285 sopra richiamata). Tali disposizioni, applicabili alla sola Capogruppo Poste Italiane S.p.A., prevedono che parte dei premi erogati ai "Risk Takers" del Patrimonio BancoPosta venga attribuita mediante l'assegnazione di strumenti finanziari, in un orizzonte temporale pluriennale.

Con riferimento ai sistemi di incentivazione manageriale del Patrimonio BancoPosta MBO per gli esercizi 2017 e 2018, ove l'incentivo è risultato superiore ad una soglia di materialità, il sistema di incentivazione manageriale MBO prevede l'assegnazione del 50% dell'incentivo sotto forma di *Phantom Stock*, ovvero unità rappresentative del valore dell'azione di Poste Italiane S.p.A., e l'applicazione di meccanismi di differimento:

- per il 60% dell'incentivo su 5 anni pro-rata, per il personale più rilevante che beneficia sia del sistema di incentivazione a breve termine sia del Piano di incentivazione a lungo termine "Piano ILT Phantom Stock";
- per il 40% su 3 anni pro-rata, per il restante personale più rilevante.

I più recenti sistemi di incentivazione manageriale a breve termine (MBO 2019, MBO 2020, MBO 2021 e MBO 2022) prevedono, qualora l'incentivo sia risultato superiore ad una soglia di materialità, l'erogazione di una quota parte del Premio maturato sotto forma di Azioni di Poste Italiane S.p.A. e l'applicazione di meccanismi di differimento:

- per il 60% dell'incentivo su 5 anni pro-rata, per il Direttore Generale e per il responsabile della funzione BancoPosta;
- per il 40% su 5 anni pro-rata, per i Beneficiari appartenenti al *Senior Management*;
- per il 40% su 3 anni pro-rata²⁵⁰, per gli Altri Beneficiari.

L'attribuzione delle *Phantom Stock* (MBO 2017 e 2018) nonché dei Diritti a ricevere Azioni (MBO 2019, 2020, 2021 e MBO 2022) è subordinata alla sussistenza di una Condizione Cancellato (Redditività di Gruppo: EBIT gestionale) e di Condizioni di Accesso come segue:

- Parametro di adeguatezza patrimoniale, identificato nel CET 1 livello soglia approvato nel *Risk Appetite Framework (RAF)*;
- Parametro di liquidità a breve termine, identificato nel LCR livello soglia approvato nel *Risk Appetite Framework (RAF)*.

Per il Direttore Generale si prevede, inoltre, l'applicazione di una ulteriore Condizione di Accesso, oltre a quelle sopra esposte, collegata al *Solvency Ratio* del Gruppo Assicurativo Poste Vita.

Le quote attribuite sotto forma di *Phantom Stock* o di Azioni sono soggette ad un Periodo di *Retention* sia per la quota *up-front* sia per le quote differite.

L'erogazione della parte differita avverrà ogni anno a condizione che vengano rispettati i requisiti di patrimonializzazione e di liquidità del Patrimonio BancoPosta. Gli effetti economici e patrimoniali sono contabilizzati nel periodo di maturazione degli strumenti.

250. Solo per l'MBO 2021 e MBO 2022 gli anni di pro-rata sono 4, anche se per il quarto anno è previsto solo un pagamento cash.

Indice di sezione

Indice generale

Relazione Finanziaria Annuale 2022
Gruppo Poste Italiane

Modalità di valutazione del *Fair Value* ed effetti economici

(dati in milioni)	Unità (n. Phantom stock / Diritti a ricevere azioni)	Costo esercizio	Riserva IFRS 2 / Passività	Pagamenti / Controlvalore consegna azioni proprie
Piani di incentivazione				
Mbo bp 17-18	41.317	(0,2)	0,4	(0,5)
Mbo bp 19-20-21-22*	226.890	0,7	1,7	(0,2)
Totale		0,5	2,1	(0,7)

* Mbo bp 22 stimato sulla base delle migliori informazioni disponibili, in attesa dell'effettiva consuntivazione del sistema, allo scopo di rilevare il costo del servizio ricevuto.

Pagamenti per la conclusione del rapporto

I compensi legati alla conclusione anticipata del rapporto di lavoro per il personale *Risk Takers* del Patrimonio BancoPosta sono corrisposti secondo le modalità previste per la remunerazione variabile a Breve Termine (MBO 2017) per quanto attiene le modalità di differimento, il pagamento in strumenti finanziari e la verifica dei parametri minimi regolamentari di patrimonializzazione e di liquidità del Patrimonio BancoPosta.

(dati in milioni)	Numero di Phantom Stock	Costo esercizio	Passività	Pagamenti
Piani di incentivazione				
Mbo bp 17-18	7.026	(0,2)	0,1	(0,5)
Totale		(0,2)	0,1	(0,5)

Perimetro di consolidamento e dati salienti delle partecipazioni

Perimetro di consolidamento

Denominazione (migliaia di euro)	Sede legale	Valuta	Capitale sociale	Società controllante	% di possesso	% complessiva Gruppo
CONTROLLANTE:						
Poste Italiane S.p.A.	Roma (Italia)	Euro	1.306.110			
SOCIETÀ CONTROLLATE CONSOLIDATE INTEGRALMENTE:						
Agile Power S.r.l.*	Milano (Italia)	Euro	65	Poste Italiane S.p.A.	70,00%	70,00%
Agile LAB S.r.l.*	Milano (Italia)	Euro	54	Agile Power S.r.l.	100,00%	70,00%
Agile Skill S.r.l.*	Catania (Italia)	Euro	10	Agile LAB S.r.l.	100,00%	70,00%
Agile Next S.r.l.*	Bari (Italia)	Euro	10	Agile LAB S.r.l.	100,00%	70,00%
AIM2 S.r.l.*	Milano (Italia)	Euro	10	Agile Power S.r.l.	100,00%	70,00%
BancoPosta Fondi S.p.A. SGR	Roma (Italia)	Euro	12.000	Poste Italiane S.p.A.	100,00%	100,00%
Bridge Technologies S.r.l.*	Milano (Italia)	Euro	20	Plurima	60,00%	42,00%

Indice generale

Indice di sezione

I Bilanci di Poste Italiane al 31 dicembre 2022

13. Ulteriori informazioni

				Poste Italiane S.p.A.	51,00%	
				SDA Express Courier S.p.A.	19,00%	
Consorzio Logistica Pacchi S.c.p.A.	Roma (Italia)	Euro	516	Poste Air Cargo S.r.l.	5,00%	100,00%
				Postel S.p.A.	15,00%	
				Poste Assicura S.p.A.	5,00%	
				Nexive Network S.r.l.	5,00%	
Consorzio per i Servizi di Telefonia Mobile S.c.p.A.	Roma (Italia)	Euro	120	Poste Italiane S.p.A.	51,00%	100,00%
				PostePay S.p.A.	49,00%	
Consorzio PosteMotori	Roma (Italia)	Euro	120	Poste Italiane S.p.A.	58,12%	80,75%
				Postel S.p.A.	22,63%	
Europa Gestioni Immobiliari S.p.A.	Roma (Italia)	Euro	103.200	Poste Italiane S.p.A.	55,00%	100,00%
				Poste Vita S.p.A.	45,00%	
LIS Holding S.p.A.	Milano (Italia)	Euro	2.582	PostePay S.p.A.	100,00%	100,00%
LIS Pay S.p.A.	Milano (Italia)	Euro	56.600	LIS Holding S.p.A.	100,00%	100,00%
Logos S.r.l.*	Milano (Italia)	Euro	10	Plurima	100,00%	70,00%
MLK Deliveries S.p.A.	Roma (Italia)	Euro	333	Poste Italiane S.p.A.	70,00%	70,00%
Net Holding S.p.A.	Roma (Italia)	Euro	100	Poste Vita S.p.A.	100,00%	100,00%
Nexive Network S.r.l.	Milano (Italia)	Euro	50	Poste Italiane S.p.A.	100,00%	100,00%
Nexive Scari	Milano (Italia)	Euro	28	Poste Italiane S.p.A.	82,14%	82,14%
PatentiViaPoste S.c.p.A.	Roma (Italia)	Euro	120	Poste Italiane S.p.A.	69,65%	86,86%
				Postel S.p.A.	17,21%	
Poste Air Cargo S.r.l.	Roma (Italia)	Euro	1.000	Poste Italiane S.p.A.	100,00%	100,00%
Plurima Bidco S.r.l.	Roma (Italia)	Euro	1.000	Poste Welfare Servizi S.r.l.	70,00%	70,00%
Plurima S.p.A.*	Milano (Italia)	Euro	8.544	Plurima Bidco S.r.l.	100,00%	70,00%
Poste Assicura S.p.A.*	Roma (Italia)	Euro	25.000	Poste Vita S.p.A.	100,00%	100,00%
Poste Insurance Broker S.r.l.	Roma (Italia)	Euro	600	Poste Assicura S.p.A.	100,00%	100,00%
PostePay S.p.A.	Roma (Italia)	Euro	7.561	Poste Italiane S.p.A.	100,00%	100,00%
Poste Vita S.p.A.*	Roma (Italia)	Euro	1.216.608	Poste Italiane S.p.A.	100,00%	100,00%
Poste Welfare Servizi S.r.l.	Roma (Italia)	Euro	16	Poste Italiane S.p.A.	100,00%	100,00%
Postel S.p.A.	Roma (Italia)	Euro	20.400	Poste Italiane S.p.A.	100,00%	100,00%
SDA Express Courier S.p.A.	Roma (Italia)	Euro	5.000	Poste Italiane S.p.A.	100,00%	100,00%
Sengi Express Limited**	Hong Kong (Cina)	Euro	541	Poste Italiane S.p.A.	40,00% (***)	40,00% (***)
Sengi Express Guangzhou Limited**	Guangzhou (Cina)	CNY	2.000	Sengi Express Limited	100,00%	40,00%
sennder Italia S.r.l.	Milano (Italia)	Euro	46	Poste Italiane S.p.A.	65,00%	65,00%
Sourcesense S.p.A.*	Roma (Italia)	Euro	880	Poste Italiane S.p.A.	70,00%	70,00%
Sourcesense Digital S.r.l.*	Roma (Italia)	Euro	32	Sourcesense S.p.A.	100,00%	70,00%
Sourcesense Technology S.r.l.*	Roma (Italia)	Euro	40	Sourcesense S.p.A.	100,00%	70,00%
Sourcesense Limited**	Londra (UK)	GBP	-	Sourcesense S.p.A.	100,00%	70,00%
SOCIETÀ CONSOLIDATE CON IL METODO DEL PATRIMONIO NETTO:						
Controllate:						
Address Software S.r.l.	Roma (Italia)	Euro	10	Postel S.p.A.	51,00%	51,00%
Indabox S.r.l.	Roma (Italia)	Euro	50	MLK Deliveries S.p.A.	100,00%	70,00%
Kipoint S.p.A.	Roma (Italia)	Euro	500	SDA Express Courier S.p.A.	100,00%	100,00%

Indice di sezione

Indice generale

Relazione Finanziaria Annuale 2022

Gruppo Poste Italiane

Collegate:						
Anima Holding S.p.A.	Milano (Italia)	Euro	7.292	Poste Italiane S.p.A.	11,02%	11,02%
Conio Inc.	San Francisco (USA)	USD	13.356	Poste Italiane S.p.A.	16,29%	16,29%
Conio S.r.l.	Milano (Italia)	Euro	15	Conio Inc.	100,00%	16,29%
Eurizon Capital Real Asset SGR S.p.A.	Milano (Italia)	Euro	4.167	Poste Vita S.p.A.	20,00%	40%****
				Banco Posta Fondi S.p.A. SGR	20,00%	
Financit S.p.A.	Roma (Italia)	Euro	14.950	Poste Italiane S.p.A.	40,00%	40,00%
ItaliaCamp S.r.l.	Roma (Italia)	Euro	155	Poste Italiane S.p.A.	19,40%	19,40%
Replica SIM S.p.A.	Milano (Italia)	Euro	10.500	Poste Italiane S.p.A.	45,00%	45,00%

* Per tali società i dati indicati sono elaborati in conformità ai principi contabili internazionali IFRS e pertanto possono non coincidere con quelli contenuti nei bilanci di esercizio redatti in conformità al codice civile e ai principi contabili italiani.

** Per tali società i dati indicati sono elaborati in conformità ai principi contabili internazionali IFRS e pertanto possono non coincidere con quelli contenuti nella Relazione Finanziaria Annuale della società redatta in conformità dei Local GAAP.

*** Con riferimento al capitale votante la percentuale di Poste Italiane S.p.A. è pari al 51%.

**** Con riferimento al capitale votante la percentuale congiunta di Posta Vita e BancoPosta Fondi è pari al 24,5%.

Elenco delle partecipazioni valutate con il metodo del Patrimonio netto e dei dati patrimoniali ed economici

Denominazione (sede sociale) (migliaia di euro)	Natura del rapporto	Valore a Stato Patrimoniale	Quota % posseduta	Attività	Passività	Patrimonio netto	Ricavi e proventi	Risultato dell'esercizio
Address Software S.r.l. (Roma)	Controllata	512	51,00%	1.639	635	1.004	1.116	108
Anima Holding S.p.A. (Milano) (a)	Collegata	212.928	11,02%	2.393.319	1.011.106	1.382.213	792.579*	86.579
Conio Inc. (San Francisco) (b)	Collegata	593	16,29%	14.095	3.568	10.527	-	(752)
Eurizon Capital Real Asset SGR S.p.A.	Collegata	3.968	40,00%	13.544	6.571	6.973	7.569*	1.175
Financit S.p.A. (Roma)	Collegata	35.872	40,00%	1.579.077	1.515.311	63.766	48.454*	13.724
Indabox S.r.l. (Roma)	Controllata	419	70,00%	533	197	336	579	21
ItaliaCamp S.r.l. (Roma) (c)	Collegata	500	19,40%	5.581	2.860	2.721	3.143	123
Kipoint S.p.A. (Roma)	Controllata	2.406	100,00%	6.616	4.210	2.406	5.836	400
Replica SIM S.p.A. (Milano)	Collegata	9.421	45,00%	65.818	56.193	9.625	5.352*	(1.045)
Altra collegata del gruppo SDA (d)	Collegate	4						

a. Dati dell'ultimo resoconto intermedio di gestione consolidato approvato dal CdA della società al 30.09.2022.

b. I valori di Stato Patrimoniale includono anche la valutazione della società Conio S.r.l. posseduta al 100% da Conio Inc.

c. Dati dell'ultimo bilancio approvato dal CDA della società al 31.12.2021.

d. Si riferisce alla società Speedy Express Courier S.r.l. in liquidazione.

* Il valore comprende l'importo delle commissioni attive e degli interessi attivi e proventi assimilati.

Indice generale

Indice di sezione

I Bilanci di Poste Italiane al 31 dicembre 2022

13. Ulteriori informazioni

Informativa ai sensi della legge 124/2017

Si forniscono di seguito le informazioni richieste dalla Legge n.124 del 4 agosto 2017, all'art. 1, commi da 125 a 129.

Le informazioni vengono rese in migliaia di euro e secondo il criterio della cassa, con indicazione della società del Gruppo che ha ricevuto e/o erogato il beneficio. Inoltre, tenuto conto dei numerosi dubbi interpretativi, la rendicontazione di seguito resa sulla scorta della miglior interpretazione della norma ad oggi possibile anche alla luce degli orientamenti forniti da Assonime con Circolare n.5 del 22 febbraio 2019.

Società del Gruppo (migliaia di euro)	Soggetto erogante/beneficiario	Causale	Importo corrisposto/ricevuto
Erogazioni ricevute			
Poste Italiane	MUR	Progetti di ricerca e sviluppo	173
Poste Italiane	MIT	Progetto Polis – Case dei servizi di cittadinanza digitale	125.000
Totale			125.173
Erogazioni corrisposte			
Poste Italiane	Fondazione Intercultura Onlus	Erogazione liberale	114
Poste Italiane	Fondazione nuovo millennio scuola politica	Erogazione liberale	25
Poste Italiane	Comunità di Sant Egidio acap onlus	Erogazione liberale	20
Poste Italiane	Comunità di San Patrignano	Erogazione liberale	20
Poste Italiane	Associazione YOLK	Erogazione liberale	20
Poste Italiane	Associazione Rondine Cittadella della Pace	Erogazione liberale	20
Poste Italiane	Sanità di Frontiera Onlus	Erogazione liberale	20
Poste Italiane	Associazione ISMEO	Erogazione liberale	15
Poste Italiane	Associazione Parent Project aps	Erogazione liberale	15
Poste Italiane	Associazione Piero Farulli	Erogazione liberale	10
Poste Italiane	Fondazione Aila Onlus	Erogazione liberale	10
Poste Italiane	Save the children Italia Onlus	Erogazione liberale	10
Poste Italiane	Associazione Corri la Vita Onlus	Erogazione liberale	10
Poste Italiane	Comitato Italiano per l'UNICEF Fondazione Onlus	Erogazione liberale	10
Poste Italiane	Vicariato di Roma	Erogazione liberale	10
Totale			329

Indice di sezione

Indice generale

Relazione Finanziaria Annuale 2022
Gruppo Poste Italiane

Risparmio postale

Il risparmio postale raccolto dalla Capogruppo in nome e per conto della Cassa Depositi e Prestiti è rappresentato di seguito, suddiviso per forma tecnica. Gli importi sono comprensivi degli interessi maturati, non ancora liquidati.

Risparmio postale

Descrizione (milioni di euro)	31.12.2022	31.12.2021
Libretti di deposito	90.850	99.254
Buoni Fruttiferi Postali	237.888	235.625
Cassa Depositi e Prestiti	192.644	185.016
Ministero dell'Economia e delle Finanze	45.244	50.609
Totale	328.738	334.879

Informazioni relative ai patrimoni gestiti

L'ammontare dei patrimoni gestiti da BancoPosta Fondi S.p.A. SGR, costituito dal *fair value* delle quote valorizzate all'ultimo giorno utile dell'esercizio, al 31 dicembre 2022 è di 11.927 milioni di euro (12.562 milioni di euro al 31 dicembre 2021).

Impegni

Gli Impegni del Gruppo sono dettagliati nella tabella che segue.

Impegni

Descrizione (milioni di euro)	31.12.2022	31.12.2021
Contratti di <i>leasing</i>	26	28
Contratti per acquisto di Immobili, impianti e macchinari	89	92
Contratti per acquisto di Attività immateriali	12	20
Totale	127	140

Gli Impegni di Poste Italiane S.p.A., sono dettagliati nella tabella che segue.

Impegni

Descrizione (milioni di euro)	31.12.2022	31.12.2021
Contratti di <i>leasing</i>	17	27
Contratti per acquisto di Immobili, impianti e macchinari	90	93
Contratti per acquisto di Attività immateriali	12	20
Totale	119	140

Indice generale

Indice di sezione

I Bilanci di Poste Italiane al 31 dicembre 2022

13. Ulteriori informazioni

Al 31 dicembre 2022, la voce Contratti di *leasing* accoglie impegni non rientranti in ambito IFRS 16 – *Leasing*.

Inoltre, al 31 dicembre 2022, PostePay rileva:

- acquisti di energia elettrica sui mercati a termine per 32 milioni di euro;
- acquisti di gas naturale sui mercati a termine per 152 milioni di euro.

Garanzie

Le Garanzie personali in essere per le quali esiste un impegno, rispettivamente del Gruppo e di Poste Italiane S.p.A. sono le seguenti:

Garanzie

Descrizione (milioni di euro)	31.12.2022	31.12.2021
Fidejussioni e altre garanzie rilasciate:		
da Istituti di credito/Assicurazioni nell'interesse di imprese del Gruppo a favore di terzi	698	447
dal Gruppo nel proprio interesse a favore di terzi	55	55
Totale	753	502

Garanzie

Descrizione (milioni di euro)	31.12.2022	31.12.2021
Fidejussioni e altre garanzie rilasciate:		
rilasciate da Istituti di credito nell'interesse di Poste Italiane S.p.A. a favore di terzi	373	350
rilasciate da Poste Italiane S.p.A. nell'interesse di imprese controllate a favore di terzi	215	37
lettere di <i>patronage</i> rilasciate da Poste Italiane S.p.A. nell'interesse di imprese controllate	61	55
Totale	649	442

Beni di terzi

I Beni di terzi del Gruppo comprendono, oltre quanto dettagliato nella seguente tabella per la Capogruppo, materiale per l'emergenza Covid-19 nell'ambito della commessa con la Protezione Civile per circa 1,3 miliardi di euro, detenuti nei magazzini della controllata SDA Express Courier S.p.A.

Beni di terzi

Descrizione (milioni di euro)	31.12.2022	31.12.2021
Titoli obbligazionari sottoscritti dalla clientela c/o istituti di credito terzi	3.431	1.799
Altri beni	344	-
Totale	3.775	1.799

Ad integrazione di quanto sopra esposto, al 31 dicembre 2022 Poste Italiane S.p.A. detiene ulteriori 2 milioni di euro di Beni di società del gruppo.

Indice di sezione

Indice generale

Relazione Finanziaria Annuale 2022
Gruppo Poste Italiane

Attività in corso di rendicontazione

Al 31 dicembre 2022, la Capogruppo ha pagato titoli di spesa del Ministero della Giustizia per 97 milioni di euro per i quali Poste Italiane S.p.A., nel rispetto della Convenzione Poste Italiane – MEF, ha già ottenuto la regolazione finanziaria da parte della Tesoreria dello Stato, ma è in attesa del riconoscimento del credito da parte del Ministero della Giustizia.

Compensi alla società di revisione ai sensi dell'art.149 *duodecies* del “Regolamento Emittenti CONSOB”

I corrispettivi²⁵¹ per l'esercizio 2022, riconosciuti alla società di revisione della Capogruppo Deloitte & Touche e alle entità appartenenti alla sua rete, sono riepilogati, secondo quanto indicato dall'art. 149 *duodecies* del “Regolamento Emittenti CONSOB”, nella tabella che segue:

Informazioni relative ai compensi alla Società di revisione

Tipologia di Servizi (migliaia di euro)	Soggetto che ha erogato il servizio	Onorari Esercizio 2022
Poste Italiane S.p.A.		
Servizi di revisione contabile	Deloitte & Touche S.p.A.	1.394
Servizi di revisione contabile	Rete Deloitte & Touche	-
Servizi di attestazione	Deloitte & Touche S.p.A.	599
Servizi di attestazione	Rete Deloitte & Touche	-
Altri servizi	Deloitte & Touche S.p.A.	17
Altri servizi	Rete Deloitte & Touche	20
Società controllate da Poste		
Servizi di revisione contabile*	Deloitte & Touche S.p.A.	2.158
Servizi di revisione contabile	Rete Deloitte & Touche	52
Servizi di attestazione	Deloitte & Touche S.p.A.	671
Servizi di attestazione	Rete Deloitte & Touche	-
Altri servizi	Deloitte & Touche S.p.A.	-
Altri servizi	Rete Deloitte & Touche	10
Totale		4.921

* Sono inclusi i costi per la revisione dei fondi amministrati da BPF SGR a carico dei risparmiatori per un valore di €203 migliaia assestati per il 100%.

251. I compensi per i servizi di revisione contabile sono rilevati nell'esercizio a cui si riferisce il bilancio oggetto di revisione. Eventuali servizi di attestazione riferiti a risultanze contabili antecedenti alla data di chiusura del bilancio di esercizio sono rilevati per competenza, successivamente al conferimento dell'incarico, nell'esercizio in cui i servizi sono resi, in base alla percentuale di completamento.

PAGINA BIANCA

[Indice di sezione](#)

[Indice generale](#)

14



Indice generale

Indice di sezione

RENDICONTO SEPARATO DEL PATRIMONIO BANCOPOSTA

AL 31 DICEMBRE 2022



Indice

Schemi di Bilancio	794
Stato patrimoniale	794
Conto economico	796
Prospetto della redditività complessiva	797
Prospetto delle variazioni del patrimonio netto	798
Rendiconto finanziario	800
.....	
Nota integrativa	802
Parte A – Politiche contabili	802
Parte B – Informazioni sullo Stato Patrimoniale	825
Parte C – Informazioni sul Conto Economico	853
Parte D – Redditività complessiva	867
Parte E – Informazioni sui rischi e sulle relative politiche di copertura	868
Parte F – Informazioni sul Patrimonio	919
Parte G – Operazioni di aggregazione riguardanti imprese o rami d’azienda	923



Parte H – Operazioni con parti correlate	923
Parte I – Accordi di pagamento basati su propri strumenti patrimoniali	928
Parte L – Informativa di settore	931
Parte M – Informativa sul <i>leasing</i>	931

Indice di sezione

Indice generale

Relazione Finanziaria Annuale 2022
Gruppo Poste Italiane

Schemi di Bilancio

Stato patrimoniale

Voci dell'Attivo (dati in euro)	31 dicembre 2022	31 dicembre 2021
10. Cassa e disponibilità liquide	5.874.003.873	7.680.326.129
20. Attività finanziarie valutate al <i>fair value</i> con impatto a Conto economico	39.768.823	38.871.402
<i>a) attività finanziarie detenute per la negoziazione</i>	-	-
<i>b) attività finanziarie designate al fair value</i>	-	-
<i>c) altre attività finanziarie obbligatoriamente valutate al fair value</i>	39.768.823	38.871.402
30. Attività finanziarie valutate al <i>fair value</i> con impatto sulla redditività complessiva	33.161.038.504	37.626.169.600
40. Attività finanziarie valutate al costo ammortizzato	46.576.120.582	53.733.427.641
<i>a) crediti verso banche</i>	1.499.841.103	3.378.615.492
<i>b) crediti verso clientela</i>	45.076.279.479	50.354.812.149
50. Derivati di copertura	6.109.461.206	873.376.627
60. Adeguamento di valore delle attività finanziarie oggetto di copertura generica (+/-)	-	-
70. Partecipazioni	-	-
80. Attività materiali	-	-
90. Attività immateriali	-	-
<i>di cui:</i>		
- <i>avviamento</i>	-	-
100. Attività fiscali	1.157.311.589	282.549.035
<i>a) correnti</i>	-	-
<i>b) anticipate</i>	1.157.311.589	282.549.035
110. Attività non correnti e gruppi di attività in via di dismissione	-	-
120. Altre attività	11.520.235.265	8.837.599.833
Totale dell'Attivo	104.437.939.842	109.072.320.267

Indice generale

Indice di sezione

I Bilanci di Poste Italiane al 31 dicembre 2022
Schemi di Bilancio

Stato patrimoniale

Voci del Passivo e del Patrimonio netto (dati in euro)	31 dicembre 2022	31 dicembre 2021
10. Passività finanziarie valutate al costo ammortizzato	98.944.279.492	95.798.713.409
<i>a) debiti verso banche</i>	12.849.764.915	10.700.636.405
<i>b) debiti verso clientela</i>	86.094.514.577	85.098.077.004
<i>c) titoli in circolazione</i>	-	-
20. Passività finanziarie di negoziazione	4.002.715	2.633.070
30. Passività finanziarie valutate al <i>fair value</i>	-	-
40. Derivati di copertura	970.662.525	5.460.693.418
50. Adeguamento di valore delle passività finanziarie oggetto di copertura generica (+/-)	-	-
60. Passività fiscali	225.575.165	670.198.017
<i>a) correnti</i>	-	-
<i>b) differite</i>	225.575.165	670.198.017
70. Passività associate ad attività in via di dismissione	-	-
80. Altre passività	2.789.296.794	2.535.136.332
90. Trattamento di fine rapporto del personale	1.982.574	2.704.777
100. Fondi per rischi e oneri	188.060.241	229.066.582
<i>a) impegni e garanzie rilasciate</i>	-	-
<i>b) quiescenza e obblighi simili</i>	-	-
<i>c) altri fondi per rischi e oneri</i>	188.060.241	229.066.582
110. Riserve da valutazione	(2.223.281.867)	1.117.995.952
120. Azioni rimborsabili	-	-
130. Strumenti di capitale	350.000.000	350.000.000
140. Riserve	2.585.050.876	2.396.824.468
150. Sovrapprezzi di emissione	-	-
160. Capitale	-	-
170. Azioni proprie (-)	-	-
180. Utile/(perdita) d'esercizio (+/-)	602.311.327	508.354.242
Totale del Passivo e del Patrimonio netto	104.437.939.842	109.072.320.267

Indice di sezione

Indice generale

Relazione Finanziaria Annuale 2022
Gruppo Poste Italiane

Conto economico

Voci (dati in euro)	Esercizio 2022	Esercizio 2021
10. Interessi attivi e proventi assimilati	2.094.920.984	1.532.606.306
<i>di cui: interessi attivi calcolati con il metodo dell'interesse effettivo</i>	2.094.920.984	1.532.606.306
20. Interessi passivi e oneri assimilati	(172.077.432)	(91.396.159)
30. Margine di interesse	1.922.843.552	1.441.210.147
40. Commissioni attive	3.453.985.229	3.588.811.008
50. Commissioni passive	(216.167.715)	(267.375.205)
60. Commissioni nette	3.237.817.514	3.321.435.803
70. Dividendi e proventi simili	327.077	424.218
80. Risultato netto dell'attività di negoziazione	(67.898.766)	(2.020.324)
90. Risultato netto dell'attività di copertura	17.696.651	5.102.964
100. Utili/(Perdite) da cessione o riacquisto di:	334.675.035	406.995.968
<i>a) attività finanziarie valutate al costo ammortizzato</i>	76.793.562	(94.826.393)
<i>b) attività finanziarie valutate al fair value con impatto sulla redditività complessiva</i>	257.881.473	501.822.361
<i>c) passività finanziarie</i>	-	-
110. Risultato netto delle altre attività e passività finanziarie valutate al fair value con impatto a Conto economico	900.441	7.297.977
<i>a) attività e passività finanziarie designate al fair value</i>	-	-
<i>b) altre attività finanziarie obbligatoriamente valutate al fair value</i>	900.441	7.297.977
120. Margine di intermediazione	5.446.361.504	5.180.446.753
130. Rettifiche/Riprese di valore nette per rischio di credito di:	(662.841)	3.853.315
<i>a) attività finanziarie valutate al costo ammortizzato</i>	3.446.818	(1.994.491)
<i>b) attività finanziarie valutate al fair value con impatto sulla redditività complessiva</i>	(4.109.659)	5.847.806
140. Utili/(perdite) da modifiche contrattuali senza cancellazioni	-	-
150. Risultato netto della gestione finanziaria	5.445.698.663	5.184.300.068
160. Spese amministrative:	(4.626.709.711)	(4.446.377.277)
<i>a) spese per il personale</i>	(32.160.730)	(33.417.194)
<i>b) altre spese amministrative</i>	(4.594.548.981)	(4.412.960.083)
170. Accantonamenti netti ai fondi per rischi e oneri	21.106.716	(48.261.096)
<i>a) impegni e garanzie rilasciate</i>	-	-
<i>b) altri accantonamenti netti</i>	21.106.716	(48.261.096)
180. Rettifiche/Riprese di valore nette su attività materiali	-	-
190. Rettifiche/Riprese di valore nette su attività immateriali	-	-
200. Altri oneri/proventi di gestione	(6.367.366)	7.855.729
210. Costi operativi	(4.611.970.361)	(4.486.782.644)
220. Utili/(perdite) delle partecipazioni	-	-
230. Risultato netto della valutazione al fair value delle attività materiali e immateriali	-	-
240. Rettifiche di valore dell'avviamento	-	-
250. Utili/(perdite) da cessione di investimenti	-	-
260. Utile/(perdita) della operatività corrente al lordo delle imposte	833.728.302	697.517.424
270. Imposte sul reddito dell'esercizio dell'operatività corrente	(231.416.975)	(189.163.182)
280. Utile/(perdita) della operatività corrente al netto delle imposte	602.311.327	508.354.242
290. Utile/(perdita) delle attività operative cessate al netto delle imposte	-	-
300. Utile/(perdita) d'esercizio	602.311.327	508.354.242

Indice generale

Indice di sezione

I Bilanci di Poste Italiane al 31 dicembre 2022
Schemi di Bilancio

Prospetto della redditività complessiva

Voci (dati in euro)	Esercizio 2022	Esercizio 2021
10. Utile/(perdita) d'esercizio	602.311.327	508.354.242
Altre componenti reddituali al netto delle imposte senza rigiro a Conto economico		
20. Titoli di capitale designati al <i>fair value</i> con impatto sulla redditività complessiva	-	-
30. Passività finanziarie designate al <i>fair value</i> con impatto a Conto economico (variazioni del proprio merito creditizio)	-	-
40. Copertura di titoli di capitale designati al <i>fair value</i> con impatto sulla redditività complessiva	-	-
50. Attività materiali	-	-
60. Attività immateriali	-	-
70. Piani a benefici definiti	444.222	(105.828)
80. Attività non correnti e gruppi di attività in via di dismissione	-	-
90. Quota delle riserve da valutazione delle partecipazioni valutate a Patrimonio netto	-	-
Altre componenti reddituali al netto delle imposte con rigiro a Conto economico		
100. Copertura di investimenti esteri	-	-
110. Differenze di cambio	-	-
120. Copertura dei flussi finanziari	(93.507.071)	(133.986.689)
130. Strumenti di copertura (elementi non designati)	-	-
140. Attività finanziarie (diverse dai titoli di capitale) valutate al <i>fair value</i> con impatto sulla redditività complessiva	(3.248.214.970)	(1.026.193.773)
150. Attività non correnti e gruppi di attività in via di dismissione	-	-
160. Quota delle riserve da valutazione delle partecipazioni valutate a Patrimonio netto	-	-
170. Totale altre componenti reddituali al netto delle imposte	(3.341.277.819)	(1.160.286.290)
180. Redditività complessiva (Voce 10+170)	(2.738.966.492)	(651.932.048)

Indice di sezione

Indice generale

Relazione Finanziaria Annuale 2022
Gruppo Poste Italiane

Prospetto delle variazioni del patrimonio netto

(dati in euro)	31 dicembre 2022									
	Capitale		Sovrapprezzi di emissione	Riserve		Riserve da valutazione	Strumenti di capitale	Azioni proprie	Utile/(perdita) d'esercizio	Patrimonio netto
	azioni ordinarie	altre azioni		di utili	altre*					
Esistenze al 31.12.2021	-	-	-	1.185.795.168	1.211.029.300	1.117.995.952	350.000.000	-	508.354.242	4.373.174.662
Modifica saldi apertura	-	-	-	-	-	-	-	-	-	-
Esistenze al 01.01.2022	-	-	-	1.185.795.168	1.211.029.300	1.117.995.952	350.000.000	-	508.354.242	4.373.174.662
Allocazione risultato esercizio precedente	-	-	-	200.000.000	-	-	-	-	(508.354.242)	(308.354.242)
Riserve	-	-	-	200.000.000	-	-	-	-	(200.000.000)	-
Dividendi e altre destinazioni	-	-	-	-	-	-	-	-	(308.354.242)	(308.354.242)
Variazioni dell'esercizio	-	-	-	(12.477.595)	704.003	(3.341.277.819)	-	-	602.311.327	(2.750.740.084)
Variazioni di riserve	-	-	-	(12.477.595)	704.003	-	-	-	-	(11.773.592)
Operazioni sul Patrimonio netto	-	-	-	-	-	-	-	-	-	-
Emissione nuove azioni	-	-	-	-	-	-	-	-	-	-
Acquisto azioni proprie	-	-	-	-	-	-	-	-	-	-
Distribuzione straordinaria dividendi	-	-	-	-	-	-	-	-	-	-
Variazione strumenti di capitale	-	-	-	-	-	-	-	-	-	-
Derivati su proprie azioni	-	-	-	-	-	-	-	-	-	-
Stock options	-	-	-	-	-	-	-	-	-	-
Redditività complessiva esercizio 2022	-	-	-	-	-	(3.341.277.819)	-	-	602.311.327	(2.738.966.492)
Patrimonio netto al 31.12.2022	-	-	-	1.373.317.573	1.211.733.303	(2.223.281.867)	350.000.000	-	602.311.327	1.314.080.336

* La voce rappresenta la Riserva per il Patrimonio BancoPosta per 1.210 milioni di euro ed inoltre accoglie la Riserva per i Piani di incentivazione per 2 milioni di euro.

Indice generale

Indice di sezione

I Bilanci di Poste Italiane al 31 dicembre 2022
Schemi di Bilancio

(dati in euro)	31 dicembre 2021									
	Capitale		Sovrapprezzi di emissione	Riserve		Riserve da valutazione	Strumenti di capitale	Azioni proprie	Utile/(perdita) d'esercizio	Patrimonio netto
	azioni ordinarie	altre azioni		di utili	altre*					
Esistenze al 31.12.2020	-	-	-	1.142.026.750	1.210.555.351	2.278.282.242	-	-	628.795.707	5.259.660.050
Modifica saldi apertura	-	-	-	-	-	-	-	-	-	-
Esistenze al 01.01.2021	-	-	-	1.142.026.750	1.210.555.351	2.278.282.242	-	-	628.795.707	5.259.660.050
Allocazione risultato esercizio precedente	-	-	-	50.000.000	-	-	-	-	(628.795.707)	(578.795.707)
Riserve	-	-	-	50.000.000	-	-	-	-	(50.000.000)	-
Dividendi e altre destinazioni	-	-	-	-	-	-	-	-	(578.795.707)	(578.795.707)
Variazioni dell'esercizio	-	-	-	(6.231.582)	473.949	(1.160.286.290)	350.000.000	-	508.354.242	(307.689.681)
Variazioni di riserve	-	-	-	(6.231.582)	473.949	-	-	-	-	(5.757.633)
Operazioni sul Patrimonio netto	-	-	-	-	-	-	350.000.000	-	-	350.000.000
Emissione nuove azioni	-	-	-	-	-	-	-	-	-	-
Acquisto azioni proprie	-	-	-	-	-	-	-	-	-	-
Distribuzione straordinaria dividendi	-	-	-	-	-	-	-	-	-	-
Variazione strumenti di capitale	-	-	-	-	-	-	350.000.000	-	-	350.000.000
Derivati su proprie azioni	-	-	-	-	-	-	-	-	-	-
<i>Stock options</i>	-	-	-	-	-	-	-	-	-	-
Redditività complessiva esercizio 2021	-	-	-	-	-	(1.160.286.290)	-	-	508.354.242	(651.932.048)
Patrimonio netto al 31.12.2021	-	-	-	1.185.795.168	1.211.029.300	1.117.995.952	350.000.000	-	508.354.242	4.373.174.662

* La voce rappresenta la Riserva per il Patrimonio BancoPosta per 1.210 milioni di euro ed inoltre accoglie la Riserva per i Piani di incentivazione per 1 milione di euro.

Indice di sezione

Indice generale

Relazione Finanziaria Annuale 2022
Gruppo Poste Italiane

Rendiconto finanziario

Metodo indiretto

(dati in euro)	Esercizio 2022	Esercizio 2021
A. ATTIVITÀ OPERATIVA		
1. Gestione	154.644.935	465.820.695
- risultato d'esercizio (+/-)	602.311.327	508.354.242
- plus/minusvalenze su attività finanziarie detenute per la negoziazione e sulle altre attività/passività finanziarie valutate al <i>fair value</i> con impatto a Conto economico (-/+)	(430.198)	(3.691.029)
- plus/minusvalenze su attività di copertura (-/+)	(17.696.651)	(5.102.964)
- rettifiche/riprese di valore nette per rischio di credito (+/-)	662.841	(3.853.315)
- rettifiche/riprese di valore nette su immobilizzazioni materiali e immateriali (+/-)	-	-
- accantonamenti netti a fondi rischi e oneri e altri costi/ricavi (+/-)	(21.283.747)	49.050.911
- imposte, tasse e crediti d'imposta non liquidati (+)	231.416.975	189.163.183
- rettifiche/riprese di valore nette delle attività operative cessate al netto dell'effetto fiscale (+/-)	-	-
- altri aggiustamenti (+/-)	(640.335.612)	(268.100.333)
2. Liquidità generata/assorbita dalle attività finanziarie	(6.517.696.229)	(6.489.961.884)
- attività finanziarie detenute per la negoziazione	-	-
- attività finanziarie designate al <i>fair value</i>	-	-
- altre attività obbligatoriamente valutate al <i>fair value</i>	3.021	40.778.935
- attività finanziarie valutate al <i>fair value</i> con impatto sulla redditività complessiva	(5.732.455.821)	2.808.435.820
- attività finanziarie valutate al costo ammortizzato	1.668.352.514	(3.241.086.579)
- altre attività	(2.453.595.943)	(6.098.090.060)
3. Liquidità generata/assorbita dalle passività finanziarie	4.880.661.871	7.532.044.970
- passività finanziarie valutate al costo ammortizzato	3.278.813.669	9.692.424.923
- passività finanziarie di negoziazione	-	(22.274.052)
- passività finanziarie designate al <i>fair value</i>	-	-
- altre passività	1.601.848.202	(2.138.105.901)
Liquidità netta generata/assorbita dall'attività operativa	(1.482.389.423)	1.507.903.781
B. ATTIVITÀ DI INVESTIMENTO		
1. Liquidità generata da	-	-
- vendite di partecipazioni	-	-
- dividendi incassati su partecipazioni	-	-
- vendite di attività materiali	-	-
- vendite di attività immateriali	-	-
- vendite di rami d'azienda	-	-
2. Liquidità assorbita da	-	-
- acquisti di partecipazioni	-	-
- acquisti di attività materiali	-	-
- acquisti di attività immateriali	-	-
- acquisti di rami d'azienda	-	-
Liquidità netta generata/assorbita dall'attività d'investimento	-	-
C. ATTIVITÀ DI PROVISTA		
- emissioni/acquisti di azioni proprie	-	-
- emissioni/acquisti di strumenti di capitale	-	350.000.000
- distribuzione dividendi e altre finalità	(324.777.317)	(586.993.882)
Liquidità netta generata/assorbita dall'attività di provvista	(324.777.317)	(236.993.882)
LIQUIDITÀ NETTA GENERATA/ASSORBITA NELL'ESERCIZIO	(1.807.166.740)	1.270.909.899

LEGENDA:
(+) generata
(-) assorbita

[Indice generale](#)[Indice di sezione](#)I Bilanci di Poste Italiane al 31 dicembre 2022
Schemi di Bilancio**Riconciliazione**

Voci di bilancio (dati in euro)	Esercizio 2022	Esercizio 2021
Cassa e disponibilità liquide all'inizio dell'esercizio	7.680.326.129	6.408.027.698
Liquidità totale netta generata/assorbita nell'esercizio	(1.807.166.740)	1.270.909.899
Cassa e disponibilità liquide: effetto della variazione dei cambi	844.484	1.388.532
Cassa e disponibilità liquide alla chiusura dell'esercizio	5.874.003.873	7.680.326.129

[Indice di sezione](#)[Indice generale](#)Relazione Finanziaria Annuale 2022
Gruppo Poste Italiane

Nota integrativa

Parte A – Politiche contabili

A.1 – Parte generale

Sezione 1 – Dichiarazione di conformità ai principi contabili internazionali

Il presente Rendiconto separato BancoPosta è conforme ai principi contabili internazionali *International Financial Reporting Standards* (IFRS) emanati dall'*International Accounting Standards Board* (IASB) e adottati dall'Unione Europea con il Regolamento Europeo (CE) n. 1606/2002 del 19 luglio 2002, nonché ai sensi del D.Lgs. n. 38 del 28 febbraio 2005 che ha disciplinato l'applicazione degli IFRS nell'ambito del corpo legislativo italiano. Per IFRS si intendono tutti gli *International Financial Reporting Standards*, tutti gli *International Accounting Standards* (IAS), tutte le interpretazioni dell'*International Financial Reporting Interpretations Committee* (IFRIC), precedentemente denominate *Standing Interpretations Committee* (SIC), adottati dall'Unione Europea e contenuti nei relativi Regolamenti UE in vigore al 31 dicembre 2022, relativamente ai quali non sono state effettuate deroghe.

Principi contabili e interpretazioni applicati dal 1° gennaio 2022 e di prossima applicazione

L'informativa al riguardo è riportata nel paragrafo 2.5 – *Principi contabili e interpretazioni di nuova e di prossima applicazione* – della presente sezione – *I bilanci di Poste Italiane* – della Relazione finanziaria annuale.

Sezione 2 – Principi generali di redazione

Il Rendiconto separato è redatto in coerenza con quanto previsto dal settimo²⁵² aggiornamento della Circolare della Banca d'Italia n. 262 del 22 dicembre 2005 "Il bilancio bancario: schemi e regole di compilazione", nonché della Comunicazione della Banca d'Italia del 21 dicembre 2021 "Aggiornamento delle integrazioni alle disposizioni della Circolare n. 262 aventi ad oggetto gli impatti del Covid-19 e delle misure a sostegno dell'economia", ove applicabili, ed è elaborato ai sensi delle disposizioni previste dall'art. 2447-septies comma 2 del Codice Civile. In data 27 maggio 2014, la Banca d'Italia ha emanato specifiche Disposizioni di Vigilanza per il Patrimonio BancoPosta (Circolare n. 285/2013, Parte Quarta, Capitolo 1) che, nel tener conto delle peculiarità organizzative e operative del Patrimonio, definiscono un regime di vigilanza prudenziale analogo a quello delle banche, disciplinando, altresì, gli istituti di adeguatezza patrimoniale e contenimento dei rischi. Il Rendiconto separato riguarda l'esercizio chiuso al 31 dicembre 2022, è redatto in unità di euro e senza cifre decimali ed è costituito dallo Stato patrimoniale, dal Conto economico, dal Prospetto della redditività complessiva, dal Prospetto delle variazioni del Patrimonio netto, dal Rendiconto finanziario e dalla Nota integrativa. Gli schemi di Stato patrimoniale, di Conto economico e della Redditività complessiva sono costituiti da voci (contrassegnate da numeri) e da sottovoci (contrassegnate da lettere). Per completezza espositiva negli schemi di Stato patrimoniale, di Conto economico e nel Prospetto della redditività complessiva sono indicate anche le voci che non presentano importi.

252. A novembre 2022, Banca d'Italia ha pubblicato l'ottavo aggiornamento della Circolare n. 262/2005 per tenere conto del nuovo principio contabile internazionale IFRS 17 (che, a partire dal 1° gennaio 2023, sostituirà il vigente principio contabile IFRS 4) e delle conseguenti modifiche introdotte in altri principi contabili internazionali, tra cui lo IAS 1 e l'IFRS 7. Le modifiche introdotte, in vigore a partire dai bilanci chiusi o in corso al 31 dicembre 2023, non sono applicabili al Patrimonio BancoPosta.

[Indice generale](#)[Indice di sezione](#)**I Bilanci di Poste Italiane al 31 dicembre 2022**

Nota integrativa

Il Rendiconto finanziario è stato redatto secondo il metodo indiretto²⁵³. Tutti i valori indicati in Nota integrativa sono espressi in milioni di euro; inoltre, le tabelle che non presentano importi non sono riportate.

I principi contabili e i criteri di rilevazione, valutazione e classificazione adottati nel presente Rendiconto sono uniformi a quelli di predisposizione del Rendiconto separato al 31 dicembre 2021.

Il Rendiconto separato è parte integrante del Bilancio d'esercizio di Poste Italiane S.p.A. ed è redatto nel presupposto della continuità aziendale in quanto non sussistono incertezze circa la capacità del Patrimonio BancoPosta di proseguire la propria attività nel prevedibile futuro. Le società del Gruppo Poste e conseguentemente il Patrimonio BancoPosta, come entità in funzionamento, redigono il bilancio nel presupposto della continuità aziendale, anche tenuto conto delle prospettive economico – finanziarie del Gruppo desunte dal Budget 2023 e dalle proiezioni economiche – finanziarie per il biennio 2024-2025 approvate dal Consiglio di Amministrazione il 29 marzo 2023.

I principi contabili adottati, identici a quelli utilizzati per la redazione del bilancio di Poste Italiane S.p.A., sono descritti nella presente Parte A del Rendiconto separato e riflettono la piena operatività del Patrimonio BancoPosta.

Sezione 3 – Eventi successivi alla data di riferimento del bilancio

Non vi sono eventi di rilievo successivi al 31 dicembre 2022.

253. In base al metodo indiretto, il flusso finanziario netto derivante dall'attività operativa è determinato rettificando l'utile o la perdita d'esercizio dagli effetti delle operazioni di natura non monetaria, da qualsiasi differimento o accantonamento di precedenti o futuri incassi o pagamenti operativi, e da elementi di ricavi o costi connessi con i flussi finanziari derivanti dall'attività di investimento o finanziaria.

Indice di sezione

Indice generale

Relazione Finanziaria Annuale 2022
Gruppo Poste Italiane

Sezione 4 – Altri aspetti

4.1 Rapporti intergestori

Al 31 dicembre 2022 i rapporti intrattenuti tra il Patrimonio BancoPosta e le funzioni di Poste Italiane S.p.A. in esso non comprese (c.d. rapporti intergestori) sono rappresentati nello Stato patrimoniale come segue:

milioni di euro	31.12.2022	di cui rapporti intergestori	31.12.2021	di cui rapporti intergestori
Voci dell'Attivo				
10. Cassa e disponibilità liquide	5.874	-	7.680	-
20. Attività finanziarie valutate al fair value con impatto a Conto economico	40	-	39	-
a) attività finanziarie detenute per la negoziazione	-	-	-	-
b) attività finanziarie designate al fair value	-	-	-	-
c) altre attività finanziarie obbligatoriamente valutate al fair value	40	-	39	-
30. Attività finanziarie valutate al fair value con impatto sulla redditività complessiva	33.161	-	37.626	-
40. Attività finanziarie valutate al costo ammortizzato	46.576	349	53.733	179
a) crediti verso banche	1.500	-	3.379	-
b) crediti verso clientela	45.076	349	50.354	179
50. Derivati di copertura	6.109	-	873	-
100. Attività fiscali	1.157	-	283	-
120. Altre attività	11.521	44	8.838	75
A Totale dell'Attivo	104.438	393	109.072	254
Voci del Passivo e del Patrimonio netto				
10. Passività finanziarie valutate al costo ammortizzato	98.944	227	95.798	172
a) debiti verso banche	12.850	-	10.700	-
b) debiti verso clientela	86.094	227	85.098	172
c) titoli in circolazione	-	-	-	-
20. Passività finanziarie di negoziazione	4	-	3	-
40. Derivati di copertura	971	-	5.461	-
60. Passività fiscali	226	-	670	-
80. Altre passività	2.789	36	2.535	4
90. Trattamento di fine rapporto del personale	2	-	3	-
100. Fondi per rischi e oneri	188	-	229	-
110. Riserve da valutazione	(2.223)	-	1.118	-
130. Strumenti di capitale	350	-	350	-
140. Riserve	2.585	-	2.397	-
180. Utile/(perdita) d'esercizio (+/-)	602	-	508	-
B Totale del Passivo e del Patrimonio netto	104.438	263	109.072	176
A-B Saldo dei rapporti intergestori		130		78

Le attività svolte dalle varie strutture di Poste Italiane S.p.A. a favore della gestione del Patrimonio BancoPosta sono disciplinate dall'apposito *Regolamento del Processo di Affidamento e di Esternalizzazione del Patrimonio BancoPosta*, approvato dal Consiglio di Amministrazione di Poste Italiane S.p.A.²⁵⁴.

254. Il Consiglio di Amministrazione nella seduta del 24 giugno 2022 ha approvato l'aggiornamento del "Regolamento del Processo di Affidamento e di Esternalizzazione del Patrimonio BancoPosta", disciplinando e formalizzando sia il processo di affidamento di Funzioni Aziendali di BancoPosta a Poste Italiane sia quello di esternalizzazione a soggetti terzi all'organizzazione di Poste Italiane.

[Indice generale](#)[Indice di sezione](#)**I Bilanci di Poste Italiane al 31 dicembre 2022**
Nota integrativa

Tale Regolamento, in esecuzione di quanto previsto nel *Regolamento Patrimonio destinato*, disciplina e formalizza il processo di affidamento di Funzioni Aziendali di BancoPosta a Poste Italiane in conformità con la normativa di riferimento, identificando le fasi operative, i ruoli e le responsabilità degli Organi e delle Funzioni Aziendali a vario titolo coinvolte. I criteri e le modalità di contribuzione contenuti nel Regolamento sono declinati in maniera puntuale in appositi Disciplinari Esecutivi, definiti tra BancoPosta e le altre funzioni di Poste Italiane S.p.A. I Disciplinari Esecutivi stabiliscono, tra l'altro, i livelli di servizio e i prezzi di trasferimento e acquisiscono efficacia, come stabilito dal Regolamento, dopo un processo autorizzativo che coinvolge le Funzioni interessate, l'Amministratore Delegato e, quando previsto, il Consiglio di Amministrazione di Poste Italiane S.p.A. Qualora BancoPosta intenda affidare a Poste Italiane S.p.A., in tutto o in parte, tramite Disciplinari Esecutivi, lo svolgimento di funzioni importanti o attività di controllo, ne deve dare comunicazione preventiva alla Banca d'Italia. Ai sensi della Circolare di Banca d'Italia n. 285, del 17 dicembre 2013, Parte Quarta, il Collegio Sindacale verifica con cadenza almeno semestrale l'adeguatezza dei criteri adottati, il rispetto delle norme e delle disposizioni di vigilanza.

La valorizzazione del suddetto modello di funzionamento, in coerenza con l'Esercizio 2021, è effettuata mediante l'utilizzo di prezzi di trasferimento. A tal riguardo, i prezzi di trasferimento, comprensivi di commissioni e ogni altra forma di compenso dovuta, sono determinati sulla base dei prezzi e delle tariffe praticate sul mercato per funzioni coincidenti o similari, individuati, ove possibile, attraverso opportune analisi di *benchmark*. In presenza di specificità e/o caratteristiche tipiche della struttura di Poste Italiane che non consentono di utilizzare un prezzo di mercato comparabile, si utilizza il criterio basato sui costi, supportato da analisi di *benchmark* volte a verificare l'adeguatezza dell'apporto stimato. In tal caso, è prevista l'applicazione di un adeguato *mark-up*, definito sulla base di opportune analisi condotte su soggetti comparabili. Il corrispettivo di ciascun Disciplinare può essere, inoltre, ridotto in presenza di perdite operative connesse alle attività affidate, ovvero in caso di applicazione di penali per il mancato raggiungimento di determinati livelli di servizio misurati da specifici indicatori di *performance*. I Disciplinari scaduti al 31 dicembre 2022 e in corso di rinnovo per il triennio 2023-2025, sono stati oggetto di comunicazione alla Banca d'Italia ai sensi delle Disposizioni di Vigilanza, 60 giorni prima dell'avvio effettivo. L'Autorità di Vigilanza ha espresso parere positivo a procedere. I prezzi di trasferimento, definiti all'interno dei Disciplinari, possono comunque essere rivisitati annualmente in occasione del processo di pianificazione e *budget*.

Il Collegio Sindacale, ai fini della vigilanza sulla separazione contabile, nel corso del 2022 ha effettuato le verifiche di competenza in n. 2 riunioni, dando evidenza degli esiti nell'ambito della propria Relazione annuale agli azionisti al 31 dicembre 2022.

4.2 Principali procedimenti e rapporti con le autorità

Rapporti con le Autorità

AGCM

In data 9 marzo 2015, è stato avviato nei confronti di Poste Italiane, con riferimento al Patrimonio BancoPosta, un procedimento per presunta violazione degli artt. 20, 21 e 22 del Codice del Consumo, avente ad oggetto il "Libretto Smart". L'Autorità, in data 21 dicembre 2015, ha notificato a Poste Italiane il provvedimento finale in cui la condotta di Poste Italiane è stata ritenuta non corretta ed è stata irrogata una sanzione amministrativa di 0,54 milioni di euro, limitata a un decimo del valore massimo applicabile, tenuto conto dell'attenuante secondo cui Poste Italiane ha consentito l'effettiva fruizione del tasso premiale ai consumatori. Avverso suddetto provvedimento Poste Italiane ha depositato ricorso innanzi al TAR del Lazio che non è stato accolto e la relativa sentenza è stata impugnata al Consiglio di Stato. Si è ora in attesa della fissazione dell'udienza.

In data 24 marzo 2022, l'AGCM ha avviato il procedimento PS/11287 nei confronti di Poste Italiane, con riferimento al Patrimonio BancoPosta, per presunte pratiche commerciali scorrette relativamente alle informative sui termini di scadenza e di prescrizione dei Buoni Fruttiferi Postali in forma cartacea, in quanto: i) in fase di collocamento dei buoni, Poste ometterebbe di indicare la data di scadenza e/o la data di prescrizione, nonché di fornire le informazioni relative alle conseguenze giuridiche derivanti dallo spirare dei predetti termini e/o fornirebbe tali informazioni con una formulazione confusoria e decettiva; ii) nella gestione dei buoni caduti in prescrizione nell'ultimo quinquennio, Poste avrebbe omesso di informare i titolari di buoni prossimi alla scadenza del termine di prescrizione, dello spirare di tale termine e delle conseguenze giuridiche derivanti in caso di mancata richiesta di rimborso del titolo entro tale termine. In data 13 aprile 2022, Poste ha trasmesso all'AGCM una memoria difensiva in cui, oltre a fornire riscontro alla richiesta di informazioni contenuta nell'atto di avvio, ha evidenziato il suo ruolo di mero collocatore, la natura dei buoni e l'inapplicabilità della disciplina consumeristica al caso di specie. In data 30 agosto 2022, l'AGCM ha notificato a Poste la Comunicazione delle Risultanze Istruttorie, confermando, sostanzialmente, le contestazioni del procedimento di avvio. In data 19 settembre 2022, Poste ha depositato la memoria difensiva finale corredata dalle iniziative poste in essere, su base volontaria, volte a eliminare le preoccupazioni dell'Autorità, senza prestare acquiescenza alle contestazioni mosse nel procedimento. L'Autorità, in data 4 novembre 2022, ha notificato a Poste il provvedimento finale con il quale è stata irrogata una sanzione amministrativa pari a 1,4 milioni di euro. Tale importo è stato così quantificato tenuto conto delle azioni poste in essere da Poste Italiane su base volontaria, ritenute idonee a migliorare l'informativa fornita ai consumatori; l'Autorità ha infatti riconosciuto a

[Indice di sezione](#)[Indice generale](#)**Relazione Finanziaria Annuale 2022**

Gruppo Poste Italiane

Poste Italiane una riduzione del 60% dell'importo della sanzione. La Delibera dell'Autorità è stata oggetto di impugnativa al TAR da parte della Società, il quale ha fissato l'udienza di discussione del merito al 7 giugno 2023. In linea con quanto disposto nel provvedimento finale, la Società ha inviato, in data 3 febbraio 2023, la propria Relazione di ottemperanza alla diffida dell'AGCM.

Banca d'Italia

La Banca d'Italia, dal 14 marzo 2022 al 15 luglio 2022, ha condotto una verifica ispettiva in Poste Italiane, con riferimento al Patrimonio BancoPosta, su redditività e modello di *business*, sistemi di governo e controllo, modalità di gestione del rischio di tasso ivi inclusa la relativa modellistica interna, nuovo *business* dei crediti d'imposta e rischi ad esso associati. Il 30 novembre 2022 è stato consegnato a Poste Italiane il rapporto contenente alcuni rilievi ed una valutazione "parzialmente sfavorevole". Poste Italiane, nei termini previsti e previa discussione nel Consiglio di Amministrazione del 25 gennaio 2023, ha provveduto a comunicare alla Banca d'Italia le proprie considerazioni e gli interventi di miglioramento previsti; per l'unico rilievo a fronte del quale è stato avviato un procedimento sanzionatorio, Poste Italiane ha inviato le controdeduzioni a sostegno della correttezza del proprio operato.

In data 20 luglio 2022, l'Autorità ha inviato a Poste Italiane S.p.A., con riferimento al Patrimonio BancoPosta, e PostePay una comunicazione in merito alle modalità di gestione dei fondi ricevuti da PostePay a fronte dell'emissione di moneta elettronica. Si ricorda che le Disposizioni di Vigilanza per gli IMEL prevedono che tale raccolta possa essere depositata presso una banca autorizzata ad operare in Italia, investita in titoli di debito qualificati o particolari quote di fondi comuni di investimento armonizzati. A partire dalla costituzione di PostePay tali somme sono depositate su un conto corrente postale (c.d. conto di tutela) e concorrono alla raccolta da clientela privata del Patrimonio BancoPosta che, in base al vincolo di impiego, viene investita in titoli governativi dell'area euro. In merito, l'Autorità ha avviato nel corso del 2021 un'interlocuzione con BancoPosta e PostePay, in considerazione del fatto che BancoPosta non è stato ritenuto un soggetto assimilabile alla nozione di "ente creditizio" prevista dalla normativa europea di riferimento. A fronte di un approccio alternativo prospettato, volto ad equiparare il deposito presso BancoPosta delle somme raccolte da PostePay ad un investimento diretto in titoli di debito qualificati, nella citata comunicazione l'Autorità ha richiesto a BancoPosta e PostePay un'ulteriore riflessione, volta a individuare una soluzione operativa che consenta il pieno allineamento con le disposizioni normative in materia. All'esito dello svolgimento degli ulteriori approfondimenti richiesti, è stata individuata una soluzione transitoria, anche sulla base delle interlocuzioni con l'Autorità. Il riscontro sarà fornito da BancoPosta entro il secondo trimestre 2023.

IVASS

Con riguardo all'accertamento ispettivo volto alla verifica del rispetto della normativa antiriciclaggio, congiuntamente, presso Poste Vita e Poste Italiane, con riferimento al Patrimonio BancoPosta, conclusosi il 18 giugno 2021 e i cui esiti sono stati notificati a Poste Vita S.p.A. nella seduta del Consiglio di Amministrazione del 30 settembre 2021, si rappresenta che al 31 dicembre 2022, tutte le azioni individuate sono state completate nelle tempistiche pianificate.

ALTRI PROCEDIMENTI

Federconsumatori, con atto di citazione del 14 maggio 2021, ha avviato nei confronti di Poste Italiane, con riferimento al Patrimonio BancoPosta, un'azione di classe (c.d. "*class action*") ex art. 140-bis del Codice del Consumo, dinanzi al Tribunale di Roma. Il valore della controversia è ad oggi di circa 8,5 migliaia di euro.

Con l'atto di citazione in argomento, Federconsumatori contesta che la capitalizzazione degli interessi dei Buoni Fruttiferi Postali di durata trentennale (contraddistinti dalla serie "Q", emessi da Cassa Depositi e Prestiti dal 1986 al 1995, in forza del D.M. 13 giugno 1986 del Ministro del Tesoro che sono stati successivamente trasferiti al Ministero dell'Economia e delle Finanze, ai sensi del Decreto MEF 5 dicembre 2003) sia effettuata annualmente al netto della ritenuta fiscale (oggi imposta sostitutiva), anziché al lordo, con l'effetto di riconoscere ai risparmiatori un rendimento inferiore a quello asseritamente dovuto.

Il 27 luglio 2021, Poste Italiane si è costituita in giudizio eccependo, in via preliminare, l'inammissibilità dell'azione di classe, per diversi motivi pregiudiziali nonché la prescrizione del diritto di credito vantato dagli attori e dai potenziali aderenti ed ha contestato nel merito la fondatezza della domanda proposta.

Il Tribunale di Roma, con ordinanza dell'11 gennaio 2022, ha ritenuto manifestamente infondata la domanda presentata da Federconsumatori riconoscendo, tra l'altro, il difetto di legittimazione passiva di Poste Italiane. Federconsumatori ha proposto appello all'ordinanza del Tribunale di Roma e la Corte d'Appello ha fissato l'udienza per la precisazione delle conclusioni al 12 luglio 2023.

Indice generale

Indice di sezione

I Bilanci di Poste Italiane al 31 dicembre 2022
Nota integrativa

4.3 Rischi, incertezze e impatti dell'epidemia Covid-19

Al 31 dicembre 2022, a seguito del miglioramento dello scenario, i rischi e le incertezze derivanti dal Covid-19 sono trascurabili e non sono riflessi nella valutazione delle perdite attese.

4.4 Eventi di rilievo intercorsi nell'esercizio

L'esercizio in commento è stato caratterizzato dall'inizio della crisi tra i Paesi europei Russia-Ucraina.

Al fine di vagliare gli impatti del conflitto per il Gruppo si è proceduto a una valutazione in merito agli impatti correnti e potenziali futuri e delle sanzioni emanate alla Russia da parte di autorità statali e sovranazionali, sulle attività, sulla situazione finanziaria e sui risultati economici del Gruppo in considerazione delle evidenze disponibili e degli scenari configurabili alla data di predisposizione del seguente bilancio.

Gli impatti potenziali, pur allo stato aleatori e incerti anche in relazione alla pressione sull'inflazione sospinta dai forti rincari dell'energia e delle materie prime, appaiono contenuti in relazione al fatto che le attività operative del Gruppo sono pressoché interamente collocate all'interno del territorio nazionale e senza dipendenze della catena del valore con i paesi coinvolti.

4.5 Riforma degli indici di riferimento

Per l'analisi degli effetti della riforma degli indici di riferimento si rinvia all'informativa fornita nella Parte E.

A.2 – Parte relativa alle principali voci di Bilancio

La numerazione dei seguenti paragrafi è quella prevista dalle istruzioni di cui alla Circolare n. 262/2005 della Banca d'Italia. I numeri non utilizzati si riferiscono a fattispecie non applicabili al presente Rendiconto separato.

1 – Attività finanziarie valutate al *fair value* con impatto a conto economico

a) criteri di iscrizione

L'iscrizione iniziale delle Attività finanziarie valutate al *fair value* con impatto a Conto economico avviene alla data di regolamento, per i titoli di debito e di capitale, e alla data di sottoscrizione per i contratti derivati. All'atto della rilevazione iniziale, tali attività finanziarie vengono rilevate al loro *fair value*, che corrisponde normalmente al corrispettivo pagato. Le variazioni di *fair value* tra la data di negoziazione e quella di regolamento sono in ogni caso riflesse nel Rendiconto separato.

b) criteri di classificazione

In questa voce sono classificate, in via residuale, le attività finanziarie diverse da quelle classificate tra le "Attività finanziarie valutate al *fair value* con impatto sulla redditività complessiva" e tra le "Attività finanziarie valutate al costo ammortizzato". Tale voce, in particolare, accoglie: a) le attività finanziarie acquisite principalmente per essere rivendute nel breve termine (negoziazione); b) le attività finanziarie designate come tali al momento della rilevazione iniziale, avvalendosi della *fair value option*; c) le attività finanziarie obbligatoriamente valutate al *fair value* con imputazione delle variazioni a Conto economico.

[Indice di sezione](#)[Indice generale](#)

Relazione Finanziaria Annuale 2022
Gruppo Poste Italiane

All'interno di tale voce sono compresi:

- i titoli di debito e i finanziamenti che sono inclusi in un *business model* "Other/Trading" (non riconducibili quindi ai *business model* "Hold to Collect" e "Hold to Collect and Sell") o che non superano il test SPPI²⁵⁵;
- i titoli di capitale detenuti per finalità di negoziazione o per cui non si sia optato, in sede di rilevazione iniziale, per la designazione al *fair value* con impatto sulla redditività complessiva;
- contratti derivati, a eccezione di quelli designati come strumenti di copertura, che sono rappresentati come attività o passività detenute per la negoziazione a seconda che il *fair value* sia positivo o negativo; i *fair value* positivi e negativi derivanti da operazioni in essere con la medesima controparte sono compensati in fase di collateralizzazione, ove previsto contrattualmente.

c) criteri di valutazione e rilevazione delle componenti reddituali

Tali attività finanziarie sono valorizzate al *fair value*, con rilevazione delle variazioni in contropartita del Conto economico nella "Voce 80 - Risultato netto dell'attività di negoziazione" e nella "Voce 110 - Risultato netto delle altre attività e passività finanziarie valutate al *fair value* con impatto a Conto economico".

d) criteri di cancellazione

Le attività finanziarie vengono cancellate quando scadono i diritti contrattuali sui flussi finanziari derivanti dalle attività stesse o quando l'attività finanziaria viene ceduta trasferendo sostanzialmente tutti i rischi e i benefici a essa connessi o il relativo controllo. Nel caso in cui non sia possibile accertare il sostanziale trasferimento dei rischi e dei benefici, le attività finanziarie vengono cancellate dal bilancio qualora non sia mantenuto alcun tipo di controllo sulle stesse. Infine, le attività cedute sono cancellate dal bilancio nel caso in cui venga mantenuto il diritto contrattuale a ricevere i flussi di cassa delle stesse, ma contestualmente venga assunta un'obbligazione contrattuale a pagare detti flussi ad un soggetto terzo, senza ritardo e solamente nella misura di quelli ricevuti.

2 – Attività finanziarie valutate al *fair value* con impatto sulla redditività complessiva

a) criteri di iscrizione

L'iscrizione iniziale delle Attività finanziarie valutate al *fair value* con impatto sulla redditività complessiva avviene alla data di regolamento. All'atto della rilevazione iniziale, tali attività vengono rilevate al loro *fair value*, che corrisponde normalmente al corrispettivo pagato. Le variazioni di *fair value* tra la data di negoziazione e quella di regolamento sono in ogni caso riflesse nel Rendiconto separato.

b) criteri di classificazione

In questa voce sono classificate le attività finanziarie possedute nel quadro di un modello di *business* il cui obiettivo è conseguito sia mediante la raccolta dei flussi finanziari contrattuali che mediante la vendita di attività finanziarie (*business model* "Hold to Collect and Sell" - HTCS) e i cui termini contrattuali prevedono, a determinate date, flussi finanziari rappresentati unicamente da pagamenti del capitale e dell'interesse sull'importo del capitale da restituire (SPPI).

All'interno di tale voce sono compresi oltre ai titoli di debito che rispettano le caratteristiche di cui sopra, anche i titoli di capitale, che sarebbero altrimenti valutati al *fair value* rilevato a Conto economico, per i quali si è scelto irrevocabilmente di presentare le variazioni successive del *fair value* nelle altre componenti di Conto economico complessivo (*FVTOCI option*).

²⁵⁵ L'acronimo SPPI - *Solely Payments of Principal and Interest* definisce quelle attività finanziarie detenute esclusivamente con l'obiettivo della raccolta dei flussi finanziari contrattuali rappresentati unicamente da pagamenti, a determinate date, del capitale e dell'interesse sull'importo del capitale da restituire. L'SPPI test è volto alla verifica che le caratteristiche dello strumento finanziario siano coerenti con tale obiettivo.

[Indice generale](#)[Indice di sezione](#)I Bilanci di Poste Italiane al 31 dicembre 2022
Nota integrativa

c) criteri di valutazione e rilevazione delle componenti reddituali

Le attività finanziarie, diverse dai titoli di capitale, sono valutate al *fair value* e gli utili o perdite da valutazione vengono rilevati nelle altre componenti di Conto economico complessivo fino a quando l'attività finanziaria è eliminata contabilmente o riclassificata, ad eccezione degli utili e delle perdite su cambi rilevati nel Conto Economico nella "Voce 80 – Risultato netto dell'attività di negoziazione". Quando l'attività finanziaria è eliminata contabilmente, gli utili o perdite cumulati precedentemente rilevati nelle altre componenti di Conto economico complessivo sono riclassificati nel Conto economico nella "Voce 100 – Utili/perdite da cessione o riacquisto".

Gli effetti derivanti dall'applicazione del costo ammortizzato sono rilevati nel Conto economico nella "Voce 10 – Interessi attivi e proventi assimilati".

Tali attività finanziarie sono oggetto di calcolo di perdite attese di valore, secondo quanto illustrato nella specifica sezione. Tali perdite attese di valore sono registrate a Conto economico nella "Voce 130 – Rettifiche/Riprese di valore nette per rischio di credito" in contropartita alla "Voce 110 – Riserve da valutazione".

Gli strumenti di capitale per cui è stata effettuata la scelta per la classificazione nella presente voce sono valutati al *fair value* e gli importi rilevati in contropartita alla "Voce 110 – Riserve da valutazione" non devono essere successivamente trasferiti a Conto economico, neanche in caso di cessione. La sola componente che è oggetto di rilevazione a Conto economico è rappresentata dai relativi dividendi.

d) criteri di cancellazione

Le attività finanziarie vengono cancellate quando scadono i diritti contrattuali sui flussi finanziari derivanti dalle attività stesse o quando l'attività finanziaria viene ceduta trasferendo sostanzialmente tutti i rischi e i benefici a essa connessi o il relativo controllo. Nel caso in cui non sia possibile accertare il sostanziale trasferimento dei rischi e dei benefici, le attività finanziarie vengono cancellate dal bilancio qualora non sia mantenuto alcun tipo di controllo sulle stesse. Infine, le attività cedute sono cancellate dal bilancio nel caso in cui venga mantenuto il diritto contrattuale a ricevere i flussi di cassa delle stesse, ma contestualmente venga assunta un'obbligazione contrattuale a pagare detti flussi ad un soggetto terzo, senza ritardo e solamente nella misura di quelli ricevuti.

3 – Attività finanziarie valutate al costo ammortizzato

a) criteri di iscrizione

L'iscrizione iniziale delle Attività finanziarie valutate al costo ammortizzato avviene (i) alla data di regolamento per i titoli di debito e per i crediti relativi a impieghi e (ii) alla data di prestazione del servizio per i crediti di funzionamento. All'atto della rilevazione iniziale, tali attività vengono rilevate al loro *fair value*, che corrisponde normalmente al corrispettivo pagato per i titoli di debito o al valore contrattuale della prestazione per gli altri crediti. Le variazioni di *fair value* tra la data di negoziazione e quella di regolamento sono in ogni caso riflesse nel Rendiconto separato.

b) criteri di classificazione

In questa voce sono classificate le attività finanziarie possedute nell'ambito di un modello di *business* il cui obiettivo è il possesso finalizzato alla raccolta dei flussi finanziari contrattuali (*business model "Hold to Collect" – HTC*) rappresentati unicamente da pagamenti, a determinate date, del capitale e dell'interesse sull'importo del capitale da restituire (*SPP*). Il modello di *business* all'interno del quale tali attività finanziarie sono classificate consente la possibilità di effettuare vendite; se le vendite non sono occasionali e non sono irrilevanti in termini di valore è necessario valutare la coerenza con il *business model* HTC.

All'interno di tale voce sono compresi prevalentemente, oltre ai titoli di debito che rispettano le caratteristiche di cui sopra, gli impieghi su depositi presso il MEF e i crediti di funzionamento di natura commerciale.

[Indice di sezione](#)[Indice generale](#)

Relazione Finanziaria Annuale 2022
Gruppo Poste Italiane

c) criteri di valutazione e di rilevazione delle componenti reddituali

Tali attività sono valutate al costo ammortizzato, ossia il valore a cui l'attività finanziaria è stata valutata al momento della rilevazione iniziale al netto dei rimborsi di capitale, aumentato o diminuito dall'ammortamento cumulato utilizzando il criterio dell'interesse effettivo sulla differenza tra il valore iniziale e quello a scadenza, dedotta qualsiasi riduzione di valore. Il risultato derivante dell'applicazione di tale metodologia è imputato a Conto economico nella "Voce 10 – Interessi attivi e proventi assimilati".

Il valore di bilancio delle attività finanziarie valutate al costo ammortizzato è rettificato al fine di tener conto di perdite attese di valore, secondo quanto illustrato nella specifica sezione. Tali perdite attese di valore sono registrate a Conto economico nella "Voce 130 – Rettifiche/Riprese di valore nette per rischio di credito".

d) criteri di cancellazione

Le attività finanziarie vengono cancellate quando scadono i diritti contrattuali sui flussi finanziari derivanti dalle attività stesse o quando l'attività finanziaria viene ceduta trasferendo sostanzialmente tutti i rischi e i benefici a essa connessi o il relativo controllo. Nel caso in cui non sia possibile accertare il sostanziale trasferimento dei rischi e dei benefici, le attività finanziarie vengono cancellate dal bilancio qualora non sia mantenuto alcun tipo di controllo sulle stesse. Infine, le attività cedute sono cancellate dal bilancio nel caso in cui venga mantenuto il diritto contrattuale a ricevere i flussi di cassa delle stesse, ma contestualmente venga assunta un'obbligazione contrattuale a pagare detti flussi ad un soggetto terzo, senza ritardo e solamente nella misura di quelli ricevuti.

4 – Operazioni di copertura

Il Gruppo Poste Italiane si avvale della facoltà prevista dall'IFRS 9 e mantiene le preesistenti regole di contabilizzazione previste dallo IAS 39 con riferimento alle operazioni di "hedge accounting".

a) criteri di iscrizione e di classificazione

L'iscrizione iniziale dei Derivati di copertura è effettuata al momento di stipula dei relativi contratti. Le tipologie di copertura utilizzate sono:

- *fair value hedge*: copertura dell'esposizione alle variazioni di *fair value* di un'attività o passività rilevata o un impegno irrevocabile non iscritto, che è attribuibile a un rischio particolare e potrebbe influenzare il Conto economico;
- *cash flow hedge*: copertura dell'esposizione alla variabilità dei flussi finanziari che è attribuibile a un particolare rischio associato a un'attività o passività rilevata o a una programmata operazione altamente probabile e che potrebbe influenzare il Conto economico.

I contratti derivati che costituiscono efficaci relazioni di copertura sono rappresentati come attività o passività a seconda che il *fair value* sia positivo o negativo.

b) criteri di valutazione e di rilevazione delle componenti reddituali

Alla data di stipula del contratto gli strumenti derivati sono contabilizzati al *fair value*. Se gli strumenti derivati soddisfano i requisiti per essere classificati come strumenti di copertura, le successive variazioni del *fair value* vengono contabilizzate seguendo gli specifici criteri di seguito indicati. Di ciascuno strumento finanziario derivato qualificato per la rilevazione come strumento di copertura è documentata la sua relazione con l'oggetto di copertura, compresi gli obiettivi di gestione del rischio, la strategia di copertura e i metodi per la verifica dell'efficacia. La verifica dell'efficacia di ciascuna copertura è fatta sia al momento della designazione di ciascuno strumento derivato come strumento di copertura, sia durante la sua vita.

Fair value hedge

Quando la copertura riguarda attività o passività iscritte in bilancio, ovvero riguarda un impegno irrevocabile non iscritto, sia la variazione di *fair value* dello strumento di copertura, sia la variazione di *fair value* dell'oggetto della copertura sono imputate a Conto economico. L'eventuale differenza costituisce l'inefficacia della copertura che rappresenta un onere o provento iscritto nella "Voce 90 – Risultato netto dell'attività di copertura".

[Indice generale](#)[Indice di sezione](#)I Bilanci di Poste Italiane al 31 dicembre 2022
Nota integrativa

Cash flow hedge

Nel caso di *cash flow hedge*, le variazioni del *fair value* dello strumento derivato registrate successivamente alla prima rilevazione sono imputate, limitatamente alla sola quota efficace, a una specifica riserva di Patrimonio netto (Riserva di *cash flow hedge* nell'ambito della "Voce 110 – Riserve da valutazione"). Una copertura è in genere considerata altamente efficace se, sia all'inizio, sia durante la sua vita, i cambiamenti dei flussi di cassa attesi nel futuro per l'elemento coperto sono sostanzialmente compensati dai cambiamenti del *fair value* dello strumento di copertura. Quando la copertura non è perfettamente efficace, la variazione di *fair value* dello strumento di copertura, riferibile alla porzione inefficace dello stesso, è immediatamente rilevata nella "Voce 90 – Risultato netto dell'attività di copertura" dell'esercizio considerato.

Quando si manifestano gli effetti economici originati dall'oggetto della copertura la riserva è imputata a Conto economico. In particolare, nel caso in cui la copertura è relativa a una programmata operazione altamente probabile (per es. acquisto a termine di titoli di debito), la riserva è attribuita alle componenti positive o negative di reddito nell'esercizio o negli esercizi in cui le attività o le passività, successivamente iscritte e connesse alla citata operazione, influenzano il Conto economico (nell'es. a correzione del rendimento del titolo).

Se, durante la vita di uno strumento derivato, il manifestarsi dei flussi di cassa previsti e oggetto della copertura non è più ritenuto altamente probabile, la quota della Riserva di *cash flow hedge* relativa a tale strumento viene immediatamente attribuita nella "Voce 80 – Risultato netto dell'attività di negoziazione" dell'esercizio considerato. Viceversa, se lo strumento derivato è ceduto o non è più qualificabile come strumento di copertura "efficace", la Riserva di *cash flow hedge* sino a quel momento rilevata viene mantenuta quale componente del Patrimonio netto ed è imputata a Conto economico seguendo il criterio di imputazione sopra descritto, contestualmente al manifestarsi dell'operazione originariamente oggetto della copertura.

9 – Fiscalità corrente e differita

Le imposte correnti IRES e IRAP sono calcolate sulla base della migliore stima del reddito imponibile dell'esercizio e della normativa di riferimento, applicando le aliquote fiscali vigenti. Le imposte differite attive e passive sono calcolate a fronte di tutte le differenze temporanee che emergono tra il valore fiscale di un'attività o passività e il relativo valore contabile, sulla base delle aliquote fiscali che si prevede saranno applicabili negli esercizi nei quali le differenze temporanee saranno realizzate o estinte. Le imposte differite attive sono iscritte nella misura in cui è probabile che sia disponibile un reddito imponibile futuro a fronte del quale possano essere recuperate.

Le imposte correnti e differite sono imputate a Conto economico, a eccezione di quelle relative a voci direttamente addebitate o accreditate a Patrimonio netto; in tal caso l'effetto fiscale è imputato direttamente alla specifica voce del Patrimonio netto.

Il Patrimonio BancoPosta non è dotato di personalità giuridica e non è autonomo soggetto passivo di imposizione diretta o indiretta. Le imposte sul reddito complessivo di Poste Italiane S.p.A. sono dunque attribuite al Patrimonio BancoPosta per la quota di competenza sulla base delle risultanze del presente Rendiconto separato, tenendo conto degli effetti legati alla fiscalità differita. In particolare, sia ai fini IRES che ai fini IRAP il calcolo è effettuato considerando le variazioni permanenti e temporanee specifiche dell'operatività bancoposta; quelle non riferibili direttamente a essa sono imputate totalmente al Patrimonio non destinato.

Le attività e le passività fiscali per imposte correnti fanno parte dei rapporti intergestori e sono espresse nel Rendiconto separato tra le Altre attività e le Altre passività in quanto sono regolate con il Patrimonio non destinato nell'ambito dei rapporti interni con Poste Italiane S.p.A., che rimane l'unico soggetto passivo d'imposta.

10 – Fondi per rischi e oneri

I Fondi per rischi e oneri sono iscritti a fronte di perdite e oneri di natura determinata, di esistenza certa o probabile, dei quali, tuttavia, non sono determinabili l'ammontare o la data in cui essi si manifesteranno. L'iscrizione viene eseguita solo quando esiste un'obbligazione corrente (legale o implicita) per una futura fuoriuscita di risorse atte a produrre benefici economici, come risultato di eventi passati, ed è probabile che tale fuoriuscita sia richiesta per l'adempimento dell'obbligazione. Tale ammontare rappresenta la migliore stima attualizzata dell'impiego di risorse richiesto per estinguere l'obbligazione. Il valore della passività è attualizzato, laddove l'effetto temporale del denaro è rilevante, al tasso che riflette i valori correnti di mercato e tiene conto del rischio specifico associabile a ciascuna passività. Gli accantonamenti sono oggetto di riesame ad ogni data di riferimento del bilancio e sono rettificati per riflettere la migliore stima dell'onere previsto per adempiere alle obbligazioni esistenti alla data di chiusura dell'esercizio. L'eventuale effetto del passare del tempo e quello relativo alla variazione dei tassi di interesse sono esposti a Conto economico tra gli accantonamenti netti dell'esercizio. Con riguardo ai rischi per i quali il manifestarsi di una passività è soltanto possibile è fornita specifica informativa senza procedere ad alcuno stanziamento. Quando, in casi estremamente rari, l'indicazione di alcune informazioni di dettaglio relative alle passività considerate potrebbe pregiudicare seriamente la posizione

[Indice di sezione](#)[Indice generale](#)

Relazione Finanziaria Annuale 2022
Gruppo Poste Italiane

del Patrimonio BancoPosta in una controversia o in una negoziazione in corso con terzi, in base alla facoltà prevista dai principi contabili di riferimento, è fornita un'informativa limitata.

11 – Passività finanziarie valutate al costo ammortizzato

a) criteri di iscrizione e di classificazione

Il Patrimonio BancoPosta non ha titoli di debito in circolazione e non ne ha emessi dalla data della sua costituzione. Le sottovoci Debiti verso banche e Debiti verso clientela comprendono le varie forme di provvista, sia interbancaria che nei confronti della clientela. La prima iscrizione di tali passività finanziarie avviene alla data di regolamento delle somme raccolte ed è effettuata sulla base del *fair value* delle passività, normalmente pari all'ammontare incassato.

b) criteri di valutazione e di rilevazione delle componenti reddituali

I debiti sono valutati al costo ammortizzato, applicando il criterio del tasso effettivo di interesse. Se i flussi di cassa attesi si modificano ed esiste la possibilità di stimarli attendibilmente, il valore dei debiti è ricalcolato per riflettere le modifiche sulla base del valore attuale dei nuovi flussi di cassa attesi e del tasso interno di rendimento inizialmente determinato.

c) criteri di cancellazione

Le passività finanziarie vengono cancellate nel momento in cui sono estinte o l'obbligazione specificata nel contratto è adempiuta, cancellata o scaduta.

12 – Passività finanziarie di negoziazione

a) criteri di classificazione e di iscrizione

La voce accoglie gli eventuali strumenti finanziari derivati che non soddisfano i requisiti per essere classificati come strumenti di copertura ai sensi dei principi contabili di riferimento, ovvero gli strumenti finanziari derivati inizialmente acquisiti con un intento di copertura, poi venuto meno. L'iscrizione iniziale delle Passività finanziarie di negoziazione avviene alla data di sottoscrizione dei contratti derivati.

b) criteri di valutazione e di rilevazione delle componenti reddituali

Le Passività finanziarie di negoziazione sono valutate al *fair value*, con rilevazione delle variazioni in contropartita del Conto economico nella "Voce 80 – Risultato netto dell'attività di negoziazione".

c) criteri di cancellazione

Le Passività finanziarie di negoziazione vengono cancellate nel momento in cui sono estinte o l'obbligazione specificata nel contratto è adempiuta, cancellata o scaduta.

[Indice generale](#)[Indice di sezione](#)I Bilanci di Poste Italiane al 31 dicembre 2022
Nota integrativa

14 – Operazioni in valuta

a) criteri di iscrizione

Le operazioni in valuta estera sono registrate, al momento della rilevazione iniziale, in divisa di conto applicando all'importo in valuta estera il tasso di cambio in vigore alla data di regolamento dell'operazione.

b) criteri di classificazione, di valutazione, di cancellazione e di rilevazione delle componenti reddituali

A ogni chiusura di bilancio le poste in valuta estera vengono valorizzate come segue:

- le poste monetarie sono convertite al tasso di cambio alla data di chiusura;
- le poste non monetarie valutate al costo storico sono convertite al tasso di cambio in essere alla data dell'operazione;
- le poste non monetarie valutate al *fair value* sono convertite utilizzando i tassi di cambio in essere alla data di chiusura.

Le differenze di cambio che derivano dal regolamento di elementi monetari o dalla conversione di elementi monetari e non monetari a tassi diversi da quelli di conversione iniziali sono rilevate nella "Voce 80 – Risultato netto dell'attività di negoziazione".

15 – Altre informazioni

Riconoscimento dei ricavi

I ricavi derivanti dai contratti con i clienti sono rilevati per un importo che riflette il corrispettivo a cui si ritiene di avere diritto in cambio del trasferimento di beni o servizi al cliente (prezzo di transazione).

La rilevazione dei ricavi derivanti da contratti con i clienti, come stabilito dall'IFRS 15, segue un processo denominato «5 step framework» così composto:

1. identificazione del contratto con il cliente (contratti attivi ad eccezione dei contratti di *leasing*, contratti assicurativi, strumenti finanziari e scambi non monetari);
2. identificazione delle *performance obligation* definibili come le obbligazioni, esplicite o implicite, di trasferire al cliente un distinto bene o servizio;
3. determinazione del prezzo di transazione;
4. in caso di offerte cumulative (c.d. "*bundle*") in cui sono riscontrabili più *performance obligation*, allocazione del prezzo di transazione alle *performance obligation*; a tal fine è necessario stimare il prezzo di ciascuna componente della vendita (c.d. "*Stand Alone Selling Price*");
5. rilevazione del ricavo al soddisfacimento delle *performance obligation*, cioè al trasferimento del bene o servizio al cliente. La *performance obligation* può essere soddisfatta:
 - "*at point in time*": nel caso di obbligazione adempiuta in un unico momento, il ricavo deve riflettersi in bilancio solo nel momento di passaggio al cliente del totale "controllo" sul bene o servizio oggetto di scambio. Rilevano al riguardo, non solo l'esposizione significativa dei rischi e benefici connessi al bene o servizio, ma anche il possesso fisico, l'accettazione del cliente, l'esistenza di diritti legali, ecc.;
 - "*over time*": nel caso di obbligazione adempiuta nel corso del tempo, la misurazione e contabilizzazione dei ricavi riflette, virtualmente, i progressi del livello di soddisfazione del cliente. In caso di *over time*, è individuato un appropriato metodo di valutazione del "*progress*" della *performance obligation* (metodo degli *output*).

Ogni singola obbligazione del fornitore nei confronti del cliente rappresenta oggetto di separata valutazione, misurazione e contabilizzazione. Tale approccio presuppone una preliminare accurata analisi del contratto, che porti ad identificare ogni "singolo prodotto/servizio" ovvero ogni "singola componente" di un prodotto/servizio che il fornitore si obbliga ad offrire, attribuendo a

[Indice di sezione](#)[Indice generale](#)**Relazione Finanziaria Annuale 2022**

Gruppo Poste Italiane

ciascuno/a il relativo corrispettivo di vendita e a consentirne il monitoraggio nel corso della durata contrattuale (sia in termini di modalità e tempistiche di adempimento che del livello di soddisfazione del cliente).

Ai fini della rilevazione del ricavo, le c.d. componenti variabili del corrispettivo (sconti, ribassi, concessioni di prezzo, incentivi, penali e altri simili) sono incluse ad integrazione o rettifica del prezzo di transazione. Tra le componenti variabili del corrispettivo, particolare rilevanza assumono le penali (diverse da quelle previste per risarcimento danni), che l'IFRS 15 prevede siano rilevate in diretta diminuzione dei ricavi, in luogo dell'accantonamento ad un fondo rischi e oneri.

In presenza di più *performance obligation*, il prezzo complessivo della transazione è allocato a ciascuna *performance obligation* in misura pari al corrispettivo al quale l'entità si aspetta di avere diritto, in cambio del trasferimento dei relativi beni e servizi al cliente. L'allocation del prezzo di transazione deve avvenire in base allo *Stand Alone Selling Price* dei beni o servizi oggetto delle singole *performance obligation*. Lo *Stand Alone Selling Price* è il prezzo al quale l'entità venderebbe separatamente i beni o servizi pattuiti al cliente, in circostanze simili e a clienti simili. Se lo *Stand Alone Selling Price* non è direttamente osservabile, si procede alla stima considerando tutte le informazioni disponibili (condizioni di mercato, informazioni riguardanti il cliente o la classe di clientela) e i metodi di stima usati in circostanze simili.

Con riguardo ai ricavi per attività svolte a favore o per conto dello Stato, la rilevazione è effettuata per un ammontare corrispondente a quanto effettivamente maturato sulla base delle leggi o delle convenzioni vigenti, avendo comunque riguardo alle disposizioni contenute in provvedimenti di Finanza Pubblica. La remunerazione degli impieghi presso il MEF di parte della raccolta in conti correnti è determinata per competenza, sulla base del metodo degli interessi effettivi, e classificata alla "Voce 10 – Interessi attivi e proventi assimilati". Analoga classificazione è adottata per i proventi dei titoli governativi dell'area euro in cui sono impiegati i fondi raccolti su conti correnti da clientela privata e dei crediti d'imposta Legge n. 77/2020.

Inoltre, i dividendi sono rilevati a Conto economico nel momento in cui ne viene deliberata la distribuzione e quindi matura il diritto a ricevere il relativo pagamento.

Rettifiche di valore ("Impairment")

I finanziamenti e i titoli di debito classificati nelle Attività finanziarie valutate al costo ammortizzato e nelle Attività finanziarie valutate al *fair value* con impatto sulla redditività complessiva sono oggetto di calcolo di rettifiche di valore secondo un modello denominato "Expected Credit Losses (ECL)". Il metodo utilizzato è il "General deterioration model", per il quale:

- se alla data di riferimento del bilancio il rischio di credito relativo a uno strumento finanziario non è aumentato significativamente dalla rilevazione iniziale, le perdite attese sono determinate su un orizzonte temporale di 12 mesi (*stage 1*). Gli interessi sullo strumento sono calcolati sul valore contabile lordo o *Gross Carrying Amount* (costo ammortizzato al lordo dell'ECL);
- se alla data di riferimento del bilancio il rischio di credito dello strumento finanziario è significativamente aumentato dopo la rilevazione iniziale, le perdite attese sono determinate lungo l'intera vita dello strumento finanziario (*stage 2*). Gli interessi sullo strumento sono calcolati sul valore contabile lordo o *Gross Carrying Amount* (costo ammortizzato al lordo dell'ECL);
- gli strumenti che già alla rilevazione iniziale sono deteriorati, o che presentano obiettive evidenze di perdita alla data di bilancio, sono soggetti ad un *impairment* determinato sull'intera vita dello strumento finanziario (*stage 3*). Gli interessi sono rilevati sul costo ammortizzato ossia sulla base del valore dell'esposizione – determinato in base al tasso di interesse effettivo – rettificato delle perdite attese.

Nel determinare se sia avvenuto un significativo incremento del rischio di credito, è necessario confrontare il rischio di *default* relativo allo strumento finanziario alla data di riferimento del bilancio con il rischio di *default* relativo allo strumento finanziario alla data della rilevazione iniziale.

Vi è tuttavia la presunzione relativa che l'inadempimento si verifichi se l'attività finanziaria è scaduta da almeno 90 giorni, a meno che si disponga di informazioni ragionevoli e dimostrabili per attestare che sia appropriato adottare un criterio di *default* più tardivo.

Relativamente ai crediti di funzionamento di natura commerciale è prevista l'applicazione di un metodo semplificato di misurazione del fondo a copertura delle perdite attese, se tali crediti non contengono una significativa componente finanziaria ai sensi dell'IFRS 15. Il metodo semplificato si basa su una matrice di determinazione delle perdite storiche osservate.

Per la descrizione dettagliata dei modelli si rinvia alla Parte E – Sezione 1 – Rischio di credito.

[Indice generale](#)[Indice di sezione](#)I Bilanci di Poste Italiane al 31 dicembre 2022
Nota integrativa

Crediti d'imposta Legge n. 77/2020

I crediti d'imposta sono stati acquistati da Poste Italiane S.p.A. e allocati al BancoPosta a fronte di risorse patrimoniali libere nonché di risorse soggette²⁵⁶ e non al vincolo di impiego nel rispetto delle disposizioni del Decreto Rilancio (D.L. 34/2020 convertito con modifiche dalla Legge n. 77/2020) con il quale sono state introdotte agevolazioni fiscali a sostegno dei Cittadini e delle Imprese per favorire la ripresa economica a seguito dell'emergenza sanitaria da Covid-19. Le caratteristiche principali di tali crediti d'imposta sono: i) la possibilità di utilizzo in compensazione; ii) la cedibilità a terzi acquirenti; e iii) la non rimborsabilità da parte dell'Erario.

I crediti d'imposta sono allocati al BancoPosta al costo di acquisto e alla scadenza delle singole quote sono trasferiti a Poste Italiane S.p.A. al loro valore nominale per la relativa compensazione, in quanto il Patrimonio BancoPosta non è dotato di personalità giuridica e non è autonomo soggetto passivo di imposizione diretta o indiretta.

Per tali crediti, non essendo identificabile una *framework* contabile direttamente applicabile a tale fattispecie, nel rispetto di quanto previsto dallo IAS 8, si è proceduto a definire un *accounting policy* idonea a fornire un'informazione rilevante e attendibile, volta a garantire una rappresentazione fedele della posizione finanziaria, reddituale e dei flussi di cassa e che rifletta la sostanza economica e non la mera forma dell'operazione. Sulla base delle analisi svolte e dei documenti pubblicati dai principali organismi di vigilanza italiani²⁵⁷, sebbene alla fattispecie non sia direttamente applicabile la definizione di attività finanziaria presente nello IAS 32, si ritiene che un modello contabile basato sull'IFRS 9 rappresenti l'*accounting policy* più idonea dal momento che:

- all'*inception* sorge, nel bilancio del cessionario, un *asset* così come definito dal *Conceptual Framework*;
- il loro utilizzo può essere effettuato per compensare un debito usualmente estinto in denaro (debiti di imposta), nonché essere scambiati con altre attività finanziarie a condizioni che possono essere potenzialmente favorevoli all'entità;
- può essere identificato un *business model* (*Hold to Collect*, *Hold to Collect and Sell* o altri modelli di *business*).

Conseguentemente, tali crediti sono iscritti alla data di acquisto al loro *fair value* (coincidente con il prezzo pagato) e successivamente sono valutati:

- al costo ammortizzato, se acquistati per essere utilizzati in compensazione di debiti di natura tributaria o previdenziale da Poste Italiane S.p.A., sulla base di quanto previsto dalla normativa di riferimento (*business model* "Hold to Collect" – HTC);
- al *fair value* con impatto sulla redditività complessiva, se acquistati anche per essere eventualmente ceduti a terzi (*business model* "Hold to Collect and Sell" – HTCS). Quando l'attività finanziaria è eliminata contabilmente, gli utili o perdite cumulati precedentemente rilevati nelle altre componenti di Conto economico complessivo sono riclassificati nel Conto economico nella "Voce 100 – Utili/perdite da cessione o riacquisto".

Come specificato dal documento congiunto delle Autorità, tenuto conto che i crediti d'imposta acquistati non rappresentano, ai sensi dei principi contabili internazionali, attività fiscali, contributi pubblici, attività immateriali o attività finanziarie, la classificazione più appropriata, ai fini della presentazione in bilancio, è quella residuale nella "Voce 120 – Altre Attività" dello Stato patrimoniale. La relativa remunerazione è imputata a Conto economico nella "Voce 10 – Interessi attivi e proventi assimilati".

Operazioni di pronti contro termine

I titoli ricevuti nell'ambito di una operazione che contrattualmente prevede la successiva vendita e i titoli consegnati nell'ambito di una operazione che contrattualmente prevede il successivo riacquisto non sono, rispettivamente, registrati o cancellati dal Rendiconto separato. Di conseguenza, nel caso di titoli acquistati con accordo di rivendita, l'importo pagato viene rilevato come credito verso clientela o banche fra le Attività finanziarie valutate al costo ammortizzato; nel caso di titoli ceduti con accordo di riacquisto, la passività è rilevata nei debiti verso banche o verso clientela, fra le Passività finanziarie valutate al costo ammortizzato. Le operazioni descritte sono oggetto di compensazione se, e solo se, effettuate con la medesima controparte, hanno la medesima scadenza e la compensazione è prevista contrattualmente.

256. Con la conversione in Legge n. 106 del 23 luglio 2021 del D.L. n. 73 del 25 maggio 2021, è consentito al Patrimonio BancoPosta, nell'ambito del 50% della raccolta da clientela privata investibile in titoli garantiti dallo Stato Italiano, di impiegare fino al 30% di questa quota nell'acquisto di crediti d'imposta in oggetto.

257. Banca d'Italia, Consob e IVASS hanno pubblicato in data 5 gennaio 2021 il documento n. 9 del Tavolo di coordinamento in materia di applicazione degli IAS/IFRS "Trattamento contabile dei crediti d'imposta connessi con i Decreti Legge "Cura Italia" e "Rilancio" acquistati a seguito di cessione da parte dei beneficiari diretti o di precedenti acquirenti".

[Indice di sezione](#)[Indice generale](#)

Relazione Finanziaria Annuale 2022
Gruppo Poste Italiane

Parti correlate

Per parti correlate interne si intendono il Patrimonio non destinato di Poste Italiane S.p.A. e le entità controllate e collegate, direttamente o indirettamente, da Poste Italiane S.p.A.

Per parti correlate esterne si intendono il controllante MEF e le entità controllate e collegate, direttamente o indirettamente, dal MEF stesso. Sono altresì parti correlate i Dirigenti con responsabilità strategiche di Poste Italiane S.p.A. e i Fondi rappresentativi di piani per benefici successivi alla fine del rapporto di lavoro dei dipendenti del Patrimonio destinato e delle entità ad esso correlate. Non sono intese come parti correlate lo Stato e i soggetti pubblici diversi dal MEF. Non sono considerati come rapporti con parti correlate quelli generati da Attività e Passività finanziarie rappresentate da strumenti negoziati in mercati organizzati.

Benefici ai dipendenti

I c.d. **Benefici a breve termine per i dipendenti** sono benefici che si prevede siano liquidati interamente entro dodici mesi dal termine dell'esercizio nel quale i dipendenti hanno prestato la relativa attività lavorativa. Tali benefici includono: salari, stipendi, oneri sociali, indennità sostitutive di ferie e di assenze per malattia.

L'ammontare non attualizzato dei benefici a breve termine che si prevede dovrà essere pagato al dipendente in cambio dell'attività lavorativa prestata durante un periodo amministrativo deve essere rilevato, per competenza, nel costo del lavoro.

I c.d. **Benefici successivi alla fine del rapporto di lavoro** si suddividono in due fattispecie:

• Piani a benefici definiti

Nei Piani a benefici definiti rientra il Trattamento di fine rapporto, dovuto ai dipendenti ai sensi dell'art. 2120 del Codice Civile, per la parte maturata fino al 31 dicembre 2006. Infatti, a seguito della riforma della previdenza complementare, dal 1° gennaio 2007 le quote di TFR maturate sono versate obbligatoriamente a un Fondo di previdenza complementare, ovvero nell'apposito Fondo di Tesoreria istituito presso l'INPS. Pertanto, i benefici definiti di cui è debitore il Patrimonio BancoPosta nei confronti del dipendente riguardano esclusivamente gli accantonamenti effettuati sino al 31 dicembre 2006²⁵⁸.

Nei piani in commento, poiché l'ammontare del beneficio da erogare è quantificabile soltanto dopo la cessazione del rapporto di lavoro, i relativi effetti economici e patrimoniali sono rilevati in base a calcoli attuariali conformemente allo IAS 19. In particolare, la passività è proiettata al futuro con il "metodo della proiezione unitaria" (*Projected Unit Credit Method*) per calcolare il probabile ammontare da pagare al momento della risoluzione del rapporto di lavoro, ed è poi attualizzata per tener conto del tempo che trascorrerà prima dell'effettivo pagamento. La valutazione della passività iscritta nel Rendiconto separato è basata sulle conclusioni raggiunte da attuari esterni. Il calcolo tiene conto del TFR maturato per prestazioni di lavoro già effettuate ed è basato su ipotesi attuariali che riguardano principalmente: le basi demografiche (ad esempio, la rotazione e la mortalità dei dipendenti) e finanziarie (ad esempio, il tasso di inflazione e il tasso di attualizzazione con una scadenza coerente con quella attesa dell'obbligazione). Poiché il Patrimonio BancoPosta non è debitore delle quote di TFR maturate dopo il 31 dicembre 2006, dal calcolo attuariale del TFR è esclusa la componente relativa alla dinamica salariale futura. A ogni scadenza, gli utili e perdite attuariali, definiti per differenza tra il valore di bilancio della passività e il valore attuale degli impegni del Patrimonio BancoPosta a fine periodo, dovuti al modificarsi dei parametri attuariali appena descritti, sono imputati direttamente a Patrimonio netto.

• Piani a contribuzione definita

Nei Piani a contribuzione definita rientra il Trattamento di fine rapporto dovuto ai dipendenti ai sensi dell'art. 2120 del Codice Civile, limitatamente alle quote di TFR maturate a partire dal 1° gennaio 2007 e versate obbligatoriamente a un Fondo di previdenza complementare, ovvero nell'apposito Fondo di Tesoreria istituito presso l'INPS. Nei piani a contribuzione definita, gli oneri contributivi sono imputati a Conto economico quando sostenuti, in base al relativo valore nominale.

I c.d. **Benefici dovuti ai dipendenti per la cessazione del rapporto di lavoro** sono rilevati come passività quando il Patrimonio BancoPosta si impegna irrevocabilmente, anche sulla base di consolidati rapporti relazionali ed impegni reciproci con le Rappresentanze sindacali, a concludere il rapporto di lavoro con un dipendente o un gruppo di dipendenti prima della normale data di pensionamento, ovvero nei casi in cui il dipendente o un gruppo di dipendenti decida di accettare un'offerta di benefici in cambio della cessazione del rapporto di lavoro. I benefici dovuti per la cessazione del rapporto di lavoro sono rilevati immediatamente nel costo del lavoro.

²⁵⁸ Nel caso in cui, a seguito dell'entrata in vigore della nuova normativa, il dipendente non abbia esercitato alcuna opzione circa le modalità di impiego del TFR maturando, la passività è rimasta in capo all'azienda sino al 30 giugno 2007, ovvero sino alla data, compresa tra il 1° gennaio 2007 e il 30 giugno 2007, in cui è stata esercitata una specifica opzione. In assenza di esercizio di alcuna opzione, dal 1° luglio 2007 il TFR in maturazione è versato in apposito Fondo di previdenza complementare.

[Indice generale](#)[Indice di sezione](#)I Bilanci di Poste Italiane al 31 dicembre 2022
Nota integrativa

Gli **Altri benefici a lungo termine** sono costituiti da quei benefici non dovuti interamente entro dodici mesi dal termine dell'esercizio in cui i dipendenti hanno reso la propria attività lavorativa. La variazione netta del valore di tutte le componenti della passività intervenuta nell'esercizio viene rilevata interamente nel Conto economico.

Pagamenti basati su azioni

Le operazioni con pagamento basato su azioni possono essere regolate per cassa, strumenti rappresentativi di capitale o altri strumenti finanziari. I beni o servizi acquisiti e le passività assunte per i quali sia previsto il pagamento basato su azioni sono rilevati al loro *fair value*.

Nel caso di operazioni con pagamenti basati su azioni regolati per cassa (*cash-settled*):

- in contropartita al costo è rilevata una passività;
- qualora il *fair value* dei beni o servizi ricevuti o acquisiti non sia attendibilmente determinabile, tale valore deve essere stimato indirettamente sulla base del *fair value* della passività;
- il *fair value* della passività è aggiornato a ciascuna data di chiusura del bilancio, registrandone le variazioni a Conto economico, sino alla data della sua estinzione.

Nel caso di operazioni con pagamenti basati su azioni regolati con strumenti rappresentativi di capitale (*equity-settled*):

- in contropartita al costo è rilevato un incremento del Patrimonio netto;
- qualora il *fair value* dei beni o servizi ricevuti o acquisiti non sia attendibilmente determinabile, tale valore deve essere stimato indirettamente sulla base del *fair value* degli strumenti rappresentativi di capitale assegnati alla *grant date* (data di assegnazione).

Nel caso di benefici concessi ai dipendenti, la rilevazione avviene nella "Voce 160 a) – Spese per il personale" durante il periodo in cui gli stessi prestano il servizio a cui il compenso è riferibile.

Finanziamento subordinato perpetuo

Il finanziamento subordinato perpetuo è classificato come strumento di capitale, tenuto conto del diritto incondizionato del Patrimonio BancoPosta di differire, fino alla data della propria liquidazione, il rimborso del capitale e il pagamento delle cedole. Pertanto, l'importo ricevuto dalla gemmante è rilevato ad incremento del Patrimonio netto; di converso, i rimborsi del capitale e i pagamenti delle cedole dovute (al momento in cui sorge la relativa obbligazione contrattuale) sono rilevati a decremento del Patrimonio netto.

Classificazione dei costi per servizi resi dalla gemmante Poste Italiane S.p.A.

I costi per i servizi resi dalle funzioni del Patrimonio non destinato di Poste Italiane S.p.A., sono convenzionalmente iscritti nella "Voce 160 b) – Altre spese amministrative".

Uso di stime

La predisposizione dell'informativa finanziaria richiede il ricorso a stime e assunzioni che possono determinare significativi effetti sui valori finali indicati nei prospetti contabili e nell'informativa fornita. L'elaborazione di tali stime implica l'utilizzo delle informazioni disponibili e l'adozione di valutazioni soggettive, fondate anche sull'esperienza storica, utilizzate ai fini della formulazione di assunzioni ragionevoli per la rilevazione dei fatti di gestione. Le stime e le assunzioni sono riviste periodicamente e gli effetti di ogni variazione sono riflessi contabilmente nell'esercizio in cui avviene la revisione di stima, se tale revisione influenza solo l'esercizio corrente, o anche nei periodi successivi se la revisione influenza il periodo corrente e quelli futuri. Per loro natura, le stime e le assunzioni utilizzate possono variare di esercizio in esercizio e, pertanto, non è da escludersi che negli esercizi successivi i valori iscritti nel presente Rendiconto separato possano variare anche in maniera significativa a seguito del mutamento delle valutazioni soggettive utilizzate.

[Indice di sezione](#)[Indice generale](#)

Relazione Finanziaria Annuale 2022
Gruppo Poste Italiane

Di seguito sono descritti i trattamenti contabili che richiedono una maggiore soggettività nell'elaborazione delle stime, tenuto altresì conto dell'incertezza geopolitica derivante dalla guerra tra i Paesi europei Russia-Ucraina e della particolarità del contesto macroeconomico di riferimento registrata nel corso dell'esercizio.

Impairment e stage allocation

Ai fini del calcolo dell'*impairment* e della determinazione della *stage allocation*, i principali fattori oggetto di stima sono i seguenti, relativi al modello interno elaborato per controparti *Sovereign*, *Banking* e *Corporate*:

- stima dei *rating* per controparti;
- stima della *Probabilità di default* "PD" per controparti.

Per quanto riguarda i crediti di funzionamento di natura commerciale, invece, la c.d. *stage allocation* non è applicata in conformità a quanto consentito dal *Simplified Approach*. L'*impairment* per tali poste di bilancio avviene sulla base di una:

- svalutazione analitica: al superamento di una soglia di credito definita si procede ad un monitoraggio analitico della singola posizione creditoria, sulla base di elementi probativi interni o esterni; oppure
- svalutazione forfettaria: elaborazione di una matrice di determinazione delle perdite storiche osservate.

Per ulteriori dettagli si rimanda alla Parte E – Rischio di credito.

Ricavi provenienti da contratti con i clienti

La rilevazione dei ricavi provenienti da contratti con i clienti comprende componenti variabili, tra cui particolare rilevanza assumono le penali (diverse da quelle previste per risarcimento danni). Le componenti variabili sono individuate all'*inception* del contratto e stimate alla fine di ogni chiusura contabile durante tutto il periodo di vigenza contrattuale, per tener conto sia delle nuove circostanze intercorse, sia dei cambiamenti nelle circostanze già considerate ai fini delle precedenti valutazioni. Tra le componenti variabili di prezzo, sono incluse le passività per rimborsi futuri (*refund liabilities*).

Imposte differite attive

La contabilizzazione delle imposte differite attive è effettuata sulla base delle aspettative di reddito negli esercizi futuri. La valutazione dei redditi attesi ai fini della contabilizzazione delle imposte differite dipende da fattori che possono variare nel tempo e determinare effetti significativi sulla valutazione di tale posta del Rendiconto separato.

Fondi per rischi e oneri

Nei Fondi per rischi e oneri sono accertate le probabili passività riconducibili a vertenze e oneri con il personale, fornitori, terzi e in genere gli altri oneri derivanti da obbligazioni assunte. Tali accertamenti comprendono, tra l'altro, la valutazione di passività che potrebbero emergere da contenziosi e procedimenti di diversa natura, gli effetti economici di pignoramenti subiti e non ancora definitivamente assegnati, nonché i prevedibili conguagli o rimborsi da corrispondere alla clientela nei casi in cui non siano definitivamente determinati.

Il calcolo degli accantonamenti a Fondi per rischi e oneri comporta l'assunzione di stime basate sulle correnti conoscenze di fattori che possono modificarsi nel tempo, potendo generare esiti finali anche significativamente diversi da quelli tenuti in conto nella redazione del presente Rendiconto separato.

Pagamenti basati su azioni

Come meglio descritto nella Parte I, per la valutazione degli Accordi di pagamento basati su azioni in essere nel Gruppo Poste Italiane alla chiusura del presente Rendiconto, è stato utilizzato uno strumento di *pricing* interno che adotta modelli di simulazione coerenti con i requisiti richiesti dai principi contabili di riferimento e che tiene conto delle specifiche caratteristiche dei Piani. Le condizioni dei Piani contemplano il verificarsi di taluni eventi futuri, quali il raggiungimento di obiettivi di *performance*, il verificarsi di condizioni cancello e, nell'ambito di determinati settori di attività, il conseguimento di determinati parametri di adeguatezza patrimoniale, di liquidità e/o solvibilità, in conseguenza dei quali la valutazione delle passività, della riserva di Patrimonio netto e dei corrispondenti effetti economici comporta l'assunzione di stime basate sulle attuali conoscenze di fattori che possono modificarsi nel tempo, potendo generare esiti finali anche diversi da quelli di cui si è tenuto conto nella redazione del presente Rendiconto.

[Indice generale](#)[Indice di sezione](#)I Bilanci di Poste Italiane al 31 dicembre 2022
Nota integrativa

Trattamento di fine rapporto

La valutazione del Trattamento di fine rapporto è basata anche su conclusioni raggiunte da attuari esterni al Gruppo. Il calcolo tiene conto del TFR maturato per prestazioni di lavoro già effettuate ed è basato su diverse ipotesi di tipo sia demografico sia economico-finanziario. Tali assunzioni, fondate anche sull'esperienza del Gruppo e sulla *best practice* di riferimento, sono soggette a periodiche revisioni.

A.3 – Informativa sui trasferimenti tra portafogli di attività finanziarie

Non sono stati effettuati trasferimenti tra portafogli.

A.4 – Informativa sul *fair value*

Informativa di natura qualitativa

Il Patrimonio BancoPosta ha adottato la *policy* sul *fair value* di cui si è dotato il Gruppo Poste Italiane. Tale *policy* disciplina i principi e le regole generali che governano il processo di determinazione del *fair value* ai fini della redazione del bilancio, ai fini delle valutazioni di Risk Management e a supporto delle attività condotte sul mercato dalle funzioni di Finanza delle diverse entità del Gruppo. I principi generali per la valutazione al *fair value* degli strumenti finanziari non sono variati rispetto al 31 dicembre 2021. Tali principi generali sono stati individuati nel rispetto delle indicazioni provenienti dai diversi *Regulators* (bancari e assicurativi) e dai principi contabili di riferimento, garantendo omogeneità nelle tecniche di valutazione adottate nell'ambito del Gruppo. Le metodologie di dettaglio sono state aggiornate, ove necessario, per tenere conto delle evoluzioni dell'operatività e delle prassi di mercato registrate nel corso dell'esercizio.

In conformità a quanto indicato dall'IFRS 13 – “Valutazione del *fair value*”, di seguito si descrivono le tecniche di valutazione del *fair value* utilizzate.

Le attività e passività interessate (nello specifico, attività e passività iscritte al *fair value* e attività e passività iscritte al costo ovvero al costo ammortizzato, per le quali si fornisce il *fair value* nelle note illustrative) sono classificate in base a una scala gerarchica che riflette la rilevanza delle fonti utilizzate nell'effettuare le valutazioni.

La scala gerarchica è composta dai 3 livelli di seguito rappresentati.

Livello 1: appartengono a tale livello le valutazioni di *fair value* effettuate tramite prezzi quotati (non rettificati) in mercati attivi per attività o passività identiche a cui l'entità può accedere alla data di valutazione. Per il Patrimonio BancoPosta gli strumenti finanziari che rientrano in tale categoria sono costituiti da titoli obbligazionari emessi dalla Repubblica italiana, dalla Repubblica tedesca e da quella francese la cui valutazione viene effettuata considerando i prezzi *bid* secondo un ordine gerarchico che vede in primo luogo il ricorso al mercato MTS (Mercato Telematico dei Titoli di Stato all'ingrosso), quindi al mercato MILA (*Milan Stock Exchange*), per i titoli obbligazionari indirizzati prevalentemente alla clientela *retail* e, infine, al CBBT (*Bloomberg Composite Price*). La quotazione degli strumenti di tipo obbligazionario di Livello 1 incorpora la componente di rischio credito.

Livello 2: appartengono a tale livello le valutazioni effettuate impiegando *input* diversi dai prezzi quotati inclusi nel Livello 1 e osservabili direttamente o indirettamente per l'attività o per la passività²⁵⁹. Per il Patrimonio BancoPosta rilevano le seguenti categorie di strumenti finanziari:

- titoli obbligazionari *plain* governativi e non, italiani ed esteri, quotati su mercati non attivi o non quotati;
- titoli azionari non quotati;
- strumenti finanziari derivati;
- *Reverse Repo*;
- passività finanziarie quotate su mercati non attivi o non quotate costituite da *Repo* di finanziamento.

259. Considerate le caratteristiche dell'operatività del Patrimonio BancoPosta, i dati di input osservabili, impiegati ai fini della determinazione del *fair value* delle singole forme tecniche, includono, ad esempio, prezzi quotati forniti da terzi (servizi di determinazione dei prezzi o *broker*), curve dei rendimenti e di inflazione, tassi di cambio forniti dalla Banca Centrale Europea, superfici di volatilità su tassi, premi delle opzioni su inflazione, *interest rate swap spread* o *credit default spread* rappresentativi del merito creditizio delle specifiche controparti, eventuali *adjustment* di liquidità quotati da primarie controparti di mercato.

Indice di sezione

Indice generale

Relazione Finanziaria Annuale 2022
Gruppo Poste Italiane

Livello 3: appartengono a tale livello le valutazioni di *fair value* effettuate utilizzando oltre agli *input* di Livello 2 anche *input* non osservabili per l'attività o per la passività. Per il Patrimonio BancoPosta rilevano le seguenti categorie di strumenti finanziari per i quali non sono disponibili prezzi osservabili direttamente o indirettamente sul mercato:

- titoli azionari;
- crediti d'imposta Legge n. 77/2020²⁶⁰.

A.4.1 Livelli di *fair value* 2 e 3: tecniche di valutazione e *input* utilizzati

Di seguito si riepilogano, per tipologia di strumento finanziario, le informazioni sui modelli di valutazione utilizzati.

Livello 2: appartengono a tale livello le seguenti categorie di strumenti finanziari:

- titoli obbligazionari *plain* governativi e non, italiani ed esteri, quotati su mercati non attivi o non quotati: la valutazione viene effettuata tramite tecniche di *discounted cash flow* che prevedono l'attualizzazione dei flussi futuri utilizzando in *input* una curva dei rendimenti che incorpora lo *spread* rappresentativo del rischio credito in base a *spread* determinati su titoli *benchmark* dell'emittente, o di altre società con caratteristiche simili all'emittente, quotati e liquidi. La curva dei rendimenti può essere soggetta a rettifiche di importo contenuto, per tenere conto del rischio di liquidità derivante dalla mancanza di un mercato attivo;
- titoli azionari non quotati per i quali è possibile fare riferimento al prezzo quotato di titoli azionari emessi dal medesimo emittente. A essi è applicato un fattore di sconto, quotato da primarie controparti di mercato, che rappresenta il costo implicito nel processo di conversione delle azioni non quotate in azioni quotate;
- strumenti finanziari derivati:
 - *Plain vanilla interest rate swap*: la valutazione viene effettuata utilizzando tecniche di *discounted cash flow* che prevedono l'attualizzazione dei differenziali tra i flussi cedolari propri delle due gambe (*receiver* e *payer*) previste dal contratto. La costruzione delle curve dei rendimenti per la stima dei futuri flussi contrattuali indicizzati a parametri di mercato (tassi monetari e/o inflazione) e l'attualizzazione dei differenziali viene effettuata applicando le prassi in vigore sui mercati dei capitali;
 - *Interest rate swap* con opzione implicita: la valutazione avviene applicando l'approccio *building block* che prevede la scomposizione della posizione strutturata nelle sue componenti elementari: componente lineare e componente opzionale. La valutazione della componente lineare viene effettuata applicando le tecniche di *discounted cash flow* definite per i *plain vanilla interest rate swap* al punto precedente. La componente opzionale che, considerate le caratteristiche degli strumenti finanziari derivati presenti nei portafogli del Patrimonio BancoPosta, è riconducibile ai fattori di rischio tasso o inflazione, viene valutata mediante un approccio in formula chiusa secondo modelli classici di valutazione delle opzioni aventi come sottostante tali specifici fattori di rischio;
 - *Bond forward*: la valutazione viene effettuata attualizzando il differenziale tra il prezzo *forward* del titolo sottostante il derivato aggiornato alla data di valutazione ed il prezzo di regolamento.

Gli strumenti finanziari derivati presenti nei portafogli del Patrimonio BancoPosta sono soggetti a collateralizzazione e pertanto il *fair value* non necessita di aggiustamenti per tener conto del merito creditizio della controparte. La curva dei rendimenti impiegata per l'attualizzazione è selezionata in coerenza con le modalità di remunerazione previste per il *cash collateral*. L'approccio descritto è confermato anche nel caso di garanzie rappresentate da titoli di debito, considerato il livello contenuto di rischio di credito che contraddistingue gli effettivi titoli che costituiscono *collateral* per BancoPosta.

- *Reverse Repo*: la valutazione viene effettuata tramite tecniche di *discounted cash flow* che prevedono l'attualizzazione dei futuri flussi contrattuali. I *Reverse Repo* sono soggetti a collateralizzazione e pertanto il *fair value* non necessita di aggiustamenti per tenere in considerazione il merito creditizio.
- Passività finanziarie quotate su mercati non attivi o non quotate costituite da *Repo* di finanziamento: la valutazione viene effettuata tramite tecniche di *discounted cash flow* che prevedono l'attualizzazione dei futuri flussi contrattuali. I *Repo* sono soggetti a collateralizzazione e pertanto il *fair value* non necessita di aggiustamenti per tenere in considerazione il merito creditizio.

260. Tali crediti dal 1° ottobre 2022 sono valutati al costo ammortizzato.

[Indice generale](#)[Indice di sezione](#)I Bilanci di Poste Italiane al 31 dicembre 2022
Nota integrativa

Livello 3: appartengono a tale livello le seguenti categorie di strumenti finanziari:

- titoli azionari per i quali non sono disponibili prezzi osservabili direttamente o indirettamente sul mercato. La valutazione di tali strumenti viene effettuata a partire dal prezzo quotato di titoli azionari emessi dal medesimo emittente al quale viene applicato un fattore di sconto, calcolato tramite modello interno, che rappresenta il costo implicito nel processo di conversione delle azioni non quotate in azioni quotate;
- crediti d'imposta Legge n. 77/2020 per i quali non sono disponibili prezzi osservabili direttamente o indirettamente sul mercato. Per tale tipologia di strumenti, la metodologia di determinazione del *fair value* prevede l'applicazione della tecnica di valutazione del *discounted cash flow* che consiste nell'attualizzazione dei flussi di cassa a scadenza tramite la curva dei rendimenti costruita aggiungendo alla curva dei tassi *risk free* l'extra rendimento elaborato a partire dal prezzo alla data di acquisto dei crediti. Lo *spread* resta fisso per tutta la vita dello strumento.

A.4.2 Processi e sensibilità delle valutazioni

I processi utilizzati per le valutazioni di *fair value* ricorrenti e non ricorrenti classificate al Livello 3 sono descritti rispettivamente ai paragrafi A.4.1 e A.4.5 della presente Parte A.

L'analisi di sensitività delle valutazioni del *fair value* ricorrenti classificate nel Livello 3 della gerarchia è condotta sulle azioni "Series C Visa Incorporated Convertible Participating Preferred Stock". In particolare, la valutazione di tali strumenti finanziari può subire modifiche a seguito dei cambiamenti che potrebbero intervenire nel fattore di sconto applicato nella determinazione del *fair value* per tenere conto dell'illiquidità propria di tali azioni. Il fattore di sconto, stimato tramite un modello interno di valutazione, è in particolare, influenzato dalla volatilità annua registrata dall'azione sottostante. Applicando la volatilità massima prevista dal modello utilizzato, la riduzione del *fair value* ipotizzabile può raggiungere il 31,14% circa.

A.4.3 Gerarchia del *fair value*

I principali fattori che contribuiscono ai trasferimenti tra i livelli di *fair value* comprendono cambiamenti nell'osservabilità degli *input* significativi e nelle condizioni di mercato (tra cui il parametro di liquidità) e affinamenti nei modelli valutativi utilizzati nella misurazione del *fair value*.

Per tutte le classi di attività e passività, il passaggio da un livello all'altro avviene alla data dell'evento o del cambiamento delle circostanze che ha determinato il trasferimento.

Le informazioni relative ai trasferimenti intervenuti nel periodo sono fornite nella Parte A.4.5 – Gerarchia del *fair value*.

A.4.4 Altre informazioni

Non ricorrono fattispecie previste dall'IFRS 13 ai paragrafi 51, 93 lettera (h) e 96 per le quali siano necessarie ulteriori informazioni.

Indice di sezione

Indice generale

Relazione Finanziaria Annuale 2022
Gruppo Poste Italiane

Informativa di natura quantitativa

A.4.5 Gerarchia del *fair value*

A.4.5.1 Attività e passività valutate al *fair value* su base ricorrente: ripartizione per livelli di *fair value*

Attività/Passività misurate al <i>fair value</i> (milioni di euro)	31.12.2022			31.12.2021		
	Livello 1	Livello 2	Livello 3	Livello 1	Livello 2	Livello 3
1. Attività finanziarie valutate al <i>fair value</i> con impatto a Conto economico	-	20	20	-	-	39
a) attività finanziarie detenute per la negoziazione	-	-	-	-	-	-
b) attività finanziarie designate al <i>fair value</i>	-	-	-	-	-	-
c) altre attività finanziarie obbligatoriamente valutate al <i>fair value</i>	-	20	20	-	-	39
2. Attività finanziarie valutate al <i>fair value</i> con impatto sulla redditività complessiva	33.017	144	-	37.290	336	-
3. Derivati di copertura	-	6.109	-	-	873	-
4. Attività materiali	-	-	-	-	-	-
5. Attività immateriali	-	-	-	-	-	-
Totale	33.017	6.273	20	37.290	1.209	39
1. Passività finanziarie detenute per la negoziazione	-	-	4	-	3	-
2. Passività finanziarie designate al <i>fair value</i>	-	-	-	-	-	-
3. Derivati di copertura	-	971	-	-	5.461	-
Totale	-	971	4	-	5.464	-

Indice generale

Indice di sezione

I Bilanci di Poste Italiane al 31 dicembre 2022
Nota integrativa**A.4.5.2 Variazioni annue delle attività valutate al fair value su base ricorrente (livello 3)**

(milioni di euro)	Attività finanziarie valutate al fair value con impatto a Conto economico				Attività finanziarie valutate al fair value con impatto sulla redditività complessiva	Derivati di copertura	Attività materiali	Attività immateriali
	Totale	di cui: a) attività finanziarie detenute per la negoziazione	di cui: b) attività finanziarie designate al fair value	di cui: c) altre attività finanziarie obbligatoriamente valutate al fair value				
1. Esistenze iniziali	39	-	-	39	-	-	-	-
2. Aumenti	-	-	-	-	-	-	-	-
2.1. Acquisti	-	-	-	-	-	-	-	-
2.2. Profitti imputati a:	-	-	-	-	-	-	-	-
2.2.1. Conto economico	-	-	-	-	-	-	-	-
- di cui plusvalenze	-	-	-	-	-	-	-	-
2.2.2. Patrimonio netto	-	X	X	X	-	-	-	-
2.3. Trasferimenti da altri livelli	-	-	-	-	-	-	-	-
2.4. Altre variazioni in aumento	-	-	-	-	-	-	-	-
3. Diminuzioni	(19)	-	-	(19)	-	-	-	-
3.1. Vendite	-	-	-	-	-	-	-	-
3.2. Rimborsi	-	-	-	-	-	-	-	-
3.3. Perdite imputate a:	(1)	-	-	(1)	-	-	-	-
3.3.1. Conto economico	(1)	-	-	(1)	-	-	-	-
- di cui minusvalenze	(1)	-	-	(1)	-	-	-	-
3.3.2. Patrimonio netto	-	X	X	X	-	-	-	-
3.4. Trasferimenti ad altri livelli	(18)	-	-	(18)	-	-	-	-
3.5. Altre variazioni in diminuzione	-	-	-	-	-	-	-	-
4. Rimanenze finali	20	-	-	20	-	-	-	-

Nel periodo in commento, le variazioni intercorse sono relative per 1 milione di euro alla variazione negativa di fair value delle azioni Series C Visa Incorporated *Convertible Participating Preferred Stock* e per 18 milioni di euro al trasferimento dal Livello 3 al Livello 2 di parte delle azioni Visa Incorporated *Series C Preferred Stock* convertite in *Series A Preferred Stock* in data 29 luglio 2022, come descritto nella Parte B, Sezione 2 dell'Attivo.

A.4.5.4 Attività e passività non valutate al fair value o valutate al fair value su base non ricorrente: ripartizione per livelli di fair value

Attività/Passività non misurate al fair value o misurate al fair value su base non ricorrente (milioni di euro)	Totale al 31.12.2022				Totale al 31.12.2021			
	Valore di bilancio	Livello 1	Livello 2	Livello 3	Valore di bilancio	Livello 1	Livello 2	Livello 3
1. Attività finanziarie valutate al costo ammortizzato	46.576	20.927	4.082	17.519	53.733	30.244	3.418	20.623
2. Attività materiali detenute a scopo di investimento	-	-	-	-	-	-	-	-
3. Attività non correnti e gruppi di attività in via di dismissione	-	-	-	-	-	-	-	-
Totale	46.576	20.927	4.082	17.519	53.733	30.244	3.418	20.623
1. Passività finanziarie valutate al costo ammortizzato	98.944	-	9.776	88.819	95.799	-	13.249	82.539
2. Passività associate ad attività in via di dismissione	-	-	-	-	-	-	-	-
Totale	98.944	-	9.776	88.819	95.799	-	13.249	82.539

[Indice di sezione](#)[Indice generale](#)

Relazione Finanziaria Annuale 2022
Gruppo Poste Italiane

Nel determinare i *fair value* esposti nella tabella sono stati utilizzati i seguenti criteri:

- per i titoli di debito valutati al costo ammortizzato, sono state applicate le medesime regole previste per la valutazione dei titoli valutati al *fair value* con impatto sulla redditività complessiva; nella gerarchia del *fair value* tali strumenti finanziari sono esposti nel Livello 1;
- per i Pronti contro termine il *fair value* è stato valutato tramite tecniche di *discounted cash flow*, descritte nel paragrafo A.4.1; nella gerarchia del *fair value* tali strumenti finanziari sono esposti nel Livello 2;
- per le altre attività e passività finanziarie il valore di bilancio rappresenta una ragionevole approssimazione del *fair value* e viene esposto nella colonna corrispondente al Livello 3 della gerarchia del *fair value*.

La tabella non include i crediti d'imposta Legge n.77/2020 in quanto al 31 dicembre 2022 sono tutti valutati al costo ammortizzato per un valore di bilancio di 8.600 milioni di euro (2.708 milioni di euro al 31 dicembre 2021) e un *fair value* pari a 7.824 milioni di euro (2.674 milioni di euro al 31 dicembre 2021). Tale *fair value* è determinato tramite tecniche di *discounted cash flow*, descritte nel paragrafo A.4.1 e corrisponde al Livello 3 della gerarchia del *fair value*.

A.5 – Informativa sul c.d. *day one profit/loss*

Per il Patrimonio BancoPosta la fattispecie in esame non si è verificata.

Indice generale

Indice di sezione

I Bilanci di Poste Italiane al 31 dicembre 2022
Nota integrativa

Parte B – Informazioni sullo Stato Patrimoniale

Attivo

Sezione 1 – Cassa e disponibilità liquide – Voce 10

1.1 Cassa e disponibilità liquide: composizione

(milioni di euro)	Totale al 31.12.2022	Totale al 31.12.2021
a) Cassa	3.984	2.906
b) Conti correnti e depositi a vista presso Banche Centrali	1.885	4.771
c) Conti correnti e depositi a vista presso banche	5	3
Totale	5.874	7.680

La sottovoce “Cassa” è costituita da disponibilità liquide presso gli Uffici Postali e presso le Società di trasporto valori che sono rivenienti dalla raccolta effettuata su conti correnti postali e prodotti di risparmio postale (sottoscrizione di Buoni Fruttiferi Postali e versamenti sui Libretti di deposito) o da anticipazioni prelevate presso la Tesoreria dello Stato per garantire l’operatività degli Uffici Postali. Tali disponibilità, giacenti presso gli Uffici Postali (1.094 milioni di euro) e presso le Società di *service*²⁶¹ (2.890 milioni di euro), non possono essere utilizzate per fini diversi dall’estinzione delle obbligazioni contratte con le operazioni indicate. Detta sottovoce include contante in valuta per un controvalore pari a 23 milioni di euro.

La variazione in diminuzione rispetto al 31 dicembre 2021 è dovuta alla riduzione della sottovoce “Conti correnti e depositi a vista presso Banche Centrali” principalmente per effetto dell’acquisto di crediti d’imposta, ai sensi del DL n.34/2020, tramite le eccedenze di liquidità derivanti dalla raccolta da privati depositate sul conto aperto presso Banca d’Italia, parzialmente compensata dall’incremento della sottovoce “Cassa” dovuto a maggiori somme giacenti presso le Società di *service*.

Sezione 2 – Attività finanziarie valutate al *fair value* con impatto a conto economico – Voce 20

Al 31 dicembre 2022 e al 31 dicembre 2021 non sono presenti strumenti finanziari classificati nel portafoglio di negoziazione. Nell’ambito dell’operatività effettuata dal Patrimonio BancoPosta per conto della clientela, si sono altresì rese necessarie operazioni di acquisto e immediata rivendita di titoli di debito e di capitale.

Al 31 dicembre 2022 e al 31 dicembre 2021 non sono presenti in portafoglio attività finanziarie designate al *fair value* (c.d. “*fair value option*”).

261. Svolgono attività di trasporto e custodia valori in attesa di essere versati alla Tesoreria dello Stato.

Indice di sezione

Indice generale

Relazione Finanziaria Annuale 2022
Gruppo Poste Italiane

2.5 Altre attività finanziarie obbligatoriamente valutate al *fair value*: composizione merceologica

Voci/Valori (milioni di euro)	Totale al 31.12.2022			Totale al 31.12.2021		
	Livello 1	Livello 2	Livello 3	Livello 1	Livello 2	Livello 3
1. Titoli di debito	-	-	-	-	-	-
1.1 Titoli strutturati	-	-	-	-	-	-
1.2 Altri titoli di debito	-	-	-	-	-	-
2. Titoli di capitale	-	20	20	-	-	39
3. Quote di O.I.C.R.	-	-	-	-	-	-
4. Finanziamenti	-	-	-	-	-	-
4.1 Pronti contro termine	-	-	-	-	-	-
4.2 Altri	-	-	-	-	-	-
Totale	-	20	20	-	-	39

Gli investimenti in titoli di capitale si riferiscono:

- per 20 milioni di euro, al *fair value* di 32.059 azioni privilegiate di Visa Incorporated (*Series C Convertible Participating Preferred Stock*) assegnate a seguito del perfezionamento dell'operazione di cessione dell'azione di Visa Europe Ltd a Visa Incorporated avvenuta nel 2016; tali titoli azionari sono convertibili in azioni ordinarie in base al rapporto di 3,634²⁶² azioni ordinarie ogni azione di Classe C, e sono opportunamente scontate a un idoneo tasso per tener conto della loro illiquidità. Nel corso dell'esercizio è proseguito il processo di determinazione della proporzione di convertibilità e del relativo tasso delle Azioni Visa Incorporated *Series C Convertible Participating Preferred Stock* parzialmente conclusosi in data 29 luglio 2022 con l'assegnazione di 1.019 azioni privilegiate di Visa Incorporated *Series A Preferred Stock*;
- per 20 milioni di euro, al *fair value* di 1.019 azioni privilegiate di Visa Incorporated (*Series A Preferred Stock*); tali titoli azionari sono convertibili in azioni ordinarie in base al rapporto di 100 azioni ordinarie ogni azione di classe A *Preferred Stock*.

L'oscillazione complessiva netta del *fair value* nell'esercizio in commento è positiva per 1 milione di euro ed è rilevata a Conto economico nella "Voce 110 – Risultato netto delle altre attività e passività finanziarie valutate al *fair value* con impatto a Conto economico".

262. Sino alla data della completa conversione delle azioni assegnate in azioni ordinarie, il tasso di conversione potrà essere ridotto a seguito del manifestarsi di passività della Visa Europe Ltd ritenute oggi solo potenziali.

Indice generale

Indice di sezione

I Bilanci di Poste Italiane al 31 dicembre 2022
Nota integrativa

2.6 Altre attività finanziarie obbligatoriamente valutate al *fair value*: composizione per debitori/emittenti

(milioni di euro)	Totale al 31.12.2022	Totale al 31.12.2021
1. Titoli di capitale	40	39
di cui: banche	-	-
di cui: altre società finanziarie	40	39
di cui: società non finanziarie	-	-
2. Titoli di debito	-	-
a) Banche Centrali	-	-
b) Amministrazioni pubbliche	-	-
c) Banche	-	-
d) Altre società finanziarie	-	-
di cui: imprese di assicurazione	-	-
e) Società non finanziarie	-	-
3. Quote di O.I.C.R.	-	-
4. Finanziamenti	-	-
a) Banche Centrali	-	-
b) Amministrazioni pubbliche	-	-
c) Banche	-	-
d) Altre società finanziarie	-	-
di cui: imprese di assicurazione	-	-
e) Società non finanziarie	-	-
f) Famiglie	-	-
Totale	40	39

Sezione 3 – Attività finanziarie valutate al *fair value* con impatto sulla redditività complessiva – Voce 30

3.1 Attività finanziarie valutate al *fair value* con impatto sulla redditività complessiva: composizione merceologica

Voci/Valori (milioni di euro)	Totale al 31.12.2022			Totale al 31.12.2021		
	Livello 1	Livello 2	Livello 3	Livello 1	Livello 2	Livello 3
1. Titoli di debito	33.017	144	-	37.290	336	-
1.1 Titoli strutturati	-	-	-	-	-	-
1.2 Altri titoli di debito	33.017	144	-	37.290	336	-
2. Titoli di capitale	-	-	-	-	-	-
3. Finanziamenti	-	-	-	-	-	-
Totale	33.017	144	-	37.290	336	-

Gli investimenti in titoli di debito sono iscritti al *fair value* di 33.161 milioni di euro (di cui 265 milioni di euro dovuti a dietimi di interesse in maturazione).

Indice di sezione

Indice generale

Relazione Finanziaria Annuale 2022
Gruppo Poste Italiane**3.2 Attività finanziarie valutate al *fair value* con impatto sulla redditività complessiva: composizione per debitori/emittenti**

Voci/Valori (milioni di euro)	Totale al 31.12.2022	Totale al 31.12.2021
1. Titoli di debito	33.161	37.626
a) Banche Centrali	-	-
b) Amministrazioni pubbliche	33.161	37.626
c) Banche	-	-
d) Altre società finanziarie	-	-
di cui: imprese di assicurazione	-	-
e) Società non finanziarie	-	-
2. Titoli di capitale	-	-
a) Banche	-	-
b) Altri emittenti:	-	-
- altre società finanziarie	-	-
di cui: imprese di assicurazione	-	-
- società non finanziarie	-	-
- altri	-	-
3. Finanziamenti	-	-
a) Banche Centrali	-	-
b) Amministrazioni pubbliche	-	-
c) Banche	-	-
d) Altre società finanziarie	-	-
di cui: imprese di assicurazione	-	-
e) Società non finanziarie	-	-
f) Famiglie	-	-
Totale	33.161	37.626

I titoli di debito emessi da Amministrazioni pubbliche riguardano titoli governativi a reddito fisso dell'area euro, costituiti da titoli di Stato, principalmente di emissione italiana, del valore nominale di 37.489 milioni di euro. L'oscillazione complessiva del *fair value* nel periodo in commento è negativa per 10.126 milioni di euro ed è rilevata nell'apposita riserva di Patrimonio netto per l'importo negativo di 4.405 milioni di euro relativo alla parte non coperta da strumenti di *fair value hedge*, e a Conto economico per l'importo negativo di 5.721 milioni di euro relativo alla parte coperta. Il decremento della voce in commento è dovuto principalmente all'oscillazione negativa del *fair value* sopra citato parzialmente compensato dai maggiori acquisti rispetto alle vendite/rimborsi effettuati nell'esercizio.

Titoli per un valore nominale di 8.899 milioni di euro sono indisponibili in quanto:

- 6.628 milioni di euro, iscritti al *fair value* di 6.246 milioni di euro (Parte B, Altre informazioni, tabella 3), sono stati consegnati a controparti a fronte di operazioni di Pronti contro termine stipulate a tutto il 31 dicembre 2022;
- 2.271 milioni di euro, iscritti al *fair value* di 2.223 milioni di euro sono stati consegnati a Banca d'Italia a garanzia della linea di credito *intraday* concessa.

Inoltre titoli per un valore nominale di 829 milioni di euro sono impegnati per Pronti contro termine stipulati con Cassa Compensazione e Garanzia nel mese di dicembre 2022 e regolati nei primi giorni di gennaio 2023.

Indice generale

Indice di sezione

I Bilanci di Poste Italiane al 31 dicembre 2022

Nota integrativa

3.3 Attività finanziarie valutate al *fair value* con impatto sulla redditività complessiva: valore lordo e rettifiche di valore complessive

(milioni di euro)	Valore lordo				Rettifiche di valore complessive				Write-off parziali complessivi*
	Primo Stadio di cui: Strumenti con basso rischio di credito	Secondo stadio	Terzo Stadio	Impaired acquisite o originate	Primo Stadio	Secondo stadio	Terzo Stadio	Impaired acquisite o originate	
Titoli di debito	33.177	-	-	-	16	-	-	-	-
Finanziamenti	-	-	-	-	-	-	-	-	-
Totale 31.12.2022	33.177	-	-	-	16	-	-	-	-
Totale 31.12.2021	37.638	-	-	-	12	-	-	-	-

* Valore da esporre a fini informativi.

I titoli a reddito fisso rilevati al FVTOCI sono soggetti a svalutazione rilevata nel Conto economico in contropartita dell'apposita riserva di Patrimonio netto. L'*impairment* cumulato al 31 dicembre 2022 ammonta a 16 milioni di euro (12 milioni di euro al 31 dicembre 2021).

Sezione 4 – Attività finanziarie valutate al costo ammortizzato – Voce 40

4.1 Attività finanziarie valutate al costo ammortizzato: composizione merceologica dei crediti verso banche

Tipologia operazioni/Valori (milioni di euro)	Totale al 31.12.2022						Totale al 31.12.2021					
	Valore di bilancio			Fair Value			Valore di bilancio			Fair Value		
	Primo e secondo stadio	Terzo stadio	Impaired acquisite o originate	Livello 1	Livello 2	Livello 3	Primo e secondo stadio	Terzo stadio	Impaired acquisite o originate	Livello 1	Livello 2	Livello 3
A. Crediti verso Banche Centrali	-	-	-				-	-	-			
1. Depositi a scadenza	-	-	-	x	x	x	-	-	-	x	x	x
2. Riserva obbligatoria	-	-	-	x	x	x	-	-	-	x	x	x
3. Pronti contro termine	-	-	-	x	x	x	-	-	-	x	x	x
4. Altri	-	-	-	x	x	x	-	-	-	x	x	x
B. Crediti verso banche	1.500	-	-				3.379	-	-			
1. Finanziamenti	1.500	-	-				3.379	-	-			
1.1 Conti correnti	-	-	-	x	x	x	-	-	-	x	x	x
1.2 Depositi a scadenza	-	-	-	x	x	x	-	-	-	x	x	x
1.3 Altri finanziamenti:	1.500	-	-	x	x	x	3.379	-	-	x	x	x
- Pronti contro termine attivi	-	-	-	x	x	x	-	-	-	x	x	x
- Finanziamenti per <i>leasing</i>	-	-	-	x	x	x	-	-	-	x	x	x
- Altri	1.500	-	-	x	x	x	3.379	-	-	x	x	x
2. Titoli di debito	-	-	-				-	-	-			
2.1 Titoli strutturati	-	-	-	x	x	x	-	-	-	x	x	x
2.2 Altri titoli di debito	-	-	-	x	x	x	-	-	-	x	x	x
Totale	1.500	-	-	-	-	1.500	3.379	-	-	-	-	3.379

Indice di sezione

Indice generale

Relazione Finanziaria Annuale 2022
 Gruppo Poste Italiane

La sottovoce “Altri finanziamenti, Altri” include i crediti per depositi a garanzia relativi a somme versate a controparti con le quali sono in essere operazioni di *interest rate swap* (per 21 milioni di euro, *collateral* previsti da appositi *Credit Support Annex*) nell’ambito delle politiche di *cash flow hedge* e *fair value hedge* adottate dal Patrimonio BancoPosta e operazioni di *Repo* passivi (per 1.447 milioni di euro, *collateral* previsti da appositi *Global Master Repurchase Agreement*). La diminuzione rispetto all’esercizio precedente dei crediti per depositi a garanzia è dovuto al rialzo della curva dei tassi di interesse che ha generato principalmente una riduzione delle somme versate a controparti con le quali sono in essere operazioni di *interest rate swap* a seguito della variazione positiva del *fair value* dei derivati di copertura, parzialmente compensata dall’incremento delle somme versate a controparti con le quali sono in essere operazioni di *Repo* passivi a seguito della variazione negativa del *fair value* dei titoli in garanzia.

Inoltre, la sottovoce “Altri finanziamenti, Altri” include crediti di funzionamento per 32 milioni di euro derivanti da contratti con i clienti rientranti nelle disposizioni dell’IFRS 15 (al 31 dicembre 2021 pari a 66 milioni di euro) principalmente riferibili a servizi finanziari e di intermediazione di prestiti personali.

4.2 Attività finanziarie valutate al costo ammortizzato: composizione merceologica dei crediti verso clientela

Tipologia operazioni/Valori (milioni di euro)	Totale al 31.12.2022						Totale al 31.12.2021					
	Valore di bilancio			Fair Value			Valore di bilancio			Fair Value		
	Primo e secondo stadio	Terzo stadio	Impaired/ acquisite o originate	Livello 1	Livello 2	Livello 3	Primo e secondo stadio	Terzo stadio	Impaired/ acquisite o originate	Livello 1	Livello 2	Livello 3
1. Finanziamenti	17.377	-	-				17.244	-	-			
1.1 Conti correnti	7	-	-	x	x	x	5	-	-	x	x	x
1.2 Pronti contro termine attivi	1.358	-	-	x	x	x	-	-	-	x	x	x
1.3 Mutui	-	-	-	x	x	x	-	-	-	x	x	x
1.4 Carte di credito, prestiti personali e cessioni del quinto	-	-	-	x	x	x	-	-	-	x	x	x
1.5 Finanziamenti per <i>leasing</i>	-	-	-	x	x	x	-	-	-	x	x	x
1.6 <i>Factoring</i>	-	-	-	x	x	x	-	-	-	x	x	x
1.7 Altri finanziamenti	16.012	-	-	x	x	x	17.239	-	-	x	x	x
2. Titoli di debito	27.699	-	-				33.110	-	-			
2.1 Titoli strutturati	-	-	-	x	x	x	-	-	-	x	x	x
2.2 Altri titoli di debito	27.699	-	-	x	x	x	33.110	-	-	x	x	x
Totale	45.076	-	-	20.927	4.082	16.019	50.354	-	-	30.244	3.418	17.244

Nell’ambito della voce “Finanziamenti” si rileva quanto segue.

Al 31 dicembre 2022 sono in essere operazioni di Pronti contro termine attive per 4.575 milioni di euro (1.577 milioni di euro al 31 dicembre 2021), stipulate con la Cassa di Compensazione e Garanzia S.p.A. (di seguito CC&G) finalizzate all’impiego temporaneo della liquidità riveniente dalla raccolta da privati. Tali operazioni risultano garantite da titoli per un nominale complessivo di 4.425 milioni di euro. Il *fair value* dei Pronti contro termine attivi, è esposto nel Livello 2 della gerarchia di *fair value*.

Le attività e passività finanziarie relative alle operazioni di Pronti contro termine gestite attraverso la CC&G che soddisfano i requisiti previsti dallo IAS 32 sono oggetto di compensazione. L’effetto della compensazione al 31 dicembre 2022, già incluso nell’esposizione a saldi netti, ammonta a complessivi 3.217 milioni di euro (1.577 milioni di euro al 31 dicembre 2021).

La sottovoce “Altri finanziamenti” è costituita principalmente:

- per 12.124 milioni di euro, di cui 222 milioni di euro per interessi maturati ed incassati nel mese di marzo 2023, da impieghi presso il MEF della raccolta da conti correnti postali appartenenti alla clientela pubblica (al 31 dicembre 2021 pari a 12.724 milioni di euro), remunerati, ad un tasso variabile calcolato su un paniere di titoli di Stato²⁶³. Il deposito è rettificato di un fondo svalutazione di 5 milioni di euro, per tener conto del rischio di *default* della controparte invariato rispetto al 31 dicembre 2021. Nel corso dell’esercizio 2022, sono stati stipulati contratti derivati di copertura (gestionale) sulla componente della remunerazione indicizzata a 10 anni. L’operazione di copertura è stata eseguita attraverso acquisti a termine del BTP a 10 anni con

263. Il tasso variabile in commento è così calcolato: per il 40% in base alla media del rendimento del BOT a 6 mesi rilevato mensilmente e, per il restante 60%, in base alla media del rendimento del BTP a 10 anni rilevato mensilmente.

Indice generale

Indice di sezione

I Bilanci di Poste Italiane al 31 dicembre 2022

Nota integrativa

regolamento del differenziale tra il prezzo prefissato del titolo e il *market value* del titolo stesso. Tale operatività ha generato effetti negativi per 71 milioni rilevati a Conto economico nella “Voce 80 – Risultato netto dell’attività di negoziazione”;

- per 1.997 milioni di euro, di cui 6 milioni di euro per interessi maturati, da depositi presso il MEF (c.d. conto *Buffer*) la cui remunerazione a partire dal 1° gennaio 2022²⁶⁴ è commisurata al tasso *Euro Short Term Rate (ESTR)*²⁶⁵;
- per 989 milioni di euro da crediti per depositi a garanzia, di cui: (i) 10 milioni di euro per somme versate a controparti con le quali sono in essere operazioni di *interest rate swap (collateral)* previsti da appositi *Credit Support Annex*; (ii) 978 milioni di euro per somme versate a CC&G per operazioni di Repo in essere (613 milioni di euro) e come contributo prefinanziato al fondo di garanzia, c.d. *Default Fund*²⁶⁶ (365 milioni di euro); (iii) 1 milione di euro per somme versate a garanzia nell’ambito di sistemi di *clearing* con controparti centrali per l’operatività *over the counter (OTC)*²⁶⁷ in derivati;
- per 349 milioni di euro da crediti verso il Patrimonio non destinato di Poste Italiane S.p.A., di cui 348 milioni di euro relativi al saldo dei rapporti di natura numeraria su cui sono regolati gli incassi e pagamenti con i terzi gestiti per il tramite della funzione Finanza di Poste Italiane S.p.A.;
- per 280 milioni di euro da crediti verso Poste Vita per provvigioni derivanti dall’attività di collocamento di polizze assicurative;
- per 141 milioni di euro da crediti verso PostePay per servizi di collocamento di prodotti relativi al ramo pagamenti;
- per 21 milioni di euro da corrispettivi dalla Cassa Depositi e Prestiti per il servizio di raccolta del risparmio postale di competenza dell’esercizio. Il decremento di 366 milioni di euro rispetto al 31 dicembre 2021 riflette le nuove modalità di fatturazione e pagamento su base mensile e non più trimestrale, introdotte dalla Convenzione del 23 dicembre 2021, in vigore dal 1° gennaio 2022;
- per 20 milioni di euro da crediti verso INPS per servizi di pagamento delle pensioni e *voucher*.

I crediti derivanti da contratti con i clienti rientranti nelle disposizioni dell’IFRS 15 ammontano a 774 milioni di euro (al 31 dicembre 2021 pari a 823 milioni di euro) principalmente riferibili a servizi finanziari, di pagamento pensioni, di remunerazione della raccolta del risparmio postale e di intermediazione di prestiti personali, al netto di fondi svalutazione pari a 41 milioni di euro (al 31 dicembre 2021 pari a 42 milioni di euro). L’informativa sulle dinamiche delle rettifiche di valore complessive è descritta nella Parte E, Sezione 1.

La sottovoce “Altri titoli di debito” è costituita da titoli a reddito fisso dell’area euro emessi dallo Stato italiano e da titoli garantiti dallo Stato italiano per un valore nominale 28.304 milioni di euro. Il valore a cui sono iscritti di 27.699 milioni di euro è composto dal costo ammortizzato di titoli a reddito fisso non oggetto di copertura per 15.614 milioni di euro, dal costo ammortizzato di titoli a reddito fisso oggetto di copertura di *fair value hedge* per 14.799 milioni di euro, decrementato di 2.714 milioni di euro complessivi per tener conto degli effetti della copertura stessa (2.188 milioni di euro relativi all’esercizio 2021). Il valore di tali titoli è stato rettificato per tener conto del relativo *impairment*, il cui fondo al 31 dicembre 2022 ammonta a circa 13 milioni di euro (11 milioni di euro al 31 dicembre 2021).

Al 31 dicembre 2022 il *fair value* complessivo di tali titoli, comprensivo di 226 milioni di euro di detimi di interessi, è pari a 23.651 milioni di euro di cui 20.927 milioni di euro esposti nel Livello 1 della gerarchia di *fair value* e 2.724 milioni di euro esposti nel Livello 2.

Titoli per un valore nominale 7.034 milioni di euro sono indisponibili in quanto:

- 6.442 milioni di euro, iscritti al costo ammortizzato di 6.766 milioni di euro (Parte B, Altre informazioni, tabella 3), sono stati consegnati a controparti a fronte di operazioni di Pronti contro termine stipulate a tutto il 31 dicembre 2022;
- 245 milioni di euro, iscritti al costo ammortizzato di 247 milioni di euro (Parte B, Altre informazioni, tabella 3), sono stati consegnati come garanzia a controparti con le quali sono in essere operazioni di *interest rate swap* e di Repo;
- 36 milioni di euro, iscritti al costo ammortizzato di 36 milioni di euro, sono stati consegnati come garanzia a Banca d’Italia per il servizio di tramitazione offerto da Banca d’Italia per l’esecuzione dei pagamenti *Sepa Direct Debit*;
- 311 milioni di euro, iscritti al costo ammortizzato di 429 milioni di euro sono stati consegnati a Banca d’Italia a garanzia della linea di credito *intraday* concessa.

Inoltre titoli per un valore nominale di 371 milioni di euro sono impegnati per Pronti contro termine stipulati con Cassa Compensazione e Garanzia nel mese di dicembre 2022 e regolati nei primi giorni di gennaio 2023.

264. Fino al 31 dicembre 2021, al tasso variabile commisurato al tasso Euro OverNight Index Average (EONIA), tasso cui fanno riferimento le operazioni a brevissima scadenza (*overnight*) ed era calcolato come media ponderata dei tassi *overnight* delle operazioni svolte sul mercato interbancario comunicati alla Banca Centrale Europea (BCE) da un campione di banche operanti nell’area euro (le maggiori banche di tutti i paesi dell’area Euro).

265. Tasso calcolato e pubblicato dalla BCE con nuova metodologia coerente con il Regolamento (EU) n. 1333/2014 della BCE del 26 novembre 2014 e basata su operazioni *overnight* di deposito non collateralizzate a tasso fisso di importo superiore al milione di euro.

266. Fondo di garanzia costituito dall’insieme dei versamenti dei partecipanti diretti ai comparti derivati e azionario ed al comparto obbligazionario, istituito a ulteriore garanzia delle operazioni svolte; può essere utilizzato per la copertura degli oneri derivanti da eventuali inadempimenti dei partecipanti.

267. Mercato mobiliare non soggetto ad alcuna regolamentazione specifica relativa all’organizzazione e al funzionamento del mercato stesso.

Indice di sezione

Indice generale

Relazione Finanziaria Annuale 2022
Gruppo Poste Italiane

4.3 Attività finanziarie valutate al costo ammortizzato: composizione per debitori/emittenti dei crediti verso clientela

Tipologia operazioni/Valori (milioni di euro)	Totale al 31.12.2022			Totale al 31.12.2021		
	Primo e secondo stadio	Terzo stadio	Impaired acquisite o originate	Primo e secondo stadio	Terzo stadio	Impaired acquisite o originate
1. Titoli di debito	27.699	-	-	33.110	-	-
a) Amministrazioni pubbliche	24.708	-	-	29.895	-	-
b) Altre società finanziarie	2.991	-	-	3.215	-	-
di cui: imprese di assicurazione	-	-	-	-	-	-
c) Società non finanziarie	-	-	-	-	-	-
2. Finanziamenti verso:	17.377	-	-	17.244	-	-
a) Amministrazioni pubbliche	14.176	-	-	14.768	-	-
b) Altre società finanziarie	2.823	-	-	2.278	-	-
di cui: imprese di assicurazione	288	-	-	230	-	-
c) Società non finanziarie	372	-	-	194	-	-
d) Famiglie	6	-	-	4	-	-
Totale	45.076	-	-	50.354	-	-

I titoli relativi a "Altre società finanziarie" per un valore di bilancio pari a 2.863 milioni di euro si riferiscono a titoli a tasso fisso per un ammontare nominale complessivo di 3.000 milioni di euro emessi da Cassa Depositi e Prestiti e garantiti dallo Stato italiano.

4.4 Attività finanziarie valutate al costo ammortizzato: valore lordo e rettifiche di valore complessive

Voci/Valori (milioni di euro)	Valore lordo				Rettifiche di valore complessive				Write-off parziali complessivi*
	Primo Stadio	Secondo stadio	Terzo Stadio	Impaired acquisite o originate	Primo Stadio	Secondo stadio	Terzo Stadio	Impaired acquisite o originate	
Titoli di debito	27.712	-	-	-	13	-	-	-	-
Finanziamenti	18.076	-	863	-	5	57	-	-	-
Totale 31.12.2022	45.788	-	863	-	18	57	-	-	-
Totale 31.12.2021	52.861	-	946	12	16	58	12	-	-

* Valore da esporre a fini informativi.

Indice generale

Indice di sezione

I Bilanci di Poste Italiane al 31 dicembre 2022
Nota integrativa

Sezione 5 – Derivati di copertura – Voce 50

5.1 Derivati di copertura: composizione per tipologia di copertura e per livelli

(milioni di euro)	Fair Value al 31.12.2022			Valore Nozionale* al 31.12.2022	Fair Value al 31.12.2021			Valore Nozionale* al 31.12.2021
	Livello 1	Livello 2	Livello 3		Livello 1	Livello 2	Livello 3	
A. Derivati finanziari	-	6.109	-	27.646	-	873	-	14.008
1) Fair value	-	5.759	-	25.840	-	797	-	11.879
2) Flussi finanziari	-	350	-	1.806	-	76	-	2.129
3) Investimenti esteri	-	-	-	-	-	-	-	-
B. Derivati creditizi	-	-	-	-	-	-	-	-
1) Fair value	-	-	-	-	-	-	-	-
2) Flussi finanziari	-	-	-	-	-	-	-	-
Totale	-	6.109	-	27.646	-	873	-	14.008

* Per i derivati che comportano lo scambio di capitali (titoli o altre attività) è stato indicato il prezzo di regolamento dei contratti così come richiesto dalla Circolare n. 262/2005 della Banca d'Italia.

La variazione rispetto al 31 dicembre 2021 è commentata nella Parte B – Sezione 4 del Passivo.

Nel corso dell'esercizio 2022, sono stati estinti anticipatamente derivati attivi di *fair value hedge* per un nozionale complessivo di 7.883 milioni di euro (di cui 970 milioni di euro relativi a operazioni di copertura per le quali è stato venduto anche il titolo sottostante) con la finalità di consolidare un rendimento fisso in linea con la situazione di mercato migliorando contestualmente il profilo reddituale di una porzione del portafoglio anche per gli esercizi successivi.

5.2 Derivati di copertura: composizione per portafogli coperti e per tipologia di copertura

Operazioni/Tipo di copertura (milioni di euro)	Fair Value						Flussi finanziari		Investimenti Esteri	
	Specifica				Generica		Specifica	Generica		
	titoli di debito e tassi di interesse	titoli di capitale e indici azionari	valute e oro	credito	merci	altri				
1. Attività finanziarie valutate al <i>fair value</i> con impatto sulla redditività complessiva	2.946	-	-	-	X	X	X	-	X	X
2. Attività finanziarie valutate al costo ammortizzato	2.813	X	-	-	X	X	X	-	X	X
3. Portafoglio	X	X	X	X	X	X	-	X	-	X
4. Altre operazioni	-	-	-	-	-	-	X	-	X	-
Totale attività	5.759	-	-	-	-	-	-	-	-	-
1. Passività finanziarie	-	X	-	-	-	-	X	-	X	X
2. Portafoglio	X	X	X	X	X	X	-	X	-	X
Totale passività	-	-	-	-	-	-	-	-	-	-
1. Transazioni attese	X	X	X	X	X	X	X	350	X	X
2. Portafoglio di attività e passività finanziarie	X	X	X	X	X	X	-	X	-	-

Indice di sezione

Indice generale

Relazione Finanziaria Annuale 2022
Gruppo Poste Italiane

Sezione 6 – Adeguamento di valore delle attività finanziarie oggetto di copertura generica – Voce 60

Alla data di riferimento non sono attuate strategie di copertura generica (*macrohedging*) dal rischio di tasso d'interesse.

Sezione 7 – partecipazioni – Voce 70

Non si detengono partecipazioni in società controllate, controllate in modo congiunto o sottoposte ad influenza notevole.

Sezione 8 – Attività materiali – Voce 80

Non sono presenti attività materiali a uso funzionale o detenute a scopo di investimento.

Sezione 9 – Attività immateriali – Voce 90

Non sono presenti attività immateriali.

Sezione 10 – Le attività fiscali e le passività fiscali – Voce 100 dell'attivo e Voce 60 del passivo

Le attività e le passività fiscali per imposte correnti fanno parte dei rapporti intergestori e sono esposte tra le Altre attività (Voce 120 dell'Attivo) e le Altre passività (Voce 80 del Passivo) in quanto regolate con il Patrimonio non destinato nell'ambito dei rapporti interni con Poste Italiane S.p.A., soggetto giuridico passivo d'imposta.

I saldi per imposte anticipate e differite sono qui di seguito descritti:

10.1 Attività per imposte anticipate: composizione

Descrizione (milioni di euro)	Attività e Passività finanziarie		Derivati di copertura		Fondi svalutazione crediti		Fondi per rischi e oneri		Totale IRES	Totale IRAP
	IRES	IRAP	IRES	IRAP	IRES	IRAP	IRES	IRAP		
Saldo delle imposte anticipate iscritte nel Conto economico	-	1	-	-	7	-	29	5	36	6
Saldo delle imposte anticipate iscritte nel Patrimonio netto	786	147	153	29	-	-	-	-	939	176
Totale 2022	786	148	153	29	7	-	29	5	975	182
Saldo delle imposte anticipate iscritte nel Conto economico	-	1	-	-	11	-	36	7	47	8
Saldo delle imposte anticipate iscritte nel Patrimonio netto	119	22	73	14	-	-	-	-	192	36
Totale 2021	119	23	73	14	11	-	36	7	239	44

Indice generale

Indice di sezione

I Bilanci di Poste Italiane al 31 dicembre 2022
Nota integrativa**10.2 Passività per imposte differite: composizione**

Descrizione (milioni di euro)	Attività e Passività finanziarie		Derivati di copertura		Totale IRES	Totale IRAP
	IRES	IRAP	IRES	IRAP		
Saldo delle imposte differite iscritte nel Conto economico	-	1	-	-	-	1
Saldo delle imposte differite iscritte nel Patrimonio netto	163	30	26	5	189	35
Totale 2022	163	31	26	5	189	36
Saldo delle imposte differite iscritte nel Conto economico	-	1	-	-	-	1
Saldo delle imposte differite iscritte nel Patrimonio netto	521	98	42	8	563	106
Totale 2021	521	99	42	8	563	107

10.3 Variazioni delle imposte anticipate (in contropartita del Conto economico)

(milioni di euro)	Totale al 31.12.2022	Totale al 31.12.2021
1. Importo iniziale	55	55
2. Aumenti	1	2
2.1 Imposte anticipate rilevate nell'esercizio	1	2
a) relative a precedenti esercizi	-	-
b) dovute al mutamento di criteri contabili	-	-
c) riprese di valore	1	2
d) altre	-	-
2.2 Nuove imposte o incrementi di aliquote fiscali	-	-
2.3 Altri aumenti	-	-
3. Diminuzioni	(14)	(2)
3.1 Imposte anticipate annullate nell'esercizio	(14)	(2)
a) rigiri	(14)	-
b) svalutazioni per sopravvenuta irrecoverabilità	-	(2)
c) mutamento di criteri contabili	-	-
d) altre	-	-
3.2 Riduzioni di aliquote fiscali	-	-
3.3 Altre diminuzioni:	-	-
a) trasformazione in crediti d'imposta di cui alla Legge 214/2011	-	-
b) altre	-	-
4. Importo finale	42	55

Indice di sezione

Indice generale

Relazione Finanziaria Annuale 2022
Gruppo Poste Italiane**10.4 Variazioni delle imposte differite (in contropartita del Conto economico)**

(milioni di euro)	Totale al 31.12.2022	Totale al 31.12.2021
1. Importo iniziale	(1)	(3)
2. Aumenti	(1)	-
2.1 Imposte differite rilevate nell'esercizio	(1)	-
a) relative a precedenti esercizi	-	-
b) dovute al mutamento di criteri contabili	-	-
c) altre	(1)	-
2.2 Nuove imposte o incrementi di aliquote fiscali	-	-
2.3 Altri aumenti	-	-
3. Diminuzioni	1	2
3.1 Imposte differite annullate nell'esercizio	1	2
a) rigiri	1	2
b) dovute al mutamento di criteri contabili	-	-
c) altre	-	-
3.2 Riduzioni di aliquote fiscali	-	-
3.3 Altre diminuzioni	-	-
4. Importo finale	(1)	(1)

10.5 Variazioni delle imposte anticipate (in contropartita del Patrimonio netto)

(milioni di euro)	Totale al 31.12.2022	Totale al 31.12.2021
1. Importo iniziale	228	75
2. Aumenti	927	174
2.1 Imposte anticipate rilevate nell'esercizio	927	174
a) relative a precedenti esercizi	-	-
b) dovute al mutamento di criteri contabili	-	-
c) altre	927	174
2.2 Nuove imposte o incrementi di aliquote fiscali	-	-
2.3 Altri aumenti	-	-
3. Diminuzioni	(40)	(21)
3.1 Imposte anticipate annullate nell'esercizio	(40)	(21)
a) rigiri	(3)	(20)
b) svalutazioni per sopravvenuta irreversibilità	-	-
c) dovute al mutamento di criteri contabili	-	-
d) altre	(37)	(1)
3.2 Riduzioni di aliquote fiscali	-	-
3.3 Altre diminuzioni	-	-
4. Importo finale	1.115	228

Indice generale

Indice di sezione

I Bilanci di Poste Italiane al 31 dicembre 2022
Nota integrativa**10.6 Variazioni delle imposte differite (in contropartita del Patrimonio netto)**

(milioni di euro)	Totale al 31.12.2022	Totale al 31.12.2021
1. Importo iniziale	(669)	(976)
2. Aumenti	(172)	(32)
2.1 Imposte differite rilevate nell'esercizio	(172)	(32)
a) relative a precedenti esercizi	-	-
b) dovute al mutamento di criteri contabili	-	-
c) altre	(172)	(32)
2.2 Nuove imposte o incrementi di aliquote fiscali	-	-
2.3 Altri aumenti	-	-
3. Diminuzioni	617	339
3.1 Imposte differite annullate nell'esercizio	617	339
a) rigiri	158	142
b) dovute al mutamento di criteri contabili	-	-
c) altre	459	197
3.2 Riduzioni di aliquote fiscali	-	-
3.3 Altre diminuzioni	-	-
4. Importo finale	(224)	(669)

Il saldo dei proventi ed oneri per imposte anticipate e differite imputate a Patrimonio netto è dovuto agli effetti fiscali sulla variazione delle riserve evidenziati nella Parte D.

La variazione positiva delle imposte anticipate e differite imputate a Patrimonio netto riflette principalmente la dinamica in decremento delle riserve di *fair value* relative alle Attività finanziarie valutate al *fair value* con impatto sulla redditività complessiva.

Sezione 11 – Attività non correnti e gruppi di attività in via di dismissione e passività associate – Voce 110 dell'attivo e Voce 70 del passivo

Alla data di riferimento non sono presenti attività correnti e gruppi di attività in via di dismissione.

Indice di sezione

Indice generale

Relazione Finanziaria Annuale 2022
Gruppo Poste Italiane

Sezione 12 – Altre attività – Voce 120

12.1 Altre attività: composizione

Voci/Valori (milioni di euro)	Totale al 31.12.2022	Totale al 31.12.2021
Crediti d'imposta Legge n. 77/2020	8.600	6.008
Crediti d'imposta al costo ammortizzato	8.600	2.707
Crediti d'imposta al <i>fair value</i> con impatto sulla redditività complessiva	-	3.301
Partite in corso di lavorazione	583	564
Crediti tributari verso l'Erario	408	412
Crediti verso Patrimonio non destinato per imposte correnti	43	75
Altre partite	1.886	1.779
Totale	11.520	8.838

I crediti d'imposta Legge n. 77/2020 pari a 8.600 milioni di euro, si riferiscono ad acquisti effettuati da Poste Italiane S.p.A. e allocati al BancoPosta a fronte di risorse patrimoniali libere nonché di risorse soggette²⁶⁸ e non al vincolo di impiego nel rispetto delle disposizioni del Decreto Rilancio (D.L. n. 34/2020 poi convertito con Legge n. 77/2020) con il quale sono state introdotte agevolazioni fiscali per favorire la ripresa economica a seguito dell'emergenza sanitaria da Covid-19.

Tali crediti sono valutati al costo ammortizzato nel caso in cui siano stati acquistati per essere utilizzati, da parte di Poste Italiane S.p.A., principalmente ai fini della compensazione di debiti di natura previdenziale o fiscale, sulla base di quanto previsto dalla normativa emanata con riferimento alle caratteristiche stesse dei singoli crediti, mentre sono valutati al *fair value* con impatto sulla redditività complessiva se acquistati anche per essere eventualmente ceduti, da parte di Poste Italiane S.p.A., a terzi.

Nel corso dell'esercizio i crediti d'imposta precedentemente valutati al *fair value* con impatto sulla redditività complessiva sono stati oggetto di riclassifica nella categoria Crediti d'imposta al costo ammortizzato. La riclassifica, efficace dal 1° ottobre 2022, si è resa necessaria in conseguenza del mancato sviluppo del mercato delle seconde cessioni tra intermediari finanziari che ha pertanto richiesto, da parte del Patrimonio BancoPosta, una revisione del modello di *business* di tali crediti.

Di seguito si riporta la movimentazione di tali crediti avvenuta nel corso dell'Esercizio 2022:

(milioni di euro)	Crediti d'imposta al costo ammortizzato	Crediti d'imposta al <i>FV</i> con impatto sulla redditività complessiva	Totale al 31.12.2022
1. Esistenze iniziali	2.707	3.301	6.008
2. Aumenti	6.001	84	6.085
2.1 Acquisti	3.174	-	3.174
2.2 Variazioni positive di <i>fair value</i>	-	-	-
2.3 Trasferimenti da altri portafogli	2.508	-	2.508
2.4 Altre variazioni	319	84	403
3. Diminuzioni	(108)	(3.385)	(3.493)
3.1 Vendite	-	-	-
3.2 Rimborsi	(107)	(754)	(861)
3.3 Variazioni negative di <i>fair value</i>	-	(122)	(122)
3.4 Trasferimenti ad altri portafogli	-	(2.508)	(2.508)
3.5 Altre variazioni	(1)	(1)	(2)
4. Rimanenze finali	8.600	-	8.600

268. Con la conversione in Legge n. 106 del 23 luglio 2021 del D.L. n. 73 del 25 maggio 2021, è consentito al Patrimonio BancoPosta, nell'ambito del 50% della raccolta da clientela privata investibile in titoli garantiti dallo Stato italiano, di impiegare fino al 30% di questa quota nell'acquisto di crediti d'imposta in oggetto.

[Indice generale](#)[Indice di sezione](#)**I Bilanci di Poste Italiane al 31 dicembre 2022**

Nota integrativa

Le principali variazioni intervenute nell'esercizio si riferiscono a:

- acquisti per 3.174 milioni di euro, interamente relativi a crediti valutati al costo ammortizzato;
- maturazione dei proventi di competenza del periodo per 273 milioni di euro, di cui circa 189 milioni di euro relativi a crediti valutati al costo ammortizzato e 84 milioni di euro relativi a crediti d'imposta valutati al *fair value* con impatto sulla redditività complessiva;
- variazioni negative di *fair value* per 122 milioni di euro relative ai crediti valutati con impatto sulla redditività complessiva (dal 1° gennaio al 30 settembre 2022);
- riclassifica dei crediti d'imposta valutati al *fair value* con impatto sulla redditività complessiva alla categoria dei crediti d'imposta valutati al costo ammortizzato per 2.508 milioni di euro;
- rimborsi per restituzioni al Patrimonio non destinato per 861 milioni di euro.

Le Altre variazioni in aumento accolgono i proventi maturati nel periodo pari a 273 milioni di euro e gli effetti positivi, per complessivi 130 milioni di euro, rilevati al 1° ottobre 2022 ad incremento del Patrimonio netto, a seguito della riclassifica dei crediti d'imposta nella categoria al costo ammortizzato.

Al 31 dicembre 2022 il *fair value*²⁶⁹ dei crediti d'imposta valutati al Costo ammortizzato è di 7.824 milioni di euro. A tale data il *fair value* relativo ai soli crediti d'imposta oggetto di riclassifica è di 2.425 milioni di euro, la variazione complessiva di *fair value* registrata nell'esercizio, negativa di 14 milioni di euro, avrebbe trovato contropartita nel Patrimonio netto in assenza di riclassifica.

I crediti tributari si riferiscono principalmente agli acconti versati all'Erario, di cui da recuperare dalla clientela pari a 386 milioni di euro per imposta di bollo da assolvere in modo virtuale nel 2023 e pari a 8 milioni di euro per ritenute su interessi passivi a correntisti relativi al 2022.

La sottovoce "Partite in corso di lavorazione" include:

- importi per prelievi presso ATM BancoPosta, da regolare sui rapporti della clientela o con i circuiti per 65 milioni di euro;
- crediti in corso di regolamento col sistema bancario per 34 milioni di euro;
- somme dovute dai *partner* commerciali per l'accettazione sulle proprie reti distributive di pagamenti per 15 milioni di euro;
- importi da addebitare sui rapporti dei clienti per le spese di tenuta conto e deposito titoli per 14 milioni di euro;
- somme da addebitare alla società PostePay S.p.A. per 80 milioni di euro (prevalentemente nei primi giorni dell'esercizio 2023).

La sottovoce "Altre partite" include principalmente:

- per 1.738 milioni di euro la rivalsa sui titolari di Buoni Fruttiferi Postali in circolazione dell'imposta di bollo maturata al 31 dicembre 2022²⁷⁰; un corrispondente ammontare è iscritto nelle Altre passività fra i debiti tributari (Parte B, Passivo, tabella 8.1) sino alla scadenza o estinzione anticipata dei Buoni Fruttiferi Postali, data in cui l'imposta dovrà essere versata all'Erario;
- per 102 milioni di euro la rivalsa sui titolari di Libretti di risparmio dell'imposta di bollo che il Patrimonio BancoPosta assolve in modo virtuale secondo le attuali disposizioni di legge.

269. Ai fini della scala gerarchica del *fair value*, che riflette la rilevanza delle fonti utilizzate nell'effettuare le valutazioni, il valore indicato è di Livello 3.

270. Introdotta dall'art. 19 del DL 201/2011 convertito con modifiche dalla Legge 214/2011 con le modalità previste con Decreto MEF del 24 maggio 2012: modalità di attuazione dei commi da 1 a 3 dell'articolo 19 del Decreto Legge 6 dicembre 2011, n. 201, in materia di imposta di bollo su conti correnti e prodotti finanziari (G.U. n. 127 del 1° giugno 2012).

Indice di sezione

Indice generale

Relazione Finanziaria Annuale 2022
 Gruppo Poste Italiane

I movimenti dei Crediti/(Debiti) verso il Patrimonio non destinato per le imposte correnti sono indicati nella tabella che segue:

Descrizione (milioni di euro)	Imposte correnti 2022			Imposte correnti 2021		
	IRES	IRAP	Totale	IRES	IRAP	Totale
	Crediti/(Debiti) vs Patrimonio non destinato	Crediti/(Debiti) vs Patrimonio non destinato		Crediti/(Debiti) vs Patrimonio non destinato	Crediti/(Debiti) vs Patrimonio non destinato	
Importo iniziale	67	8	75	(22)	2	(20)
Pagamenti	107	32	139	218	39	257
per acconti dell'esercizio corrente	107	32	139	170	34	204
per saldo esercizio precedente	-	-	-	48	5	53
Accantonamenti a Conto economico	(182)	(36)	(218)	(157)	(33)	(190)
imposte correnti	(183)	(36)	(219)	(168)	(34)	(202)
variazioni delle imposte correnti dei precedenti esercizi	1	-	1	11	1	12
Accantonamenti a Patrimonio netto	4	-	4	2	-	2
Altro	8	-	8	26	-	26
Importo finale	4	4	8	67	8	75
di cui:						
Crediti vs Patrimonio non destinato per imposte correnti (voce 120 Attivo)	36	7	43	67	8	75
Debiti vs Patrimonio non destinato per imposte correnti (voce 80 Passivo)	(32)	(3)	(35)	-	-	-

I crediti per imposte correnti, per complessivi 43 milioni di euro, fanno riferimento principalmente a crediti iscritti a seguito: (i) della firma dell'accordo sul *Patent Box* relativamente agli esercizi 2016-2019 (20 milioni di euro); (ii) delle risposte ricevute in merito a due istanze di interpello sugli effetti fiscali rivenienti dall'applicazione dei principi contabili IFRS 9 e 15 (9 milioni di euro); (iii) della risposta ricevuta relativamente ad un interpello presentato principalmente riferibile all'imputazione fiscale di componenti di reddito derivanti dalla gestione delle giacenze su conti correnti postali (14 milioni). Tali crediti, diverranno compensabili dopo la presentazione delle relative dichiarazioni dei redditi integrative.

Indice generale

Indice di sezione

I Bilanci di Poste Italiane al 31 dicembre 2022
Nota integrativa

Passivo

Sezione 1 – Passività finanziarie valutate al costo ammortizzato – Voce 10

1.1 Passività finanziarie valutate al costo ammortizzato: composizione merceologica dei debiti verso banche

Tipologia operazioni/Valori (milioni di euro)	Totale al 31.12.2022			Totale al 31.12.2021				
	Valore di bilancio	Fair Value			Valore di bilancio	Fair Value		
		Livello 1	Livello 2	Livello 3		Livello 1	Livello 2	Livello 3
1. Debiti verso banche centrali	-	x	x	x	-	x	x	x
2. Debiti verso banche	12.849	x	x	x	10.701	x	x	x
2.1 Conti correnti e depositi a vista	520	x	x	x	707	x	x	x
2.2 Depositi a scadenza	-	x	x	x	-	x	x	x
2.3 Finanziamenti	8.689	x	x	x	9.773	x	x	x
2.3.1 Pronti contro termine passivi	8.689	x	x	x	9.773	x	x	x
2.3.2 Altri	-	x	x	x	-	x	x	x
2.4 Debiti per impegni di riacquisto di propri strumenti patrimoniali	-	x	x	x	-	x	x	x
2.5 Debiti per <i>leasing</i>	-	x	x	x	-	x	x	x
2.6 Altri debiti	3.640	x	x	x	221	x	x	x
Totale	12.849	-	8.348	4.160	10.701	-	9.760	928

Al 31 dicembre 2022 sono in essere debiti verso banche per “Finanziamenti, Pronti contro termine passivi” di 8.689 milioni di euro stipulati con primari operatori finanziari relativi a titoli per un nominale complessivo di 8.475 milioni di euro. Tali debiti si riferiscono per 6.972 milioni di euro a *Long Term Repo* e per 1.717 milioni di euro a operazioni ordinarie di finanziamento, finalizzati entrambi all'investimento in titoli di Stato a reddito fisso e alla provvista per il versamento di depositi incrementali a fronte di operazioni di collateralizzazione. Al 31 dicembre 2022 operazioni di Pronti contro termine per un nominale di 3.996 milioni di euro sono state oggetto di copertura del rischio di tasso di interesse mediante operazioni di *fair value hedge*.

Il *fair value* di Livello 2 è riferito ai suddetti finanziamenti tramite Pronti contro termine passivi, mentre il *fair value* delle restanti forme tecniche della voce in commento approssima il valore di bilancio ed è di Livello 3.

La sottovoce “Altri debiti” è costituita principalmente da depositi a garanzia per 3.636 milioni di euro relativi a somme ricevute da controparti con le quali sono in essere operazioni di *interest rate swap* (previsti da appositi *Credit Support Annex*) nell'ambito delle politiche di *cash flow hedge* e *fair value hedge* adottate dal Patrimonio BancoPosta (219 milioni di euro al 31 dicembre 2021 per depositi a garanzia relativi a somme ricevute da controparti per operazioni di *Repo* in essere alla data). L'incremento della sottovoce in commento rispetto al 31 dicembre 2021 è riferibile alla variazione positiva del *fair value* dei derivati a seguito del rialzo della curva dei tassi di interesse.

Il Patrimonio BancoPosta può accedere per la propria operatività *overnight* a linee di credito a revoca *uncommitted* per 1.005 milioni di euro, ad affidamenti per scoperto di conto corrente per 144 milioni di euro e ad affidamenti per il rilascio di garanzie personali per 298 milioni di euro, concessi alla gemmante Poste Italiane S.p.A., non utilizzati al 31 dicembre 2022.

Inoltre, a decorrere dal 26 giugno 2020 può accedere ad una linea di finanziamento *committed* a tre anni concessa da Cassa Depositi e Prestiti per operazioni in Pronti contro termine fino ad un massimo di 4,25 miliardi di euro, non utilizzata al 31 dicembre 2022.

Infine, per l'operatività interbancaria *intraday*, il Patrimonio BancoPosta può accedere ad un'anticipazione infragiornaliera di Banca d'Italia garantita da titoli di valore nominale di 2.582 milioni di euro, non utilizzata al 31 dicembre 2022.

Indice di sezione

Indice generale

Relazione Finanziaria Annuale 2022
Gruppo Poste Italiane

1.2 Passività finanziarie valutate al costo ammortizzato: composizione merceologica dei debiti verso clientela

Tipologia operazioni/Valori (milioni di euro)	Totale al 31.12.2022				Totale al 31.12.2021			
	Valore di bilancio	Fair Value			Valore di bilancio	Fair Value		
		Livello 1	Livello 2	Livello 3		Livello 1	Livello 2	Livello 3
1. Conti correnti e depositi a vista	77.767	x	x	x	76.948	x	x	x
2. Depositi a scadenza	-	x	x	x	-	x	x	x
3. Finanziamenti	5.605	x	x	x	6.927	x	x	x
3.1 Pronti contro termine passivi	1.436	x	x	x	3.487	x	x	x
3.2 Altri	4.169	x	x	x	3.440	x	x	x
4. Debiti per impegni di riacquisto di propri strumenti patrimoniali	-	x	x	x	-	x	x	x
5. Debiti per <i>leasing</i>	-	x	x	x	-	x	x	x
6. Altri debiti	2.723	x	x	x	1.223	x	x	x
Totale	86.095	-	1.428	84.659	85.098	-	3.489	81.611

La sottovoce "Conti correnti e depositi a vista" include 9.401 milioni di euro di debiti per conti correnti postali intrattenuti da PostePay S.p.A. relativi principalmente al deposito della raccolta da carte prepagate, 179 milioni di euro rappresentati da conti correnti postali intrattenuti da Poste Vita S.p.A. e 227 milioni di euro rappresentati dai conti correnti postali del Patrimonio non destinato.

Al 31 dicembre 2022 sono in essere debiti per "Finanziamenti, Pronti contro termine passivi" per 4.653 milioni di euro stipulati con la CC&G relativi a titoli per un nominale complessivo di 4.595 milioni di euro. Tali debiti si riferiscono a operazioni ordinarie di finanziamento, finalizzati all'investimento in titoli di Stato italiani a reddito fisso e alla provvista per il versamento di depositi incrementali a fronte di operazioni di collateralizzazione.

Le attività e passività finanziarie relative alle operazioni di Pronti contro termine gestite attraverso la CC&G che soddisfano i requisiti previsti dallo IAS 32 sono oggetto di compensazione. L'effetto della compensazione al 31 dicembre 2022, già incluso nell'esposizione a saldi netti, ammonta a complessivi 3.217 milioni di euro (1.577 milioni di euro al 31 dicembre 2021).

La sottovoce "Finanziamenti, Altri" è costituita per 4.168 milioni di euro dal saldo netto del conto intrattenuto con il MEF presso la Tesoreria dello Stato, relativo alle seguenti gestioni:

- saldo netto a debito dei flussi finanziari per anticipazioni di 4.083 milioni di euro, che accoglie il debito per anticipazioni erogate dal MEF necessarie a far fronte al fabbisogno di cassa;
- saldo netto a credito dei flussi finanziari per la gestione del risparmio postale di 84 milioni di euro, dovuto all'eccedenza dei rimborsi sui depositi avvenuti negli ultimi due giorni dell'esercizio in commento e regolati nei primi giorni dell'esercizio successivo; al 31 dicembre 2022, il saldo è rappresentato da un debito di 16 milioni di euro dovuto alla Cassa Depositi e Prestiti e da un credito di 100 milioni di euro verso il MEF per le emissioni di Buoni Fruttiferi Postali di sua competenza;
- debiti per responsabilità connesse a rapine subite dagli Uffici Postali di 155 milioni di euro, relativi alle obbligazioni assunte nei confronti del MEF c/o Tesoreria dello Stato a seguito di furti e sottrazioni; tali obbligazioni derivano dai prelievi effettuati presso la Tesoreria dello Stato, necessari per reintegrare gli ammanchi di cassa dovuti a detti eventi criminosi in modo da garantire la continuità operativa degli Uffici Postali;
- debiti per rischi operativi di 14 milioni di euro, riferiti a quella parte di anticipazioni ottenute dal MEF per operazioni della gestione per le quali sono successivamente emerse insussistenze dell'attivo certe o probabili.

La sottovoce "Altri debiti" è costituita principalmente da vaglia nazionali per 1.028 milioni di euro e da assegni vidimati in circolazione per 475 milioni e da depositi a garanzia per 1.188 milioni di euro relativi a somme ricevute da controparti con le quali sono in essere operazioni di *interest rate swap* (collaterali previsti da appositi *Credit Support Annex*).

Il *fair value* di Livello 2 è riferito ai finanziamenti tramite Pronti contro termine passivi, mentre il *fair value* delle restanti forme tecniche della voce in commento approssima il valore di bilancio ed è pertanto di Livello 3.

Indice generale

Indice di sezione

I Bilanci di Poste Italiane al 31 dicembre 2022
Nota integrativa

1.3 Passività finanziarie valutate al costo ammortizzato: composizione merceologica dei titoli in circolazione

Non sono in circolazione titoli di propria emissione.

Sezione 2 – Passività finanziarie di negoziazione – Voce 20

2.1 Passività finanziarie di negoziazione: composizione merceologica

Tipologia operazioni/Valori (milioni di euro)	Totale al 31.12.2022					Totale al 31.12.2021				
	Valore Nominale o Nozionale	Fair Value			Fair Value*	Valore Nominale o Nozionale	Fair Value			Fair Value*
		Livello 1	Livello 2	Livello 3			Livello 1	Livello 2	Livello 3	
A. Passività per cassa										
1. Debiti verso banche	-	-	-	-	-	-	-	-	-	-
2. Debiti verso clientela	-	-	-	-	-	-	-	-	-	-
3. Titoli di debito	-	-	-	-	-	-	-	-	-	-
3.1 Obbligazioni	-	-	-	-	-	-	-	-	-	-
3.1.1 Strutturate	-	-	-	-	x	-	-	-	-	x
3.1.2 Altre obbligazioni	-	-	-	-	x	-	-	-	-	x
3.2 Altri titoli	-	-	-	-	-	-	-	-	-	-
3.2.1 Strutturati	-	-	-	-	x	-	-	-	-	x
3.2.2 Altri	-	-	-	-	x	-	-	-	-	x
Totale A	-	-	-	-	-	-	-	-	-	-
B. Strumenti derivati										
1. Derivati finanziari		-	-	4			3			
1.1 Di negoziazione	x	-	-	-	x	x	-	-	-	x
1.2 Connessi con la <i>fair value option</i>	x	-	-	-	x	x	-	-	-	x
1.3 Altri	x	-	-	4	x	x	-	3	-	x
2. Derivati creditizi		-	-	-			-	-	-	
2.1 Di negoziazione	x	-	-	-	x	x	-	-	-	x
2.2 Connessi con la <i>fair value option</i>	x	-	-	-	x	x	-	-	-	x
2.3 Altri	x	-	-	-	x	x	-	-	-	x
Totale B	-	-	-	4	-	-	3	-	-	-
Totale (A+B)	-	-	-	4	-	-	3	-	-	-

* *Fair value* calcolato escludendo le variazioni di valore dovute al cambiamento del merito creditizio dell'emittente rispetto alla data di emissione.

Le Passività finanziarie di negoziazione fanno riferimento ad un contratto di vendita a termine di 198.000 azioni ordinarie di Visa Incorporated (commentato nella Sezione 2 dell'Attivo).

Indice di sezione

Indice generale

Relazione Finanziaria Annuale 2022
Gruppo Poste ItalianeSezione 3 – Passività finanziarie designate al *fair value* – Voce 30Non sono presenti in portafoglio passività finanziarie designate al *fair value* rilevato a Conto economico (c.d. *fair value option*).

Sezione 4 – Derivati di copertura – Voce 40

4.1 Derivati di copertura: composizione per tipologia di copertura e per livelli gerarchici

(milioni di euro)	Fair Value al 31.12.2022			Valore Nozionale* al 31.12.2022	Fair Value al 31.12.2021			Valore Nozionale* al 31.12.2021
	Livello 1	Livello 2	Livello 3		Livello 1	Livello 2	Livello 3	
A. Derivati finanziari	-	971	-	11.832	-	5.461	-	27.711
1) <i>Fair value</i>	-	344	-	6.096	-	5.197	-	25.991
2) Flussi finanziari	-	627	-	5.736	-	264	-	1.720
3) Investimenti esteri	-	-	-	-	-	-	-	-
B. Derivati creditizi	-	-	-	-	-	-	-	-
1) <i>Fair value</i>	-	-	-	-	-	-	-	-
2) Flussi finanziari	-	-	-	-	-	-	-	-
Totale	-	971	-	11.832	-	5.461	-	27.711

* Per i derivati che comportano lo scambio di capitali (titoli o altre attività) è stato indicato il prezzo di regolamento dei contratti così come richiesto dalla Circolare n. 262/2005 della Banca d'Italia.

Il decremento rispetto al 31 dicembre 2021 delle passività per derivati finanziari di copertura di *fair value* è dovuto al rialzo della curva dei tassi di interesse che si è riflesso anche nell'Attivo, incrementando i derivati finanziari di copertura di *fair value* esposti nella "Voce 50 - Derivati di copertura".

4.2 Derivati di copertura: composizione per portafogli coperti e per tipologia di copertura

Operazioni/Tipo di copertura (milioni di euro)	Fair Value						Flussi finanziari		Investimenti Esteri	
	Specifica			Generica			Specifica	Generica		
	titoli di debito e tassi di interesse	titoli di capitale e indici azionari	valute e oro	credito	merci	altri				
1. Attività finanziarie valutate al <i>fair value</i> con impatto sulla redditività complessiva	95	-	-	-	x	x	x	531	x	x
2. Attività finanziarie valutate al costo ammortizzato	93	x	-	-	x	x	x	-	x	x
3. Portafoglio	x	x	x	x	x	x	-	x	-	x
4. Altre operazioni	-	-	-	-	-	-	x	-	x	-
Totale attività	188	-	-	-	-	-	-	531	-	-
1. Passività finanziarie	156	x	-	-	-	-	x	-	x	x
2. Portafoglio	x	x	x	x	x	x	-	x	-	x
Totale passività	156	-	-	-	-	-	-	-	-	-
1. Transazioni attese	x	x	x	x	x	x	x	96	x	x
2. Portafoglio di attività e passività finanziarie	x	x	x	x	x	x	-	x	-	-

Indice generale

Indice di sezione

I Bilanci di Poste Italiane al 31 dicembre 2022
Nota integrativa

Sezione 5 – Adeguamento di valore delle passività finanziarie oggetto di copertura generica – Voce 50

Alla data di riferimento non sono attuate strategie di copertura generica (*macrohedging*) dal rischio di tasso d'interesse.

Sezione 6 – Passività fiscali – Voce 60

Per quanto riguarda le informazioni di questa sezione, si rimanda a quanto esposto nella Sezione 10 dell'Attivo.

Sezione 7 – Passività associate ad attività in via di dismissione – Voce 70

Alla data di riferimento la fattispecie non è presente.

Sezione 8 – Altre passività – Voce 80

8.1 Altre passività: composizione

Voci/Valori (milioni di euro)	Totale al 31.12.2022	Totale al 31.12.2021
Debiti tributari verso l'Erario	1.806	1.638
Partite in corso di lavorazione	685	626
- somme da accreditare su Libretti di risparmio	183	125
- diverse	502	501
Debiti verso fornitori	114	132
Somme a disposizione della clientela	71	56
Passività derivanti da contratti	68	68
Debiti verso Patrimonio non destinato per:	35	3
- imposte correnti	35	-
- conferimento "Ramo Debit"	-	3
Debiti verso il personale	8	9
Altre partite	2	3
Totale	2.789	2.535

La sottovoce "Debiti tributari verso l'Erario" include principalmente:

- per 1.738 milioni di euro l'imposta di bollo maturata al 31 dicembre 2022 sui Buoni Fruttiferi Postali in circolazione ai sensi della normativa richiamata nella Parte B, Attivo, tabella 12.1;
- per 29 milioni di euro le ritenute fiscali effettuate sugli interessi maturati sui conti correnti della clientela.

Le "Partite in corso di lavorazione, diverse" si riferiscono, tra l'altro, a bonifici nazionali ed esteri, per 80 milioni di euro, e alla gestione operativa del BancoPosta per somme da accreditare alla clientela, prevalentemente nei primi giorni dell'esercizio 2023, di cui 183 milioni di euro relativi ad assegni da accreditare su libretti.

La sottovoce "Debiti verso fornitori" include principalmente 102 milioni di euro per debiti di natura commerciale verso PostePay per i servizi di incasso e pagamento rientranti nel contratto di *service*.

Indice di sezione

Indice generale

Relazione Finanziaria Annuale 2022

Gruppo Poste Italiane

Le "Passività derivanti da contratti" sono principalmente riconducibili all'attività di collocamento di prodotti di finanziamento e sono dettagliate come segue:

Descrizione (milioni di euro)	Saldo al 31.12.2021	Incrementi/(Decrementi)	Variazione per rettifica di ricavo nel periodo	Saldo al 31.12.2022
Passività per commissioni da retrocedere	68	(49)	49	68
Totale	68	(49)	49	68

Le passività per commissioni da retrocedere fanno riferimento alla stima delle commissioni da retrocedere ai *partner* in caso di estinzione anticipata, prevista contrattualmente, per i prodotti di finanziamento collocati in data successiva al 1° gennaio 2018.

La movimentazione relativa alla sottovoce "Debiti verso Patrimonio non destinato per imposte correnti" è commentata nella Sezione 12 dell'Attivo.

Sezione 9 – Trattamento di fine rapporto del personale – Voce 90

Nell'esercizio in commento la movimentazione del TFR è la seguente:

9.1 Trattamento di fine rapporto del personale: variazioni annue

(milioni di euro)	Totale al 31.12.2022	Totale al 31.12.2021
A. Esistenze iniziali	3	3
B. Aumenti	-	-
B.1 Accantonamento dell'esercizio	-	-
B.2 Altre variazioni	-	-
C. Diminuzioni	(1)	-
C.1 Liquidazioni effettuate	-	-
C.2 Altre variazioni	(1)	-
D. Rimanenze finali	2	3

Il costo relativo alle prestazioni correnti non concorre al TFR gestito dal Patrimonio BancoPosta in quanto corrisposto a fondi pensionistici o enti previdenziali terzi ed è rilevato nel costo del lavoro.

Le Altre variazioni in diminuzione sono dovute a trasferimenti alla gemmante o ad altre società del Gruppo e agli utili attuariali.

9.2 Altre informazioni

La valutazione della passività rende necessario un calcolo attuariale che, con riferimento al 2022 e 2021, si è basato sulle seguenti principali ipotesi:

Basi tecniche economico-finanziarie

	31.12.2022
Tasso di attualizzazione	3,63%
Tasso di inflazione	2,30%
Tasso annuo incremento TFR	3,225%

Indice generale

Indice di sezione

I Bilanci di Poste Italiane al 31 dicembre 2022

Nota integrativa

Basi tecniche demografiche

	31.12.2022
Mortalità	ISTAT 2018
Tasso di inabilità	Tavola INPS distinta per età e sesso
Tasso di <i>turnover</i> del personale	Tavola specifica con tassi differenziati per anzianità di servizio. All'anzianità di servizio media dei partecipanti corrisponde un tasso annuo del 2,00%
Tasso di anticipazione	0,40% per anzianità di servizio di almeno 8 anni
Pensionamento	Raggiungimento requisiti Assicurazione Generale Obbligatoria

Utili/perdite attuariali

(milioni di euro)	31.12.2022	31.12.2021
Variazione ipotesi demografiche	-	-
Variazione ipotesi finanziarie	-	-
Altre variazioni legate all'esperienza	0,6	0,1
Totale	0,6	0,1

Analisi di sensitività

	TFR al 31.12.2022
Tasso di inflazione +0,25%	2
Tasso di inflazione -0,25%	2
Tasso di attualizzazione +0,25%	2
Tasso di attualizzazione -0,25%	2
Tasso di <i>turnover</i> +0,25%	2
Tasso di <i>turnover</i> -0,25%	2

Altre informazioni

	31.12.2022
<i>Service Cost</i>	-
<i>Duration</i> media del Piano a benefici definiti	11,3
<i>Turnover</i> medio dei dipendenti	2,00%

Indice di sezione

Indice generale

Relazione Finanziaria Annuale 2022
Gruppo Poste Italiane

Sezione 10 – Fondi per rischi e oneri – Voce 100

10.1 Fondi per rischi e oneri: composizione

Voci/Valori	Totale al 31.12.2022	Totale al 31.12.2021
1. Fondi per rischio di credito relativo a impegni e garanzie finanziarie rilasciate	-	-
2. Fondi su altri impegni e altre garanzie rilasciate	-	-
3. Fondi di quiescenza aziendali	-	-
4. Altri fondi per rischi e oneri	188	229
4.1 controversie legali e fiscali	78	94
4.2 oneri per il personale	1	1
4.3 altri	109	134
Totale	188	229

Il contenuto della sottovoce "Altri fondi per rischi e oneri" è illustrato alla successiva tabella 10.6.

10.2 Fondi per rischi e oneri: variazioni annue

(milioni di euro)	Fondi su altri impegni e altre garanzie rilasciate	Fondi di quiescenza	Altri fondi per rischi e oneri	Totale
A. Esistenze iniziali	-	-	229	229
B. Aumenti	-	-	12	12
B.1 Accantonamento dell'esercizio	-	-	12	12
B.2 Variazioni dovute al passare del tempo	-	-	-	-
B.3 Variazioni dovute a modifiche del tasso di sconto	-	-	-	-
B.4 Altre variazioni	-	-	-	-
C. Diminuzioni	-	-	(53)	(53)
C.1 Utilizzo nell'esercizio	-	-	(20)	(20)
C.2 Variazioni dovute a modifiche del tasso di sconto	-	-	-	-
C.3 Altre variazioni	-	-	(33)	(33)
D. Rimanenze finali	-	-	188	188

Le principali variazioni sono commentate nel seguito della presente Sezione.

10.6 Fondi per rischi ed oneri – altri fondi

Descrizione	Totale al 31.12.2022	Totale al 31.12.2021
Controversie legali	78	94
Fondo vertenze con terzi	78	94
Fondo vertenze con il personale	-	-
Oneri per il personale	1	1
Altri rischi e oneri	109	134
Fondo rischi operativi	109	134
Totale	188	229

[Indice generale](#)[Indice di sezione](#)**I Bilanci di Poste Italiane al 31 dicembre 2022**
Nota integrativa

Il **Fondo vertenze con terzi** è costituito a copertura delle prevedibili passività, relative a contenziosi di varia natura con fornitori e terzi, giudiziali ed extragiudiziali, alle relative spese legali, nonché a sanzioni amministrative, penali e indennizzi nei confronti della clientela. Gli assorbimenti netti dell'esercizio, di complessivi 10 milioni di euro, si riferiscono all'aggiornamento delle passività stimate e ad utilizzi per passività definite.

Il **Fondo vertenze con il personale** è costituito a fronte delle passività che potrebbero emergere in esito a contenziosi e vertenze di lavoro promossi a vario titolo.

Il **Fondo oneri del personale** è costituito a copertura di prevedibili passività concernenti il costo del lavoro, certe o probabili nel loro futuro manifestarsi ma suscettibili di variazioni di stima nella relativa quantificazione.

Il **Fondo rischi operativi** riflette principalmente passività per rischi legati alla distribuzione di prodotti del risparmio postale emessi in anni passati, rischi stimati per oneri e spese da sostenersi in esito a pignoramenti subiti dal BancoPosta in prevalenza in qualità di terzo pignorato, rettifiche e conguagli di proventi di esercizi precedenti e frodi. Gli assorbimenti netti dell'esercizio, di complessivi 11 milioni di euro, riflettono principalmente la prescrizione di talune giacenze relative all'attività di trasferimento fondi e l'adeguamento delle stime dei rischi legati alla distribuzione di prodotti del risparmio postale nonché delle frodi.

Sezione 11 – Azioni rimborsabili – Voce 120

Nulla da segnalare.

Sezione 12 – Patrimonio dell'impresa – Voci 110, 130, 140, 150, 160, 170 e 180

12.4 Riserve di utili: altre informazioni

Al 31 dicembre 2022 la riserva di utili non distribuiti ammonta a 1.373 milioni di euro, variata in aumento per la destinazione di 200 milioni di euro come deliberato dall'Assemblea degli Azionisti del 27 maggio 2022 e in diminuzione di 12 milioni di euro per gli interessi passivi maturati sugli Strumenti di capitale.

Le altre riserve sono costituite da riserve patrimoniali per 1.212 milioni di euro, di cui 1.000 milioni di euro in sede di costituzione del Patrimonio BancoPosta, 210 milioni di euro per ulteriori apporti, da parte della gemmante, avvenuti nel corso del 2018 e 2 milioni di euro per riserve per piani di incentivazione, descritti nella Parte I.

In merito alla disponibilità e distribuitività delle riserve del Patrimonio BancoPosta, si rimanda all'informativa riportata al paragrafo 5, tabella B.3 – *Disponibilità e distribuitività delle riserve* – della presente sezione – *I bilanci di Poste Italiane* – della Relazione finanziaria annuale.

12.5 Strumenti di capitale: composizione e variazioni annue

Gli strumenti di capitale per il Patrimonio BancoPosta si riferiscono a un finanziamento subordinato perpetuo con periodo di "non call" di 8 anni, del valore nominale di 350 milioni di euro concesso in data 30 giugno 2021 con l'obiettivo di rafforzare il *Leverage Ratio* (Basilea III) e il *Tier 1 ratio* di BancoPosta²⁷¹.

Di seguito le principali caratteristiche del finanziamento:

- il finanziamento è senza scadenza fissa e dovrà essere rimborsato solo in caso di scioglimento o liquidazione, come specificato nei relativi termini e condizioni, salvo la facoltà di rimborso anticipato (*call*) nei casi previsti. In particolare, la *call* è prevista in ogni momento dalla *First Call Date* del 30 giugno 2029 e, successivamente, ad ogni data di pagamento degli interessi; è previsto un meccanismo di assorbimento delle perdite nel caso in cui il *CET 1 ratio* scenda al di sotto del 5,125%;

271. È esclusa la possibilità di apporti di terzi al Patrimonio BancoPosta, in quanto non previsti dalla speciale disciplina del Patrimonio destinato.

Indice di sezione

Indice generale

Relazione Finanziaria Annuale 2022
Gruppo Poste Italiane

- la cedola fissa annuale è del 4,697% fino alla prima "Reset Date" fissata il 30 giugno 2029. A partire da tale data, l'interesse annuo è determinato in funzione del tasso *Euro Mid Swap* a 5 anni, più uno *spread* di 472,7 punti base. Gli interessi sono pagabili a discrezione dell'emittente e in via non cumulabile, a partire dal 30 dicembre 2021. Il prezzo di emissione è stato fissato al 100%.

Altre informazioni

1. Impegni e garanzie finanziarie rilasciate (diversi da quelli designati al *fair value*)

(milioni di euro)	Valore nominale su impegni e garanzie finanziarie rilasciate				Totale al 31.12.2022	Totale al 31.12.2021
	Primo stadio	Secondo stadio	Terzo stadio	<i>Impaired</i> acquisiti/e o originati/e		
1. Impegni ad erogare fondi	2.260	-	-	-	2.260	-
a) Banche Centrali	-	-	-	-	-	-
b) Amministrazioni pubbliche	-	-	-	-	-	-
c) Banche	-	-	-	-	-	-
d) Altre società finanziarie	2.260	-	-	-	2.260	-
e) Società non finanziarie	-	-	-	-	-	-
f) Famiglie	-	-	-	-	-	-
2. Garanzie finanziarie rilasciate	-	-	-	-	-	-
a) Banche Centrali	-	-	-	-	-	-
b) Amministrazioni pubbliche	-	-	-	-	-	-
c) Banche	-	-	-	-	-	-
d) Altre società finanziarie	-	-	-	-	-	-
e) Società non finanziarie	-	-	-	-	-	-
f) Famiglie	-	-	-	-	-	-
Totale	2.260	-	-	-	2.260	-

Gli impegni ad erogare fondi si riferiscono al valore di regolamento delle operazioni in Pronti contro termine attivi, negoziate nel mese di dicembre 2022 e regolate nei primi giorni di gennaio 2023.

3. Attività costituite a garanzia di proprie passività e impegni

Portafogli (milioni di euro)	Totale al 31.12.2022	Totale al 31.12.2021
1. Attività finanziarie valutate al <i>fair value</i> con impatto a Conto economico	-	-
2. Attività finanziarie valutate al <i>fair value</i> con impatto sulla redditività complessiva	6.246	6.291
3. Attività finanziarie valutate al costo ammortizzato	7.013	9.372
4. Attività materiali	-	-
di cui: attività materiali che costituiscono rimanenze	-	-

Le "Attività finanziarie valutate al *fair value* con impatto sulla redditività complessiva" si riferiscono a titoli impegnati in *Repo* passivi e a titoli consegnati in garanzia a controparti con le quali sono in essere operazioni di *interest rate swap* con *fair value* negativo; le "Attività finanziarie valutate al costo ammortizzato" si riferiscono a titoli impegnati in *Repo* passivi e a titoli consegnati in garanzia a controparti con le quali sono in essere operazioni di *interest rate swap* con *fair value* negativo e di *Repo* di finanziamento.

Indice generale

Indice di sezione

I Bilanci di Poste Italiane al 31 dicembre 2022

Nota integrativa

4. Gestione e intermediazione per conto terzi

Tipologia servizi (milioni di euro)	Importo
1. Esecuzione di ordini per conto della clientela	-
a) acquisti	-
1. regolati	-
2. non regolati	-
b) vendite	-
1. regolate	-
2. non regolate	-
2. Gestione individuale di portafogli	-
3. Custodia e amministrazione di titoli	73.927
a) titoli di terzi in deposito: connessi con lo svolgimento di banca depositaria (escluse le gestioni di portafogli)	-
1. titoli emessi dalla banca che redige il bilancio	-
2. altri titoli	-
b) titoli di terzi in deposito (escluse gestioni di portafogli): altri	8.135
1. titoli emessi dalla banca che redige il bilancio	-
2. altri titoli	8.135
c) titoli di terzi depositati presso terzi	8.135
d) titoli di proprietà depositati presso terzi	65.792
4. Altre operazioni	252.528
a) Libretti Postali	90.840
b) Buoni Postali Fruttiferi	161.689

La "Custodia e amministrazione di titoli di terzi in deposito presso terzi", esposti al loro valore nominale, riguarda i titoli della clientela in giacenza presso primari operatori di mercato e, in misura marginale, titoli ricevuti in garanzia. Ad eccezione dei titoli ricevuti in garanzia, l'esecuzione degli ordini raccolti dalla clientela è effettuata mediante qualificati istituti di credito convenzionati.

Nelle "Altre operazioni" è rappresentato il valore della linea capitale del risparmio postale raccolto in nome e per conto della Cassa Depositi e Prestiti e del MEF.

5. Attività finanziarie oggetto di compensazione in bilancio, oppure soggette ad accordi-quadro di compensazione o ad accordi similari

Forme tecniche (milioni di euro)	Ammontare lordo delle attività finanziarie (a)	Ammontare delle passività finanziarie compensato in bilancio (b)	Ammontare netto delle attività finanziarie riportato in bilancio (c=a-b)	Ammontari correlati non oggetto di compensazione in bilancio		Ammontare netto al 31 dicembre 2022 (f=c-d-e)	Ammontare netto al 31 dicembre 2021
				Strumenti finanziari (d)	Depositi di contante ricevuti in garanzia (e)		
1. Derivati	6.109	-	6.109	1.197	4.821	91	-
2. Pronti contro termine	4.575	3.217	1.358	1.358	-	-	-
3. Prestito titoli	-	-	-	-	-	-	-
4. Altre	-	-	-	-	-	-	-
Totale al 31.12.2022	10.684	3.217	7.467	2.555	4.821	91	x
Totale al 31.12.2021	2.450	1.577	873	866	7	x	-

Indice di sezione

Indice generale

Relazione Finanziaria Annuale 2022
Gruppo Poste Italiane

6. Passività finanziarie oggetto di compensazione in bilancio, oppure soggette ad accordi-quadro di compensazione o ad accordi simili

Forme tecniche (milioni di euro)	Ammontare lordo delle passività finanziarie (a)	Ammontare delle attività finanziarie compensato in bilancio (b)	Ammontare netto delle passività finanziarie riportato in bilancio (c=a-b)	Ammontari correlati non oggetto di compensazione in bilancio		Ammontare netto al 31 dicembre 2022 (f=c-d-e)	Ammontare netto al 31 dicembre 2021
				Strumenti finanziari (d)	Depositi di contante posti a garanzia (e)		
1. Derivati	971	-	971	947	24	-	-
2. Pronti contro termine	13.342	3.217	10.125	9.236	889	-	-
3. Prestito titoli	-	-	-	-	-	-	-
4. Altre	-	-	-	-	-	-	-
Totale 31.12.2022	14.313	3.217	11.096	10.183	913	-	x
Totale 31.12.2021	20.298	1.577	18.721	14.640	4.000	x	81

Le tabelle in commento sono state compilate in conformità all'IFRS 7, che richiede una specifica informativa indipendentemente dal fatto che gli strumenti finanziari siano stati o meno compensati in bilancio.

In particolare, nelle tabelle sono esposti:

- i valori di bilancio, prima e dopo gli effetti della compensazione contabile, relativi alle operazioni di Pronti contro termine che soddisfano le condizioni necessarie al riconoscimento di tali effetti;
- i valori di bilancio relativi alle operazioni in derivati e in Pronti contro termine che non soddisfano tali condizioni ma sono regolati da accordi standardizzati bilaterali di *netting* che consentono, in caso di *default* della controparte, la compensazione delle posizioni creditorie e debitorie (contratti ISDA e GMRA);
- il valore delle garanzie reali ad esse connesse.

Ai fini della compilazione delle tabelle e in linea con quanto previsto dall'IFRS 7 e dalla Circolare della Banca d'Italia n. 262, si segnala che le operazioni in Pronti contro termine sono rappresentate secondo il criterio di valutazione del costo ammortizzato, mentre le operazioni in derivati sono rappresentate al *fair value*; le relative garanzie reali finanziarie sono riportate al loro *fair value*.

Indice generale

Indice di sezione

I Bilanci di Poste Italiane al 31 dicembre 2022
Nota integrativa

Parte C – Informazioni sul Conto Economico

Sezione 1 – Interessi – Voci 10 e 20

1.1 Interessi attivi e proventi assimilati: composizione

Voci/Forme tecniche (milioni di euro)	Titoli di debito	Finanziamenti	Altre operazioni	Esercizio 2022	Esercizio 2021
1. Attività finanziarie valutate al fair value con impatto a Conto economico	-	-	-	-	-
1.1 Attività finanziarie detenute per la negoziazione	-	-	-	-	-
1.2 Attività finanziarie designate al fair value	-	-	-	-	-
1.3 Altre attività finanziarie obbligatoriamente valutate al fair value	-	-	-	-	-
2. Attività finanziarie valutate al fair value con impatto sulla redditività complessiva	822	-	x	822	821
3. Attività finanziarie valutate al costo ammortizzato	1.023	-	-	1.023	699
3.1 Crediti verso banche	8	-	-	8	1
3.2 Crediti verso clientela	1.015	-	-	1.015	698
4. Derivati di copertura	x	x	(58)	(58)	(88)
5. Altre attività	x	x	273	273	58
6. Passività finanziarie	x	x	x	35	43
Totale	1.845	-	215	2.095	1.533
di cui: interessi attivi su attività finanziarie <i>impaired</i>	-	-	-	-	-
di cui: interessi attivi su <i>leasing</i> finanziario	-	-	-	-	-

Nella sottovoce "Altre attività" sono imputati gli interessi attivi maturati nell'esercizio relativi ai crediti d'imposta Legge n. 77/2020, come descritti nella "Sezione 12 – Altre Attività – Voce 120" della Parte B.

La sottovoce relativa ai proventi derivanti da "Passività finanziarie" è costituita principalmente dagli interessi attivi maturati nell'esercizio per operazioni di *Repo* di finanziamento.

L'incremento della voce in commento rispetto al precedente esercizio è dovuto principalmente al rialzo della curva dei tassi di interesse, che ha determinato maggiori proventi sugli impegni della raccolta da clientela pubblica remunerata ad un tasso variabile come descritto nella Parte B – Sezione 4 dell'attivo, e ai maggiori interessi attivi su crediti d'imposta, che sono stati oggetto di allocazione nel Patrimonio BancoPosta principalmente a decorrere dal secondo semestre dell'esercizio 2021.

Indice di sezione

Indice generale

Relazione Finanziaria Annuale 2022
Gruppo Poste Italiane

1.3 Interessi passivi e oneri assimilati: composizione

Voci/Forme tecniche (milioni di euro)	Debiti	Titoli	Altre operazioni	Esercizio 2022	Esercizio 2021
1. Passività finanziarie valutate al costo ammortizzato	(148)	-	-	(148)	(71)
1.1 Debiti verso Banche Centrali	-	x	x	-	-
1.2 Debiti verso banche	(22)	x	x	(22)	(34)
1.3 Debiti verso clientela	(126)	x	x	(126)	(37)
1.4 Titoli in circolazione	x	-	x	-	-
2. Passività finanziarie di negoziazione	-	-	-	-	-
3. Passività finanziarie valutate al fair value	-	-	-	-	-
4. Altre passività e fondi	x	x	-	-	-
5. Derivati di copertura	x	x	-	-	-
6. Attività finanziarie	x	x	x	(24)	(20)
Totale	(148)	-	-	(172)	(91)
di cui: interessi passivi relativi ai debiti per <i>leasing</i>	-	-	-	-	-

Nella sottovoce "Attività finanziarie" sono inclusi principalmente gli interessi passivi maturati sulle giacenze depositate sul c.d. "conto di gestione" presso Banca d'Italia per 12 milioni di euro e sul deposito presso il MEF (c.d. conto *Buffer*) per 4 milioni di euro e gli interessi passivi maturati per operazioni di Pronti contro termine attive per 5 milioni di euro.

L'incremento della voce interessi passivi e oneri assimilati rispetto al precedente esercizio è principalmente dovuto agli interessi riconosciuti alla clientela pubblica per i depositi su conti correnti postali, a seguito del rialzo della curva dei tassi di interesse.

1.5 Differenziali relativi alle operazioni di copertura

Voci (milioni di euro)	Esercizio 2022	Esercizio 2021
A. Differenziali positivi relativi a operazioni di copertura	93	43
B. Differenziali negativi relativi a operazioni di copertura	(151)	(131)
C. Saldo (A-B)	(58)	(88)

L'incremento della voce in commento rispetto all'esercizio 2021 è dovuto principalmente agli effetti del rialzo della curva dei tassi di interesse e al decremento delle operazioni di copertura di *fair value hedge* in essere per le estinzioni anticipate descritte nella Parte B – Sezione 5 dell'Attivo.

Indice generale

Indice di sezione

I Bilanci di Poste Italiane al 31 dicembre 2022
Nota integrativa

Sezione 2 – Commissioni – Voci 40 e 50

2.1 Commissioni attive: composizione

Tipologia servizi/Valori (milioni di euro)	Esercizio 2022	Esercizio 2021
a) Strumenti finanziari	6	2
1. Collocamento titoli	5	1
1.1 Con assunzione a fermo e/o sulla base di un impegno irrevocabile	-	-
1.2 Senza impegno irrevocabile	5	1
2. Attività di ricezione e trasmissione di ordini e esecuzione di ordini per conto dei clienti	1	1
2.1 Ricezione o trasmissione di ordini di uno o più strumenti finanziari	1	1
2.2 Esecuzione di ordini per conto dei clienti	-	-
3. Altre commissioni connesse con attività legate a strumenti finanziari	-	-
di cui: negoziazione per conto proprio	-	-
di cui: gestione di portafogli individuali	-	-
b) Corporate Finance	-	-
1. Consulenza in materia di fusioni e acquisizioni	-	-
2. Servizi di tesoreria	-	-
3. Altre commissioni connesse con servizi di corporate finance	-	-
c) Attività di consulenza in materia di investimenti	-	-
d) Compensazione e regolamento	-	-
e) Custodia e amministrazione	2	2
1. Banca depositaria	-	-
2. Altre commissioni legate all'attività di custodia e amministrazione	2	2
f) Servizi amministrativi centrali per gestioni di portafogli collettive	-	-
g) Attività fiduciaria	-	-
h) Servizi di pagamento	728	796
1. Conti correnti	290	233
2. Carte di credito	-	-
3. Altre carte di debito ed altre carte di pagamento	-	26
4. Bonifici e altri ordini di pagamento	63	61
5. Altre commissioni legate ai servizi di pagamento	375	476
i) Distribuzione di servizi di terzi	2.697	2.776
1. Gestione di portafogli collettive	-	-
2. Prodotti assicurativi	538	489
3. Altri prodotti	2.159	2.287
di cui: gestioni di portafogli individuali	1	-
j) Finanza strutturata	-	-
k) Attività di servicing per operazioni di cartolarizzazione	-	-
l) Impegni a erogare fondi	-	-
m) Garanzie finanziarie rilasciate	-	-
di cui: derivati su crediti	-	-
n) Operazioni di finanziamento	-	-
di cui: per operazioni di factoring	-	-
o) Negoziazione di valute	1	-
p) Mercè	-	-
q) Altre commissioni attive	20	13
di cui: per attività di gestione di sistemi multilaterali di scambio	-	-
di cui: per attività di gestione di sistemi organizzati di negoziazione	-	-
Totale	3.454	3.589

Indice di sezione

Indice generale

Relazione Finanziaria Annuale 2022
Gruppo Poste Italiane

Le commissioni per "Distribuzione di servizi di terzi" comprendono, nell'ambito degli altri prodotti, la remunerazione delle attività di raccolta del risparmio postale riferita per 1.600 milioni di euro al servizio di emissione e rimborso di Buoni Fruttiferi Postali e al servizio di versamento e prelievo su Libretti Postali, svolti per conto della Cassa Depositi e Prestiti ai sensi della Convenzione rinnovata il 23 dicembre 2021 per il periodo 2021-2024, con decorrenza dal 1° gennaio 2021.

Il decremento della voce in commento rispetto al precedente esercizio, è sostanzialmente dovuto alla riduzione delle commissioni sull'attività di raccolta del risparmio postale a seguito della contrazione della raccolta condizionata dal contesto macroeconomico dell'esercizio e alla riduzione delle commissioni sui servizi di pagamento principalmente riferibili ai bollettini, parzialmente compensato dagli effetti positivi della dinamica del collocamento dei prodotti assicurativi e dei prodotti emessi da PostePay S.p.A.

Ricavi provenienti da contratti con i clienti

Descrizione (milioni di euro)	Esercizio 2022	Esercizio 2021
Strumenti finanziari	6	2
Rilevati in un determinato momento	-	-
Rilevati nel corso del tempo	6	2
Custodia e amministrazione	2	2
Rilevati in un determinato momento	-	-
Rilevati nel corso del tempo	2	2
Servizi di pagamento	728	796
Rilevati in un determinato momento	229	278
Rilevati nel corso del tempo	499	517
Distribuzione di servizi di terzi	2.697	2.776
Rilevati in un determinato momento	-	-
Rilevati nel corso del tempo	2.697	2.776
Negoziazione di valute	1	-
Rilevati in un determinato momento	1	-
Rilevati nel corso del tempo	-	-
Altre commissioni attive	20	13
Rilevati in un determinato momento	-	-
Rilevati nel corso del tempo	20	13
Totale	3.454	3.589

I ricavi provenienti dai contratti con i clienti sono riferibili principalmente a: (i) ricavi per distribuzione di servizi di terzi: rilevati *over time* e misurati sulla base dei volumi collocati valorizzati in ragione degli accordi commerciali con gli istituti finanziari. Con riferimento alla remunerazione per l'attività di raccolta del risparmio postale, l'accordo stipulato con Cassa Depositi e Prestiti prevede la corresponsione di un corrispettivo variabile al raggiungimento di determinati livelli di raccolta la cui quantificazione è annualmente determinata in ragione dei volumi di raccolta e dei rimborsi anticipati; taluni accordi commerciali, stipulati con primari *partner* finanziari per il collocamento di prodotti di finanziamento, prevedono la retrocessione di commissioni di collocamento nel caso di estinzione anticipata o surroga da parte della clientela; (ii) ricavi per servizi di pagamento: rilevati *at point in time* in ragione del numero di transazioni accettate allo sportello (es. commissioni su bollettini di conto corrente postale) e valorizzate sulla base delle condizioni contrattuali di vendita e rilevati *over time* in ragione della fruizione del servizio da parte del cliente con riferimento principalmente alle commissioni su servizi delegati e su servizi di tenuta e gestione dei conti correnti.

Indice generale

Indice di sezione

I Bilanci di Poste Italiane al 31 dicembre 2022
Nota integrativa**2.2 Commissioni attive: canali distributivi dei prodotti e servizi**

Canali/Valori (milioni di euro)	Esercizio 2022	Esercizio 2021
A. presso propri sportelli:	2.702	2.777
1. gestioni di portafogli	-	-
2. collocamento di titoli	5	1
3. servizi e prodotti di terzi	2.697	2.776
B. offerta fuori sede:	-	-
1. gestioni di portafogli	-	-
2. collocamento di titoli	-	-
3. servizi e prodotti di terzi	-	-
C. altri canali distributivi:	-	-
1. gestioni di portafogli	-	-
2. collocamento di titoli	-	-
3. servizi e prodotti di terzi	-	-

Per "Propri sportelli" si intendono, per convenzione, la rete distributiva della gemmante Poste Italiane S.p.A.

2.3 Commissioni passive: composizione

Servizi/Valori (milioni di euro)	Esercizio 2022	Esercizio 2021
a) Strumenti finanziari	-	-
di cui: negoziazione di strumenti finanziari	-	-
di cui: collocamento di strumenti finanziari	-	-
di cui: gestione di portafogli individuali	-	-
- Proprie	-	-
- Delegate a terzi	-	-
b) Compensazione e regolamento	-	-
c) Custodia e amministrazione	-	1
d) Servizi di incasso e pagamento	214	265
di cui: carte di credito, carte di debito e altre carte di pagamento	-	-
e) Attività di servicing per operazioni di cartolarizzazione	-	-
f) Impegni a ricevere fondi	-	-
g) Garanzie finanziarie ricevute	-	-
di cui: derivati su crediti	-	-
h) Offerta fuori sede di strumenti finanziari, prodotti e servizi	-	-
i) Negoziazione di valute	-	-
j) Altre commissioni passive	2	1
Totale	216	267

Le commissioni passive per servizi di incasso e pagamento sono principalmente riferibili ai costi maturati per i servizi rientranti nel contratto con PostePay.

Indice di sezione

Indice generale

Relazione Finanziaria Annuale 2022
Gruppo Poste Italiane

Sezione 3 – Dividendi e proventi simili – Voce 70

3.1 Dividendi e proventi simili: composizione

Nel corso dell'esercizio il Patrimonio BancoPosta ha beneficiato di dividendi pari a 0,3 milioni di euro per gli investimenti in azioni di Visa Incorporated iscritte tra le Attività finanziarie valutate al *fair value* con impatto a Conto economico.

Sezione 4 – risultato netto dell'attività di negoziazione – Voce 80

4.1 Risultato netto dell'attività di negoziazione: composizione

Operazioni/Componenti reddituali (milioni di euro)	Plusvalenze (A)	Utili da negoziazione (B)	Minusvalenze (C)	Perdite da negoziazione (D)	Risultato netto [(A+B) - (C+D)]
1. Attività finanziarie di negoziazione	-	4	-	-	4
1.1 Titoli di debito	-	-	-	-	-
1.2 Titoli di capitale	-	-	-	-	-
1.3 Quote di OICR	-	-	-	-	-
1.4 Finanziamenti	-	-	-	-	-
1.5 Altre	-	4	-	-	4
2. Passività finanziarie di negoziazione	-	-	-	-	-
2.1 Titoli di debito	-	-	-	-	-
2.2 Debiti	-	-	-	-	-
2.3 Altre	-	-	-	-	-
3. Attività e passività finanziarie: differenze di cambio	x	x	x	x	1
4. Strumenti derivati	-	-	(1)	(72)	(73)
4.1 Derivati finanziari:	-	-	(1)	(72)	(73)
- Su titoli di debito e tassi di interesse	-	-	-	(71)	(71)
- Su titoli di capitale e indici azionari	-	-	(1)	(1)	(2)
- Su valute e oro	x	x	x	x	-
- Altri	-	-	-	-	-
4.2 Derivati su crediti	-	-	-	-	-
di cui: coperture naturali connesse con la <i>fair value option</i>	x	x	x	x	-
Totale	-	4	(1)	(72)	(68)

Indice generale

Indice di sezione

I Bilanci di Poste Italiane al 31 dicembre 2022
Nota integrativa

Sezione 5 – Il risultato netto dell'attività di copertura – Voce 90

5.1 Risultato netto dell'attività di copertura: composizione

Componenti reddituali/Valori (milioni di euro)	Esercizio 2022		Esercizio 2021	
A. Proventi relativi a:				
A.1 Derivati di copertura del <i>fair value</i>		11.137		3.144
A.2 Attività finanziarie coperte (<i>fair value</i>)		1		625
A.3 Passività finanziarie coperte (<i>fair value</i>)		141		1
A.4 Derivati finanziari di copertura dei flussi finanziari		1		-
A.5 Attività e passività in valuta		-		-
Totale proventi dell'attività di copertura (A)		11.280		3.770
B. Oneri relativi a:				
B.1 Derivati di copertura del <i>fair value</i>		(141)		(625)
B.2 Attività finanziarie coperte (<i>fair value</i>)		(11.121)		(3.139)
B.3 Passività finanziarie coperte (<i>fair value</i>)		-		-
B.4 Derivati finanziari di copertura dei flussi finanziari		-		(1)
B.5 Attività e passività in valuta		-		-
Totale oneri dell'attività di copertura (B)		(11.262)		(3.765)
C. Risultato netto dell'attività di copertura (A - B)		18		5
di cui: risultato delle coperture su posizioni nette		-		-

Sezione 6 – Utili/(Perdite) da cessione/riacquisto – Voce 100

6.1 Utili/(Perdite) da cessione/riacquisto: composizione

Voci/Componenti reddituali (milioni di euro)	Esercizio 2022			Esercizio 2021		
	Utili	Perdite	Risultato netto	Utili	Perdite	Risultato netto
A. Attività finanziarie						
1. Attività finanziarie valutate al costo ammortizzato	130	(53)	77	1	(96)	(95)
1.1 Crediti verso banche	-	-	-	-	-	-
1.2 Crediti verso clientela	130	(53)	77	1	(96)	(95)
2. Attività finanziarie valutate al <i>fair value</i> con impatto sulla redditività complessiva	262	(4)	258	504	(2)	502
2.1 Titoli di debito	262	(4)	258	504	(2)	502
2.2 Finanziamenti	-	-	-	-	-	-
Totale attività (A)	392	(57)	335	505	(98)	407
B. Passività finanziarie valutate al costo ammortizzato						
1. Debiti verso banche	-	-	-	-	-	-
2. Debiti verso clientela	-	-	-	-	-	-
3. Titoli in circolazione	-	-	-	-	-	-
Totale passività (B)	-	-	-	-	-	-

Indice di sezione

Indice generale

Relazione Finanziaria Annuale 2022
Gruppo Poste ItalianeSezione 7 – Risultato netto delle altre attività e passività finanziarie valutate al *fair value* con impatto a Conto economico – Voce 110**7.2 Variazione netta di valore delle altre attività e passività finanziarie valutate al *fair value* con impatto a Conto economico: composizione delle altre attività finanziarie obbligatoriamente valutate al *fair value***

Operazioni/Componenti reddituali (milioni di euro)	Plusvalenze (A)	Utili da realizzo (B)	Minusvalenze (C)	Perdite da realizzo (D)	Risultato netto [(A+B)-(C+D)]
1. Attività finanziarie	2	-	1	-	1
1.1 Titoli di debito	-	-	-	-	-
1.2 Titoli di capitale	2	-	1	-	1
1.3 Quote di O.I.C.R.	-	-	-	-	-
1.4 Finanziamenti	-	-	-	-	-
2. Attività finanziarie in valuta: differenze di cambio	x	x	x	x	-
Totale	2	-	1	-	1

Sezione 8 – Rettifiche/Riprese di valore nette per rischio di credito – Voce 130

8.1 Rettifiche di valore nette per rischio di credito relativo ad attività finanziarie valutate al costo ammortizzato: composizione

Operazioni/Componenti reddituali (milioni di euro)	Rettifiche di valore (1)						Riprese di valore (2)				Esercizio 2022	Esercizio 2021
	Primo stadio	Secondo stadio	Terzo stadio		Impaired acquisite o originate		Primo stadio	Secondo stadio	Terzo stadio	Impaired acquisite o originate		
			Write-off	Altre	Write-off	Altre						
A. Crediti verso banche	-	-	-	-	-	-	-	-	-	-	-	-
- Finanziamenti	-	-	-	-	-	-	-	-	-	-	-	-
- Titoli di debito	-	-	-	-	-	-	-	-	-	-	-	-
B. Crediti verso clientela	(4)	(9)	-	-	-	-	1	3	12	-	3	(2)
- Finanziamenti	(1)	(9)	-	-	-	-	-	3	12	-	5	(6)
- Titoli di debito	(3)	-	-	-	-	-	1	-	-	-	(2)	4
Totale	(4)	(9)	-	-	-	-	1	3	12	-	3	(2)

Indice generale

Indice di sezione

I Bilanci di Poste Italiane al 31 dicembre 2022
Nota integrativa

8.2 Rettifiche di valore nette per rischio di credito relativo ad attività finanziarie valutate al *fair value* con impatto sulla redditività complessiva: composizione

Operazioni/Componenti reddituali (milioni di euro)	Rettifiche di valore (1)				Riprese di valore (2)				Esercizio 2022	Esercizio 2021	
	Primo stadio	Secondo stadio	Terzo stadio		Impaired acquisite o originate	Primo stadio	Secondo stadio	Terzo stadio			Impaired acquisite o originate
			Write-off	Altre							
A. Titoli di debito	(5)	-	-	-	-	-	1	-	-	(4)	6
B. Finanziamenti	-	-	-	-	-	-	-	-	-	-	-
- Verso clientela	-	-	-	-	-	-	-	-	-	-	-
- Verso banche	-	-	-	-	-	-	-	-	-	-	-
Totale	(5)	-	-	-	-	-	1	-	-	(4)	6

Le rettifiche di valore nette complessive sono negative e sono riferibili all'effetto combinato di: (i) rettifiche di valore nette su titoli di debito per 6 milioni di euro, dovute principalmente all'adeguamento del merito creditizio; (ii) riprese di valore nette su finanziamenti per 5 milioni, dovute a riprese di valore per 12 milioni di euro, a seguito della sottoscrizione di un accordo transattivo di un credito deteriorato il cui fondo svalutazione a suo tempo stanziato è stato rilasciato a Conto economico in quanto incassato nel mese di gennaio 2023, in parte compensate da perdite operative su conti correnti postali.

Sezione 9 – Utili/(Perdite) da modifiche contrattuali senza cancellazioni – Voce 140

Nulla da segnalare.

Indice di sezione

Indice generale

Relazione Finanziaria Annuale 2022
Gruppo Poste Italiane

Sezione 10 – Spese amministrative – Voce 160

10.1 Spese per il personale: composizione

Tipologia di spese/Valori (milioni di euro)	Esercizio 2022	Esercizio 2021
1) Personale dipendente	(32)	(33)
a) salari e stipendi	(23)	(23)
b) oneri sociali	(5)	(6)
c) indennità di fine rapporto	(1)	(1)
d) spese previdenziali	-	-
e) accantonamento al trattamento di fine rapporto del personale	-	-
f) accantonamento al fondo trattamento di quiescenza e obblighi simili:	-	-
- a contribuzione definita	-	-
- a benefici definiti	-	-
g) versamenti ai fondi di previdenza complementare esterni:	(1)	(1)
- a contribuzione definita	(1)	(1)
- a benefici definiti	-	-
h) costi derivanti da accordi di pagamento basati su propri strumenti patrimoniali	(1)	(1)
i) altri benefici a favore dei dipendenti	(1)	(1)
2) Altro personale in attività	-	-
3) Amministratori e sindaci	-	-
4) Personale collocato a riposo	-	-
5) Recupero di spese per dipendenti distaccati presso altre aziende	-	-
6) Rimborsi di spese per dipendenti di terzi distaccati presso la società	-	-
Totale	(32)	(33)

10.2 Numero medio dei dipendenti per categoria *

	Esercizio 2022	Esercizio 2021
Personale dipendente	397	390
a) dirigenti	28	27
b) quadri direttivi	298	291
c) restante personale dipendente	71	72
Altro personale	-	-
Totale	397	390

* Dati espressi in *full time equivalent*.

Indice generale

Indice di sezione

I Bilanci di Poste Italiane al 31 dicembre 2022
Nota integrativa

10.4 Altri benefici a favore dei dipendenti

Sono rappresentati principalmente da oneri per esodi.

10.5 Altre spese amministrative: composizione

Tipologia di spese/Valori (milioni di euro)	Esercizio 2022	Esercizio 2021
1) Spese per prestazioni di servizi resi da Poste Italiane S.p.A.	(4.551)	(4.379)
2) Spese per consulenze e altri servizi professionali	(14)	(17)
3) Sanzioni imposte e tasse	(30)	(17)
4) Altre spese	-	-
Totale	(4.595)	(4.413)

Le spese per prestazioni rese dal Patrimonio non destinato di Poste Italiane S.p.A. riguardano i servizi descritti nella Parte A – Politiche contabili, A.1, Sezione 4 – Altri aspetti.

Sezione 11 – Accantonamenti netti ai fondi per rischi e oneri – Voce 170

11.3 Accantonamenti netti agli altri fondi per rischi e oneri: composizione

Voci/Componenti reddituali (milioni di euro)	Accantonamenti	Riattribuzioni	Risultato netto 2022	Risultato netto 2021
Accantonamenti ai fondi oneri per controversie legali	(2)	12	10	(31)
Accantonamenti ai fondi rischi e oneri diversi	(9)	20	11	(17)
Totale	(11)	32	21	(48)

I principali accantonamenti e riattribuzioni sono commentati nella precedente Parte B – Sezione 10 del Passivo.

La variazione positiva rispetto al precedente esercizio pari a 69 milioni di euro riflette principalmente gli assorbimenti a Conto economico rilevati nel corso dell'esercizio a seguito della prescrizione di talune giacenze relative all'attività di trasferimento fondi e dell'adeguamento della stima di alcuni rischi legati alla distribuzione di prodotti del risparmio postale e vertenze giudiziali con terzi.

Sezione 12 – Rettifiche/Riprese di valore nette su attività materiali – Voce 180

Nulla da segnalare.

Sezione 13 – Rettifiche/Riprese di valore nette su attività immateriali – Voce 190

Nulla da segnalare.

Indice di sezione

Indice generale

Relazione Finanziaria Annuale 2022
Gruppo Poste Italiane

Sezione 14 – Altri oneri e proventi di gestione – Voce 200

14.1 Altri oneri di gestione: composizione

Componenti reddituali/Valori (milioni di euro)	Esercizio 2022	Esercizio 2021
1. Perdite per furti e rapine	(2)	(2)
2. Altri oneri	(25)	(15)
Totale	(27)	(17)

14.2 Altri proventi di gestione: composizione

Componenti reddituali/Valori (milioni di euro)	Esercizio 2022	Esercizio 2021
1. Altri ricavi derivanti da contratti con i clienti	5	8
2. Altri proventi di gestione	16	17
Totale	21	25

La sottovoce "Altri ricavi derivanti da contratti con i clienti" accoglie proventi rilevati *at point time* per copia documenti e prescrizione di assegni vidimati e proventi rilevati *over time* per protesto assegni postali.

Sezione 15 – Utili/(Perdite) delle partecipazioni – Voce 220

Nulla da segnalare.

Sezione 16 – Risultato netto della valutazione al *fair value* delle attività materiali e immateriali – Voce 230

Nulla da segnalare.

Sezione 17 – Rettifiche di valore dell'avviamento – Voce 240

Nulla da segnalare.

Sezione 18 – Utili/(Perdite) da cessione di investimenti – Voce 250

Nulla da segnalare.

Indice generale

Indice di sezione

I Bilanci di Poste Italiane al 31 dicembre 2022
Nota integrativa

Sezione 19 – Le imposte sul reddito dell'esercizio dell'operatività corrente – Voce 270

19.1 Imposte sul reddito dell'esercizio dell'operatività corrente: composizione

Componenti reddituali/Valori (milioni di euro)	Esercizio 2022		Esercizio 2021	
	Valore	Incidenza %	Valore	Incidenza %
1. Imposte correnti (-)	(219)		(202)	
2. Variazioni delle imposte correnti dei precedenti esercizi (+/-)	1		12	
3. Riduzione delle imposte correnti dell'esercizio (+)	-		-	
3. bis Riduzione delle imposte correnti dell'esercizio per crediti d'imposta di cui alla Legge 214/2011 (+)	-		-	
4. Variazione delle imposte anticipate (+/-)	(13)		-	
5. Variazione delle imposte differite (+/-)	-		1	
6. Imposte di competenza dell'esercizio (-) (-1+/-2+3+3 bis+/-4+/-5)	(231)		(189)	

19.2 Riconciliazione tra onere fiscale teorico e onere fiscale effettivo di bilancio

Descrizione (milioni di euro)	Esercizio 2022		Esercizio 2021	
	IRAP	Incidenza %	IRAP	Incidenza %
<i>Utile ante imposte</i>	834		698	
Imposta teorica	200	24,0%	167	24,0%
Effetto delle variazioni in aumento (diminuzione) rispetto all'imposta ordinaria				
Accantonamenti netti a fondi rischi ed oneri e svalutazione crediti	(1)	-0,1%	6	0,9%
Imposte esercizi precedenti	(1)	-0,1%	(10)	-1,4%
Altre	(4)	-0,5%	(5)	-0,7%
Imposta effettiva (ante rilevazione Effetto fiscale Patent Box)	194	23,3%	158	22,7%
Effetto fiscale Patent Box	-	0,0%	(1)	-0,1%
Imposta effettiva	194	23,3%	157	22,6%

Descrizione (milioni di euro)	Esercizio 2022		Esercizio 2021	
	IRAP	Incidenza %	IRAP	Incidenza %
<i>Utile ante imposte</i>	834		698	
Imposta teorica	37	4,5%	31	4,5%
Effetto delle variazioni in aumento (diminuzione) rispetto all'imposta ordinaria				
Fondi rischi e oneri	(1)	-0,1%	1	0,1%
Altre	1	0,1%	-	0,0%
Imposta effettiva (ante rilevazione Effetto fiscale Patent Box)	37	4,5%	32	4,6%
Effetto fiscale Patent Box	-	0,0%	-	0,0%
Imposta effettiva	37	4,5%	32	4,6%

[Indice di sezione](#)

[Indice generale](#)

Relazione Finanziaria Annuale 2022
Gruppo Poste Italiane

Sezione 20 – Utile/(perdita) dei gruppi di attività in via di dismissione al netto delle imposte – Voce 290

Nulla da segnalare.

Sezione 21 – Altre informazioni

Non si segnalano ulteriori informazioni oltre a quelle già fornite nelle precedenti sezioni.

Sezione 22 – Utile per azione

Nulla da segnalare.

Indice generale

Indice di sezione

I Bilanci di Poste Italiane al 31 dicembre 2022

Nota integrativa

Parte D – Reddittività complessiva

Prospetto analitico della Reddittività complessiva

Voci (milioni di euro)	Esercizio 2022	Esercizio 2021
10. Utile/(perdita) d'esercizio	602	508
Altre componenti reddituali senza rigiro a Conto economico		
20. Titoli di capitale designati al fair value con impatto sulla reddittività complessiva:	-	-
a) variazioni di fair value	-	-
b) trasferimenti ad altre componenti di Patrimonio netto	-	-
30. Passività finanziarie designate al fair value con impatto a Conto economico (variazioni del proprio merito creditizio):	-	-
a) variazioni del fair value	-	-
b) trasferimenti ad altre componenti di Patrimonio netto	-	-
40. Copertura di titoli di capitale designati al fair value con impatto sulla reddittività complessiva:	-	-
a) variazioni di fair value (strumento coperto)	-	-
b) variazioni di fair value (strumento di copertura)	-	-
50. Attività materiali	-	-
60. Attività immateriali	-	-
70. Piani a benefici definiti	1	-
80. Attività non correnti e gruppi di attività in via di dismissione	-	-
90. Quota delle riserve da valutazione delle partecipazioni valutate a Patrimonio netto	-	-
100. Imposte sul reddito relative alle altre componenti reddituali senza rigiro a Conto economico	-	-
Altre componenti reddituali con rigiro a Conto economico		
110. Copertura di investimenti esteri:	-	-
a) variazioni di fair value	-	-
b) rigiro a Conto economico	-	-
c) altre variazioni	-	-
120. Differenze di cambio:	-	-
a) variazioni di valore	-	-
b) rigiro a Conto economico	-	-
c) altre variazioni	-	-
130. Copertura dei flussi finanziari:	(130)	(187)
a) variazioni di fair value	280	(178)
b) rigiro a Conto economico	(410)	(9)
c) altre variazioni	-	-
di cui: risultato delle posizioni nette	-	-
140. Strumenti di copertura (elementi non designati):	-	-
a) variazioni di valore	-	-
b) rigiro a Conto economico	-	-
c) altre variazioni	-	-
150. Attività finanziarie (diverse dai titoli di capitale) valutate al fair value con impatto sulla reddittività complessiva:	(4.544)	(1.433)
a) variazioni di fair value	(4.527)	(1.007)
b) rigiro a Conto economico	(147)	(426)
- rettifiche per rischio di credito	4	(6)
- utili/perdite da realizzo	(151)	(420)
c) altre variazioni	130	-
160. Attività non correnti e gruppi di attività in via di dismissione:	-	-
a) variazioni di fair value	-	-
b) rigiro a Conto economico	-	-
c) altre variazioni	-	-
170. Quota delle riserve da valutazione delle partecipazioni valutate a Patrimonio netto:	-	-
a) variazioni di fair value	-	-
b) rigiro a Conto economico	-	-
- rettifiche da deterioramento	-	-
- utile/perdite da realizzo	-	-
c) altre variazioni	-	-
180. Imposte sul reddito relative alle altre componenti reddituali con rigiro a Conto economico	1.332	460
190. Totale altre componenti reddituali	(3.341)	(1.160)
200. Reddittività complessiva (Voce 10+190)	(2.739)	(652)

[Indice di sezione](#)[Indice generale](#)

Relazione Finanziaria Annuale 2022
Gruppo Poste Italiane

Parte E – Informazioni sui rischi e sulle relative politiche di copertura

Premessa

L'operatività del Patrimonio BancoPosta, svolta ai sensi del DPR 144/2001, consiste, in particolare, nella gestione attiva della liquidità raccolta su conti correnti postali, svolta in nome proprio ma con vincolo d'impiego in conformità alla normativa applicabile, e nella gestione di incassi e pagamenti in nome e per conto di terzi.

Le risorse provenienti dalla raccolta effettuata da clientela privata su conti correnti postali sono obbligatoriamente impiegate in titoli governativi dell'area euro²⁷², mentre le risorse provenienti dalla raccolta effettuata presso la Pubblica Amministrazione sono depositate presso il MEF.

Nel corso del 2022, l'operatività del Patrimonio BancoPosta è stata caratterizzata dall'attività di investimento della raccolta incrementale registrata sui conti correnti, dal reimpiego dei fondi riventi dai titoli governativi scaduti e dalla gestione attiva degli strumenti finanziari.

L'esercizio 2022, è stato caratterizzato da un aumento dei rendimenti dei titoli di Stato italiani (il BTP a 10 anni passa da 1,17% a 4,72%), che ha portato lo *spread* BTP-Bund a 214 punti base rispetto ai 135 dello scorso anno. Tali movimenti hanno determinato una riduzione del prezzo dei titoli.

La struttura patrimoniale BancoPosta, soggetta alle disposizioni prudenziali introdotte con il terzo aggiornamento della Circolare 285/2013 di Banca d'Italia, risulta particolarmente solida in ragione del CET1 *ratio* che, al 31 dicembre 2022, risulta pari al 20,3%. Con riferimento alla *Leverage Ratio*, quest'ultimo presenta un valore, sempre a fine esercizio, pari al 2,9%; l'evoluzione dell'indicatore rispetto al 31 dicembre 2021 risente del venir meno dei benefici della sterilizzazione delle giacenze in "Cassa e depositi presso la banca centrale", applicata fino al primo trimestre 2022 in ragione dell'emergenza Covid.

Il profilo degli impieghi si basa sulle risultanze delle attività di continuo monitoraggio delle caratteristiche comportamentali della raccolta in conti correnti postali e sull'aggiornamento del modello statistico/econometrico dell'andamento previsionale e prudenziale di persistenza delle masse raccolte. Al riguardo, la composizione del portafoglio mira a replicare la struttura finanziaria della raccolta su conti correnti postali presso la clientela privata. Per la gestione delle relazioni finanziarie fra la struttura della raccolta e degli impieghi è stato realizzato un appropriato sistema di *Asset & Liability Management*. Il citato sistema costituisce dunque il riferimento tendenziale della politica degli investimenti (i cui limiti sono fissati da apposite Linee guida approvate dal Consiglio di Amministrazione), al fine di contenere l'esposizione al rischio di tasso di interesse e di liquidità.

Gestione dei rischi finanziari

Gli obiettivi di una gestione finanziaria equilibrata e di monitoraggio dei principali profili di rischio/rendimento sono garantiti da strutture organizzative esistenti nell'ambito di Poste Italiane S.p.A., interne e esterne al Patrimonio BancoPosta, ispirate a criteri di separatezza e autonomia delle funzioni oltre che da specifici processi che regolano l'assunzione, la gestione e il controllo dei rischi finanziari, anche attraverso la progressiva implementazione di adeguati strumenti informatici. In tale ambito, la Linea Guida Sistema di Controllo Interno e Gestione Rischi (SCI GR), approvata dal Consiglio di Amministrazione in data 16 febbraio 2021, rappresenta lo strumento normativo per la disciplina integrata del Sistema di Controllo Interno e di Gestione dei Rischi del Patrimonio BancoPosta. Organizzativamente, la gestione dei rischi finanziari avviene attraverso il coinvolgimento dei seguenti organi e funzioni:

- Il **Comitato Controllo e Rischi**, istituito nel 2015 come comitato endoconsiliare, ha il compito di supportare, con un'adeguata attività istruttoria, di natura propositiva e consultiva, le valutazioni e le decisioni del Consiglio di Amministrazione relative al sistema di controllo interno e di gestione dei rischi, nonché quelle relative all'approvazione delle relazioni periodiche a carattere finanziario e non finanziario;

272. Le risorse provenienti dalla raccolta effettuata da clientela privata su conti correnti postali sono obbligatoriamente impiegate in titoli governativi dell'area euro e, per una quota non superiore al 50% dei fondi raccolti, in altri titoli assistiti dalla garanzia dello Stato italiano (come disposto dalla Legge del 27 dicembre 2006 n. 296 e successive modifiche previste dalla Legge di stabilità 2015, n. 190 del 23 dicembre 2014). Con la conversione in Legge n. 106 del 23 luglio 2021 del D.L. n. 73 del 25 maggio 2021, è consentito al Patrimonio BancoPosta nell'ambito del 50% della raccolta da clientela privata investibile in titoli garantiti dallo Stato italiano, di impiegare fino al 30% di questa quota nell'acquisto di crediti d'imposta cedibili ai sensi del Decreto legge n. 34/2020 (c.d. Decreto Rilancio) ovvero altri crediti d'imposta cedibili ai sensi della normativa vigente.

[Indice generale](#)[Indice di sezione](#)I Bilanci di Poste Italiane al 31 dicembre 2022
Nota integrativa

- il **Comitato Servizi Finanziari e Assicurativi**, istituito in data 19 marzo 2018 in sostituzione del preesistente Comitato Finanza, Risparmio e Investimenti, ha l'obiettivo di indirizzare le tematiche connesse allo sviluppo dei prodotti e servizi distribuiti da BancoPosta, in ottica di visione unitaria e integrata sull'intero portafoglio di offerta, nonché di presidiare l'andamento degli investimenti finanziari inerenti alla raccolta proveniente da clientela privata;
- la **funzione Risk Management e Governo Outsourcing di BancoPosta** svolge l'attività di Misurazione e Controllo Rischi nel rispetto del principio della separatezza organizzativa delle strutture aventi funzioni di controllo rispetto a quelle aventi responsabilità di gestione.

La gestione delle operazioni di impiego e di copertura dei rischi relative al Patrimonio BancoPosta sono state affidate mediante specifico mandato di gestione alle funzioni specialistiche di BancoPosta Fondi S.p.A. SGR, società del Gruppo Poste Italiane.

Nella costruzione del Modello Rischi del Patrimonio BancoPosta si è tenuto conto, tra l'altro, della disciplina di Vigilanza prudenziale vigente per le banche e delle specifiche istruzioni per il BancoPosta, pubblicate dalla Banca d'Italia il 27 maggio 2014 a partire dal terzo aggiornamento alla Circolare n° 285 del 17 dicembre 2013.

Le citate disposizioni prudenziali estendono a BancoPosta gli obblighi, già in vigore per le banche, in tema di governo societario, controlli interni e gestione dei rischi prevedendo, tra l'altro, il conseguimento delle seguenti finalità:

- definizione di un quadro di riferimento per la determinazione della propensione al rischio (*Risk Appetite Framework* - RAF);
- verifica dell'attuazione delle strategie e delle politiche aziendali;
- contenimento del rischio entro i limiti indicati nel RAF;
- salvaguardia del valore delle attività e protezione dalle perdite;
- individuazione di operazioni di maggior rilievo da sottoporre al vaglio preventivo della funzione di controllo dei rischi;
- applicazione dei processi di valutazione aziendale dell'adeguatezza patrimoniale (ICAAP) e dell'adeguatezza del sistema di gestione e governo del rischio di liquidità (ILAAP).

Il RAF consiste nel quadro di riferimento che definisce, in coerenza con il massimo rischio assumibile, il *business model* e il piano strategico, la propensione al rischio, le soglie di tolleranza, i limiti di rischio, le politiche di governo dei rischi, i processi di riferimento necessari per definirli e attuarli.

Sezione 1 – Rischio di credito

Alle tematiche del rischio di credito sono riconducibili le tipologie di rischio di seguito riportate.

Il rischio di credito è definito come la possibilità che una variazione del merito creditizio di una controparte, nei confronti della quale esiste un'esposizione, generi una corrispondente variazione del valore della posizione creditizia. Rappresenta, dunque, il rischio che il debitore non assolva, anche parzialmente, ai suoi obblighi di rimborso del capitale e degli interessi.

Il rischio di controparte è definito come il rischio che la controparte di una transazione avente ad oggetto determinati strumenti finanziari risulti inadempiente prima del regolamento della transazione stessa. Tale rischio grava su alcune tipologie di transazioni e in particolare, per il Patrimonio BancoPosta, sui derivati finanziari e sulle operazioni di Pronti contro termine.

Il rischio di concentrazione è definito come il rischio derivante da esposizioni verso controparti o gruppi di controparti connesse ovvero controparti del medesimo settore economico o che esercitano la stessa attività ovvero appartenenti alla medesima area geografica.

Informazioni di natura qualitativa

1. Aspetti generali

Secondo quanto previsto dalla normativa di riferimento (DPR 144/2001) il Patrimonio BancoPosta non può esercitare attività di concessione di finanziamenti nei confronti del pubblico. In conseguenza di ciò non sono sviluppate politiche creditizie.

Le caratteristiche operative del Patrimonio BancoPosta determinano tuttavia una rilevante concentrazione delle esposizioni nei confronti dello Stato italiano, riconducibile essenzialmente agli investimenti in titoli di Stato e ai depositi presso il MEF. Secondo

[Indice di sezione](#)[Indice generale](#)

Relazione Finanziaria Annuale 2022
Gruppo Poste Italiane

il modello di calcolo di rischio di credito più avanti definito, tali tipologie di investimento non determinano fabbisogni di capitale a copertura di tale rischio.

2. Politiche di gestione del rischio di credito

2.1 Aspetti organizzativi

La funzione Risk Management nell'ambito del Patrimonio BancoPosta è la struttura preposta alla gestione e alla misurazione dei rischi di credito, controparte e concentrazione.

L'attività di monitoraggio del rischio di credito si riferisce in particolare alle seguenti esposizioni:

- titoli governativi dell'area euro o altri titoli assistiti dalla garanzia dello Stato italiano per l'impiego della liquidità raccolta tramite i conti correnti da clientela privata;
- depositi presso il MEF per l'impiego della liquidità raccolta tramite conti correnti da Pubblica Amministrazione e da privati;
- eventuali posizioni a credito verso la Tesoreria dello Stato dovute ai versamenti della raccolta al netto del debito per anticipazioni erogate;
- partite in corso di lavorazione: negoziazione assegni, utilizzo carte elettroniche, incassi diversi;
- conti correnti postali intrattenuti con la clientela con saldi temporaneamente attivi per effetto dell'addebito di competenze periodiche, limitatamente a quelli non oggetto di svalutazione in quanto tornati passivi nel corso dei primi giorni del 2023;
- depositi di contante derivanti da collateralizzazioni per operazioni in essere con banche e clientela previste da accordi di mitigazione del rischio di controparte (GMRA - *Global Master Repurchase Agreement*);
- depositi di contante effettuati come contributo prefinanziato al fondo di garanzia della Controparte Centrale "Cassa di Compensazione e Garanzia" per operatività in Repo;
- depositi di contante derivanti da collateralizzazioni per operazioni in derivati marginati centralmente tramite *clearing broker*;
- crediti di funzionamento di natura commerciale verso *partner* derivanti dall'attività di collocamento di prodotti finanziari/assicurativi.

L'attività di monitoraggio del rischio di controparte si riferisce ai contratti derivati di copertura e alle operazioni di Pronti contro termine.

Il monitoraggio del rischio di concentrazione, nell'ambito del Patrimonio BancoPosta, ha l'obiettivo di limitare i rischi di instabilità derivanti dall'inadempimento di un cliente singolo o di un gruppo di clienti connessi con esposizioni, in termini di rischio credito e controparte, rilevanti rispetto al Patrimonio.

2.2 Sistemi di gestione, misurazione e controllo

Il rischio di credito è complessivamente presidiato attraverso:

- soglie minime di *rating* per emittente/controparte, suddivisi in base alla tipologia di strumento;
- soglie di monitoraggio della concentrazione per emittente/controparte;
- monitoraggio delle variazioni di *rating* delle controparti.

I limiti di cui ai punti che precedono sono stati stabiliti nell'ambito delle "Linee guida della gestione finanziaria di Poste Italiane S.p.A." per il Patrimonio BancoPosta; in particolare, con riferimento ai limiti di *rating*, è consentito operare con controparti *investment grade* ed emittenti eurogovernativi aventi un *rating* pari almeno a quello della Repubblica italiana.

Con riferimento alle soglie di monitoraggio del rischio di concentrazione, sono applicati quelli previsti dalla normativa prudenziale²⁷³.

273. Secondo la normativa prudenziale, con riferimento alla normativa sulle Grandi Esposizioni, le esposizioni ponderate per il rischio devono rimanere al di sotto del 25% del valore dei fondi propri. Le esposizioni sono di norma assunte al valore nominale e tenendo in considerazione le eventuali tecniche di attenuazione del rischio di credito. Al fine di tenere conto della minore rischiosità connessa con la natura della controparte debitrice si applicano i fattori di ponderazione migliorativi.

Indice generale

Indice di sezione

I Bilanci di Poste Italiane al 31 dicembre 2022
Nota integrativa

Ai fini della misurazione del rischio di credito e di controparte si è scelto di utilizzare la metodologia *standard*²⁷⁴ definita dal Regolamento (UE) n. 575/2013. Per il calcolo delle classi di merito creditizio delle controparti, nell'applicazione di tale metodologia, sono state scelte le agenzie di *rating* Standard & Poor's, Moody's, Fitch e DBRS.

Nello specifico, in materia di vigilanza prudenziale, per ciascuna delle categorie di transazioni da cui deriva il rischio di controparte vengono adottate le seguenti metodologie di stima dell'esposizione a rischio:

- per i derivati finanziari del tipo "*interest rate swap*" e per le operazioni di acquisto/vendita a termine di titoli governativi si applica la metodologia "standardizzata"²⁷⁵;
- per le operazioni di Pronti contro termine si applicano le tecniche di *Credit Risk Mitigation* (CRM) – "Metodo integrale"²⁷⁶.

Ai fini della misurazione dell'esposizione al rischio di concentrazione, si è scelto di utilizzare il metodo descritto dal Regolamento (UE) n. 575/2013 in materia di Grandi esposizioni.

2.3 Metodi di misurazione delle perdite attese

Il modello di *impairment* introdotto con l'IFRS 9, basato sulle *Expected Credit Losses* (ECL), si applica alle Attività finanziarie valutate al costo ammortizzato e alle Attività finanziarie valutate al *fair value* con impatto sulla redditività complessiva.

Per le attività finanziarie diverse dai crediti di funzionamento di natura commerciale, il Patrimonio BancoPosta applica il *General deterioration model* secondo modelli di stima dei parametri di rischio distinti a seconda della tipologia di controparte:

- modelli interni di stima dei parametri di rischio, per i titoli di debito e i depositi con controparti *Sovereign, Banking e Corporate*;
- parametri di rischio derivanti dai *rating* delle agenzie o tassi di *default* medi di settore, per la Pubblica Amministrazione e Controparti Centrali.

La determinazione delle perdite attese viene svolta sull'orizzonte temporale definito coerentemente con il livello di *Staging* (12 mesi o *lifetime*) sulla base delle seguenti grandezze:

- *Probability of Default* (PD);
- *Loss Given Default* (LGD);
- *Exposure at Default* (EAD);
- *Time Factor* (TF).

Di seguito le principali assunzioni adottate nella determinazione dei singoli fattori:

- PD, come indicato dal principio, è stata adottata una valutazione *Point in Time* (PIT) e *forward looking*;
- LGD, sono stati utilizzati valori coerenti con il modello *Internal Ratings Based* (IRB) *Base Approach* della normativa Basilea (45% per attività di rischio *senior*, 75% per le attività di rischio subordinate);
- EAD, esposizione calcolata prospetticamente fino alla scadenza dello strumento a partire dallo sviluppo dei flussi di cassa previsti. Nello sviluppo si è tenuto conto delle specifiche ipotesi di indicizzazione per ogni *asset class* (titoli a tasso fisso, titoli a tasso variabile, titoli indicizzati all'inflazione, ecc.);
- TF, come tasso di attualizzazione è stato adottato il tasso di interesse effettivo determinato a livello di singola posizione.

Con riferimento a un gruppo omogeneo di attività finanziarie, viene applicato un criterio di svalutazione su base collettiva che definisce la misura dell'ECL insita nello strumento, pur non essendo possibile la sua riconduzione ad una specifica posizione. La modalità di raggruppamento è effettuata in relazione alla tipologia di controparte sulla base della modalità di stima delle PD.

Il Patrimonio BancoPosta ha deciso di non adottare la "*Low Credit Risk Exemption*" e di procedere invece alla *staging allocation* degli strumenti finanziari interessati.

Sulla base dei modelli di *impairment* sopra descritti, ai fini della corretta allocazione delle esposizioni non deteriorate nello stage 1 o nello stage 2, il significativo incremento del rischio di credito delle posizioni finanziarie, diverse dai crediti di funzionamento di

274. Tale metodologia prevede la ponderazione delle esposizioni a rischio con fattori che tengono conto della tipologia delle esposizioni e della natura delle controparti, in considerazione anche della rischiosità espressa dalle classi di *rating* esterni.

275. Secondo tale metodologia, l'esposizione a rischio dei derivati è calcolata attraverso la somma, incrementata del 40%, delle due seguenti componenti: il costo di sostituzione, rappresentato dal *fair value* dei derivati considerando l'effetto dei *collateral* forniti e ricevuti, e l'*add-on*, calcolato sulla base delle caratteristiche contrattuali dei derivati, tra cui il notazionale, la scadenza e il *risk driver* di riferimento.

276. Secondo il metodo integrale della CRM, l'ammontare dell'esposizione a rischio viene ridotto del valore della garanzia; specifiche regole sono previste per tenere conto della volatilità dei prezzi di mercato relativi sia all'attività garantita che al *collateral* ricevuto.

Indice di sezione

Indice generale

Relazione Finanziaria Annuale 2022

Gruppo Poste Italiane

natura commerciale, è determinato sulla base del “delta notch” tra il *rating* al momento dell’entrata in portafoglio e il *rating* alla data di *reporting*.

Tale delta viene confrontato con un valore soglia che prende in considerazione i seguenti fattori:

- il *rating* dello strumento finanziario al momento dell’entrata in portafoglio;
- il *rating* dello strumento finanziario alla data di *reporting*;
- l’anzianità della posizione all’interno del portafoglio (fattore *vintage*);
- un fattore additivo per mitigare la non linearità del valore della PD rispetto alle classi di *rating*²⁷⁷;
- un fattore *judgmental* il cui utilizzo è ristretto al caso di repentini cambiamenti del merito creditizio non ancora rilevati dai *rating*²⁷⁸.

Sulla base delle informazioni sopra riportate il Patrimonio BancoPosta non applica la presunzione che il manifestarsi di uno scaduto di oltre 30 giorni denoti automaticamente aumenti significativi del rischio di credito dopo la rilevazione iniziale.

Il Patrimonio BancoPosta definisce il *default* sulla base di valutazioni *ad hoc* che prendono in considerazione:

- eventuali ritardi di pagamento;
- informazioni di mercato quali ad esempio attribuzioni allo stato di *default* da parte delle agenzie di *rating*;
- analisi interne su specifiche posizioni creditorie.

Con riferimento ai ritardi di pagamento, la definizione di *default* è basata sulla seguente impostazione:

- ritardo di pagamento anche di un solo giorno o rinegoziazione del debito, per gli strumenti finanziari con controparti *Sovereign*;
- ritardo di pagamento di 90 giorni, per gli strumenti finanziari con controparti *Banking e Corporate*.

Conformemente a quanto richiesto dal principio contabile, nella determinazione dell’ECL sono stati considerati anche elementi *forward looking* basati su scenari di ampio consenso.

L’approccio seguito è quello di inglobare direttamente nella stima della PD le informazioni *forward looking*. In particolare, per il calcolo della PD delle controparti sovrane vengono utilizzate stime prospettiche rese disponibili dal Fondo Monetario Internazionale; per quanto riguarda le altre controparti, invece, il modello interno adottato consente di completare il *dataset di input* necessario al calcolo della PD a partire da valori di scenario riferibili ad alcune delle variabili del modello. La finalità dell’approccio è, quindi, quella di stimare le variabili non valorizzate utilizzando la correlazione storica delle informazioni disponibili²⁷⁹.

Con riferimento alle tecniche di stima utilizzate, si evidenzia che per lo sviluppo di modelli di calcolo della PD per le controparti *Sovereign, Banking e Corporate*, non potendo utilizzare eventi di *default*, in quanto poco frequenti, si è adottato un approccio di tipo *shadow rating*.

Tale metodologia consiste nell’utilizzare variabili *target* legate al livello di *rating* esterno prodotto dalle agenzie; il *target* può essere identificato direttamente con il *rating* o, in alternativa, con il tasso di *default* collegato al livello di *rating*. È stata scelta un’agenzia di *rating* di riferimento per la costruzione del *target* tenendo in considerazione sia la numerosità delle controparti valutate sia la disponibilità di dati storici su un orizzonte temporale ritenuto adeguato.

Per la costruzione dei modelli sono state estratte e utilizzate le seguenti tipologie di dati per ciascun Paese del campione:

- dati macroeconomici;
- dati di mercato: indici di mercato nazionali, indici energetico/non energetico mondiali, Indice Eurostoxx e Indice S&P500;
- dati di bilancio.

277. Il fattore additivo è costruito in funzione del livello del *rating* raggiunto alla *reporting date*: migliore è il *rating*, più alta è la soglia per il passaggio a stage 2.

278. Il fattore *judgmental* è un fattore che può riassumere aspetti rilevanti nella determinazione del significativo incremento del rischio di credito tenuto conto di alcuni elementi quali ad esempio:

- una variazione significativa, effettiva o attesa, del *rating* di credito interno/esterno dello strumento finanziario;
- variazioni sfavorevoli, esistenti o previste, delle condizioni economiche, finanziarie o commerciali che si ritiene possano provocare un cambiamento significativo della capacità del debitore di onorare i suoi debiti, come un aumento, effettivo o atteso, dei tassi di interesse o un aumento significativo, effettivo o atteso, dei tassi di disoccupazione.

279. In particolare, l’utilizzo di tale approccio viene limitato a situazioni per le quali si ritiene che, effettivamente, i dati consuntivi non siano più rappresentativi della reale rischiosità della controparte.

[Indice generale](#)[Indice di sezione](#)I Bilanci di Poste Italiane al 31 dicembre 2022
Nota integrativa

Per i crediti di funzionamento di natura commerciale il Patrimonio BancoPosta applica il *Simplified approach*, per il quale non è prevista la determinazione del significativo incremento del rischio di credito, ma il fondo a copertura perdite è determinato per un ammontare uguale alle perdite attese lungo l'intera vita del credito.

Tale approccio viene determinato mediante il seguente processo:

- sulla base del volume d'affari o dell'esposizione creditizia storica, si individua una soglia di credito oltre la quale procedere ad una valutazione individuale del singolo credito o della singola esposizione creditoria. La valutazione analitica delle posizioni creditorie implica un'analisi della qualità del credito e della solvibilità del debitore, determinata in base ad elementi probativi interni ed esterni a supporto di tale valutazione;
- per i crediti sotto la soglia individuata, mediante la predisposizione di una matrice dalla quale risultino le diverse percentuali di svalutazione stimate sulla base delle perdite storiche, ove esistenti, o in alternativa sull'andamento storico degli incassi. Nella costruzione della matrice di *impairment* i crediti vengono raggruppati per categorie omogenee in funzione delle loro caratteristiche, al fine di tenere conto dell'esperienza storica sulle perdite.

Infine, i potenziali effetti sullo scenario economico derivanti dal conflitto tra Russia e Ucraina sono ad oggi difficilmente prevedibili ed eventuali variazioni delle stime per la determinazione della PD troveranno riflesso nei bilanci redatti nei periodi successivi (si veda al riguardo anche quanto riportato nel paragrafo "Eventi di rilievo intercorsi nell'esercizio" della Parte A, Sezione 4 – *Altri aspetti*).

2.4 Tecniche di mitigazione del rischio di credito

Il Patrimonio BancoPosta adotta strumenti di attenuazione del rischio di credito e controparte. In particolare:

• Titoli a reddito fisso

I titoli di debito detenuti assistiti da garanzia o altro strumento di attenuazione del rischio di credito sono i titoli emessi da CDP S.p.A. garantiti dallo Stato italiano e sottoscritti dal Patrimonio BancoPosta per un valore nominale al 31 dicembre 2022 di 3.000 milioni di euro, rilevati tra le Attività finanziarie valutate al costo ammortizzato; per lo strumento finanziario in commento, nella determinazione delle perdite attese, si è tenuto conto della PD della Repubblica italiana.

• Strumenti finanziari derivati e contratti di Pronti contro termine

Al fine di ridurre le esposizioni al rischio di controparte, il Patrimonio BancoPosta stipula contratti *standard* ISDA (con allegato CSA) e contratti GMRA che disciplinano, rispettivamente, la collateralizzazione, in *cash* o titoli di Stato, per le operazioni in derivati e in Pronti contro termine. Inoltre, a partire dal 2021, il Patrimonio BancoPosta ha avviato l'operatività in derivati OTC con compensazione in Controparte Centrale Qualificata per la quale sono previste specifiche marginazioni per il tramite di *clearing broker*. Con riferimento all'operatività in Pronti contro termine, al fine di mitigare il rischio di controparte e avere un più facile accesso al mercato, a partire da dicembre 2017, il Patrimonio BancoPosta stipula contratti attraverso la Controparte Centrale "Cassa di Compensazione e Garanzia".

La quantificazione delle posizioni in derivati e in Pronti contro termine e i relativi strumenti di attenuazione del rischio sono illustrati nella Parte B – Altre Informazioni, tabelle 5 e 6, alla quale si rimanda.

• Crediti di funzionamento di natura commerciale

Il Patrimonio BancoPosta, al fine di mitigare i rischi derivanti dalla concessione di condizioni di pagamento posticipato alla propria clientela, si è dotata di una *policy* e di idonee linee guida che regolamentano la gestione dei crediti di funzionamento di natura commerciale, le modalità e le condizioni di pagamento da applicare alla clientela e definisce il processo aziendale volto a verificare il merito creditizio del cliente, nonché la sostenibilità del rischio commerciale insito nella proposta contrattuale di pagamento posticipato.

In funzione dell'esito delle valutazioni, i contratti stipulati con la clientela possono essere subordinati alla prestazione di un'adeguata garanzia. Le garanzie vengono inoltre richieste se previste da disposizioni normative e/o da regolamenti attuativi di specifici servizi.

Il Patrimonio BancoPosta accetta principalmente fidejussioni bancarie o assicurative rilasciate da primario istituto; in alternativa, su richiesta del cliente e previa valutazione del rischio, accetta fidejussioni rilasciate da altri istituti, il versamento di un deposito cauzionale oppure l'apertura di conto corrente postale vincolato.

In considerazione del limitato rischio di insolvenza della clientela pubblica, il Patrimonio BancoPosta di norma concede l'esonero dal rilascio delle garanzie fideiussorie a copertura di crediti di funzionamento di natura commerciale alla Pubblica Amministrazione, a eccezione dei casi in cui il rilascio sia obbligatorio per disposizioni normative o per regolamenti attuativi di specifici servizi.

Pertanto, le garanzie detenute sono prevalentemente riferite a clientela privata.

Indice di sezione

Indice generale

Relazione Finanziaria Annuale 2022

Gruppo Poste Italiane

Per tutte le posizioni creditorie valutate analiticamente, ai fini del calcolo del fondo svalutazione crediti commerciali, le garanzie riducono l'incidenza dell'ammontare esposto a rischio.

Al 31 dicembre 2022, l'ammontare dei crediti di funzionamento di natura commerciale al netto delle svalutazioni è di 806 milioni di euro senza garanzie in essere.

Al 31 dicembre 2022, il Patrimonio BancoPosta non detiene strumenti finanziari assistiti da garanzie o altri strumenti di attenuazione del rischio di credito per i quali non sia stato rilevato un fondo a copertura perdite attese (salvo il caso di impiego temporaneo della liquidità in pronti contro termine attivi).

Non si sono registrati impatti derivanti dalla pandemia da Covid-19 sulle garanzie e gli altri strumenti di attenuazione del rischio di credito.

3. Esposizioni creditizie deteriorate

Nel corso di gennaio 2023 il Patrimonio destinato BancoPosta ha incassato 12 milioni di euro relativi a partite indebitamente sottratte classificate nel 2021 come esposizioni creditizie deteriorate totalmente svalutate; tale attività è stata riclassificata al 31 dicembre 2022 tra le esposizioni creditizie non deteriorate, rilevando a voce 130 del Conto economico la ripresa di valore del fondo rettificativo pari a 12 milioni di euro.

Informazione di natura quantitativa**A. Qualità del credito**

A.1 Esposizioni creditizie deteriorate e non deteriorate: consistenze, rettifiche di valore, dinamica e distribuzione economica

A.1.1 Distribuzione delle attività finanziarie per portafogli di appartenenza e per qualità creditizia (valori di bilancio)

Portafogli/qualità (milioni di euro)	Sofferenze	Inadempienze probabili	Esposizioni scadute deteriorate	Esposizioni scadute non deteriorate	Altre esposizioni non deteriorate	Totale
1. Attività finanziarie valutate al costo ammortizzato	-	-	-	25	46.551	46.576
2. Attività finanziarie valutate al <i>fair value</i> con impatto sulla redditività complessiva	-	-	-	-	33.161	33.161
3. Attività finanziarie designate al <i>fair value</i>	-	-	-	-	-	-
4. Altre attività finanziarie obbligatoriamente valutate al <i>fair value</i>	-	-	-	-	-	-
5. Attività finanziarie in corso di dismissione	-	-	-	-	-	-
Totale al 31.12.2022	-	-	-	25	79.712	79.737
Totale al 31.12.2021	-	-	-	56	91.303	91.359

Indice generale

Indice di sezione

I Bilanci di Poste Italiane al 31 dicembre 2022

Nota integrativa

A.1.2 Distribuzione delle esposizioni creditizie per portafogli di appartenenza e per qualità creditizia (valori lordi e netti)

Portafogli/qualità (milioni di euro)	Deteriorate				Non deteriorate			Totale (esposizione netta)
	Esposizione lorda	Rettifiche di valore complessive	Esposizione netta	Write-off parziali complessivi*	Esposizione lorda	Rettifiche di valore complessive	Esposizione netta	
1. Attività finanziarie valutate al costo ammortizzato	-	-	-	-	46.651	75	46.576	46.576
2. Attività finanziarie valutate al fair value con impatto sulla redditività complessiva	-	-	-	-	33.177	16	33.161	33.161
3. Attività finanziarie designate al fair value	-	-	-	-	X	X	-	-
4. Altre attività finanziarie obbligatoriamente valutate al fair value	-	-	-	-	X	X	-	-
5. Attività finanziarie in corso di dismissione	-	-	-	-	-	-	-	-
Totale al 31.12.2022	-	-	-	-	79.828	91	79.737	79.737
Totale al 31.12.2021	12	12	-	-	91.445	86	91.359	91.359

* Valore da esporre a fini informativi.

Portafogli/qualità (milioni di euro)	Attività di evidente scarsa qualità creditizia		Altre attività
	Minusvalenze cumulate	Esposizione netta	Esposizione netta
1. Attività finanziarie detenute per la negoziazione	-	-	-
2. Derivati di copertura	-	-	6.109
Totale al 31.12.2022	-	-	6.109
Totale al 31.12.2021	-	-	873

A.1.3 Distribuzione delle attività finanziarie per fasce di scaduto (valori di bilancio)

Portafogli/stadi di rischio (milioni di euro)	Primo stadio			Secondo stadio			Terzo stadio			Impaired acquisite o originate		
	Da 1 giorno a 30 giorni	Da oltre 30 giorni a 90 giorni	Oltre 90 giorni	Da 1 giorno a 30 giorni	Da oltre 30 giorni a 90 giorni	Oltre 90 giorni	Da 1 giorno a 30 giorni	Da oltre 30 giorni a 90 giorni	Oltre 90 giorni	Da 1 giorno a 30 giorni	Da oltre 30 giorni a 90 giorni	Oltre 90 giorni
1. Attività finanziarie valutate al costo ammortizzato	-	-	12	5	2	6	-	-	-	-	-	-
2. Attività finanziarie valutate al fair value con impatto sulla redditività complessiva	-	-	-	-	-	-	-	-	-	-	-	-
3. Attività finanziarie in corso di dismissione	-	-	-	-	-	-	-	-	-	-	-	-
Totale al 31.12.2022	-	-	12	5	2	6	-	-	-	-	-	-
Totale al 31.12.2021	-	-	-	38	2	16	-	-	-	-	-	-

Indice di sezione

Indice generale

Relazione Finanziaria Annuale 2022
Gruppo Poste Italiane**A.1.4 Attività finanziarie, impegni a erogare fondi e garanzie finanziarie rilasciate: dinamica delle rettifiche di valore complessive e degli accantonamenti complessivi**

Causali/stadi di rischio (milioni di euro)	Rettifiche di valore complessive														Totale			
	Attività rientranti nel primo stadio				Attività rientranti nel secondo stadio				Attività rientranti nel terzo stadio									
	Crediti verso banche e Banche Centrali a vista	Att. fin. valutate al costo amm.to	Att. fin. valutate al PV con impatto sulla redditività complessiva	Att. fin. in corso di dismissione	di cui: svalutazioni individuali	di cui: svalutazioni collettive	Crediti verso banche e Banche Centrali a vista	Att. fin. valutate al costo amm.to	Att. fin. valutate al PV con impatto sulla redditività complessiva	Att. fin. in corso di dismissione	di cui: svalutazioni individuali	di cui: svalutazioni collettive	Crediti verso banche e Banche Centrali a vista	Att. fin. valutate al costo amm.to		Att. fin. valutate al PV con impatto sulla redditività complessiva	Att. fin. in corso di dismissione	di cui: svalutazioni individuali
Rettifiche complessive iniziali	-	16	12	-	-	28	-	58	-	-	33	25	-	12	-	-	12	-
Variazioni in aumento da attività finanziarie acquisite o originate	-	1	3	-	-	4	-	-	-	-	-	-	-	-	-	-	-	-
Cancellazioni diverse dai write-off	-	(1)	(1)	-	-	(2)	-	-	-	-	-	-	-	-	-	-	-	-
Rettifiche/riprese di valore nette per rischio di credito (+/-)	-	2	2	-	-	4	-	6	-	-	8	(2)	-	(12)	-	-	(12)	-
Modifiche contrattuali senza cancellazioni	-	-	-	-	-	-	-	-	-	-	-	-	-	-	-	-	-	-
Cambiamenti della metodologia di stima	-	-	-	-	-	-	-	-	-	-	-	-	-	-	-	-	-	-
Write-off non rilevati direttamente a Conto economico	-	-	-	-	-	-	-	(7)	-	-	(7)	-	-	-	-	-	-	-
Altre variazioni	-	-	-	-	-	-	-	-	-	-	-	-	-	-	-	-	-	-
Rettifiche complessive finali	-	18	16	-	-	34	-	57	-	-	34	23	-	-	-	-	-	-
Recuperi da incasso su attività finanziarie oggetto di write-off	-	-	-	-	-	-	-	-	-	-	-	-	-	-	-	-	-	-
Write-off rilevati direttamente a Conto economico	-	-	-	-	-	-	-	-	-	-	-	-	-	-	-	-	-	-

Causali/stadi di rischio (milioni di euro)	Rettifiche di valore complessive					Accantonamenti complessivi su impegni a erogare fondi e garanzie finanziarie rilasciate				Totale
	Attività fin. impaired acquisite o originate					Primo stadio	Secondo stadio	Terzo stadio	Impegni a erogare fondi e garanzie fin. rilasciate equated acquisite o originate	
	Att. fin. valutate al costo amm.to	Att. fin. valutate al PV con impatto sulla redditività complessiva	Att. fin. in corso di dismissione	di cui: svalutazioni individuali	di cui: svalutazioni collettive					
Rettifiche complessive iniziali	-	-	-	-	-	-	-	-	-	98
Variazioni in aumento da attività finanziarie acquisite o originate	-	-	-	-	-	-	-	-	-	4
Cancellazioni diverse dai write-off	-	-	-	-	-	-	-	-	-	(2)
Rettifiche/riprese di valore nette per rischio di credito (+/-)	-	-	-	-	-	-	-	-	-	(2)
Modifiche contrattuali senza cancellazioni	-	-	-	-	-	-	-	-	-	-
Cambiamenti della metodologia di stima	-	-	-	-	-	-	-	-	-	-
Write-off non rilevati direttamente a Conto economico	-	-	-	-	-	-	-	-	-	(7)
Altre variazioni	-	-	-	-	-	-	-	-	-	-
Rettifiche complessive finali	-	-	-	-	-	-	-	-	-	91
Recuperi da incasso su attività finanziarie oggetto di write-off	-	-	-	-	-	-	-	-	-	-
Write-off rilevati direttamente a Conto economico	-	-	-	-	-	-	-	-	-	-

Il decremento del fondo a copertura delle perdite attese è dovuto principalmente al rilascio a Conto economico, a seguito della sottoscrizione di un accordo transattivo, di un fondo svalutazione di 12 milioni di euro a suo tempo stanziato su un credito deteriorato ed incassato nel mese di gennaio 2023. Tale decremento è stato in parte compensato da maggiori fondi a copertura delle perdite attese principalmente sul portafoglio titoli e sui depositi presso il MEF a seguito dell'adeguamento del merito creditizio.

Indice generale

Indice di sezione

I Bilanci di Poste Italiane al 31 dicembre 2022

Nota integrativa

A.1.5 Attività finanziarie, impegni a erogare fondi e garanzie finanziarie rilasciate: trasferimenti tra i diversi stadi di rischio di credito (valori lordi e nominali)

Portafogli/stadi di rischio (milioni di euro)	Valori lordi/valore nominale					
	Trasferimenti tra primo stadio e secondo stadio		Trasferimenti tra secondo stadio e terzo stadio		Trasferimenti tra primo stadio e terzo stadio	
	da primo stadio a secondo stadio	da secondo stadio a primo stadio	da secondo stadio a terzo stadio	da terzo stadio a secondo stadio	da primo stadio a terzo stadio	da terzo stadio a primo stadio
1. Attività finanziarie valutate al costo ammortizzato	-	-	-	-	-	12
2. Attività finanziarie valutate al fair value con impatto sulla redditività complessiva	-	-	-	-	-	-
3. Attività finanziarie in corso di dismissione	-	-	-	-	-	-
4. Impegni a erogare fondi e garanzie finanziarie rilasciate	-	-	-	-	-	-
Totale al 31.12.2022	-	-	-	-	-	12
Totale al 31.12.2021	-	-	-	-	-	-

A.1.6 Esposizioni creditizie per cassa e fuori bilancio verso banche: valori lordi e netti

Tipologie esposizioni/valori (milioni di euro)	Esposizione lorda				Rettifiche di valore complessive e accantonamenti complessivi				Esposizione netta	Write-off parziali complessivi*
	Primo stadio	Secondo stadio	Terzo stadio	Impaired acquisite o originate	Primo stadio	Secondo stadio	Terzo stadio	Impaired acquisite o originate		
A. Esposizioni creditizie per cassa										
A.1 A vista										
a) Deteriorate	-	X	-	-	-	X	-	-	-	-
b) Non deteriorate	1.890	1.890	-	X	-	-	-	X	-	1.890
A.2 Altre										
a) Sofferenze	-	X	-	-	-	X	-	-	-	-
- di cui: esposizioni oggetto di concessioni	-	X	-	-	-	X	-	-	-	-
b) Inadempienze probabili	-	X	-	-	-	X	-	-	-	-
- di cui: esposizioni oggetto di concessioni	-	X	-	-	-	X	-	-	-	-
c) Esposizioni scadute deteriorate	-	X	-	-	-	X	-	-	-	-
- di cui: esposizioni oggetto di concessioni	-	X	-	-	-	X	-	-	-	-
d) Esposizioni scadute non deteriorate	2	-	2	X	-	-	-	X	-	2
- di cui: esposizioni oggetto di concessioni	-	-	-	X	-	-	-	X	-	-
e) Altre esposizioni non deteriorate	1.498	1.468	30	X	-	-	-	X	-	1.498
- di cui: esposizioni oggetto di concessioni	-	-	-	X	-	-	-	X	-	-
TOTALE A	3.390	3.358	32	-	-	-	-	-	-	3.390
B. Esposizioni creditizie fuori bilancio										
a) Deteriorate	-	X	-	-	-	X	-	-	-	-
b) Non deteriorate	4.613	-	-	X	-	-	-	X	-	4.613
TOTALE B	4.613	-	-	-	-	-	-	-	-	4.613
TOTALE A+B	8.003	3.358	32	-	-	-	-	-	-	8.003

* Valore da esporre a fini informativi.

Indice di sezione

Indice generale

Relazione Finanziaria Annuale 2022
Gruppo Poste Italiane

Le esposizioni fuori bilancio "Non deteriorate" riguardano il rischio di controparte connesso alle operazioni in derivati con *fair value* positivo al lordo di eventuali accordi di compensazione in essere²⁸⁰ e a operazioni di Pronti contro termine passive con margini rientranti nella nozione di "Operazioni SFT" (*Securities Financing Transactions*)²⁸¹.

A.1.7 Esposizioni creditizie per cassa e fuori bilancio verso clientela: valori lordi e netti

Tipologie esposizioni/valori (milioni di euro)	Esposizione lorda				Rettifiche di valore complessive e accantonamenti complessivi				Esposizione netta	Write-off parziali complessivi*	
	Primo stadio	Secondo stadio	Terzo stadio	Impaired acquisite o originate	Primo stadio	Secondo stadio	Terzo stadio	Impaired acquisite o originate			
A. Esposizioni creditizie per cassa											
a) Sofferenze	-	X	-	-	-	X	-	-	-	-	-
- di cui: esposizioni oggetto di concessioni	-	X	-	-	-	X	-	-	-	-	-
b) Inadempienze probabili	-	X	-	-	-	X	-	-	-	-	-
- di cui: esposizioni oggetto di concessioni	-	X	-	-	-	X	-	-	-	-	-
c) Esposizioni scadute deteriorate	-	X	-	-	-	X	-	-	-	-	-
- di cui: esposizioni oggetto di concessioni	-	X	-	-	-	X	-	-	-	-	-
d) Esposizioni scadute non deteriorate	78	12	66	X	-	55	-	55	X	-	23
- di cui: esposizioni oggetto di concessioni	-	-	-	X	-	-	-	-	X	-	-
e) Altre esposizioni non deteriorate	78.250	77.485	765	X	-	36	35	1	X	-	78.214
- di cui: esposizioni oggetto di concessioni	-	-	-	X	-	-	-	-	X	-	-
TOTALE A	78.328	77.497	831	-	-	91	35	56	-	-	78.237
B. Esposizioni creditizie fuori bilancio											
a) Deteriorate	-	X	-	-	-	X	-	-	-	-	-
b) Non deteriorate	6.982	2.260	-	X	-	-	-	-	X	-	6.982
TOTALE B	6.982	2.260	-	-	-	-	-	-	-	-	6.982
TOTALE A+B	85.310	79.757	831	-	-	91	35	56	-	-	85.219

* Valore da esporre a fini informativi.

Le esposizioni fuori bilancio "Non deteriorate" riguardano il rischio di controparte connesso alle operazioni in derivati con *fair value* positivo al lordo di eventuali accordi di compensazione in essere e il rischio di credito connesso agli impegni ad erogare fondi a seguito di operazioni in Repo stipulate a fine esercizio 2022 e regolate nei primi giorni del 2023.

280. Il Patrimonio BancoPosta non ha in essere accordi quadro di compensazione esecutivi o similari che soddisfano i requisiti previsti dallo IAS 32, paragrafo 42, per la compensazione in bilancio, ma utilizza accordi standardizzati bilaterali di *netting* che consentono, in caso di *default* della controparte, la compensazione delle posizioni creditorie e debitorie relative a derivati finanziari.

281. Come definita nella normativa prudenziale.

Indice generale

Indice di sezione

I Bilanci di Poste Italiane al 31 dicembre 2022

Nota integrativa

A.1.9 Esposizioni creditizie per cassa verso clientela: dinamica delle esposizioni deteriorate lorde

Causali/Categorie (milioni di euro)	Sofferenze		Inadempienze probabili		Esposizione scadute deteriorate	
	Totale	di cui: esposizioni oggetto di concessioni	Totale	di cui: esposizioni oggetto di concessioni	Totale	di cui: esposizioni oggetto di concessioni
A. Esposizione lorda iniziale	-	-	-	-	12	-
- di cui: esposizioni cedute non cancellate	-	-	-	-	-	-
B. Variazioni in aumento	-	-	-	-	-	-
B.1 Ingressi da esposizioni non deteriorate	-	-	-	-	-	-
B.2 Ingressi da attività finanziarie <i>impaired</i> acquisite o originate	-	-	-	-	-	-
B.3 Trasferimenti da altre categorie di esposizioni deteriorate	-	-	-	-	-	-
B.4 Modifiche contrattuali senza cancellazioni	-	-	-	-	-	-
B.5 Altre variazioni in aumento	-	-	-	-	-	-
C. Variazioni in diminuzione	-	-	-	-	(12)	-
C.1 Uscite verso esposizioni non deteriorate	-	-	-	-	(12)	-
C.2 <i>Write-off</i>	-	-	-	-	-	-
C.3 Incassi	-	-	-	-	-	-
C.4 Realizzi per cessioni	-	-	-	-	-	-
C.5 Perdite da cessione	-	-	-	-	-	-
C.6 Trasferimenti ad altre categorie di esposizioni deteriorate	-	-	-	-	-	-
C.7 Modifiche contrattuali senza cancellazioni	-	-	-	-	-	-
C.8 Altre variazioni in diminuzione	-	-	-	-	-	-
D. Esposizione lorda finale	-	-	-	-	-	-
- di cui: esposizioni cedute non cancellate	-	-	-	-	-	-

A.1.11 Esposizioni creditizie per cassa deteriorate verso clientela: dinamica delle rettifiche di valore complessive

Causali/Categorie (milioni di euro)	Sofferenze		Inadempienze probabili		Esposizione scadute deteriorate	
	Totale	di cui: esposizioni oggetto di concessioni	Totale	di cui: esposizioni oggetto di concessioni	Totale	di cui: esposizioni oggetto di concessioni
A. Rettifiche complessive iniziali	-	-	-	-	12	-
- di cui: esposizioni cedute non cancellate	-	-	-	-	-	-
B. Variazioni in aumento	-	-	-	-	-	-
B.1 Rettifiche di valore da attività finanziarie <i>impaired</i> acquisite o originate	-	X	-	X	-	X
B.2 Altre rettifiche di valore	-	-	-	-	-	-
B.3 Perdite da cessione	-	-	-	-	-	-
B.4 Trasferimenti da altre categorie di esposizioni deteriorate	-	-	-	-	-	-
B.5 Modifiche contrattuali senza cancellazioni	-	-	-	-	-	-
B.6 Altre variazioni in aumento	-	-	-	-	-	-
C. Variazioni in diminuzione	-	-	-	-	(12)	-
C.1 Riprese di valore da valutazione	-	-	-	-	(12)	-
C.2 Riprese di valore da incasso	-	-	-	-	-	-
C.3 Utili da cessione	-	-	-	-	-	-
C.4 <i>Write-off</i>	-	-	-	-	-	-
C.5 Trasferimenti ad altre categorie di esposizioni deteriorate	-	-	-	-	-	-
C.6 Modifiche contrattuali senza cancellazioni	-	-	-	-	-	-
C.7 Altre variazioni in diminuzione	-	-	-	-	-	-
D. Rettifiche complessive finali	-	-	-	-	-	-
- di cui: esposizioni cedute non cancellate	-	-	-	-	-	-

Indice di sezione

Indice generale

Relazione Finanziaria Annuale 2022
Gruppo Poste Italiane

A.2 Classificazione delle attività finanziarie, degli impegni a erogare fondi e delle garanzie finanziarie rilasciate in base ai rating esterni e interni

Il Patrimonio destinato BancoPosta non effettua politiche creditizie in quanto non esercita attività di concessione di finanziamenti nei confronti del pubblico. Inoltre, utilizza modelli interni solo ai fini della misurazione delle perdite attese previste dall'IFRS 9, ma non per la quantificazione dei requisiti patrimoniali a fronte del rischio di credito.

A.2.1 Distribuzione delle attività finanziarie, degli impegni a erogare fondi e delle garanzie finanziarie rilasciate: per classi di rating esterni (valori lordi)

Esposizioni (milioni di euro)	Classi di rating esterni						Senza rating	Totale
	Classe 1	Classe 2	Classe 3	Classe 4	Classe 5	Classe 6		
A. Attività finanziarie valutate al costo ammortizzato	448	563	42.647	-	-	-	2.993	46.651
- Primo stadio	448	557	42.362	-	-	-	2.421	45.788
- Secondo stadio	-	6	285	-	-	-	572	863
- Terzo stadio	-	-	-	-	-	-	-	-
- Impaired acquisite o originate	-	-	-	-	-	-	-	-
B. Attività finanziarie valutate al fair value con impatto sulla redditività complessiva	-	-	33.177	-	-	-	-	33.177
- Primo stadio	-	-	33.177	-	-	-	-	33.177
- Secondo stadio	-	-	-	-	-	-	-	-
- Terzo stadio	-	-	-	-	-	-	-	-
- Impaired acquisite o originate	-	-	-	-	-	-	-	-
C. Attività finanziarie in corso di dismissione	-	-	-	-	-	-	-	-
- Primo stadio	-	-	-	-	-	-	-	-
- Secondo stadio	-	-	-	-	-	-	-	-
- Terzo stadio	-	-	-	-	-	-	-	-
- Impaired acquisite o originate	-	-	-	-	-	-	-	-
Totale (A + B + C)	448	563	75.824	-	-	-	2.993	79.828
D. Impegni a erogare fondi e garanzie finanziarie rilasciate	-	-	-	-	-	-	2.260	2.260
- Primo stadio	-	-	-	-	-	-	2.260	2.260
- Secondo stadio	-	-	-	-	-	-	-	-
- Terzo stadio	-	-	-	-	-	-	-	-
- Impaired acquisite o originate	-	-	-	-	-	-	-	-
Totale (D)	-	-	-	-	-	-	2.260	2.260
Totale (A + B + C + D)	448	563	75.824	-	-	-	5.253	82.088

Il secondo stadio accoglie principalmente attività finanziarie riferibili a crediti di funzionamento di natura commerciale per i quali il fondo a copertura perdite è valutato secondo il metodo semplificato.

Le esposizioni senza rating esposte nel primo stadio si riferiscono principalmente ai rapporti in essere con Cassa Compensazione e Garanzia.

Indice generale

Indice di sezione

I Bilanci di Poste Italiane al 31 dicembre 2022

Nota integrativa

Il raccordo tra le classi di merito creditizio e i *rating* di tali agenzie è il seguente:

Classe di merito creditizio	Fitch	Moody's	S&P	DBRS
1	da AAA a AA-	da Aaa a Aaa3	da AAA a AA-	da AAA a AAL
2	da A+ a A-	da A1 a A3	da A+ a A-	da AH a AL
3	da BBB+ a BBB-	da Baa1 a Baa3	da BBB+ a BBB-	da BBBH a BBBL
4	da BB+ a BB-	da Ba1 a Ba3	da BB+ a BB-	da BBH a BBL
5	da B+ a B-	da B1 a B3	da B+ a B-	da BH a BL
6	CCC+ e inferiori	Caa1 e inferiori	CCC+ e inferiori	CCC

Le caratteristiche operative del Patrimonio BancoPosta determinano una rilevante concentrazione nei confronti dello Stato italiano. Tale concentrazione è riscontrabile nella tabella A.2.1 in corrispondenza della classe di merito creditizio numero "3" nella quale rientra lo Stato italiano.

A.3 Distribuzione delle esposizioni creditizie garantite per tipologia di garanzia

A.3.1 Esposizioni creditizie per cassa e fuori bilancio verso banche garantite

	Espos. lorda	Espos. netta	Garanzie reali (1)				Garanzie personali (2)						Totale (1)+(2)	
			Immobili - ipoteche	Immobili - finanziamenti per leasing	Titoli	Altre garanzie reali	Derivati su crediti			Crediti di firma				
							CLN	Altri derivati	Amministrazioni pubbliche	Banche	Altre società finanziarie	Altri soggetti		
							Controparti centrali	Banche	Altre società finanziarie	Altri soggetti				
(milioni di euro)														
1. Esposizioni creditizie per cassa garantite:														
1.1 totalmente garantite	-	-	-	-	-	-	-	-	-	-	-	-	-	-
- di cui deteriorate	-	-	-	-	-	-	-	-	-	-	-	-	-	-
1.2 parzialmente garantite	-	-	-	-	-	-	-	-	-	-	-	-	-	-
- di cui deteriorate	-	-	-	-	-	-	-	-	-	-	-	-	-	-
2. Esposizioni creditizie fuori bilancio garantite:														
2.1 totalmente garantite	-	-	-	-	-	-	-	-	-	-	-	-	-	-
- di cui deteriorate	-	-	-	-	-	-	-	-	-	-	-	-	-	-
2.2 parzialmente garantite	3.939	3.939	-	-	262	3.636	-	-	-	-	-	-	-	3.898
- di cui deteriorate	-	-	-	-	-	-	-	-	-	-	-	-	-	-

Indice di sezione

Indice generale

Relazione Finanziaria Annuale 2022
Gruppo Poste Italiane

A.3.2 Esposizioni creditizie per cassa e fuori bilancio verso clientela garantite

	Espos. lorda	Espos. netta	Garanzie reali (1)					Garanzie personali (2)						Totale (1)+(2)	
			Immobili - ipoteche	Immobili - finanziamenti per leasing	Titoli	Altre garanzie reali	CLN	Derivati su crediti			Crediti di firma				
								Altri derivati		Amministrazioni pubbliche	Banche	Altre società finanziarie	Altri soggetti		
								Controparti centrali	Banche						Altre società finanziarie
(milioni di euro)															
1. Esposizioni creditizie per cassa garantite:															
1.1 totalmente garantite	1.359	1.358	-	-	-	-	-	-	-	-	1.358	-	-	-	1.358
- di cui deteriorate	-	-	-	-	-	-	-	-	-	-	-	-	-	-	-
1.2 parzialmente garantite	6.081	6.080	-	-	4.521	-	-	-	-	-	1.500	-	-	-	6.021
- di cui deteriorate	-	-	-	-	-	-	-	-	-	-	-	-	-	-	-
2. Esposizioni creditizie fuori bilancio garantite:															
2.1 totalmente garantite	-	-	-	-	-	-	-	-	-	-	-	-	-	-	-
- di cui deteriorate	-	-	-	-	-	-	-	-	-	-	-	-	-	-	-
2.2 parzialmente garantite	4.539	4.539	-	-	3.115	1.188	-	-	-	-	-	-	-	-	4.303
- di cui deteriorate	-	-	-	-	-	-	-	-	-	-	-	-	-	-	-

Le esposizioni creditizie per cassa si riferiscono a:

- operazioni di Pronti contro termine gestite attraverso la Controparte Centrale che soddisfano i requisiti previsti dallo IAS 32 e sono pertanto oggetto di compensazione in bilancio per 3.217 milioni di euro;
- titoli a tasso fisso per un ammontare nominale di 3.000 milioni di euro emessi da Cassa Depositi e Prestiti e garantiti dallo Stato italiano.

Le esposizioni creditizie fuori bilancio si riferiscono ad operazioni in derivati aventi *fair value* netto positivo e agli impegni ad erogare fondi relativi a Pronti contro termine con Cassa Compensazione e Garanzia stipulati e non ancora regolati.

Indice generale

Indice di sezione

I Bilanci di Poste Italiane al 31 dicembre 2022
Nota integrativa**B. Distribuzione e concentrazione delle esposizioni creditizie****B.1 Distribuzione settoriale delle esposizioni creditizie per cassa e fuori bilancio verso clientela**

Esposizioni/ Controparti (milioni di euro)	Amministrazioni Pubbliche		Società finanziarie		Società finanziarie (di cui: imprese di assicurazione)		Società non finanziarie		Famiglie	
	Espos. netta	Rettif. valore compl.	Espos. netta	Rettif. valore compl.	Espos. netta	Rettif. valore compl.	Espos. netta	Rettif. valore compl.	Espos. Netta	Rettif. valore compl.
A. Esposizioni creditizie per cassa										
A.1 Sofferenze	-	-	-	-	-	-	-	-	-	-
- di cui: esposizioni oggetto di concessioni	-	-	-	-	-	-	-	-	-	-
A.2 Inadempienze probabili	-	-	-	-	-	-	-	-	-	-
- di cui: esposizioni oggetto di concessioni	-	-	-	-	-	-	-	-	-	-
A.3 Esposizioni scadute deteriorate	-	-	-	-	-	-	-	-	-	-
- di cui: esposizioni oggetto di concessioni	-	-	-	-	-	-	-	-	-	-
A.4 Esposizioni non deteriorate	72.173	37	5.686	2	288	-	372	29	6	23
- di cui: esposizioni oggetto di concessioni	-	-	-	-	-	-	-	-	-	-
Totale A	72.173	37	5.686	2	288	-	372	29	6	23
B. Esposizioni creditizie fuori bilancio										
B.1 Esposizioni deteriorate	-	-	-	-	-	-	-	-	-	-
B.2 Esposizioni non deteriorate	3.209	-	3.773	-	-	-	-	-	-	-
Totale B	3.209	-	3.773	-	-	-	-	-	-	-
Totale (A+B) al 31.12.2022	75.382	37	9.459	2	288	-	372	29	6	23
Totale (A+B) al 31.12.2021	82.289	31	5.741	2	230	-	195	41	4	24

B.2 Distribuzione territoriale delle esposizioni creditizie per cassa e fuori bilancio verso clientela

Esposizioni/Aree geografiche (milioni di euro)	ITALIA		ALTRI PAESI EUROPEI		AMERICA		ASIA		RESTO DEL MONDO	
	Espos. netta	Rettif. valore compl.	Espos. netta	Rettif. valore compl.	Espos. netta	Rettif. valore compl.	Espos. netta	Rettif. valore compl.	Espos. netta	Rettif. valore compl.
A. Esposizioni creditizie per cassa										
A.1 Sofferenze	-	-	-	-	-	-	-	-	-	-
A.2 Inadempienze probabili	-	-	-	-	-	-	-	-	-	-
A.3 Esposizioni scadute deteriorate	-	-	-	-	-	-	-	-	-	-
A.4 Esposizioni non deteriorate	77.134	91	1.103	-	-	-	-	-	-	-
Totale A	77.134	91	1.103	-	-	-	-	-	-	-
B. Esposizioni creditizie fuori bilancio										
B.1 Esposizioni deteriorate	-	-	-	-	-	-	-	-	-	-
B.2 Esposizioni non deteriorate	5.469	-	1.513	-	-	-	-	-	-	-
Totale B	5.469	-	1.513	-	-	-	-	-	-	-
Totale (A+B) al 31.12.2022	82.603	91	2.616	-	-	-	-	-	-	-
Totale (A+B) al 31.12.2021	87.047	98	1.182	-	-	-	-	-	-	-

Indice di sezione

Indice generale

Relazione Finanziaria Annuale 2022
Gruppo Poste Italiane

B.2 Distribuzione territoriale delle esposizioni creditizie per cassa e fuori bilancio verso clientela

Esposizioni/Aree geografiche (milioni di euro)	ITALIA NORD OVEST		ITALIA NORD EST		ITALIA CENTRO		ITALIA SUD E ISOLE	
	Espos. netta	Rettif. valore compl.	Espos. netta	Rettif. valore compl.	Espos. netta	Rettif. valore compl.	Espos. netta	Rettif. valore compl.
A. Esposizioni creditizie per cassa								
A.1 Sofferenze	-	-	-	-	-	-	-	-
A.2 Inadempienze probabili	-	-	-	-	-	-	-	-
A.3 Esposizioni scadute deteriorate	-	-	-	-	-	-	-	-
A.4 Esposizioni non deteriorate	3	9	13	4	77.113	50	5	28
TOTALE A	3	9	13	4	77.113	50	5	28
B. Esposizioni creditizie fuori bilancio								
B.1 Esposizioni deteriorate	-	-	-	-	-	-	-	-
B.2 Esposizioni non deteriorate	-	-	-	-	5.469	-	-	-
TOTALE B	-	-	-	-	5.469	-	-	-
TOTALE (A+B) al 31.12.2022	3	9	13	4	82.582	50	5	28
TOTALE (A+B) al 31.12.2021	2	9	1	16	87.040	45	4	28

La concentrazione su Italia Centro nella distribuzione territoriale è dovuta alla natura delle esposizioni costituite per la quasi totalità da titoli di Stato italiani e depositi presso il MEF.

B.3 Distribuzione territoriale delle esposizioni creditizie per cassa e fuori bilancio verso banche

Esposizioni/Aree geografiche (milioni di euro)	ITALIA		ALTRI PAESI EUROPEI		AMERICA		ASIA		RESTO DEL MONDO	
	Espos. netta	Rettif. valore compl.	Espos. netta	Rettif. valore compl.	Espos. netta	Rettif. valore compl.	Espos. netta	Rettif. valore compl.	Espos. netta	Rettif. valore compl.
A. Esposizioni creditizie per cassa										
A.1 Sofferenze	-	-	-	-	-	-	-	-	-	-
A.2 Inadempienze probabili	-	-	-	-	-	-	-	-	-	-
A.3 Esposizioni scadute deteriorate	-	-	-	-	-	-	-	-	-	-
A.4 Esposizioni non deteriorate	2.395	-	995	-	-	-	-	-	-	-
TOTALE A	2.395	-	995	-	-	-	-	-	-	-
B. Esposizioni creditizie fuori bilancio										
B.1 Esposizioni deteriorate	-	-	-	-	-	-	-	-	-	-
B.2 Esposizioni non deteriorate	737	-	3.859	-	-	-	-	-	-	-
TOTALE B	737	-	3.859	-	-	-	-	-	-	-
TOTALE (A+B) al 31.12.2022	3.132	-	4.854	-	-	-	-	-	-	-
TOTALE (A+B) al 31.12.2021	5.398	-	3.379	-	-	-	-	-	-	-

Indice generale

Indice di sezione

I Bilanci di Poste Italiane al 31 dicembre 2022

Nota integrativa

B.3 Distribuzione territoriale delle esposizioni creditizie per cassa e fuori bilancio verso banche

Esposizioni/Aree geografiche (milioni di euro)	ITALIA NORD OVEST		ITALIA NORD EST		ITALIA CENTRO		ITALIA SUD E ISOLE	
	Espos. netta	Rettif. valore compl.	Espos. netta	Rettif. valore compl.	Espos. netta	Rettif. valore compl.	Espos. netta	Rettif. valore compl.
A. Esposizioni creditizie per cassa								
A.1 Sofferenze	-	-	-	-	-	-	-	-
A.2 Inadempienze probabili	-	-	-	-	-	-	-	-
A.3 Esposizioni scadute deteriorate	-	-	-	-	-	-	-	-
A.4 Esposizioni non deteriorate	204	-	-	-	2.191	-	-	-
TOTALE A	204	-	-	-	2.191	-	-	-
B. Esposizioni creditizie fuori bilancio								
B.1 Esposizioni deteriorate	-	-	-	-	-	-	-	-
B.2 Esposizioni non deteriorate	534	-	-	-	203	-	-	-
TOTALE B	534	-	-	-	203	-	-	-
TOTALE (A+B) al 31.12.2022	738	-	-	-	2.394	-	-	-
TOTALE (A+B) al 31.12.2021	438	-	1	-	4.959	-	-	-

B.4 Grandi esposizioni

Secondo quanto disposto dalle vigenti normative, la tabella delle "Grandi esposizioni" riporta le informazioni relative alle esposizioni, verso clienti o gruppo di clienti connessi, che superano il 10% del totale dei fondi propri. Le esposizioni sono determinate facendo riferimento alla somma delle attività di rischio per cassa e delle operazioni fuori bilancio, senza l'applicazione dei fattori di ponderazione per il rischio. Sulla base di tali criteri, nella tabella rientrano soggetti che, pur avendo una ponderazione per il rischio pari allo 0%, presentano un'esposizione non ponderata superiore al 10% dei fondi propri. In particolare, le esposizioni verso lo Stato italiano riportate in tabella rappresentano circa il 77% del totale "Ammontare" al valore di bilancio. Le rimanenti esposizioni fanno riferimento a primarie controparti bancarie europee e ad altri organismi centrali italiani. Si precisa, tuttavia, che in considerazione dell'impossibilità di esercitare attività di concessione di finanziamenti nei confronti del pubblico, Banca d'Italia ha esonerato il Patrimonio BancoPosta dall'applicazione delle disposizioni relative ai limiti delle Grandi esposizioni, fermi restando i rimanenti obblighi in materia.

Grandi esposizioni	
a) Ammontare valore di bilancio (milioni di euro)	87.576
b) Ammontare valore ponderato (milioni di euro)	1.322
c) Numero	7

Indice di sezione

Indice generale

Relazione Finanziaria Annuale 2022
Gruppo Poste Italiane

E. Operazioni di cessione

A. Attività finanziarie cedute e non cancellate integralmente

Informazione di natura qualitativa

Nell'ambito del Patrimonio BancoPosta, rientrano in tale casistica esclusivamente i titoli di Stato italiani impegnati in operazioni di Pronti contro termine passive. Attraverso tali operazioni BancoPosta ha accesso al mercato interbancario della raccolta con lo scopo di finanziare l'acquisto di titoli di Stato e i depositi necessari all'attività di marginazione.

Informazione di natura quantitativa

E.1 Attività finanziarie cedute rilevate per intero e passività finanziarie associate: valore di bilancio

	Attività finanziarie cedute rilevate per intero				Passività finanziarie associate			
	Valore di bilancio	di cui: oggetto di operazioni di cartolarizzazione	di cui: oggetto di contratti di vendita con patto di riacquisto	di cui deteriorate	Valore di bilancio	di cui: oggetto di operazioni di cartolarizzazione	di cui: oggetto di contratti di vendita con patto di riacquisto	
<i>(milioni di euro)</i>								
A. Attività finanziarie detenute per la negoziazione	-	-	-	X	-	-	-	-
1. Titoli di debito	-	-	-	X	-	-	-	-
2. Titoli di capitale	-	-	-	X	-	-	-	-
3. Finanziamenti	-	-	-	X	-	-	-	-
4. Derivati	-	-	-	X	-	-	-	-
B. Altre attività finanziarie obbligatoriamente valutate al fair value	-	-	-	-	-	-	-	-
1. Titoli di debito	-	-	-	-	-	-	-	-
2. Titoli di capitale	-	-	-	X	-	-	-	-
3. Finanziamenti	-	-	-	-	-	-	-	-
C. Attività finanziarie designate al fair value	-	-	-	-	-	-	-	-
1. Titoli di debito	-	-	-	-	-	-	-	-
2. Finanziamenti	-	-	-	-	-	-	-	-
D. Attività finanziarie valutate al fair value con impatto sulla redditività complessiva	6.246	-	6.246	-	6.668	-	6.668	
1. Titoli di debito	6.246	-	6.246	-	6.668	-	6.668	
2. Titoli di capitale	-	-	-	X	-	-	-	
3. Finanziamenti	-	-	-	-	-	-	-	
E. Attività finanziarie valutate al costo ammortizzato	6.766	-	6.766	-	6.674	-	6.674	
1. Titoli di debito	6.766	-	6.766	-	6.674	-	6.674	
2. Finanziamenti	-	-	-	-	-	-	-	
TOTALE al 31.12.2022	13.012	-	13.012		13.342	-	13.342	
TOTALE al 31.12.2021	15.024	-	15.024		14.837	-	14.837	

[Indice generale](#)[Indice di sezione](#)I Bilanci di Poste Italiane al 31 dicembre 2022
Nota integrativa

Sezione 2 – Rischi di mercato

Il rischio di mercato riguarda:

- rischio di prezzo: è il rischio che il valore di uno strumento finanziario fluttui per effetto di variazioni dei prezzi di mercato, sia che le variazioni derivino da fattori specifici del singolo strumento o del suo emittente, sia da fattori che influenzino tutti gli strumenti trattati sul mercato;
- rischio di cambio: è il rischio che il valore di uno strumento finanziario fluttui per effetto di modifiche dei tassi di cambio delle monete diverse da quella di conto;
- rischio di tasso di interesse sul *fair value*: è il rischio che il valore di uno strumento finanziario fluttui per effetto di modifiche dei tassi di interesse sul mercato;
- rischio *spread*: è il rischio riconducibile a possibili flessioni dei prezzi dei titoli obbligazionari detenuti in portafoglio, dovute al deterioramento della valutazione di mercato della qualità creditizia dell'emittente;
- rischio di tasso di interesse sui flussi finanziari futuri: è il rischio che i flussi finanziari fluttuino per effetto di modifiche dei tassi di interesse sul mercato;
- rischio di tasso d'inflazione sui flussi finanziari futuri: è il rischio che i flussi finanziari fluttuino per effetto di modifiche dei tassi di inflazione rilevati sul mercato.

2.1 Rischio di tasso di interesse e rischio di prezzo – portafoglio di negoziazione di vigilanza

Al 31 dicembre 2022 sono presenti Passività finanziarie di negoziazione derivanti esclusivamente dalla stipula di un contratto di vendita a termine di 198 mila azioni ordinarie *Visa Incorporated* finalizzato a stabilizzarne il rendimento. Tale operazione non soddisfa il requisito dell'"intento di negoziazione" così come definito dall'art. 104 del Regolamento (UE) n. 575/2013, per la classificazione nel "Portafoglio di negoziazione di vigilanza"; tale intento è peraltro escluso dalle "Linee guida della gestione finanziaria di Poste Italiane S.p.A." per il Patrimonio BancoPosta.

L'informativa sui rischi di mercato connessi a tale operazione è fornita nella sezione relativa al "Portafoglio bancario".

2.2 Rischio di tasso di interesse e rischio di prezzo – portafoglio bancario

Informazioni di natura qualitativa

A. Aspetti generali, procedure di gestione e metodi di misurazione del rischio di tasso di interesse e del rischio di prezzo

Rischio di tasso di interesse

L'assunzione del rischio di tasso di interesse costituisce una componente normale dell'attività di un'istituzione finanziaria e può generare effetti sia sui livelli reddituali (rischio di tasso di interesse sui flussi finanziari) che sul valore economico dell'azienda (rischio di tasso di interesse sul *fair value*). In particolare, le variazioni dei tassi di interesse esprimono effetti sui flussi finanziari per le attività e le passività remunerate a tasso variabile e hanno effetti sul *fair value* degli impieghi remunerati a tasso fisso.

Il rischio di tasso di interesse sui flussi finanziari può derivare dal disallineamento, in termini di tipologie di tasso, modalità di indicizzazione e scadenze, delle poste finanziarie attive e passive tendenzialmente destinate a permanere fino alla loro scadenza contrattuale e/o attesa (c.d. *banking book*) che, in quanto tali, generano effetti economici in termini di margini di interesse, riflettendosi sui risultati reddituali dei futuri periodi. In particolare, tale rischio riguarda le attività e le passività a tasso variabile o rese tali per effetto di operazioni di *fair value hedge*.

Il rischio di tasso di interesse sul *fair value* riguarda principalmente gli effetti delle variazioni dei tassi di mercato sul prezzo degli strumenti finanziari a tasso fisso o ricondotti a tasso fisso mediante operazioni di *cash flow hedge* e, in via residuale, gli effetti delle variazioni dei tassi di mercato sulla componente fissa degli strumenti finanziari a tasso variabile o ricondotti a tasso

[Indice di sezione](#)[Indice generale](#)**Relazione Finanziaria Annuale 2022**

Gruppo Poste Italiane

variabile mediante operazioni di copertura di *fair value hedge*. Tali effetti risultano tanto più significativi quanto maggiore è la *duration*²⁸² dello strumento finanziario.

Il modello interno di misurazione del rischio di tasso di interesse sul *banking book* prevede l'applicazione del metodo basato sul valore economico. In tal senso rileva l'esigenza di definire un probabile profilo di rimborso della raccolta a vista basandosi sulle caratteristiche comportamentali della stessa e su alcune scelte metodologiche relative all'orizzonte temporale ed al livello probabilistico con cui si intende sviluppare le stime. In particolare, ad oggi, considerando un livello di probabilità del 99%, viene utilizzato un orizzonte massimo di scadenza con un *cut-off* di 20 anni per la raccolta da clientela *retail*, di 10 anni per la raccolta da clientela *business* e per le *Postepay*²⁸³ e di 5 anni per la raccolta da Pubblica Amministrazione. L'approccio prevede il calcolo del rischio di tasso in ottica ALM determinato dal confronto tra poste attive detenute e poste passive rilevate sulla base del profilo comportamentale.

L'esposizione al rischio tasso di interesse, ottenuta secondo quanto previsto dal modello interno, viene sottoposta a particolari situazioni di *stress* che influenzano l'andamento dei principali fattori di rischio – quali la durata della raccolta e il valore delle poste attive e passive dello Stato patrimoniale – che contribuiscono a determinarne la misura. In particolare, gli *stress test* ipotizzati prevedono una riduzione dell'orizzonte massimo di scadenza (*cut-off*) per la raccolta a vista e la rivalutazione delle poste attive e passive secondo scenari di mercato avversi.

La gestione e mitigazione del rischio di tasso di interesse si basa sulle risultanze delle analisi di misurazione dell'esposizione al rischio e sul rispetto di quanto indicato, in coerenza con la propensione al rischio e il sistema di soglie e limiti stabiliti nel RAF, nelle Linee guida della gestione finanziaria tempo per tempo approvate dal Consiglio di Amministrazione di Poste Italiane S.p.A.

Per quanto riguarda il modello di gestione del rischio si rimanda a quanto già descritto nel paragrafo relativo ai rischi finanziari, nella Premessa della Parte E.

Il Patrimonio BancoPosta, inoltre, monitora il rischio di mercato, comprensivo del rischio di tasso di interesse sul *fair value* e del rischio *spread*, delle Attività finanziarie valutate al *fair value* con impatto sulla redditività complessiva e degli strumenti finanziari derivati attraverso il calcolo della massima perdita potenziale (*VaR – Value at Risk*) stimata su un orizzonte temporale di 1 giorno e con una probabilità del 99%.

Rischio *spread*

Il rischio *spread* riguarda gli impieghi in titoli euro governativi o assistiti dalla garanzia dello Stato italiano classificati nel portafoglio Attività finanziarie valutate al *fair value* con impatto sulla redditività complessiva. Nel corso dell'esercizio 2022, si è rilevato in media un aumento dei rendimenti dei titoli di Stato italiani rispetto all'esercizio precedente e al 31 dicembre 2022 il differenziale di rendimento dei titoli di Stato italiani a dieci anni rispetto al *Bund* tedesco (c.d. *Spread*) presenta un valore di circa 214 bps, in aumento rispetto al valore dello scorso anno (135 bps al 31 dicembre 2021).

Nel periodo in commento, quanto sopra descritto, ha determinato nel portafoglio delle Attività finanziarie valutate al *fair value* con impatto sulla redditività complessiva (nozionale di circa 37 miliardi di euro), detenuto dal Patrimonio BancoPosta, una complessiva variazione netta negativa del *fair value* di circa 10,1 miliardi di euro: tale variazione è stata in parte rilevata a Conto economico per l'importo negativo di circa 5,7 miliardi di euro relativo alla variazione di *fair value* dei titoli oggetto di copertura dal rischio tasso di interesse, mentre la variazione negativa del *fair value* dei titoli non coperti e della componente relativa al rischio *spread* (non oggetto di copertura), si è riflessa nel patrimonio netto per circa 4,4 miliardi di euro.

Rischio di prezzo

Il rischio di prezzo riguarda le poste finanziarie attive classificate come Attività finanziarie valutate al *fair value* con impatto a Conto economico.

Ai fini della presente analisi di sensitività sono state prese in considerazione le principali posizioni che sono potenzialmente esposte alle maggiori fluttuazioni di valore.

Il Patrimonio BancoPosta monitora il rischio di prezzo delle azioni mediante il calcolo della massima perdita potenziale (*VaR – Value at Risk*) stimata su un orizzonte temporale di 1 giorno e con una probabilità del 99%.

282. La *duration* è l'indicatore utilizzato per stimare la variazione percentuale del prezzo corrispondente ad una determinata variazione dei rendimenti di mercato.

283. Dal 1° ottobre 2018 le carte prepagate sono di competenza di PostePay S.p.A. La liquidità raccolta tramite tali carte viene trasferita al BancoPosta che provvede ad investirla nel rispetto dei vincoli di impiego previsti per la restante raccolta proveniente da clientela privata. Pertanto ai fini delle specifiche analisi di rischio permangono le logiche relative a ciascun modello sottostante le diverse tipologie di raccolta.

Indice generale

Indice di sezione

I Bilanci di Poste Italiane al 31 dicembre 2022

Nota integrativa

Informazioni di natura quantitativa

1. Portafoglio bancario: distribuzione per durata residua (per data di riprezzamento) delle attività e delle passività finanziarie

Valuta di denominazione: Euro

Tipologia/Durata residua (milioni di euro)	A vista	Fino a 3 mesi	Da oltre 3 mesi fino a 6 mesi	Da oltre 6 mesi fino a 1 anno	Da oltre 1 anno fino a 5 anni	Da oltre 5 anni fino a 10 anni	Oltre 10 anni	Durata indet.
1. Attività per cassa	19.039	9.659	4.028	2.774	9.586	7.371	32.382	-
1.1 Titoli di debito	-	4.719	4.028	2.774	9.586	7.371	32.382	-
- con opzione di rimborso anticipato	-	-	-	-	-	-	-	-
- altri	-	4.719	4.028	2.774	9.586	7.371	32.382	-
1.2 Finanziamenti a banche	3.385	-	-	-	-	-	-	-
1.3 Finanziamenti a clientela	15.654	4.940	-	-	-	-	-	-
- c/c	6	-	-	-	-	-	-	-
- altri finanziamenti	15.648	4.940	-	-	-	-	-	-
- con opzione di rimborso anticipato	-	-	-	-	-	-	-	-
- altri	15.648	4.940	-	-	-	-	-	-
2. Passività per cassa	87.315	5.488	883	-	6.972	-	-	-
2.1 Debiti verso clientela	83.159	4.220	433	-	-	-	-	-
- c/c	77.768	-	-	-	-	-	-	-
- altri debiti	5.391	4.220	433	-	-	-	-	-
- con opzione di rimborso anticipato	-	-	-	-	-	-	-	-
- altri	5.391	4.220	433	-	-	-	-	-
2.2 Debiti verso banche	4.156	1.268	450	-	6.972	-	-	-
- c/c	520	-	-	-	-	-	-	-
- altri debiti	3.636	1.268	450	-	6.972	-	-	-
2.3 Titoli di debito	-	-	-	-	-	-	-	-
- con opzione di rimborso anticipato	-	-	-	-	-	-	-	-
- altri	-	-	-	-	-	-	-	-
2.4 Altre passività	-	-	-	-	-	-	-	-
- con opzione di rimborso anticipato	-	-	-	-	-	-	-	-
- altri	-	-	-	-	-	-	-	-
3. Derivati finanziari								
3.1 Con titolo sottostante								
- Opzioni								
+ Posizioni lunghe	-	-	-	-	-	-	-	-
+ Posizioni corte	-	-	-	-	-	-	-	-
- Altri derivati								
+ Posizioni lunghe	-	1.390	-	-	868	2.233	-	-
+ Posizioni corte	-	1.928	565	716	-	375	648	-
3.2 Senza titolo sottostante								
- Opzioni								
+ Posizioni lunghe	-	-	-	-	-	-	-	-
+ Posizioni corte	-	-	-	-	-	-	-	-
- Altri derivati								
+ Posizioni lunghe	-	15.251	-	3.045	13.855	1.075	1.653	-
+ Posizioni corte	-	5.516	-	3.848	-	500	25.015	-
4. Altre operazioni fuori bilancio								
+ Posizioni lunghe	-	2.260	-	-	-	-	-	-
+ Posizioni corte	-	2.260	-	-	-	-	-	-

Indice di sezione

Indice generale

Relazione Finanziaria Annuale 2022
Gruppo Poste Italiane

1. Portafoglio bancario: distribuzione per durata residua (per data di riprezzamento) delle attività e delle passività finanziarie

Valuta di denominazione: Dollaro USA

Tipologia/Durata residua (milioni di euro)	A vista	Fino a 3 mesi	Da oltre 3 mesi fino a 6 mesi	Da oltre 6 mesi fino a 1 anno	Da oltre 1 anno fino a 5 anni	Da oltre 5 anni fino a 10 anni	Oltre 10 anni	Durata indet.
1. Attività per cassa	1	-	-	-	-	-	-	-
1.1 Titoli di debito	-	-	-	-	-	-	-	-
- con opzione di rimborso anticipato	-	-	-	-	-	-	-	-
- altri	-	-	-	-	-	-	-	-
1.2 Finanziamenti a banche	1	-	-	-	-	-	-	-
1.3 Finanziamenti a clientela	-	-	-	-	-	-	-	-
- c/c	-	-	-	-	-	-	-	-
- altri finanziamenti	-	-	-	-	-	-	-	-
- con opzione di rimborso anticipato	-	-	-	-	-	-	-	-
- altri	-	-	-	-	-	-	-	-
2. Passività per cassa	-	-	-	-	-	-	-	-
2.1 Debiti verso clientela	-	-	-	-	-	-	-	-
- c/c	-	-	-	-	-	-	-	-
- altri debiti	-	-	-	-	-	-	-	-
- con opzione di rimborso anticipato	-	-	-	-	-	-	-	-
- altri	-	-	-	-	-	-	-	-
2.2 Debiti verso banche	-	-	-	-	-	-	-	-
- c/c	-	-	-	-	-	-	-	-
- altri debiti	-	-	-	-	-	-	-	-
2.3 Titoli di debito	-	-	-	-	-	-	-	-
- con opzione di rimborso anticipato	-	-	-	-	-	-	-	-
- altri	-	-	-	-	-	-	-	-
2.4 Altre passività	-	-	-	-	-	-	-	-
- con opzione di rimborso anticipato	-	-	-	-	-	-	-	-
- altri	-	-	-	-	-	-	-	-
3. Derivati finanziari								
3.1 Con titolo sottostante								
- Opzioni								
+ Posizioni lunghe	-	-	-	-	-	-	-	-
+ Posizioni corte	-	-	-	-	-	-	-	-
- Altri derivati								
+ Posizioni lunghe	-	-	-	-	-	-	-	-
+ Posizioni corte	-	-	-	-	-	-	-	-
3.2 Senza titolo sottostante								
- Opzioni								
+ Posizioni lunghe	-	-	-	-	-	-	-	-
+ Posizioni corte	-	-	-	-	-	-	-	-
- Altri derivati								
+ Posizioni lunghe	-	-	-	-	-	-	-	-
+ Posizioni corte	-	-	-	-	-	-	-	-
4. Altre operazioni fuori bilancio								
+ Posizioni lunghe	-	-	-	-	-	-	-	-
+ Posizioni corte	-	-	-	-	-	-	-	-

Indice generale

Indice di sezione

I Bilanci di Poste Italiane al 31 dicembre 2022
Nota integrativa**1. Portafoglio bancario: distribuzione per durata residua (per data di riprezzamento) delle attività e delle passività finanziarie**

Valuta di denominazione: Franco Svizzera

Tipologia/Durata residua (milioni di euro)	A vista	Fino a 3 mesi	Da oltre 3 mesi fino a 6 mesi	Da oltre 6 mesi fino a 1 anno	Da oltre 1 anno fino a 5 anni	Da oltre 5 anni fino a 10 anni	Oltre 10 anni	Durata indet.
1. Attività per cassa	2	-	-	-	-	-	-	-
1.1 Titoli di debito	-	-	-	-	-	-	-	-
- con opzione di rimborso anticipato	-	-	-	-	-	-	-	-
- altri	-	-	-	-	-	-	-	-
1.2 Finanziamenti a banche	2	-	-	-	-	-	-	-
1.3 Finanziamenti a clientela	-	-	-	-	-	-	-	-
- c/c	-	-	-	-	-	-	-	-
- altri finanziamenti	-	-	-	-	-	-	-	-
- con opzione di rimborso anticipato	-	-	-	-	-	-	-	-
- altri	-	-	-	-	-	-	-	-
2. Passività per cassa	-	-	-	-	-	-	-	-
2.1 Debiti verso clientela	-	-	-	-	-	-	-	-
- c/c	-	-	-	-	-	-	-	-
- altri debiti	-	-	-	-	-	-	-	-
- con opzione di rimborso anticipato	-	-	-	-	-	-	-	-
- altri	-	-	-	-	-	-	-	-
2.2 Debiti verso banche	-	-	-	-	-	-	-	-
- c/c	-	-	-	-	-	-	-	-
- altri debiti	-	-	-	-	-	-	-	-
2.3 Titoli di debito	-	-	-	-	-	-	-	-
- con opzione di rimborso anticipato	-	-	-	-	-	-	-	-
- altri	-	-	-	-	-	-	-	-
2.4 Altre passività	-	-	-	-	-	-	-	-
- con opzione di rimborso anticipato	-	-	-	-	-	-	-	-
- altri	-	-	-	-	-	-	-	-
3. Derivati finanziari								
3.1 Con titolo sottostante								
- Opzioni								
+ Posizioni lunghe	-	-	-	-	-	-	-	-
+ Posizioni corte	-	-	-	-	-	-	-	-
- Altri derivati								
+ Posizioni lunghe	-	-	-	-	-	-	-	-
+ Posizioni corte	-	-	-	-	-	-	-	-
3.2 Senza titolo sottostante								
- Opzioni								
+ Posizioni lunghe	-	-	-	-	-	-	-	-
+ Posizioni corte	-	-	-	-	-	-	-	-
- Altri derivati								
+ Posizioni lunghe	-	-	-	-	-	-	-	-
+ Posizioni corte	-	-	-	-	-	-	-	-
4. Altre operazioni fuori bilancio								
+ Posizioni lunghe	-	-	-	-	-	-	-	-
+ Posizioni corte	-	-	-	-	-	-	-	-

Indice di sezione

Indice generale

Relazione Finanziaria Annuale 2022
Gruppo Poste Italiane

1. Portafoglio bancario: distribuzione per durata residua (per data di riprezzamento) delle attività e delle passività finanziarie

Valuta di denominazione: Altre valute

Tipologia/Durata residua (milioni di euro)	A vista	Fino a 3 mesi	Da oltre 3 mesi fino a 6 mesi	Da oltre 6 mesi fino a 1 anno	Da oltre 1 anno fino a 5 anni	Da oltre 5 anni fino a 10 anni	Oltre 10 anni	Durata indet.
1. Attività per cassa	1	-	-	-	-	-	-	-
1.1 Titoli di debito	-	-	-	-	-	-	-	-
- con opzione di rimborso anticipato	-	-	-	-	-	-	-	-
- altri	-	-	-	-	-	-	-	-
1.2 Finanziamenti a banche	1	-	-	-	-	-	-	-
1.3 Finanziamenti a clientela	-	-	-	-	-	-	-	-
- c/c	-	-	-	-	-	-	-	-
- altri finanziamenti	-	-	-	-	-	-	-	-
- con opzione di rimborso anticipato	-	-	-	-	-	-	-	-
- altri	-	-	-	-	-	-	-	-
2. Passività per cassa	-	-	-	-	-	-	-	-
2.1 Debiti verso clientela	-	-	-	-	-	-	-	-
- c/c	-	-	-	-	-	-	-	-
- altri debiti	-	-	-	-	-	-	-	-
- con opzione di rimborso anticipato	-	-	-	-	-	-	-	-
- altri	-	-	-	-	-	-	-	-
2.2 Debiti verso banche	-	-	-	-	-	-	-	-
- c/c	-	-	-	-	-	-	-	-
- altri debiti	-	-	-	-	-	-	-	-
2.3 Titoli di debito	-	-	-	-	-	-	-	-
- con opzione di rimborso anticipato	-	-	-	-	-	-	-	-
- altri	-	-	-	-	-	-	-	-
2.4 Altre passività	-	-	-	-	-	-	-	-
- con opzione di rimborso anticipato	-	-	-	-	-	-	-	-
- altri	-	-	-	-	-	-	-	-
3. Derivati finanziari								
3.1 Con titolo sottostante								
- Opzioni								
+ Posizioni lunghe	-	-	-	-	-	-	-	-
+ Posizioni corte	-	-	-	-	-	-	-	-
- Altri derivati								
+ Posizioni lunghe	-	-	-	-	-	-	-	-
+ Posizioni corte	-	-	-	-	-	-	-	-
3.2 Senza titolo sottostante								
- Opzioni								
+ Posizioni lunghe	-	-	-	-	-	-	-	-
+ Posizioni corte	-	-	-	-	-	-	-	-
- Altri derivati								
+ Posizioni lunghe	-	-	-	-	-	-	-	-
+ Posizioni corte	-	-	-	-	-	-	-	-
4. Altre operazioni fuori bilancio								
+ Posizioni lunghe	-	-	-	-	-	-	-	-
+ Posizioni corte	-	-	-	-	-	-	-	-

Indice generale

Indice di sezione

I Bilanci di Poste Italiane al 31 dicembre 2022
Nota integrativa

2. Portafoglio bancario: modelli interni e altre metodologie per l'analisi di sensitività

Rischio di tasso di interesse sul *fair value*

La *sensitivity* al rischio di tasso di interesse sul *fair value* delle posizioni interessate è calcolata in conseguenza di un ipotetico *shift* parallelo della curva dei tassi di mercato di +/- 100 bps. Le misure di sensitività indicate dall'analisi svolta offrono un riferimento di base, utilizzabile per apprezzare le potenziali variazioni del *fair value*, in caso di oscillazioni dei tassi di interesse.

Alla data del 31 dicembre 2022 il portafoglio delle Attività finanziarie valutate al *fair value* con impatto sulla redditività complessiva del Patrimonio BancoPosta ha una *duration* di 5,01 per il portafoglio titoli e derivati (al 31 dicembre 2021 la *duration* era pari a 5,15)²⁸⁴. La *sensitivity* risulta evidenziata in tabella.

Rischio di tasso di interesse sul *fair value*

Data di riferimento dell'analisi (milioni di euro)	Nozionale*	<i>Fair value</i>	Delta valore		Margine di intermediazione		Riserve di Patrimonio netto al lordo delle imposte	
			+100bps	-100bps	+100bps	-100bps	+100bps	-100bps
Effetti 2022								
Attività finanziarie valutate al <i>fair value</i> con impatto sulla redditività complessiva								
Titoli a reddito fisso	37.489	33.161	(805)	784	-	-	(805)	784
Crediti d'imposta Legge n. 77/2020	-	-	-	-	-	-	-	-
Attivo – Derivati di copertura	1.806	350	79	(95)	-	-	79	(95)
Passivo – Derivati di copertura	2.793	(96)	(148)	158	-	-	(148)	158
Variabilità al 31 dicembre 2022	42.088	33.415	(874)	847	-	-	(874)	847
Effetti 2021								
Attività finanziarie valutate al <i>fair value</i> con impatto sulla redditività complessiva								
Titoli a reddito fisso	31.415	37.626	(717)	600	-	-	(717)	600
Crediti d'imposta Legge n. 77/2020	3.538	3.301	(65)	67	-	-	(65)	67
Attivo – Derivati di copertura	2.129	77	220	(257)	-	-	220	(257)
Passivo – Derivati di copertura	-	-	-	-	-	-	-	-
Variabilità al 31 dicembre 2021	37.082	41.004	(562)	410	-	-	(562)	410

* Per i derivati che comportano lo scambio di capitali (titoli o altre attività) è stato indicato il prezzo di regolamento dei contratti così come richiesto dalla Circolare n. 262/2005 della Banca d'Italia.

Il complesso degli impieghi del Patrimonio BancoPosta è classificato nelle Attività finanziarie valutate al costo ammortizzato e nelle Attività finanziarie valutate al *fair value* con impatto sulla redditività complessiva. La *sensitivity analysis* riportata riguarda quest'ultima categoria di attività e i relativi strumenti finanziari derivati.

In particolare, il rischio in commento riguarda:

- nell'ambito delle Attività finanziarie valutate al *fair value* con impatto sulla redditività complessiva, titoli di Stato a reddito fisso per 33.161 milioni di euro, costituiti da titoli a tasso fisso per 17.126 milioni di euro, titoli a tasso variabile per 491 milioni di euro, titoli a tasso variabile ricondotti a posizioni di tasso fisso mediante *interest rate swap* di *cash flow hedge* per 3.117 milioni di euro, titoli indicizzati all'inflazione per 775 milioni di euro e titoli a tasso fisso o variabile ricondotti a posizioni a tasso variabile mediante contratti derivati di *fair value hedge* per 11.652 milioni di euro (di cui 4.078 milioni di euro con partenza *forward start*);
- nell'ambito dei derivati di copertura, contratti di vendita a termine di titoli di Stato per un valore nozionale di 1.390 milioni di euro e contratti di acquisto a termine di titoli di Stato per un valore nozionale di 3.209 milioni di euro, classificati come derivati di copertura di *cash flow hedge*.

284. Al 31 dicembre 2021 la *duration* dei crediti d'imposta valutati al *fair value* con impatto sulla redditività complessiva era pari a 2; tali crediti dal 1° ottobre 2022 sono valutati al costo ammortizzato.

Indice di sezione

Indice generale

Relazione Finanziaria Annuale 2022
Gruppo Poste Italiane

Rischio *spread*

Il rischio *spread* è riconducibile alla significatività assunta dall'impatto dello *spread* tra tassi di rendimento dei debiti sovrani sul *fair value* dei titoli euro governativi, dove lo *spread* riflette la percezione di mercato del merito creditizio degli enti emittenti.

La sensitività del valore del portafoglio dei titoli emessi o garantiti dallo Stato italiano al rischio creditizio della Repubblica italiana risulta superiore a quella riferita al solo movimento dei tassi di interesse c.d. *risk free*. Tale situazione ha origine dal fatto che la variazione dello *spread* creditizio non è oggetto di copertura e riguarda l'intero portafoglio titoli e quindi sia la componente a tasso fisso, sia quella a tasso variabile. Infatti, in quest'ultimo caso i derivati di *fair value hedge*, che trasformano il titolo in tasso variabile, coprono solo il rischio tasso di interesse "*risk free*" e non anche il rischio creditizio. Pertanto, una variazione dello *spread* creditizio impatta in eguale misura tanto sui titoli a tasso fisso che sui titoli a tasso variabile.

La *sensitivity* allo *spread*²⁸⁵ è calcolata applicando uno *shift* di +/- 100 bps alla curva dei rendimenti dei titoli governativi italiani.

Di seguito si riporta l'esito dell'analisi di sensitività effettuata.

Rischio *spread* sul *fair value*

Data di riferimento dell'analisi (milioni di euro)	Nozionale*	Fair value	Delta valore		Margine di intermediazione		Riserve di Patrimonio netto al lordo delle imposte	
			+100bps	-100bps	+100bps	-100bps	+100bps	-100bps
Effetti 2022								
Attività finanziarie valutate al <i>fair value</i> con impatto sulla redditività complessiva								
Titoli a reddito fisso	37.489	33.161	(2.830)	3.343	-	-	(2.830)	3.343
Attivo – Derivati di copertura	1.806	350	78	(94)	-	-	78	(94)
Passivo – Derivati di copertura	2.793	(96)	(156)	166	-	-	(156)	166
Variabilità al 31 dicembre 2022	42.088	33.415	(2.908)	3.415	-	-	(2.908)	3.415
Effetti 2021								
Attività finanziarie valutate al <i>fair value</i> con impatto sulla redditività complessiva								
Titoli a reddito fisso	31.415	37.626	(4.305)	5.198	-	-	(4.305)	5.198
Attivo – Derivati di copertura	2.129	77	227	(264)	-	-	227	(264)
Passivo – Derivati di copertura	-	-	-	-	-	-	-	-
Variabilità al 31 dicembre 2021	33.544	37.703	(4.078)	4.934	-	-	(4.078)	4.934

* Per i derivati che comportano lo scambio di capitali (titoli o altre attività) è stato indicato il prezzo di regolamento dei contratti così come richiesto dalla Circolare n. 262/2005 della Banca d'Italia.

Si evidenzia che un'eventuale variazione dello *spread* non comporterebbe effetti contabili sul portafoglio delle Attività finanziarie valutate al costo ammortizzato, ma inciderebbe unicamente sull'ammontare delle *plus/minus* latenti. In altri termini, i titoli a reddito fisso valutati al costo ammortizzato che al 31 dicembre 2022 ammontano a 27.699 milioni di euro (nominale di 28.304 milioni di euro) e il cui *fair value* è di 23.651 milioni di euro, a seguito di un incremento di 100 bps dello *spread*, subirebbero una variazione negativa del *fair value*, non riflessa nei dati contabili, di circa 2,45 miliardi di euro.

Le variazioni dello *spread* non rilevano ai fini dei requisiti patrimoniali richiesti al Patrimonio destinato BancoPosta non essendo le riserve di *fair value* comprese nei fondi propri utili ai fini di vigilanza.

Oltre che con l'analisi di *sensitivity*, il Patrimonio BancoPosta monitora il rischio in commento mediante il calcolo della massima perdita potenziale (VaR – *Value at Risk*). Di seguito si riporta l'esito dell'analisi di VaR effettuata tenendo in considerazione la variabilità del fattore rischio *spread*.

285. Le grandezze utilizzate per lo sviluppo della *sensitivity* sono la curva tasso *swap* e la curva BTP (il tasso *swap* a 10 anni è pari a 320 bps, e lo *spread* del BTP rispetto al tasso *swap* a 10 anni è pari a 151 bps).

Indice generale

Indice di sezione

I Bilanci di Poste Italiane al 31 dicembre 2022

Nota integrativa

Rischio *spread* – Analisi di VaR

Data di riferimento dell'analisi (milioni di euro)	Esposizione al rischio		SpreadVaR
	Nozionale	Fair value	
Effetti 2022			
Attività finanziarie valutate al <i>fair value</i> con impatto sulla redditività complessiva			
Titoli a reddito fisso*	37.489	33.161	373
Strumenti finanziari derivati			
<i>Cash flow hedge</i> **	3.209	(92)	31
Variabilità al 31 dicembre 2022	40.698	33.069	384
Effetti 2021			
Attività finanziarie valutate al <i>fair value</i> con impatto sulla redditività complessiva			
Titoli a reddito fisso*	31.415	37.626	267
Strumenti finanziari derivati			
<i>Cash flow hedge</i> **	-	-	-
Variabilità al 31 dicembre 2021	31.415	37.626	267

* Il VAR relativo ai titoli a reddito fisso tiene conto anche delle operazioni di vendita a termine.

** Il VAR relativo ai derivati copertura si riferisce alle operazioni di acquisto a termine complessive.

Il calcolo della massima perdita potenziale (VaR – *Value at Risk*), stimata su basi statistiche con un orizzonte temporale di 1 giorno e un livello di confidenza del 99%, è utilizzato dal Patrimonio BancoPosta anche per il monitoraggio del rischio di mercato. L'analisi effettuata tramite il VaR tiene in considerazione la variabilità del fattore di rischio (*spread*) che storicamente si è manifestata, non limitando l'analisi a uno *shift* parallelo di tutta la curva.

Al fine di monitorare, in maniera congiunta, il rischio *spread* e il rischio tasso di interesse sul *fair value*, di seguito si riporta anche l'esito dell'analisi del VaR effettuata con riferimento alle Attività finanziarie valutate al *fair value* con impatto sulla redditività complessiva e ai relativi strumenti finanziari derivati, tenendo in considerazione la variabilità di entrambi i fattori di rischio:

(milioni di euro)	2022	2021
VaR medio	(454)	(586)
VaR minimo	(285)	(287)
VaR massimo	(641)	(1.626)

Tenuto conto sia delle Attività finanziarie valutate al *fair value* con impatto sulla redditività complessiva (comprensive dei relativi derivati di copertura in essere) che delle vendite a termine l'analisi congiunta del rischio *spread* e del rischio tasso di interesse sul *fair value* evidenzia al 31 dicembre 2022 una perdita potenziale pari a 513 milioni di euro (VaR fine periodo). L'aumento del VaR di fine periodo rispetto ai 337 milioni di euro del 31 dicembre 2021 è dovuta all'aumento della volatilità registrata sui mercati nel corso dell'anno.

Indice di sezione

Indice generale

Relazione Finanziaria Annuale 2022
Gruppo Poste Italiane

Rischio di tasso di interesse sui flussi finanziari

Al 31 dicembre 2021 e al 31 dicembre 2022, la *sensitivity* al rischio di tasso di interesse sui flussi finanziari prodotta dagli strumenti interessati è riassunta nella tabella qui di seguito, calcolata ipotizzando uno *shift* parallelo della curva dei tassi di mercato di +/- 100 bps.

Rischio di tasso di interesse sui flussi finanziari

(milioni di euro)	2022			2021		
	Esposizione a rischio	Margine di intermediazione		Esposizione a rischio	Margine di intermediazione	
		+100 bps	-100 bps		+100 bps	-100 bps
Cassa						
- Depositi presso Banca d'Italia	1.885	19	(19)	4.771	48	(48)
- Depositi presso banche	5	-	-	4	-	-
Attività finanziarie valutate al costo ammortizzato						
Crediti verso banche						
- <i>Collateral</i> a garanzia	1.468	15	(15)	3.313	33	(33)
Crediti verso clientela						
- Deposito presso il MEF (<i>raccolta pubblica</i>)	11.907	119	(119)	12.712	127	(127)
- Deposito presso il MEF (<i>raccolta privati</i>)	1.991	20	(20)	1.990	20	(20)
- <i>Collateral</i> a garanzia	989	10	(10)	1.545	15	(15)
- Crediti verso Patrimonio non destinato	349	3	(3)	175	2	(2)
- Titoli a reddito fisso	8.115	81	(81)	5.770	58	(58)
Attività finanziarie valutate al <i>fair value</i> con impatto sulla redditività complessiva						
- Titoli a reddito fisso	10.540	105	(105)	9.800	98	(98)
Passività finanziarie valutate al costo ammortizzato						
Debiti verso banche						
- <i>Collateral</i> a garanzia	(3.636)	(36)	36	(219)	(2)	2
- Pronti contro termine	(3.996)	(40)	40	(2.956)	(30)	30
Debiti verso clientela						
- <i>Collateral</i> a garanzia	(1.188)	(12)	12	(9)	-	-
Totale variabilità	28.429	284	(284)	36.896	369	(369)

Al 31 dicembre 2022, il rischio in commento è ascrivibile prevalentemente a:

- attività di impiego presso il MEF della liquidità proveniente dalla raccolta su conti correnti postali della Pubblica Amministrazione e dei privati;
- depositi presso Banca d'Italia delle temporanee eccedenze di liquidità derivanti dalla raccolta da privati;
- titoli a tasso fisso emessi dallo Stato italiano ricondotti a posizioni a tasso variabile attraverso la stipula di contratti derivati di *fair value hedge* per un valore nominale complessivo di 18.655 milioni di euro principalmente relativi a: (i) titoli dello Stato italiano per 3.850 milioni di euro, la cui copertura di *fair value hedge* inizia a produrre i suoi effetti nei 12 mesi successivi al periodo in commento; (ii) titoli della Repubblica Italiana del valore nominale di 150 milioni di euro con rendimento legato all'inflazione;
- titoli a tasso variabile emessi dallo Stato italiano per un valore nominale complessivo di 500 milioni di euro;
- crediti di complessivi 2.457 milioni di euro per depositi in garanzia prestati come *collateral* di passività per strumenti finanziari derivati e pronti contro termine;
- debiti di complessivi 4.824 milioni di euro per depositi in garanzia ricevuti come *collateral* di passività per strumenti finanziari derivati;
- Pronti contro termine passivi ricondotti a posizioni a tasso variabile attraverso la stipula di contratti derivati di *fair value hedge* per un valore nominale complessivo di 3.996 milioni di euro.

Indice generale

Indice di sezione

I Bilanci di Poste Italiane al 31 dicembre 2022

Nota integrativa

Rischio di tasso di inflazione sui flussi finanziari

Al 31 dicembre 2022 il rischio in commento riguarda i titoli di Stato indicizzati all'inflazione che non sono stati oggetto di copertura di *cash flow hedge* o *fair value hedge*, detenuti dal Patrimonio BancoPosta per un nominale di 1.022 milioni di euro e un valore di bilancio di 1.110 milioni di euro; gli effetti dell'analisi di sensitività sono trascurabili.

Rischio di prezzo

L'analisi di *sensitivity* sugli strumenti finanziari sensibili al rischio di prezzo si basa su uno *stress* di variabilità calcolato con riferimento alla volatilità storica ad un anno, considerata rappresentativa delle possibili variazioni di mercato.

Rischio di prezzo

Data di riferimento dell'analisi (milioni di euro)	Posizione	Delta valore		Margine di intermediazione		Riserve di Patrimonio netto al lordo delle imposte	
		+ Vol	- Vol	+ Vol	- Vol	+ Vol	- Vol
Effetti 2022							
Attività finanziarie valutate al <i>fair value</i> con impatto a Conto economico							
Titoli di capitale	40	12	(12)	12	(12)	-	-
Passività finanziarie di negoziazione	(4)	(12)	12	(12)	12	-	-
Variabilità al 31 dicembre 2022	36	-	-	-	-	-	-
Effetti 2021							
Attività finanziarie valutate al <i>fair value</i> con impatto a Conto economico							
Titoli di capitale	39	10	(10)	10	(10)	-	-
Passività finanziarie di negoziazione	(3)	(9)	9	(9)	9	-	-
Variabilità al 31 dicembre 2021	36	1	(1)	1	(1)	-	-

Gli investimenti in azioni sono commentati nella Parte B, Attivo, tabella 2.5.

Ai fini dell'analisi di *sensitivity*, agli investimenti in azioni privilegiate di Visa Incorporated (Serie C *Convertible Participating Preferred Stock* e Serie A *Preferred Stock*) presenti in portafoglio è stato associato il corrispondente valore delle azioni Classe A, tenuto conto della volatilità delle azioni quotate sul NYSE. Tale volatilità è stata attenuata dalla vendita a termine parziale delle azioni ordinarie Visa Incorporated Serie C, stipulata nel corso del 2021. Il rischio di prezzo per le citate azioni è anche monitorato mediante il calcolo del VaR.

Di seguito si riporta l'esito dell'analisi del VaR effettuata:

(milioni di euro)	2022	2021
VaR fine periodo	-	-
VaR medio	-	-
VaR minimo	-	-
VaR massimo	-	(1)

[Indice di sezione](#)[Indice generale](#)

Relazione Finanziaria Annuale 2022
Gruppo Poste Italiane

2.3 Rischio di cambio

Informazioni di natura qualitativa

A. Aspetti generali, processi di gestione e metodi di misurazione del rischio di cambio

Il rischio di cambio rappresenta il rischio di subire perdite per effetto di avverse variazioni dei corsi delle divise estere su tutte le posizioni detenute indipendentemente dal portafoglio di allocazione. Tale rischio per il Patrimonio BancoPosta deriva principalmente dai conti correnti bancari in valuta, dalla cassa valute e dalle azioni VISA²⁸⁶.

Il controllo del rischio di cambio è assicurato dalla funzione di Risk Management e si basa sulle risultanze delle analisi di misurazione dell'esposizione al rischio e sul rispetto di quanto indicato nelle Linee guida della gestione finanziaria che limitano l'operatività in cambi ai servizi di cambia valute e bonifici esteri.

La misurazione del rischio di cambio viene effettuata utilizzando la metodologia prudenziale in vigore per le banche (cfr. Regolamento (UE) n. 575/2013). Inoltre viene effettuata periodicamente l'analisi di sensitività sulle poste soggette a rischio di cambio con riferimento alle posizioni più significative ipotizzando uno scenario di *stress* determinato dai livelli di volatilità del tasso di cambio per ciascuna posizione valutaria ritenuta rilevante. In particolare, è applicata una variazione del tasso di cambio pari alla volatilità storica ad un anno, considerata rappresentativa delle possibili variazioni di mercato.

286. Il rischio di cambio relativo alle azioni VISA è stato mitigato attraverso un'operazione di vendita a termine posta in essere nel corso del 2021.

Indice generale

Indice di sezione

I Bilanci di Poste Italiane al 31 dicembre 2022
Nota integrativa**B. Attività di copertura del rischio di cambio****Informazioni di natura quantitativa**

1. Distribuzione per valuta di denominazione delle attività, delle passività e dei derivati

Voci (milioni di euro)	Valute					
	Dollari USA	Franchi Svizzera	Sterlina Gran Bretagna	Yen Giappone	Dinaro Tunisia	Altre valute
A. Attività finanziarie	41	2	1	-	-	-
A.1 Titoli di debito	-	-	-	-	-	-
A.2 Titoli di capitale	40	-	-	-	-	-
A.3 Finanziamenti a banche	1	2	1	-	-	-
A.4 Finanziamenti a clientela	-	-	-	-	-	-
A.5 Altre attività finanziarie	-	-	-	-	-	-
B. Altre attività	17	4	2	-	-	-
C. Passività finanziarie	-	-	-	-	-	-
C.1 Debiti verso banche	-	-	-	-	-	-
C.2 Debiti verso clientela	-	-	-	-	-	-
C.3 Titoli di debito	-	-	-	-	-	-
C.4 Altre passività finanziarie	-	-	-	-	-	-
D. Altre passività	-	1	-	-	-	-
E. Derivati finanziari						
- Opzioni						
+ Posizioni lunghe	-	-	-	-	-	-
+ Posizioni corte	-	-	-	-	-	-
- Altri derivati						
+ Posizioni lunghe	35	-	-	-	-	-
+ Posizioni corte	39	-	-	-	-	-
Totale attività	93	6	3	-	-	-
Totale passività	39	1	-	-	-	-
Sbilancio (+/-)	54	5	3	-	-	-

Le "Altre attività" si riferiscono alla valuta giacente presso gli Uffici Postali per il servizio di cambia valuta.

Indice di sezione

Indice generale

Relazione Finanziaria Annuale 2022
Gruppo Poste Italiane

2. Modelli interni e altre metodologie per l'analisi di sensitività

L'applicazione della volatilità verificatasi nell'esercizio al tasso di cambio con riferimento alle esposizioni più significative, rappresentate da investimenti in azioni, determina gli effetti rappresentati nella tabella seguente.

Rischio di cambio – Valuta USD

Data di riferimento dell'analisi (milioni di euro)	Posizione in USD/000	Posizione in EUR/000	Delta valore		Margine di intermediazione		Riserve di Patrimonio netto al lordo delle imposte	
			+ Vol	- Vol	+ Vol	- Vol	+ Vol	- Vol
			260gg	260gg	260gg	260gg	260gg	260gg
Effetti 2022								
Attività finanziarie valutate al <i>fair value</i> con impatto a Conto economico								
Titoli di capitale	42	40	4	(4)	4	(4)	-	-
Passività di negoziazione	(4)	(4)	(4)	4	(4)	4	-	-
Variabilità al 31 dicembre 2022	38	36	-	-	-	-	-	-
Effetti 2021								
Attività finanziarie valutate al <i>fair value</i> con impatto a Conto economico								
Titoli di capitale	44	39	2	(2)	2	(2)	-	-
Passività di negoziazione	(3)	(3)	(2)	2	(2)	2	-	-
Variabilità al 31 dicembre 2021	41	36	-	-	-	-	-	-

Indice generale

Indice di sezione

I Bilanci di Poste Italiane al 31 dicembre 2022
Nota integrativa

Sezione 3 – Gli strumenti derivati e le politiche di copertura

3.1 Gli strumenti derivati di negoziazione

A. Derivati finanziari

A.1 Derivati finanziari di negoziazione: valori nozionali di fine periodo

Attività sottostanti/Tipologie derivati (milioni di euro)	Totale al 31.12.2022				Totale al 31.12.2021			
	Over the counter			Mercati organizzati	Over the counter			Mercati organizzati
	Controparti centrali	Senza controparti centrali			Controparti centrali	Senza controparti centrali		
		Con accordi di compensazione	Senza accordi di compensazione	Con accordi di compensazione		Senza accordi di compensazione		
1. Titoli di debito e tassi d'interesse	-	-	-	-	-	-	-	-
a) Opzioni	-	-	-	-	-	-	-	-
b) Swap	-	-	-	-	-	-	-	-
c) Forward	-	-	-	-	-	-	-	-
d) Futures	-	-	-	-	-	-	-	-
e) Altri	-	-	-	-	-	-	-	-
2. Titoli di capitale e indici azionari	-	35	-	-	-	35	-	-
a) Opzioni	-	-	-	-	-	-	-	-
b) Swap	-	-	-	-	-	-	-	-
c) Forward	-	35	-	-	-	35	-	-
d) Futures	-	-	-	-	-	-	-	-
e) Altri	-	-	-	-	-	-	-	-
3. Valute e oro	-	-	-	-	-	-	-	-
a) Opzioni	-	-	-	-	-	-	-	-
b) Swap	-	-	-	-	-	-	-	-
c) Forward	-	-	-	-	-	-	-	-
d) Futures	-	-	-	-	-	-	-	-
e) Altri	-	-	-	-	-	-	-	-
4. Merci	-	-	-	-	-	-	-	-
5. Altri	-	-	-	-	-	-	-	-
Totale	-	35	-	-	-	35	-	-

Indice di sezione

Indice generale

Relazione Finanziaria Annuale 2022
Gruppo Poste ItalianeA.2 Derivati finanziari di negoziazione: *fair value* lordo positivo e negativo – ripartizione per prodotti

Tipologie derivati (milioni di euro)	Totale al 31.12.2022			Totale al 31.12.2021		
	Over the counter		Mercati organizzati	Over the counter		Mercati organizzati
	Controparti centrali	Senza controparti centrali		Controparti centrali	Senza controparti centrali	
		Con accordi di compensazione	Senza accordi di compensazione		Con accordi di compensazione	Senza accordi di compensazione
1. Fair value positivo						
a) Opzioni	-	-	-	-	-	-
b) Interest rate swap	-	-	-	-	-	-
c) Cross currency swap	-	-	-	-	-	-
d) Equity swap	-	-	-	-	-	-
e) Forward	-	-	-	-	-	-
f) Futures	-	-	-	-	-	-
g) Altri	-	-	-	-	-	-
Totale	-	-	-	-	-	-
2. Fair value negativo						
a) Opzioni	-	-	-	-	-	-
b) Interest rate swap	-	-	-	-	-	-
c) Cross currency swap	-	-	-	-	-	-
d) Equity swap	-	-	-	-	-	-
e) Forward	-	(4)	-	-	(3)	-
f) Futures	-	-	-	-	-	-
g) Altri	-	-	-	-	-	-
Totale	-	(4)	-	-	(3)	-

Indice generale

Indice di sezione

I Bilanci di Poste Italiane al 31 dicembre 2022
Nota integrativaA.3 Derivati finanziari di negoziazione OTC: valori nozionali, *fair value* lordo positivo e negativo per controparti

Attività sottostanti (milioni di euro)	Controparti centrali	Banche	Altre società finanziarie	Altri soggetti
Contratti non rientranti in accordi di compensazione				
1) Titoli di debito e tassi d'interesse				
- valore nozionale	X	-	-	-
- <i>fair value</i> positivo	X	-	-	-
- <i>fair value</i> negativo	X	-	-	-
2) Titoli di capitale e indici azionari				
- valore nozionale	X	-	-	-
- <i>fair value</i> positivo	X	-	-	-
- <i>fair value</i> negativo	X	-	-	-
3) Valute e oro				
- valore nozionale	X	-	-	-
- <i>fair value</i> positivo	X	-	-	-
- <i>fair value</i> negativo	X	-	-	-
4) Merci				
- valore nozionale	X	-	-	-
- <i>fair value</i> positivo	X	-	-	-
- <i>fair value</i> negativo	X	-	-	-
5) Altri				
- valore nozionale	X	-	-	-
- <i>fair value</i> positivo	X	-	-	-
- <i>fair value</i> negativo	X	-	-	-
Contratti rientranti in accordi di compensazione				
1) Titoli di debito e tassi d'interesse				
- valore nozionale	-	-	-	-
- <i>fair value</i> positivo	-	-	-	-
- <i>fair value</i> negativo	-	-	-	-
2) Titoli di capitale e indici azionari				
- valore nozionale	-	35	-	-
- <i>fair value</i> positivo	-	-	-	-
- <i>fair value</i> negativo	-	(4)	-	-
3) Valute e oro				
- valore nozionale	-	-	-	-
- <i>fair value</i> positivo	-	-	-	-
- <i>fair value</i> negativo	-	-	-	-
4) Merci				
- valore nozionale	-	-	-	-
- <i>fair value</i> positivo	-	-	-	-
- <i>fair value</i> negativo	-	-	-	-
5) Altri				
- valore nozionale	-	-	-	-
- <i>fair value</i> positivo	-	-	-	-
- <i>fair value</i> negativo	-	-	-	-

Indice di sezione

Indice generale

Relazione Finanziaria Annuale 2022
Gruppo Poste Italiane

A.4 Vita residua dei derivati finanziari di negoziazione OTC: valori nozionali

Sottostanti/Vita residua (milioni di euro)	Fino a 1 anno	Oltre 1 anno e fino a 5 anni	Oltre 5 anni	Totale
A.1 Derivati finanziari su titoli di debito e tassi d'interesse	-	-	-	-
A.2 Derivati finanziari su titoli di capitale e indici azionari	35	-	-	35
A.3 Derivati finanziari su valute e oro	-	-	-	-
A.4 Derivati finanziari su merci	-	-	-	-
A.5 Altri derivati finanziari	-	-	-	-
Totale al 31.12.2022	35	-	-	35
Totale al 31.12.2021	-	35	-	35

3.2 Le coperture contabili

Il Patrimonio BancoPosta attua politiche di copertura del *fair value* e dei flussi finanziari per le quali si è avvalso della facoltà prevista dall'IFRS 9 di mantenere le preesistenti regole di contabilizzazione previste dallo IAS 39.

La riforma dei principali parametri di riferimento dei tassi di interesse denominata "Riforma IBOR (*InterBank Offered Rate*)", ha coinvolto gli organismi di regolamentazione in varie giurisdizioni in tutto il mondo con l'obiettivo di sostituire alcuni tassi interbancari con tassi alternativi privi di rischio e di predisporre le linee guida per aggiornare i modelli contrattuali.

Attualmente i principali indici di riferimento per l'area euro sono:

- l'*Euro Short Term Rate* – ESTR (amministrato dalla Banca Centrale Europea e pubblicato a partire dal 2 ottobre 2019) che ha sostituito l'*Euro OverNight Index Average* (EONIA – non più quotato dal 1 gennaio 2022) ridefinendolo come ESTR più 8,5 bp;
- l'EURIBOR (amministrato dallo *European Money Market Institute*), il cui processo di riforma si è concluso a novembre 2019.

Il Patrimonio BancoPosta detiene strumenti finanziari indicizzati all'EURIBOR che continua ad essere quotato giornalmente e i relativi flussi di cassa continuano ad essere scambiati con le controparti come di consueto. Relativamente a questo parametro non vi è dunque incertezza derivante dalla riforma IBOR al 31 dicembre 2022. Tali strumenti sono oggetto di collateralizzazione giornaliera remunerata ad EONIA (dal 2022 ESTR + 8,5 bp).

In particolare, il Patrimonio destinato detiene *interest rate swaps* designati come strumenti di copertura di *fair value hedge* che hanno la c.d. "gamba" variabile indicizzata all'EURIBOR, per un nozionale di 31.936 milioni di euro. Con particolare riferimento a quasi la totalità di questi strumenti, i flussi di cassa sono alla data del 31 dicembre 2022 scontati al tasso EONIA definito come ESTR più 8,5 bp e non al tasso ESTR, così come definito nei contratti in essere con le controparti.

Informazioni di natura qualitativa

A. Attività di copertura del *fair value*

Il Patrimonio BancoPosta detiene un portafoglio di titoli di Stato, BTP a tasso fisso e BTP indicizzati all'inflazione, esposto alle variazioni di *fair value* dovute all'oscillazione dei tassi di interesse e del tasso di inflazione.

Al fine di limitare il rischio di tasso sul *fair value*, il Patrimonio BancoPosta stipula contratti di *Interest Rate Swap* (IRS) *Over the Counter* (OTC) di *fair value hedge* designati a copertura specifica dei titoli in portafoglio. L'obiettivo di tali operazioni è proteggere il *fair value* dei titoli dalle oscillazioni dei tassi di interesse o dell'inflazione.

Inoltre, il Patrimonio BancoPosta effettua operatività in Pronti contro termine passivi, su titoli euro governativi o con garanzia dello Stato italiano, con diverse finalità tra le quali quella di investire in titoli di Stato, di fronteggiare fabbisogni di liquidità derivanti dalla dinamica della raccolta sui conti correnti e di gestire attivamente la posizione di tesoreria e i depositi di garanzia a fronte di operazioni di collateralizzazione. Tali operazioni sono principalmente a tasso fisso e, pertanto, sono esposte alle variazioni di *fair value* dovute all'oscillazione dei tassi di interesse.

Al fine di limitare il rischio di tasso sul *fair value*, il Patrimonio BancoPosta stipula contratti di *Interest Rate Swap* (IRS) *Over the Counter* (OTC) di *fair value hedge* designati a copertura specifica dei Pronti contro termine in portafoglio.

[Indice generale](#)[Indice di sezione](#)I Bilanci di Poste Italiane al 31 dicembre 2022
Nota integrativa

B. Attività di copertura dei flussi finanziari

Il Patrimonio BancoPosta stipula:

- contratti di **acquisto a termine** di titoli di Stato, al fine di limitare l'esposizione al rischio di tasso di interesse derivante dall'esigenza di reinvestire la liquidità rinveniente dai titoli in portafoglio giunti a scadenza;
- contratti di **vendita a termine** di titoli di Stato, al fine di perseguire la stabilizzazione dei rendimenti.

Tali derivati si configurano come operazioni di *cash flow hedge* di *forecast transactions*.

Inoltre, il Patrimonio BancoPosta detiene un portafoglio di titoli BTP indicizzati all'inflazione esposto alla variabilità dei flussi di cassa con riferimento al parametro variabile inflazione.

Al fine di limitare il rischio di tasso d'interesse sui flussi finanziari, il Patrimonio BancoPosta stipula *Interest Rate Swap* o *Inflation Swap* OTC di *cash flow hedge* aventi ad oggetto la copertura specifica dei titoli in portafoglio. L'obiettivo di tali operazioni è stabilizzare il rendimento del titolo fino alla scadenza, indipendentemente dall'andamento futuro del parametro variabile.

C. Attività di copertura di investimenti esteri

Il Patrimonio BancoPosta non attua politiche di copertura di investimenti esteri.

D. Strumenti di copertura

Con riferimento agli strumenti di copertura di *fair value hedge*, la principale fonte di inefficacia identificata è rappresentata dall'uso di *spread*/tassi fissi²⁸⁷ differenti nella determinazione del *fair value* del derivato ipotetico e del derivato effettivamente stipulato. In particolare, ai fini della valutazione dell'efficacia della relazione di copertura, per il primo si considera lo *spread*/tasso fisso al *mid* di mercato che rende il *present value* alla *settlement date* pari a zero, per il secondo quello effettivamente concordato con la controparte.

Con riferimento agli strumenti di copertura di *cash flow hedge*, la principale fonte di inefficacia identificata è rappresentata dalla componente a tasso fisso utilizzata nella determinazione del *fair value* del derivato ipotetico e del derivato stipulato. In particolare, ai fini della valutazione dell'efficacia della relazione di copertura, si considera per il primo il tasso fisso di mercato che rende il *present value* alla *settlement date* pari a zero, per il secondo quello effettivamente concordato con la controparte.

Con riferimento alle coperture di *forecast transactions*, non sono state identificate fonti di inefficacia essendo ipotizzata la perfetta coincidenza tra i prezzi *forward* delle controparti e i prezzi *forward* teorici.

E. Elementi coperti

Il Patrimonio BancoPosta designa come elementi coperti:

- titoli in portafoglio a tasso fisso e indicizzati all'inflazione e Pronti contro termine passivi a tasso fisso, nell'ambito delle politiche di copertura del *fair value*;
- titoli in portafoglio indicizzati all'inflazione e *forecast transactions*, nell'ambito di politiche di copertura dei flussi finanziari.

In particolare, nelle coperture di *fair value* dei titoli di Stato, il rischio di credito della Repubblica Italiana non è oggetto di copertura ed è fissato per tutta la durata dello *swap*. Inoltre, sono attuate coperture totali, con data di inizio immediata e contestuale alla data di acquisto del titolo (*swap spot start*), e parziali con data di inizio successiva a quella di acquisto del titolo (*swap forward start*).

Per quanto riguarda le coperture di *fair value* dei Pronti contro termine sono attuate coperture totali, con data di inizio immediata.

287. Per i Pronti contro termine, la copertura è effettuata definendo la componente a tasso variabile semplicemente indicizzata all'EURIBOR e la componente a tasso fisso che incorpora, invece, le condizioni di mercato.

Indice di sezione

Indice generale

Relazione Finanziaria Annuale 2022

Gruppo Poste Italiane

Con riferimento alle coperture di *fair value hedge*, il Patrimonio BancoPosta valuta l'efficacia del derivato designato in ogni relazione di copertura nel compensare le variazioni di *fair value* dello strumento coperto attraverso un *test* retrospettivo ed un *test* prospettico²⁸⁸, utilizzando i metodi di seguito dettagliati.

Con riferimento al *test* di efficacia retrospettivo, si utilizza l'approccio del "*Dollar offset attraverso il derivato ipotetico*"²⁸⁹. Mediante tale approccio, viene considerato il rapporto (*Hedge Ratio*) tra la variazione del *fair value* del derivato effettivamente stipulato e la variazione del *fair value* del derivato ipotetico, intervenute nell'intervallo temporale compreso tra la data di stipula dell'operazione e la data di valutazione. La copertura è considerata efficace se l'*Hedge Ratio* è compreso nell'intervallo 80% - 125%.

Il derivato ipotetico e il derivato effettivamente stipulato hanno una *settlement date* coerente con l'inizio della copertura (*Spot o Forward start* – per i soli titoli di Stato) e si differenziano per la sola componente *spread*/tasso fisso che è quindi considerata, come già evidenziato, la principale fonte di inefficacia. La parziale inefficacia della copertura, pari alla differenza tra le variazioni di valore dei due derivati (ipotetico ed effettivo) costituisce l'effetto netto della copertura separatamente rilevato a Conto Economico.

Ai fini del *test* di efficacia prospettico, sono adottati approcci diversi a seconda delle caratteristiche dello *swap* di copertura. In particolare:

- l'approccio dei cosiddetti "*Critical terms*"²⁹⁰ per gli *swap spot start*, per i quali "*at inception*" è stato verificato che le caratteristiche della gamba fissa consentono di replicare esattamente i flussi fissi incassati sul titolo oggetto di copertura;
- l'approccio "*Dollar offset attraverso il derivato ipotetico*" per gli *swap forward start* e per gli *swap* di copertura dei Pronti contro termine per i quali il *test* di efficacia prospettico è effettuato calcolando l'*Hedge Ratio* come rapporto tra la variazione del *fair value* del derivato ipotetico e la variazione del *fair value* del derivato effettivo²⁹¹. La copertura è considerata efficace se l'*Hedge Ratio* è compreso nell'intervallo 80% - 125%.

Con riferimento alle coperture di *cash flow hedge*, il Patrimonio BancoPosta valuta l'efficacia del derivato designato in ogni relazione di copertura attraverso un *test* retrospettivo ed un *test* prospettico.

Relativamente a coperture di *forecast transaction*, il *test* di efficacia retrospettivo prevede il calcolo di un *Hedge Ratio* definito come rapporto tra il differenziale tra il *fair value* dell'operazione *forward* chiusa con la controparte alla data di *testing* e di *inception* e il valore attualizzato del differenziale tra il prezzo *forward* teorico del BTP calcolato alla data di *testing* e di *inception*. Ipotizzando la perfetta coincidenza tra i prezzi *forward* delle controparti e i prezzi *forward* teorici, la percentuale di efficacia è sempre pari al 100%. Pertanto, non sussistono fonti di inefficacia.

Ai fini del *test* di efficacia prospettico, si applica l'approccio dei cosiddetti "*Critical terms*" considerata "*at inception*" la coerenza tra strumento di copertura e strumento coperto in base alle caratteristiche qualitative dei contratti²⁹².

Relativamente alla copertura di titoli indicizzati all'inflazione, il *test* di efficacia retrospettivo considera il rapporto (*Hedge Ratio*) tra la variazione del *fair value* del derivato effettivamente stipulato e la variazione del *fair value* del derivato ipotetico, intervenute nell'intervallo temporale compreso tra la data di stipula dell'operazione e la data di valutazione. La copertura è considerata efficace se l'*Hedge Ratio* è compreso nell'intervallo 80% - 125%.

Il derivato ipotetico e il derivato stipulato hanno una *settlement date* coincidente con l'inizio della copertura e si differenziano per la componente a tasso fisso. Inoltre, per i derivati di copertura dei BTP indicizzati all'inflazione, il *fair value* alla data di *settlement* è pari al rateo del titolo maturato dall'ultima data di stacco cedola alla data di *settlement* del derivato. Pertanto, entrambe le fattispecie, sono considerate le principali fonti di inefficacia.

288. Lo IAS 39 richiede di effettuare due *test* di efficacia:

- *test* prospettico: attesta che la relazione di copertura ci si aspetta sia altamente efficace nei periodi futuri;
 - *test* retrospettivo: attesta che la relazione di copertura è stata efficace dall'*inception* alla data di *reporting*.
- Ai fini di definire una copertura efficace, il *test* prospettico deve dimostrare che la copertura sia altamente efficace nel compensare le variazioni di *fair value* o di *cash flow* attribuibili allo strumento coperto durante il periodo di designazione, mentre il risultato del *test* retrospettivo deve essere compreso in un range tra 80% -125%. L'inefficacia può nascere quando lo strumento di copertura e lo strumento coperto: sono in valute differenti; hanno differenti scadenze; usano tassi sottostanti differenti; sono soggetti a rischio controparte differente; lo strumento derivato non ha valore zero all'*inception*.

289. Il *Dollar offset method* è un metodo quantitativo che consiste nel confrontare la variazione del *fair value* o del *cash flow* dello strumento di copertura con la variazione del *fair value* o del *cash flow* dello strumento coperto attribuibile al rischio coperto. A seconda della *policy* prescelta, tale metodo può essere performed:

- su base cumulata, confrontando la *performance* dall'*inception* della copertura;
 - su base periodica, confrontando la *performance* rispetto l'ultima data di *testing*.
- Il *Dollar offset method* può essere effettuato tramite un derivato ipotetico, ossia costruendo un derivato teorico, al fine di confrontare le variazioni di *fair value* o *cash flow* teoriche con quelle dello strumento di copertura (derivato reale).

290. Il metodo dei "*Critical terms*" implica un confronto tra i termini principali dello strumento di copertura con quelli dello strumento coperto. La relazione di copertura è altamente efficace quando tutti i principali termini dei due strumenti combaciano in maniera esatta e non ci sono caratteristiche od opzioni che potrebbero invalidare la copertura. I termini principali sono ad esempio: nozionale del derivato e *principal* del sottostante, rischio di credito, *timing*, valuta dei flussi di cassa.

291. Elaborato ipotizzando uno *shift* parallelo di ampiezza pari a + / - 100 bps delle curve.

292. L'importo nozionale del contratto *forward* deve essere, alla *settlement date* definita, pari al nozionale del titolo nel caso di acquisto, pari o inferiore al nozionale presente nel portafoglio titoli nel caso di vendita. Il sottostante del contratto *forward* deve coincidere con il titolo che si intende acquistare o vendere (in tal caso deve essere un titolo presente nel portafoglio) alla *settlement date*. La *settlement date* deve coincidere con la data di manifestazione attesa del flusso da coprire nel caso di acquisto *forward*, o riferita all'anno di cui si intende stabilizzare il rendimento complessivo nel caso di vendita *forward*.

Indice generale

Indice di sezione

I Bilanci di Poste Italiane al 31 dicembre 2022

Nota integrativa

La variazione di *fair value* del derivato effettivo è imputata a Patrimonio Netto, per la quota efficace della copertura, ed è rilevata a Conto Economico per la quota inefficace.

Ai fini del *test* di efficacia prospettico, sono adottati approcci diversi a seconda delle caratteristiche dello swap di copertura. In particolare:

- l'approccio dei cosiddetti "*Critical terms*" per i contratti derivati per i quali "*at inception*" è stato verificato che le caratteristiche della gamba indicizzata dello swap di copertura consentono di replicare esattamente i flussi variabili incassati sul titolo oggetto di copertura;
- l'approccio "*Dollar offset attraverso il derivato ipotetico*" per i contratti derivati che prevedono un tasso fisso per tutta la durata dell'operazione applicato ad un nominale crescente con incrementi semestrali costanti fino alla scadenza del derivato. Per tali contratti il *test* di efficacia prospettico è stato effettuato calcolando l'*Hedge Ratio* come rapporto tra la variazione del *fair value* del derivato ipotetico e la variazione del *fair value* del derivato stipulato²⁹³. La copertura è considerata efficace se l'*Hedge Ratio* è compreso nell'intervallo 80% - 125%.

Informazioni di natura quantitativa

A. Derivati finanziari di copertura

A.1 Derivati finanziari di copertura: valori nozionali di fine periodo

Attività sottostanti/Tipologie derivati (milioni di euro)	Totale al 31.12.2022				Totale al 31.12.2021			
	Over the counter		Mercati organizzati	Over the counter		Mercati organizzati		
	Controparti centrali	Senza controparti centrali		Controparti centrali	Senza controparti centrali			
		Con accordi di compensazione	Senza accordi di compensazione		Con accordi di compensazione	Senza accordi di compensazione		
1. Titoli di debito e tassi d'interesse	-	39.478	-	-	-	41.719	-	-
a) Opzioni	-	-	-	-	-	-	-	-
b) Swap	-	34.879	-	-	-	39.590	-	-
c) Forward	-	4.599	-	-	-	2.129	-	-
d) Futures	-	-	-	-	-	-	-	-
e) Altri	-	-	-	-	-	-	-	-
2. Titoli di capitale e indici azionari	-	-	-	-	-	-	-	-
a) Opzioni	-	-	-	-	-	-	-	-
b) Swap	-	-	-	-	-	-	-	-
c) Forward	-	-	-	-	-	-	-	-
d) Futures	-	-	-	-	-	-	-	-
e) Altri	-	-	-	-	-	-	-	-
3. Valute e oro	-	-	-	-	-	-	-	-
a) Opzioni	-	-	-	-	-	-	-	-
b) Swap	-	-	-	-	-	-	-	-
c) Forward	-	-	-	-	-	-	-	-
d) Futures	-	-	-	-	-	-	-	-
e) Altri	-	-	-	-	-	-	-	-
4. Merci	-	-	-	-	-	-	-	-
5. Altri	-	-	-	-	-	-	-	-
Totale	-	39.478	-	-	-	41.719	-	-

293. Elaborato ipotizzando uno *shift* parallelo di ampiezza pari a + / - 100 bps delle curve.

Indice di sezione

Indice generale

Relazione Finanziaria Annuale 2022
Gruppo Poste Italiane

A.2 Derivati finanziari di copertura: fair value lordo positivo e negativo – ripartizione per prodotti

Tipologie derivati (milioni di euro)	Fair value positivo e negativo						Variazione del valore usato per rilevare l'inefficacia delle coperture	
	Totale al 31.12.2022			Totale al 31.12.2021			Totale al 31.12.2022	Totale al 31.12.2021
	Over the counter		Mercati organizzati	Over the counter		Mercati organizzati		
	Controparti centrali	Senza controparti centrali Con accordi di compensazione		Senza accordi di compensazione	Controparti centrali		Senza controparti centrali Con accordi di compensazione	
1. Fair value positivo								
a) Opzioni	-	-	-	-	-	-	-	-
b) Interest rate swap	-	5.759	-	-	796	-	9.738	925
c) Cross currency swap	-	-	-	-	-	-	-	-
d) Equity swap	-	-	-	-	-	-	-	-
e) Forward	-	350	-	-	77	-	350	77
f) Futures	-	-	-	-	-	-	-	-
g) Altri	-	-	-	-	-	-	-	-
Totale	-	6.109	-	-	873	-	10.088	1.002
2. Fair value negativo								
a) Opzioni	-	-	-	-	-	-	-	-
b) Interest rate swap	-	(875)	-	-	(5.461)	-	962	1.299
c) Cross currency swap	-	-	-	-	-	-	-	-
d) Equity swap	-	-	-	-	-	-	-	-
e) Forward	-	(96)	-	-	-	-	(96)	-
f) Futures	-	-	-	-	-	-	-	-
g) Altri	-	-	-	-	-	-	-	-
Totale	-	(971)	-	-	(5.461)	-	866	1.299

Indice generale

Indice di sezione

I Bilanci di Poste Italiane al 31 dicembre 2022
Nota integrativa**A.3 Derivati finanziari di copertura OTC: valori nozionali, fair value lordo positivo e negativo per controparti**

Attività sottostanti (milioni di euro)	Controparti centrali	Banche	Altre società finanziarie	Altri soggetti
Contratti non rientranti in accordi di compensazione				
1) Titoli di debito e tassi d'interesse				
- valore nozionale	X	-	-	-
- fair value positivo	X	-	-	-
- fair value negativo	X	-	-	-
2) Titoli di capitale e indici azionari				
- valore nozionale	X	-	-	-
- fair value positivo	X	-	-	-
- fair value negativo	X	-	-	-
3) Valute e oro				
- valore nozionale	X	-	-	-
- fair value positivo	X	-	-	-
- fair value negativo	X	-	-	-
4) Mercati				
- valore nozionale	X	-	-	-
- fair value positivo	X	-	-	-
- fair value negativo	X	-	-	-
5) Altri				
- valore nozionale	X	-	-	-
- fair value positivo	X	-	-	-
- fair value negativo	X	-	-	-
Contratti rientranti in accordi di compensazione				
1) Titoli di debito e tassi d'interesse				
- valore nozionale	-	30.132	9.346	-
- fair value positivo	-	4.596	1.513	-
- fair value negativo	-	(675)	(296)	-
2) Titoli di capitale e indici azionari				
- valore nozionale	-	-	-	-
- fair value positivo	-	-	-	-
- fair value negativo	-	-	-	-
3) Valute e oro				
- valore nozionale	-	-	-	-
- fair value positivo	-	-	-	-
- fair value negativo	-	-	-	-
4) Mercati				
- valore nozionale	-	-	-	-
- fair value positivo	-	-	-	-
- fair value negativo	-	-	-	-
5) Altri				
- valore nozionale	-	-	-	-
- fair value positivo	-	-	-	-
- fair value negativo	-	-	-	-

Indice di sezione

Indice generale

Relazione Finanziaria Annuale 2022
Gruppo Poste Italiane

A.4 Vita residua dei derivati finanziari di copertura OTC: valori nozionali

Sottostanti/Vita residua (milioni di euro)	Fino a 1 anno	Oltre 1 anno e fino a 5 anni	Oltre 5 anni	Totale
A.1 Derivati finanziari su titoli di debito e tassi d'interesse	4.739	4.096	30.643	39.478
A.2 Derivati finanziari su titoli di capitale e indici azionari	-	-	-	-
A.3 Derivati finanziari su valute e oro	-	-	-	-
A.4 Derivati finanziari su merci	-	-	-	-
A.5 Altri derivati finanziari	-	-	-	-
Totale al 31.12.2022	4.739	4.096	30.643	39.478
Totale al 31.12.2021	5.185	215	36.319	41.719

D. Strumenti coperti

D.1 Coperture del fair value

(milioni di euro)	Coperture specifiche: valore di bilancio	Coperture specifiche - posizioni nette: valore di bilancio delle attività o passività (prima della compensazione)	Coperture specifiche			Coperture generiche: valore di bilancio
			Variazioni cumulate di fair value dello strumento coperto	Cessazione della copertura: variazioni cumulate residue del fair value	Variazione del valore usato per rilevare l'inefficacia della copertura	
A. Attività						
1. Attività finanziarie valutate al fair value con impatto sulla redditività complessiva – copertura di:						
1.1 Titoli di debito e tassi d'interesse	11.652	-	(2.840)	(738)	(5.721)	X
1.2 Titoli di capitale e indici azionari	-	-	-	-	-	X
1.3 Valute e oro	-	-	-	-	-	X
1.4 Crediti	-	-	-	-	-	X
1.5 Altri	-	-	-	-	-	X
2. Attività finanziarie valutate al costo ammortizzato – copertura di:						
1.1 Titoli di debito e tassi d'interesse	12.085	-	(2.714)	(570)	(5.398)	X
1.2 Titoli di capitale e indici azionari	-	-	-	-	-	X
1.3 Valute e oro	-	-	-	-	-	X
1.4 Crediti	-	-	-	-	-	X
1.5 Altri	-	-	-	-	-	X
Totale al 31.12.2022	23.737	-	(5.554)	(1.308)	(11.119)	-
Totale al 31.12.2021	43.711	-	4.362	-	(2.514)	-
B. Passività						
1. Passività finanziarie valutate al costo ammortizzato – copertura di:						
1.1 Titoli di debito e tassi d'interesse	(3.863)	-	141	-	141	X
1.2 Valute e oro	-	-	-	-	-	X
1.3 Altri	-	-	-	-	-	X
Totale al 31.12.2022	(3.863)	-	141	-	141	-
Totale al 31.12.2021	(2.960)	-	1	-	1	-

Indice generale

Indice di sezione

I Bilanci di Poste Italiane al 31 dicembre 2022

Nota integrativa

D.2 Copertura dei flussi finanziari e degli investimenti esteri

(milioni di euro)	Variazione del valore usato per rilevare l'inefficacia della copertura	Riserva da copertura	Cessazione della copertura: valore residuo delle riserve di copertura
A. Copertura dei flussi finanziari			
1. Attività			
1.1 Titoli di debito e tassi d'interesse	43	(181)	-
1.2 Titoli di capitale e indici azionari	-	-	-
1.3 Valute e oro	-	-	-
1.4 Crediti	-	-	-
1.5 Altri	-	-	-
2. Passività			
1.1 Titoli di debito e tassi d'interesse	-	-	-
1.2 Valute e oro	-	-	-
1.3 Altri	-	-	-
Totale (A) al 31.12.2022	43	(181)	-
Totale (A) al 31.12.2021	217	(50)	-
B. Copertura degli investimenti esteri	X	-	-
Totale (A+B) al 31.12.2022	43	(181)	-
Totale (A+B) al 31.12.2021	217	(50)	-

E. Effetti delle operazioni di copertura a Patrimonio netto**E.1 Riconciliazione delle componenti di Patrimonio netto**

(milioni di euro)	Riserva da copertura dei flussi finanziari					Riserva da copertura di investimenti esteri				
	Titoli di debito e tassi d'interesse	Titoli di capitale e indici azionari	Valute e oro	Crediti	Altri	Titoli di debito e tassi d'interesse	Titoli di capitale e indici azionari	Valute e oro	Crediti	Altri
Esistenze iniziali	(50)	-	-	-	-	-	-	-	-	-
Variazioni di <i>fair value</i> (quota efficace)	280	-	-	-	-	-	-	-	-	-
Rigiri a Conto economico	(411)	-	-	-	-	-	-	-	-	-
di cui: transazioni future non più attese	-	-	-	-	-	X	X	X	X	X
Altre variazioni	-	-	-	-	-	-	-	-	-	-
di cui: trasferimenti al valore contabile iniziale degli strumenti coperti	-	-	-	-	-	X	X	X	X	X
Rimanenze finali	(181)	-	-	-	-	-	-	-	-	-

3.3 Altre informazioni sugli strumenti derivati di negoziazione e di copertura

A. Derivati finanziari e creditizi

A.1 Derivati finanziari e creditizi OTC: *fair value* netti per controparti

Al 31 dicembre 2022 il Patrimonio BancoPosta non ha in essere accordi quadro di compensazione esecutivi o similari che soddisfano i requisiti previsti dallo IAS 32, paragrafo 42, per la compensazione in bilancio. Al 31 dicembre 2022 il Patrimonio BancoPosta ha in essere operatività in derivati OTC con compensazione in Controparte Centrale Qualificata per il tramite di *clearing broker* per un nozionale di 1 milione di euro.

Sezione 4 – Rischio di liquidità

Informazioni di natura qualitativa

A. Aspetti generali, processi di gestione e metodi di misurazione del rischio di liquidità

Per rischio di liquidità si intende il rischio di incorrere in difficoltà nel reperire fondi, a condizioni di mercato, per far fronte ai propri impegni di pagamento quando giungono a scadenza. Il rischio di liquidità può derivare dall'incapacità di vendere un'attività finanziaria rapidamente a un valore prossimo al *fair value* o anche dalla necessità di raccogliere fondi a tassi non equi.

La politica finanziaria adottata è mirata a minimizzare questo tipo di evenienze, attraverso:

- la diversificazione delle forme di finanziamento a breve e a lungo termine e delle controparti;
- la distribuzione graduale e omogenea nel tempo delle scadenze della provvista a medio e lungo termine;
- l'adozione di modelli di analisi preposti al monitoraggio delle scadenze dell'attivo e del passivo;
- la possibilità di ricorrere a operazioni interbancarie di finanziamento in Pronti contro termine fornendo in garanzia i titoli compresi nel portafoglio che, secondo quanto previsto dalla normativa di riferimento, sono assimilati a Attività Prontamente Liquidabili (APL).

Al fine di mitigare il rischio di liquidità e di mercato al verificarsi di scenari estremi di mercato, il Patrimonio BancoPosta a decorrere dal 26 giugno 2020 può accedere ad una linea di finanziamento *committed* a tre anni concessa da Cassa Depositi e Prestiti per operazioni in Pronti contro termine fino ad un massimo di 4,25 miliardi di euro.

Il rischio di liquidità nel Patrimonio BancoPosta è riconducibile alla raccolta in conti correnti e carte prepagate²⁹⁴, al connesso impiego in titoli, eurogovernativi o garantiti dallo Stato italiano, o in crediti d'imposta nonché alla marginazione inerente all'operatività in derivati. Il rischio eventuale può derivare da un disallineamento (*o mismatch*) fra le scadenze degli investimenti in titoli e in crediti d'imposta e quelle contrattuali (a vista) delle passività in conti correnti, tale da non consentire il fisiologico soddisfacimento delle obbligazioni verso i correntisti. L'eventuale *mismatch* fra attività e passività viene monitorato mediante il raffronto tra le scadenze degli impieghi e della raccolta; con riferimento alle passività da conti correnti, si utilizza il modello statistico che delinea le caratteristiche comportamentali di ammortamento di tale raccolta secondo i diversi livelli di probabilità di accadimento e che ne ipotizza il progressivo completo riscatto entro un arco temporale di 20 anni per la clientela *retail*, di 10 anni per la clientela *business* e le carte PostePay ed entro 5 anni per la clientela Pubblica Amministrazione. Il Patrimonio BancoPosta esercita una stretta vigilanza sul comportamento delle masse raccolte al fine di verificare la validità del modello stesso.

294. Dal 1° ottobre 2018 le carte prepagate sono di competenza di Postepay S.p.A. La liquidità raccolta tramite tali carte viene trasferita al BancoPosta che provvede ad investirla nel rispetto dei vincoli di impiego previsti per la restante raccolta proveniente da clientela privata. Pertanto ai fini delle specifiche analisi di rischio permangono le logiche relative a ciascun modello sottostante le diverse tipologie di raccolta.

Indice generale

Indice di sezione

I Bilanci di Poste Italiane al 31 dicembre 2022
Nota integrativa

Oltre alla raccolta tramite conti correnti postali, sono da segnalare:

- operazioni di *long term repo*, per complessivi 7 miliardi di euro;
- le forme tecniche di raccolta a breve termine operate mediante operazioni di Pronti contro termine finalizzate al versamento di depositi incrementali a garanzia di *interest rate swap* e *Repo (collateral)* previsti rispettivamente da appositi CSA e GMRA).

L'approccio metodologico adottato dal Patrimonio BancoPosta è quello del *maturity mismatch* che prevede l'analisi dello sbilancio di liquidità tra flussi in entrata ed in uscita allocati all'interno di un orizzonte temporale composto da sotto-intervalli temporali (*maturity ladder*).

Il modello operativo di gestione della liquidità del Patrimonio BancoPosta si connota per una gestione 'dinamica' della tesoreria che si sostanzia in un tempestivo e continuo monitoraggio dell'andamento dei flussi inerenti i conti correnti postali privati nonché in un'efficiente gestione dei fabbisogni/eccedenze della liquidità di breve periodo. Al fine di consentire una gestione flessibile degli investimenti in titoli in funzione della dinamica comportamentale dei conti correnti, il Patrimonio BancoPosta può inoltre impiegare risorse, entro certi limiti e a determinate condizioni economiche, su un conto corrente presso il MEF (c.d. conto *Buffer*).

Per quanto riguarda il modello di gestione del rischio si rimanda a quanto già descritto nel paragrafo relativo ai rischi finanziari, nella Premessa della presente Parte E.

Risulta trascurabile il rischio di liquidità derivante da clausole di rilascio di ulteriori garanzie connesse con un eventuale *downgrading* di Poste Italiane S.p.A. Rientrano in tale fattispecie i contratti di marginazione dei derivati che prevedono un azzeramento del *threshold amount*²⁹⁵ nel caso in cui il *rating* di Poste Italiane S.p.A. dovesse risultare inferiore a "BBB-". Sono pari a zero i *threshold amount* relativi ai contratti di marginazione delle operazioni di Pronti contro termine passive, per cui a questi non è riconducibile alcun rischio di liquidità.

La posizione di liquidità del Patrimonio BancoPosta è valutata, in ottica di *stress test*, attraverso gli indicatori di rischio (*Liquidity Coverage Ratio* e *Net Stable Funding Ratio*) definiti dalla normativa prudenziale Basilea 3. Tali indicatori hanno l'obiettivo di valutare se l'azienda disponga di sufficienti attività liquide di elevata qualità per superare una situazione di *stress* acuto della durata di un mese e per verificare che le attività e le passività presentino una struttura per scadenze sostenibile considerando uno scenario di *stress* di un anno. Tenuto conto della struttura patrimoniale del Patrimonio BancoPosta caratterizzata dalla presenza di un elevato ammontare di titoli governativi UE e raccolta prevalentemente composta da depositi *retail*, tali indicatori risultano ampiamente superiori ai limiti imposti dalla normativa prudenziale.

Inoltre, il monitoraggio del rischio di liquidità avviene attraverso l'elaborazione di indicatori di *early warning* che, oltre che considerare ipotesi di deflusso della raccolta in condizioni di *stress*, intendono monitorare i deflussi del *funding* coerenti con il profilo comportamentale stimato ad un livello di confidenza del 99%.

Informazioni di natura quantitativa

1. Distribuzione temporale per durata residua contrattuale delle attività e passività finanziarie

La distribuzione temporale delle attività e passività finanziarie è rappresentata nelle tabelle che seguono secondo le regole stabilite dalla normativa di bilancio (Circolare n. 262/2005 della Banca d'Italia e successivi aggiornamenti), ricorrendo all'utilizzo di informazioni di natura contabile esposte per durata residua contrattuale.

Non sono stati utilizzati pertanto dati di natura gestionale che prevedono, ad esempio, la modellizzazione delle poste a vista del passivo e la rappresentazione delle poste per cassa secondo il loro grado di liquidabilità.

295. Il *threshold* rappresenta l'ammontare di *collateral* che non deve essere contrattualmente versato; rappresenta quindi il rischio di controparte residuo che rimane in carico ad una controparte.

Indice di sezione

Indice generale

Relazione Finanziaria Annuale 2022
Gruppo Poste Italiane

Valuta di denominazione: Euro

Voci/ Scaglioni temporali (milioni di euro)	A vista	Da oltre 1 giorno a 7 giorni	Da oltre 7 giorni a 15 giorni	Da oltre 15 giorni a 1 mese	Da oltre 1 mese fino a 3 mesi	Da oltre 3 mesi fino a 6 mesi	Da oltre 6 mesi fino a 1 anno	Da oltre 1 anno fino a 5 anni	Oltre 5 anni	Durata indet.
A. Attività per cassa	17.009	6.738	87	90	1.757	2.229	3.625	15.143	54.633	-
A.1 Titoli di Stato	-	-	-	90	1.527	712	3.593	9.376	49.160	-
A.2 Altri titoli di debito	-	-	-	-	22	11	32	500	2.500	-
A.3 Quote OICR	-	-	-	-	-	-	-	-	-	-
A.4 Finanziamenti	17.009	6.738	87	-	208	1.506	-	5.267	2.973	-
- Banche	1.917	1.468	-	-	-	-	-	-	-	-
- Clientela	15.092	5.270	87	-	208	1.506	-	5.267	2.973	-
B. Passività per cassa	83.995	7.731	129	844	1.607	882	-	7.153	-	-
B.1 Depositi e conti correnti	78.287	-	-	-	-	-	-	-	-	-
- Banche	520	-	-	-	-	-	-	-	-	-
- Clientela	77.767	-	-	-	-	-	-	-	-	-
B.2 Titoli di debito	-	-	-	-	-	-	-	-	-	-
B.3 Altre passività	5.708	7.731	129	844	1.607	882	-	7.153	-	-
C. Operazioni fuori bilancio										
C.1 Derivati finanziari con scambio di capitale										
- Posizioni lunghe	-	-	-	954	436	-	-	920	2.513	-
- Posizioni corte	-	-	-	882	1.046	565	716	-	1.099	-
C.2 Derivati finanziari senza scambio di capitale										
- Posizioni lunghe	-	-	-	3	218	65	504	-	-	-
- Posizioni corte	-	-	-	-	230	26	415	-	-	-
C.3 Depositi e finanziamenti da ricevere										
- Posizioni lunghe	-	-	-	-	-	-	-	-	-	-
- Posizioni corte	-	-	-	-	-	-	-	-	-	-
C.4 Impegni a erogare fondi										
- Posizioni lunghe	-	2.210	50	-	-	-	-	-	-	-
- Posizioni corte	-	2.260	-	-	-	-	-	-	-	-
C.5 Garanzie finanziarie rilasciate	-	-	-	-	-	-	-	-	-	-
C.6 Garanzie finanziarie ricevute	-	-	-	-	-	-	-	-	-	-
C.7 Derivati creditizi con scambio di capitale										
- Posizioni lunghe	-	-	-	-	-	-	-	-	-	-
- Posizioni corte	-	-	-	-	-	-	-	-	-	-
C.8 Derivati creditizi senza scambio di capitale										
- Posizioni lunghe	-	-	-	-	-	-	-	-	-	-
- Posizioni corte	-	-	-	-	-	-	-	-	-	-

Indice generale

Indice di sezione

I Bilanci di Poste Italiane al 31 dicembre 2022
Nota integrativa**1. Distribuzione temporale per durata residua contrattuale delle attività e passività finanziarie**

Valuta di denominazione: Dollaro USA

Voci/ Scaglioni temporali (milioni di euro)	A vista	Da oltre 1	Da oltre 7	Da oltre 15	Da oltre 1	Da oltre 3	Da oltre 6	Da oltre 1	Oltre 5	Durata
		giorno a 7	giorni a	giorni a	mese fino	mesi fino	mesi fino	anno fino		
		giorni	15 giorni	a 1 mese	a 3 mesi	a 6 mesi	a 1 anno	a 5 anni	anni	indet.
A. Attività per cassa	1	-	-	-	-	-	-	-	-	-
A.1 Titoli di Stato	-	-	-	-	-	-	-	-	-	-
A.2 Altri titoli di debito	-	-	-	-	-	-	-	-	-	-
A.3 Quote OICR	-	-	-	-	-	-	-	-	-	-
A.4 Finanziamenti	1	-	-	-	-	-	-	-	-	-
- Banche	1	-	-	-	-	-	-	-	-	-
- Clientela	-	-	-	-	-	-	-	-	-	-
B. Passività per cassa	-	-	-	-	-	-	-	-	-	-
B.1 Depositi e conti correnti	-	-	-	-	-	-	-	-	-	-
- Banche	-	-	-	-	-	-	-	-	-	-
- Clientela	-	-	-	-	-	-	-	-	-	-
B.2 Titoli di debito	-	-	-	-	-	-	-	-	-	-
B.3 Altre passività	-	-	-	-	-	-	-	-	-	-
C. Operazioni fuori bilancio										
C.1 Derivati finanziari con scambio di capitale										
- Posizioni lunghe	-	-	-	-	-	-	-	-	-	-
- Posizioni corte	-	-	-	-	-	-	-	-	-	-
C.2 Derivati finanziari senza scambio di capitale										
- Posizioni lunghe	-	-	-	-	-	-	-	-	-	-
- Posizioni corte	-	-	-	-	-	-	-	-	-	-
C.3 Depositi e finanziamenti da ricevere										
- Posizioni lunghe	-	-	-	-	-	-	-	-	-	-
- Posizioni corte	-	-	-	-	-	-	-	-	-	-
C.4 Impegni a erogare fondi										
- Posizioni lunghe	-	-	-	-	-	-	-	-	-	-
- Posizioni corte	-	-	-	-	-	-	-	-	-	-
C.5 Garanzie finanziarie rilasciate	-	-	-	-	-	-	-	-	-	-
C.6 Garanzie finanziarie ricevute	-	-	-	-	-	-	-	-	-	-
C.7 Derivati creditizi con scambio di capitale										
- Posizioni lunghe	-	-	-	-	-	-	-	-	-	-
- Posizioni corte	-	-	-	-	-	-	-	-	-	-
C.8 Derivati creditizi senza scambio di capitale										
- Posizioni lunghe	-	-	-	-	-	-	-	-	-	-
- Posizioni corte	-	-	-	-	-	-	-	-	-	-

Indice di sezione

Indice generale

Relazione Finanziaria Annuale 2022
Gruppo Poste Italiane

1. Distribuzione temporale per durata residua contrattuale delle attività e passività finanziarie

Valuta di denominazione: Franco Svizzera

Voci/ Scaglioni temporali (milioni di euro)	A vista	Da oltre 1	Da oltre 7	Da oltre 15	Da oltre 1	Da oltre 3	Da oltre 6	Da oltre 1	Oltre 5	Durata
		giorno a 7	giorni a 15	giorni a 1 mese	mese fino a 3 mesi	mesi fino a 6 mesi	mesi fino a 1 anno	anno fino a 5 anni		
A. Attività per cassa	2	-	-	-	-	-	-	-	-	-
A.1 Titoli di Stato	-	-	-	-	-	-	-	-	-	-
A.2 Altri titoli di debito	-	-	-	-	-	-	-	-	-	-
A.3 Quote OICR	-	-	-	-	-	-	-	-	-	-
A.4 Finanziamenti	2	-	-	-	-	-	-	-	-	-
- Banche	2	-	-	-	-	-	-	-	-	-
- Clientela	-	-	-	-	-	-	-	-	-	-
B. Passività per cassa	-	-	-	-	-	-	-	-	-	-
B.1 Depositi e conti correnti	-	-	-	-	-	-	-	-	-	-
- Banche	-	-	-	-	-	-	-	-	-	-
- Clientela	-	-	-	-	-	-	-	-	-	-
B.2 Titoli di debito	-	-	-	-	-	-	-	-	-	-
B.3 Altre passività	-	-	-	-	-	-	-	-	-	-
C. Operazioni fuori bilancio										
C.1 Derivati finanziari con scambio di capitale										
- Posizioni lunghe	-	-	-	-	-	-	-	-	-	-
- Posizioni corte	-	-	-	-	-	-	-	-	-	-
C.2 Derivati finanziari senza scambio di capitale										
- Posizioni lunghe	-	-	-	-	-	-	-	-	-	-
- Posizioni corte	-	-	-	-	-	-	-	-	-	-
C.3 Depositi e finanziamenti da ricevere										
- Posizioni lunghe	-	-	-	-	-	-	-	-	-	-
- Posizioni corte	-	-	-	-	-	-	-	-	-	-
C.4 Impegni a erogare fondi										
- Posizioni lunghe	-	-	-	-	-	-	-	-	-	-
- Posizioni corte	-	-	-	-	-	-	-	-	-	-
C.5 Garanzie finanziarie rilasciate	-	-	-	-	-	-	-	-	-	-
C.6 Garanzie finanziarie ricevute	-	-	-	-	-	-	-	-	-	-
C.7 Derivati creditizi con scambio di capitale										
- Posizioni lunghe	-	-	-	-	-	-	-	-	-	-
- Posizioni corte	-	-	-	-	-	-	-	-	-	-
C.8 Derivati creditizi senza scambio di capitale										
- Posizioni lunghe	-	-	-	-	-	-	-	-	-	-
- Posizioni corte	-	-	-	-	-	-	-	-	-	-

Indice generale

Indice di sezione

I Bilanci di Poste Italiane al 31 dicembre 2022
Nota integrativa**1. Distribuzione temporale per durata residua contrattuale delle attività e passività finanziarie****Valuta di denominazione: Altre valute**

Voci/ Scaglioni temporali (milioni di euro)	A vista	Da oltre 1	Da oltre 7	Da oltre 15	Da oltre 1	Da oltre 3	Da oltre 6	Da oltre 1	Oltre 5	Durata
		giorno a 7	giorni a	giorni a	mese fino	mesi fino	mesi fino	anno fino		
A. Attività per cassa	1	-	-	-	-	-	-	-	-	-
A.1 Titoli di Stato	-	-	-	-	-	-	-	-	-	-
A.2 Altri titoli di debito	-	-	-	-	-	-	-	-	-	-
A.3 Quote OICR	-	-	-	-	-	-	-	-	-	-
A.4 Finanziamenti	1	-	-	-	-	-	-	-	-	-
- Banche	1	-	-	-	-	-	-	-	-	-
- Clientela	-	-	-	-	-	-	-	-	-	-
B. Passività per cassa	-	-	-	-	-	-	-	-	-	-
B.1 Depositi e conti correnti	-	-	-	-	-	-	-	-	-	-
- Banche	-	-	-	-	-	-	-	-	-	-
- Clientela	-	-	-	-	-	-	-	-	-	-
B.2 Titoli di debito	-	-	-	-	-	-	-	-	-	-
B.3 Altre passività	-	-	-	-	-	-	-	-	-	-
C. Operazioni fuori bilancio										
C.1 Derivati finanziari con scambio di capitale										
- Posizioni lunghe	-	-	-	-	-	-	-	-	-	-
- Posizioni corte	-	-	-	-	-	-	-	-	-	-
C.2 Derivati finanziari senza scambio di capitale										
- Posizioni lunghe	-	-	-	-	-	-	-	-	-	-
- Posizioni corte	-	-	-	-	-	-	-	-	-	-
C.3 Depositi e finanziamenti da ricevere										
- Posizioni lunghe	-	-	-	-	-	-	-	-	-	-
- Posizioni corte	-	-	-	-	-	-	-	-	-	-
C.4 Impegni a erogare fondi										
- Posizioni lunghe	-	-	-	-	-	-	-	-	-	-
- Posizioni corte	-	-	-	-	-	-	-	-	-	-
C.5 Garanzie finanziarie rilasciate	-	-	-	-	-	-	-	-	-	-
C.6 Garanzie finanziarie ricevute	-	-	-	-	-	-	-	-	-	-
C.7 Derivati creditizi con scambio di capitale										
- Posizioni lunghe	-	-	-	-	-	-	-	-	-	-
- Posizioni corte	-	-	-	-	-	-	-	-	-	-
C.8 Derivati creditizi senza scambio di capitale										
- Posizioni lunghe	-	-	-	-	-	-	-	-	-	-
- Posizioni corte	-	-	-	-	-	-	-	-	-	-

Indice di sezione

Indice generale

Relazione Finanziaria Annuale 2022
Gruppo Poste Italiane

Sezione 5 – Rischi operativi

Informazioni di natura qualitativa

A. Aspetti generali, processi di gestione e metodi di misurazione del rischio operativo

È definibile come il rischio di subire perdite derivanti dall'inadeguatezza o dalla disfunzione di procedure, risorse umane e sistemi interni, oppure da eventi esogeni. Rientrano in tale tipologia, tra l'altro, le perdite derivanti da frodi, errori umani, interruzioni dell'operatività, indisponibilità dei sistemi, inadempienze contrattuali, catastrofi naturali. Nel rischio operativo è compreso il rischio legale, mentre non sono inclusi quelli strategici e di reputazione.

Per far fronte a tale tipologia di rischio, il Patrimonio BancoPosta ha formalizzato un *framework* metodologico e organizzativo per l'identificazione, la misurazione e la gestione del rischio operativo connesso ai propri prodotti/processi.

Il *framework* descritto, basato su un modello di misurazione integrato (quali/quantitativo), ha consentito, nel tempo, il monitoraggio della rischiosità finalizzato a una sua sempre più consapevole gestione.

Nel corso dell'esercizio 2022 hanno avuto seguito attività di affinamento del *framework* di gestione dei rischi operativi volti all'efficientamento dei processi di raccolta delle perdite operative, al monitoraggio e *reporting* e alla mitigazione dei rischi, a cura di gruppi di lavoro interfunzionali. Sono state inoltre supportate le unità specialistiche e il responsabile del processo di analisi e valutazione del rischio informatico, in continuità con quanto già fatto nel corso del 2021 ed è proseguita l'attività di monitoraggio dei piani di rientro del rischio informatico.

Tra le attività svolte nel corso del 2022 rilevano, inoltre, le valutazioni del profilo di rischio connesso alle operazioni di affidamento e di esternalizzazioni di attività del Patrimonio BancoPosta, la definizione del modello per il monitoraggio del rischio di *outsourcing* e le valutazioni ex-ante del profilo di rischio connesso all'innovazione dell'offerta BancoPosta e/o a specifiche iniziative progettuali.

Informazioni di natura quantitativa

Alla data del 31 dicembre 2022 gli esiti della mappatura dei rischi condotta secondo il citato *framework* evidenziano a quali tipologie di rischio operativo i prodotti del Patrimonio BancoPosta risultano esposti; in particolare:

Rischio operativo

Tipologia Evento (Event Type)	N. tipologie di rischio
Frode interna	29
Frode esterna	40
Rapporto di impiego e di sicurezza sul lavoro	7
Clientela, prodotti e prassi operative	36
Danni a beni materiali	4
Interruzioni dell'operatività e disfunzioni dei sistemi	8
Esecuzione, consegna e gestione del processo	98
Totale al 31 dicembre 2022	222

Per le tipologie mappate, sono state raccolte e classificate le relative fonti di rischio (perdite interne, perdite esterne, analisi di scenario e indicatori di rischio) al fine di costituire l'*input* completo per il modello di misurazione integrata.

L'attività di misurazione sistematica dei rischi mappati ha consentito la prioritizzazione degli interventi di mitigazione e la relativa attribuzione al fine di contenerne gli impatti prospettici.

[Indice generale](#)[Indice di sezione](#)I Bilanci di Poste Italiane al 31 dicembre 2022
Nota integrativa

Parte F – Informazioni sul Patrimonio

Sezione 1 – Il Patrimonio dell’impresa

A. Informazioni di natura qualitativa

Le disposizioni di vigilanza prudenziale applicabili alle banche e alle imprese di investimento dal 1° gennaio 2014, sono contenute nella Circolare 285/2013 della Banca d’Italia e successivi aggiornamenti, la cui emanazione è stata funzionale all’applicazione del Regolamento (UE) n. 575/2013 (c.d. CRR) e della Direttiva 2013/36/UE (c.d. CRD IV) contenenti le riforme per l’introduzione delle regole di “Basilea 3”. Con il terzo aggiornamento della summenzionata Circolare, Banca d’Italia ha poi esteso a BancoPosta gli istituti di vigilanza prudenziale applicabili alle banche, tenendo conto delle specificità del Patrimonio destinato. Pertanto il Patrimonio BancoPosta è tenuto a garantire il rispetto dei requisiti patrimoniali a fronte dei rischi di primo pilastro (rischio di credito, di controparte, di mercato e rischi operativi) nonché l’adeguatezza del capitale interno, ai fini del processo ICAAP, a fronte dei rischi di secondo pilastro (rischi di primo pilastro e rischio di tasso d’interesse). La nozione di patrimonio considerata per entrambi i fini è quella definita nella normativa di vigilanza sopracitata²⁹⁶.

In virtù dell’estensione al BancoPosta delle disposizioni prudenziali, in capo al Patrimonio destinato sussiste anche l’obbligo di costituire un sistema di controlli interni in linea con le previsioni della Circolare n. 285/2013 di Banca d’Italia che prevede, tra l’altro, la definizione di un quadro di riferimento per la determinazione della propensione al rischio (*Risk Appetite Framework* - RAF) e il contenimento del rischio entro i limiti indicati nel RAF²⁹⁷. Il rispetto del sistema di obiettivi, soglie e limiti definito nell’ambito del RAF influenza la politica di distribuzione degli utili in termini di *capital management*.

296. Il patrimonio ai fini di vigilanza tiene conto delle disposizioni previste dal:

- Regolamento (UE) n. 2017/2395 che modifica il Regolamento (UE) n. 575/2013 per quanto riguarda le disposizioni transitorie volte ad attenuare l’impatto dell’introduzione dell’IFRS 9 sui fondi propri”. Il Patrimonio BancoPosta si è avvalso della possibilità, riconosciuta da tale normativa, di adottare un “approccio transitorio” (c.d. “*phase-in*”) di iscrizione degli effetti derivanti dalle rettifiche per perdite attese in un periodo transitorio di 5 anni, sterilizzando nel CET1 l’impatto con l’applicazione di percentuali decrescenti nel tempo;
- Regolamento (UE) n. 2020/873 del Parlamento europeo e del Consiglio del 24/06/2020 che modifica i Regolamenti (UE) n. 575/2013 e (UE) n. 2019/876 per quanto riguarda gli adeguamenti in risposta alla pandemia di Covid-19” (c.d. “*Quick Fix*”). Il Patrimonio BancoPosta si è avvalso della possibilità, riconosciuta da tale normativa, di adottare le nuove percentuali relative al periodo transitorio che va dal 31 dicembre 2020 al 31 dicembre 2024.

297. Per la definizione di RAF si rimanda alla Premessa alla Parte E.

Indice di sezione

Indice generale

Relazione Finanziaria Annuale 2022
Gruppo Poste Italiane

B. Informazioni di natura quantitativa

B.1 Patrimonio dell'impresa: composizione

Voci/Valori (milioni di euro)	Importo al 31.12.2022	Importo al 31.12.2021
1. Capitale	-	-
2. Sovrapprezzi di emissione	-	-
3. Riserve	2.585	2.397
- di utili	1.373	1.186
a) legale	-	-
b) statutaria	-	-
c) azioni proprie	-	-
d) altre	1.373	1.186
- altre	1.212	1.211
4. Strumenti di capitale	350	350
5. (Azioni proprie)	-	-
6. Riserve da valutazione:	(2.223)	1.118
- Titoli di capitale designati al <i>fair value</i> con impatto sulla redditività complessiva	-	-
- Copertura di titoli di capitale designati al <i>fair value</i> con impatto sulla redditività complessiva	-	-
- Attività finanziarie (diverse dai titoli di capitale) valutate al <i>fair value</i> con impatto sulla redditività complessiva	(2.092)	1.156
- Attività materiali	-	-
- Attività immateriali	-	-
- Copertura di investimenti esteri	-	-
- Copertura dei flussi finanziari	(129)	(36)
- Strumenti di copertura (elementi non designati)	-	-
- Differenze di cambio	-	-
- Attività non correnti e gruppi di attività in via di dismissione	-	-
- Passività finanziarie designate al <i>fair value</i> con impatto a Conto economico (variazioni del proprio merito creditizio)	-	-
- Utili/(Perdite) attuariali relativi a piani previdenziali a benefici definiti	(2)	(2)
- Quote delle riserve da valutazione relative alle partecipate valutate al Patrimonio netto	-	-
- Leggi speciali di rivalutazione	-	-
7. Utile/(perdita) d'esercizio	602	508
Totale	1.314	4.373

Le "Riserve, altre" sono costituite dalla: i) specifica riserva patrimoniale di un miliardo di euro, di cui è stato dotato il Patrimonio BancoPosta all'atto della costituzione, mediante destinazione di utili di esercizi precedenti della gemmante riportati a nuovo incrementata dall'apporto di 210 milioni di euro, deliberato dall'Assemblea straordinaria del 29 maggio 2018, mediante destinazione di riserve libere della gemmante; ii) riserva di utili di 2 milioni di euro per piani di incentivazione, descritti nella Parte I.

Gli "Strumenti di capitale" accolgono l'apporto di mezzi patrimoniali perfezionato in data 30 giugno 2021, attraverso la concessione di un finanziamento subordinato perpetuo, a termini e condizioni che ne consentano la computazione come capitale aggiuntivo di classe 1 ("AT 1").

Indice generale

Indice di sezione

I Bilanci di Poste Italiane al 31 dicembre 2022
Nota integrativa**B.2 Riserve da valutazione delle attività finanziarie valutate al fair value con impatto sulla redditività complessiva: composizione**

Attività/Valori (milioni di euro)	Totale al 31.12.2022		Totale al 31.12.2021	
	Riserva positiva	Riserva negativa	Riserva positiva	Riserva negativa
1. Titoli di debito	236	(2.328)	1.506	(344)
2. Titoli di capitale	-	-	-	-
3. Finanziamenti	-	-	-	-
Totale	236	(2.328)	1.506	(344)

B.3 Riserve da valutazione delle attività finanziarie valutate al fair value con impatto sulla redditività complessiva: variazioni annue

(milioni di euro)	Titoli di debito	Titoli di capitale	Finanziamenti
1. Esistenze iniziali	1.162	-	-
2. Variazioni positive	17	-	-
2.1 Incrementi di fair value	7	-	-
2.2 Rettifiche di valore per rischio di credito	5	x	-
2.3 Rigiro a Conto economico di riserve negative da realizzo	5	x	-
2.4 Trasferimenti ad altre componenti di Patrimonio netto (titoli di capitale)	-	-	-
2.5 Altre variazioni	-	-	-
3. Variazioni negative	(3.271)	-	-
3.1 Riduzioni di fair value	(3.157)	-	-
3.2 Riprese di valore per rischio di credito	(1)	-	-
3.3 Rigiro a Conto economico da riserve positive da realizzo	(113)	x	-
3.4 Trasferimenti ad altre componenti di Patrimonio netto (titoli di capitale)	-	-	-
3.5 Altre variazioni	-	-	-
4. Rimanenze finali	(2.092)	-	-

B.4 Riserve da valutazione relative a piani a benefici definiti: variazioni annue

(milioni di euro)	Totale al 31.12.2022	Totale al 31.12.2021
Esistenze iniziali utili/(perdite) attuariali	(2)	(2)
Utili/(Perdite) attuariali	-	-
Effetto fiscale su utili e perdite attuariali	-	-
Esistenze finali utili/(perdite) attuariali	(2)	(2)

Sezione 2 – I fondi propri e i coefficienti di vigilanza

I fondi propri del Patrimonio BancoPosta sono costituiti esclusivamente da capitale di classe 1 ("CET 1" e "AT 1").

Il *Common Equity Tier 1* ("CET 1") è composto da:

- altre riserve, ovvero la riserva di utili patrimonializzati, ammontante a un miliardo di euro creata all'atto della costituzione del Patrimonio destinato, e gli ulteriori eventuali apporti effettuati dalla gemmante che rispettino i requisiti di computabilità nei fondi propri²⁹⁸;
- utili non distribuiti, ovvero gli utili del Patrimonio BancoPosta attribuiti in sede di approvazione del bilancio di esercizio di Poste Italiane S.p.A.

L'*Additional Tier 1* ("AT 1") include l'apporto di mezzi patrimoniali per 350 milioni di euro perfezionato in data 30 giugno 2021.

Al 31 dicembre 2022 i fondi propri sono pari a 2.968 milioni di euro e 24 milioni di euro derivanti dall'applicazione delle disposizioni transitorie di attenuazione degli effetti dell'IFRS 9 sulle Attività finanziarie valutate al costo ammortizzato²⁹⁹.

Sulla base delle disposizioni di vigilanza prudenziale, BancoPosta è tenuta a rispettare i seguenti coefficienti minimi patrimoniali:

- *Common Equity Tier 1 ratio* (rappresentato dal rapporto tra il CET1 e il totale RWA): pari al 7,0% (4,5% come requisito minimo e 2,5% come riserva di conservazione di capitale);
- *Tier 1 ratio* (rappresentato dal rapporto tra il Tier 1 e il totale RWA): pari all'8,5% (6,0% come requisito minimo e 2,5% come riserva di conservazione di capitale);
- *Total Capital ratio* (rappresentato dal rapporto tra il totale fondi propri e il totale *Risk Weighted Assets* - RWA³⁰⁰) pari al 10,5% (8% come requisito minimo e 2,5% come riserva di conservazione di capitale).

A seguito del processo di revisione prudenziale (*Supervisory Review and Evaluation Process*, SREP), la Banca d'Italia ha comunicato il 20 maggio 2022 al Patrimonio BancoPosta la decisione sulla misura di capitale che BancoPosta deve detenere, in aggiunta a quello minimo regolamentare, a fronte dell'esposizione complessiva ai rischi. I nuovi limiti richiesti dall'Organo di Vigilanza (*Overall Capital Requirement (OCR) ratios*) sono così composti:

- coefficiente di capitale primario di classe 1 (*CET 1 ratio*): 7,80%, composto da una misura vincolante del 5,30% (di cui 4,50% a fronte dei requisiti minimi regolamentari e 0,80% a fronte dei requisiti aggiuntivi determinati in base ai risultati dello SREP) e, per la parte restante, dalla componente di riserva di conservazione del capitale;
- coefficiente di capitale di classe 1 (*Tier 1 ratio*): 9,55%, composto da una misura vincolante del 7,05% (di cui 6,00% a fronte dei requisiti minimi regolamentari e 1,05% a fronte dei requisiti aggiuntivi determinati in base ai risultati dello SREP) e, per la parte restante, dalla componente di riserva di conservazione del capitale;
- coefficiente di capitale totale (*Total Capital ratio*): 11,95%, composto da una misura vincolante del 9,45% (di cui 8% a fronte dei requisiti minimi regolamentari e 1,45% a fronte dei requisiti aggiuntivi determinati in base ai risultati dello SREP) e, per la parte restante, dalla componente di riserva di conservazione del capitale.

Inoltre, per assicurare il rispetto delle misure vincolanti sopra evidenziate e garantire che i fondi propri di BancoPosta possano assorbire eventuali perdite derivanti da scenari di *stress*, tenendo conto dei risultati delle prove di *stress* effettuate dal Patrimonio BancoPosta in ambito ICAAP, la Banca d'Italia ha individuato i seguenti livelli di capitale che BancoPosta è invitato a mantenere:

- coefficiente di capitale primario di classe 1 (*CET 1 ratio*): 8,55%, composto da un OCR *CET1 ratio* pari a 7,80% e da una Componente Target (*Pillar 2 Guidance*, P2G), a fronte di una maggiore esposizione al rischio in condizioni di *stress*, pari a 0,75%;
- coefficiente di capitale di classe 1 (*Tier 1 ratio*): 10,30%, composto da un OCR *T1 ratio* pari a 9,55% e da una Componente Target, a fronte di una maggiore esposizione al rischio in condizioni di *stress*, pari a 0,75%;
- coefficiente di capitale totale (*Total Capital ratio*): 12,70%, composto da un OCR *TC ratio* pari a 11,95% e da una Componente Target, a fronte di una maggiore esposizione al rischio in condizioni di *stress*, pari a 0,75%.

298. È esclusa la possibilità di apporti di terzi al Patrimonio BancoPosta, in quanto non previsti dalla speciale disciplina del Patrimonio destinato.

299. Di cui 15 milioni di euro relativi al periodo dal 2020 al 2022 e calcolati secondo le modalità di cui al Regolamento (EU) n. 2020/673 (c.d. *CRR "Quick fix"*).

300. Le attività ponderate per il rischio, o RWA, sono calcolate applicando alle attività esposte al rischio di credito, di controparte, di mercato e operativo un fattore di ponderazione che tiene conto della rischiosità.

[Indice generale](#)[Indice di sezione](#)**I Bilanci di Poste Italiane al 31 dicembre 2022**
Nota integrativa

Il Patrimonio BancoPosta al 31 dicembre 2022 rispetta i requisiti imposti dalla normativa prudenziale vigente con un Tier 1 *ratio* e un Total Capital *ratio* pari a 23,1% e un CET1 *ratio* pari al 20,3% in linea anche con i requisiti aggiuntivi previsti dal suddetto procedimento.

Per maggiori dettagli si rimanda, come previsto dalla Circolare Banca d'Italia n. 262, all'informativa sui fondi propri e sull'adeguatezza patrimoniale contenuta nell'Informativa al pubblico ("Terzo Pilastro").

Parte G – Operazioni di aggregazione riguardanti imprese o rami d'azienda

Durante il periodo di riferimento e dopo la chiusura non sono state realizzate operazioni di aggregazione riguardanti imprese o rami d'azienda.

Parte H – Operazioni con parti correlate

1. Informazioni sui compensi dei dirigenti con responsabilità strategica

Per Dirigenti con responsabilità strategiche si intendono gli Amministratori e i responsabili di primo livello organizzativo di Poste Italiane S.p.A., le cui competenze, al lordo degli oneri e contributi previdenziali e assistenziali, sono riportate nel paragrafo 6.5 – *Parti correlate* – della presente sezione – *I bilanci di Poste Italiane* – della Relazione finanziaria annuale e sono riflesse nei conti del Patrimonio BancoPosta nell'ambito degli oneri per i servizi resi dal Patrimonio non destinato, di cui alla precedente Parte C, tabella 10.5, e definiti dagli appositi disciplinari esecutivi (Parte A, paragrafo A.1, Sezione 4).

2. Informazioni sulle transazioni con parti correlate

Le operazioni con parti correlate sono state effettuate a condizioni equivalenti a quelle prevalenti in libere transazioni tra parti indipendenti.

Indice di sezione

Indice generale

Relazione Finanziaria Annuale 2022
Gruppo Poste Italiane

Rapporti patrimoniali con entità correlate al 31 dicembre 2022

Denominazione (milioni di euro)	Totale al 31.12.2021						
	Attività finanziarie	Crediti verso banche e clientela	Derivati di copertura attivi e (passivi)	Altre attività	Passività finanziarie	Debiti verso banche e clientela	Altre passività
Poste Italiane S.p.A.	-	349	-	44	-	227	36
Controllate dirette							
BancoPosta Fondi S.p.A. SGR	-	19	-	-	-	7	3
Consorzio PosteMotori	-	3	-	-	-	3	-
Consorzio Servizi Telef. Mobile S.c.p.A.	-	-	-	-	-	1	-
EGI S.p.A.	-	-	-	-	-	1	-
PatentiViaPoste S.c.p.A.	-	-	-	-	-	3	-
Poste Vita S.p.A.	-	280	-	-	-	179	17
Postel S.p.A.	-	-	-	-	-	-	-
PostePay S.p.A.	-	141	-	83	-	9.404	102
SDA Express Courier S.p.A.	-	-	-	-	-	5	-
sennder Italia S.r.l.	-	-	-	-	-	20	-
Milkman Deliveries S.p.A.	-	-	-	-	-	7	-
Controllate indirette							
Kipoint S.p.A.	-	-	-	-	-	1	-
LIS Pay S.p.A.	-	-	-	-	-	23	-
Poste Assicura S.p.A.	-	7	-	-	-	12	-
Poste Insurance Broker	-	-	-	-	-	3	-
Collegate							
Financit S.p.A.	-	3	-	-	-	-	-
Correlate esterne							
Ministero Economia e Finanze	-	14.158	-	-	-	4.169	-
Gruppo Cassa Depositi e Prestiti	2.865	21	-	-	-	-	-
Gruppo Monte dei Paschi	-	73	203	-	-	396	-
Altre correlate esterne	-	-	-	-	-	-	1
F.do Svalutaz. crediti vs correlate esterne	(1)	(5)	-	-	-	-	-
Totale	2.864	15.049	203	127	-	14.461	159

Indice generale

Indice di sezione

I Bilanci di Poste Italiane al 31 dicembre 2022

Nota integrativa

Rapporti patrimoniali con entità correlate al 31 dicembre 2021

Denominazione (milioni di euro)	Totale al 31.12.2021						
	Attività finanziarie	Crediti verso banche e clientela	Derivati di copertura attivi e (passivi)	Altre attività	Passività finanziarie	Debiti verso banche e clientela	Altre passività
Poste Italiane S.p.A.	-	179	-	75	-	172	4
Controllate dirette							
BancoPosta Fondi S.p.A. SGR	-	21	-	-	-	6	3
Consorzio PosteMotori	-	11	-	-	-	18	-
EGI S.p.A.	-	-	-	-	-	1	-
PatentiViaPoste S.c.p.A.	-	-	-	-	-	12	-
Poste Vita S.p.A.	-	224	-	-	-	544	5
Postel S.p.A.	-	-	-	-	-	1	-
PostePay S.p.A.	-	72	-	78	-	8.284	122
SDA Express Courier S.p.A.	-	-	-	-	-	4	-
Controllate indirette							
Kipoint S.p.A.	-	-	-	-	-	1	-
Poste Assicura S.p.A.	-	7	-	-	-	11	-
Poste Insurance Broker	-	-	-	-	-	1	-
Collegate							
Financit S.p.A.	-	20	-	-	-	-	-
Correlate esterne							
Ministero Economia e Finanze	-	14.755	-	-	-	3.441	-
Gruppo Cassa Depositi e Prestiti	3.216	387	-	-	-	-	-
Gruppo Monte dei Paschi	-	137	(117)	-	-	199	-
Altre correlate esterne	-	-	-	-	-	-	-
F.do Svalutaz. crediti vs correlate esterne	(1)	(5)	-	-	-	-	-
Totale	3.215	15.808	(117)	153	-	12.695	134

Indice di sezione

Indice generale

Relazione Finanziaria Annuale 2022
Gruppo Poste Italiane

Rapporti economici con entità correlate al 31 dicembre 2022

Denominazione (milioni di euro)	Esercizio 2022							
	Interessi attivi e proventi assimilati	Interessi passivi e oneri assimilati	Commissioni attive	Commissioni passive	Dividendi e proventi simili	(Rettifiche)/ Riprese di valore nette per deterioramento	Spese amministrative	Altri (oneri)/ proventi di gestione
Poste Italiane S.p.A.	1	(1)	-	-	-	-	(4.551)	-
Controllate dirette								
BancoPosta Fondi S.p.A. SGR	-	-	71	(13)	-	-	-	-
Consorzio PosteMotori	-	-	4	-	-	-	-	-
Poste Vita S.p.A.	-	(3)	521	-	-	-	-	-
PostePay S.p.A.	-	(26)	252	(200)	-	-	-	1
Controllate indirette								
Poste Assicura S.p.A.	-	-	50	-	-	-	-	-
Poste Insurance Broker	-	-	1	-	-	-	-	-
Collegate								
Financit S.p.A.	-	-	40	-	-	-	-	-
Correlate esterne								
Ministero Economia e Finanze	323	(4)	61	-	-	(1)	-	-
Gruppo Cassa Depositi e Prestiti	65	-	1.600	(1)	-	-	-	-
Gruppo Enel	-	-	1	-	-	-	-	-
Gruppo Eni	-	-	1	-	-	-	-	-
Gruppo Monte dei Paschi	(1)	(1)	-	-	-	-	-	-
Altre correlate esterne	-	-	-	-	-	-	(3)	-
Totale	388	(35)	2.602	(214)	-	(1)	(4.554)	1

Indice generale

Indice di sezione

I Bilanci di Poste Italiane al 31 dicembre 2022
Nota integrativa

Rapporti economici con entità correlate al 31 dicembre 2021

Denominazione (milioni di euro)	Esercizio 2021							
	Interessi attivi e proventi assimilati	Interessi passivi e oneri assimilati	Commissioni attive	Commissioni passive	Dividendi e proventi simili	(Rettifiche)/ Riprese di valore nette per deterioramento	Spese amministrative	Altri (oneri)/ proventi di gestione
Poste Italiane S.p.A.	1	-	-	-	-	-	(4.379)	-
Controllate dirette								
BancoPosta Fondi S.p.A. SGR	-	-	74	(14)	-	-	-	-
Consorzio PosteMotori	-	-	38	-	-	-	-	-
Poste Vita S.p.A.	1	-	477	-	-	-	-	-
PostePay S.p.A.	1	(30)	214	(250)	-	-	-	2
Controllate indirette								
Poste Assicura S.p.A.	-	-	43	-	-	-	-	-
Poste Insurance Broker	-	-	1	-	-	-	-	-
Collegate								
Financit S.p.A.	-	-	16	-	-	-	-	-
Correlate esterne								
Ministero Economia e Finanze	28	(9)	62	-	-	1	-	-
Gruppo Cassa Depositi e Prestiti	65	-	1.753	(1)	-	-	-	-
Gruppo Enel	-	-	5	-	-	-	-	-
Gruppo Eni	-	-	2	-	-	-	-	-
Gruppo Monte dei Paschi	2	-	-	-	-	-	-	-
Altre correlate esterne	-	-	-	-	-	-	(2)	-
Totale	98	(39)	2.685	(265)	-	1	(4.381)	2

[Indice di sezione](#)[Indice generale](#)

Relazione Finanziaria Annuale 2022
Gruppo Poste Italiane

Parte I – Accordi di pagamento basati su propri strumenti patrimoniali

A. Informazioni di natura qualitativa

1. Descrizione degli accordi di pagamento basati su propri strumenti patrimoniali

Sistema di incentivazione a lungo termine: piano di *performance share*

L'Assemblea degli Azionisti di Poste Italiane S.p.A., tenutasi in data 28 Maggio 2019, ha approvato il Documento Informativo, redatto ai sensi dell'art 84-*bis* del Regolamento Emittenti, sui "Piani di incentivazione basati su strumenti finanziari Piano ILT *Performance Share*" primo Ciclo 2019-2021 e secondo Ciclo 2020-2022.

L'Assemblea degli Azionisti di Poste Italiane S.p.A., tenutasi in data 28 Maggio 2021, ha approvato il Documento Informativo, redatto ai sensi dell'art 84-*bis* del Regolamento Emittenti, sui "Piani di incentivazione basati su strumenti finanziari – Piano ILT *Performance Share*" 2021-2023 con riferimento al periodo di *performance* 2021-2023.

L'Assemblea degli Azionisti di Poste Italiane S.p.A. tenutasi in data 27 Maggio 2022 ha approvato il Documento Informativo, redatto ai sensi dell'art 84-*bis* del Regolamento Emittenti, sui "Piani di incentivazione basati su strumenti finanziari – Piano ILT *Performance Share* 2022-2024" con riferimento al periodo di *performance* 2022-2024.

Tali sistemi d'incentivazione, costruiti in linea con le prassi di mercato, hanno l'obiettivo di rafforzare il collegamento della componente variabile della remunerazione alla strategia di medio-lungo termine del Gruppo, in linea con il *budget* e gli obiettivi del Piano Strategico, su un orizzonte temporale pluriennale.

Descrizione dei Piani

I Piani ILT *Performance Share*, come descritto nei relativi Documenti Informativi, prevedono l'attribuzione di Diritti a ricevere Azioni ordinarie di Poste Italiane. Il numero dei Diritti che verranno attribuiti ai Beneficiari è subordinato al raggiungimento di Obiettivi di *Performance* nell'arco di un periodo triennale, previa verifica della sussistenza della Condizione Cancellato e Condizione di Accesso. I Piani si sviluppano su un orizzonte temporale triennale e le Azioni vengono attribuite nel caso siano raggiunti gli obiettivi di *performance* ovvero dopo un periodo di *retention*. Le principali caratteristiche dei Piani sono di seguito evidenziate.

Destinatari

I destinatari del piano sono alcune risorse del Patrimonio destinato BancoPosta.

[Indice generale](#)[Indice di sezione](#)I Bilanci di Poste Italiane al 31 dicembre 2022
Nota integrativa

Condizioni dei Piani

Gli Obiettivi di *Performance*, comuni a tutti i Beneficiari, a cui è condizionata la maturazione dei Diritti e, pertanto, l'attribuzione delle Azioni, per il primo ciclo di assegnazione sono di seguito evidenziati:

- un indicatore di redditività individuato nell'EBIT cumulato triennale di Gruppo utilizzato per riconoscere la continuità e sostenibilità dei risultati di redditività nel lungo termine;
- il raggiungimento di un indicatore di creazione di valore per gli azionisti, individuato nel "*Total Shareholder Return relativo*", utilizzato per identificare la *performance* relativa alla generazione di valore per gli azionisti di Poste Italiane rispetto all'indice FTSE MIB³⁰¹.

Per i piani ILT *Performance Share* 2021-2023 e 2022-2024 ai due obiettivi sopra indicati si aggiungono per la componente ESG i seguenti KPI:

- Piano ILT *Performance Share* 2021-2023: finanza sostenibile, obiettivo collegato all'inserimento di una componente ESG nei prodotti d'investimento Poste Vita entro il 2023. In particolare, l'indicatore viene calcolato rapportando il numero di prodotti offerti con componenti ESG rispetto al numero totale di prodotti offerti;
- Piano ILT *Performance Share* 2022-2024: equa rappresentanza di genere nei piani di successione, obiettivo collegato al rafforzamento della presenza femminile nei piani di successione manageriale, funzionale a incrementare la presenza delle donne nelle posizioni a maggiore responsabilità del Gruppo Poste Italiane. In particolare, l'indicatore viene calcolato rapportando il numero di candidature alla successione occupate da donne rispetto al numero di candidature complessivo.

La maturazione dei Diritti e, pertanto, l'attribuzione delle Azioni, è condizionata al raggiungimento della Condizione Cancellato che garantisce la sostenibilità del Piano a livello di Gruppo. La Condizione Cancellato è rappresentata dal raggiungimento di una determinata soglia di EBIT cumulato triennale di Gruppo al termine di ciascun Periodo di *Performance*. La maturazione dei Diritti è subordinata altresì alla sussistenza di Condizioni di Accesso che certifichino la presenza di solidità patrimoniale e di liquidità del Patrimonio BancoPosta stesso come segue:

- Parametro di adeguatezza patrimoniale, (CET 1) di fine periodo;
- Parametro di liquidità a breve termine, (LCR) di fine periodo;
- Parametro di redditività corretta per il rischio, (RORAC) di fine periodo.

Le Azioni verranno attribuite entro la fine dell'anno successivo al termine del Periodo di *Performance*, secondo i seguenti schemi:

- per il 40% *up-front*;
- per il restante 60% in due pari quote, differite rispettivamente di 2 e 4 anni a decorrere dal termine del Periodo di *Performance*.

È prevista, inoltre l'applicazione di un ulteriore Periodo di *Retention* della durata di un anno, da applicarsi sia in relazione alla quota attribuita *up-front*, sia in relazione alle quote attribuite in via differita.

Per i Beneficiari BP (incluso il Direttore Generale) relativamente ai piani ILT *Performance Share* 2021-2023 e 2022-2024 è prevista la seguente modalità di erogazione: 40% *up-front* e per il restante 60% in cinque quote annuali differite su un arco temporale quinquennale (le prime tre pari al 10% dei diritti complessivamente maturati e le successive due pari al 15% dei diritti complessivamente maturati). È prevista, inoltre, l'applicazione di un ulteriore Periodo di *Retention* della durata di un anno, da applicarsi sia in relazione alla quota attribuita *up-front*, sia in relazione alle quote attribuite in via differita;

L'attribuzione delle quote di Azioni differite avverrà a seguito della verifica della sussistenza dei livelli di patrimonializzazione, liquidità a breve termine e di redditività corretta per il rischio del Patrimonio BancoPosta.

Per maggiori dettagli sui meccanismi di funzionamento dei piani di incentivazione si rimanda al Documento Informativo e/o alla Relazione sulla politica in materia di remunerazione, tempo per tempo vigenti, approvati dall'Assemblea degli azionisti.

Modalità di valutazione del *Fair Value* ed effetti economici

Le valutazioni sono state effettuate utilizzando uno strumento di *pricing* interno che adotta modelli di simulazione coerenti con i requisiti richiesti dai principi contabili di riferimento e che tiene conto delle specifiche caratteristiche del Piano. Il *fair value* unitario di ciascun Diritto alla data di valutazione è pari al valore nominale dello stesso alla data di assegnazione (determinato sulla base

301. L'obiettivo legato al "*Total Shareholder Return relativo*" ("rTSR") prevede un correttivo di "*negative threshold*": qualora il TSR di Poste Italiane risultasse negativo, ancorché con *performance* superiore al TSR dell'indice, si provvederà a ridurre la maturazione (collegata al rTSR) alla soglia minima del 50%.

Indice di sezione

Indice generale

Relazione Finanziaria Annuale 2022

Gruppo Poste Italiane

dei prezzi di borsa), scontato per il tasso di dividendo atteso e per il tasso di interesse privo di rischio e aggiornato considerando la migliore stima delle condizioni di servizio (service conditions) e di performance (non market based performance conditions).

Piani di incentivazione	Numero beneficiari	Unità (n. Phantom stock/Diritti a ricevere azioni)		Fair Value alla data di assegnazione	Costo esercizio	Riserva IFRS 2/ Passività	Pagamenti/ Controllore consegna azioni proprie		
		Numero Unità	Di cui sottoposte a periodo di retention					Beneficiari BP	
								Data di assegnazione	Fair Value
ILT Phantom Stock 18-20					(0,1)	-	(0,6)		
ILT Performance Share 19-21	8	56.120	ca. 22.450	07/10/2019	8,29€	-	0,4		
ILT Performance Share 20-22	10	61.663	-	12/11/2020	3,91€	0,1	0,3		
ILT Performance Share 21-23	10	78.001	-	28/05/2021	8,23€	0,2	0,4		
ILT Performance Share 22-24	12	62.436	-	27/05/2022	4,50€	0,1	0,1		
Totale					0,4	1,2	(0,6)		

Sistemi di incentivazione a breve termine: MBO

La Banca d'Italia, il 27 maggio 2014, ha emanato le Disposizioni di Vigilanza per BancoPosta (Parte IV, Cap. I, "BancoPosta" inserita nella Circolare n. 285 del 17 Dicembre 2013 "Disposizioni di Vigilanza prudenziale per le banche") che, tenuto conto delle peculiarità normative e operative dell'attività di BancoPosta, hanno reso applicabile al BancoPosta la disciplina prudenziale delle banche, tra cui, la normativa in materia di politiche di remunerazione e incentivazione (Parte Prima, Titolo IV, Capitolo 2 "Politiche e prassi di remunerazione e incentivazione" della Circolare n. 285 sopra richiamata). Tali disposizioni prevedono che parte dei premi erogati ai "Risk Takers" del Patrimonio BancoPosta venga attribuita mediante l'assegnazione di strumenti finanziari, in un orizzonte temporale pluriennale.

Con riferimento ai sistemi di incentivazione manageriale del Patrimonio BancoPosta MBO per gli esercizi 2017 e 2018, ove l'incentivo risulti superiore ad una soglia di materialità, il sistema di incentivazione manageriale MBO prevede l'assegnazione del 50% dell'incentivo sotto forma di Phantom Stock, ovvero unità rappresentative del valore dell'azione di Poste Italiane S.p.A., e l'applicazione di meccanismi di differimento:

- per il 60% dell'incentivo su 5 anni pro-rata, per il personale più rilevante che beneficia sia del sistema di incentivazione a breve termine sia del Piano di incentivazione a lungo termine "Piano ILT Phantom Stock";
- per il 40% su 3 anni pro-rata, per il restante personale più rilevante.

I più recenti sistemi di incentivazione manageriale a breve termine (MBO 2019, MBO 2020, MBO 2021 e MBO 2022) prevedono, qualora l'incentivo sia risultato superiore ad una soglia di materialità, l'erogazione di una quota parte del Premio maturato sotto forma di Azioni di Poste Italiane S.p.A. e l'applicazione di meccanismi di differimento:

- per il 60% dell'incentivo su 5 anni pro-rata, per il responsabile della funzione BancoPosta;
- per il 40% su 5 anni pro-rata, per i Beneficiari appartenenti al Senior Management;
- per il 40% su 3 anni pro-rata³⁰², per gli Altri Beneficiari.

L'attribuzione delle Phantom Stock (MBO 2017 e 2018) nonché dei Diritti a ricevere Azioni (MBO 2019, MBO 2020, MBO 2021 e MBO 2022) è subordinata alla sussistenza di una Condizione Cancellato (Redditività di Gruppo EBIT gestionale) e di Condizioni di Accesso come segue:

- Parametro di adeguatezza patrimoniale, (CET 1) livello soglia approvato nel Risk Appetite Framework (RAF);
- Parametro di liquidità a breve termine, identificato nel LCR livello soglia approvato nel Risk Appetite Framework (RAF).

Le quote attribuite sotto forma di Phantom Stock o di Azioni sono soggette ad un Periodo di Retention sia per la quota up-front sia per le quote differite.

L'erogazione della parte differita avverrà ogni anno a condizione che vengano rispettati i requisiti di patrimonializzazione e di liquidità del Patrimonio BancoPosta. Gli effetti economici e patrimoniali sono contabilizzati nel periodo di maturazione degli strumenti.

302. Solo per l'MBO 2021 e MBO 2022 gli anni di pro-rata sono 4, anche se per il quarto anno è previsto solo un pagamento cash.

Indice generale

Indice di sezione

I Bilanci di Poste Italiane al 31 dicembre 2022
Nota integrativa**Modalità di valutazione del *Fair Value* ed effetti economici**

La valutazione è stata effettuata utilizzando uno strumento di *pricing* interno che adotta modelli di simulazione coerenti con i requisiti richiesti dai principi contabili di riferimento e che tiene conto delle specifiche caratteristiche del Piano.

Piani di incentivazione	Unità (n. <i>Phantom stock</i> / Diritti a ricevere azioni)	Costo Esercizio	Riserva IFRS 2/Passività	Pagamenti/Controlore consegna azioni proprie
Mbo bp 17-18	20.967	(0,1)	0,2	(0,2)
Mbo bp 19-20-21-22*	112.850	0,4	0,8	(0,1)
Totale		0,3	1,0	(0,3)

* Mbo bp 22 stimato sulla base delle migliori informazioni disponibili, in attesa dell'effettiva consuntivazione del sistema, allo scopo di rilevare il costo del servizio ricevuto.

Parte L – Informativa di settore

I flussi economici generati dall'operatività del Patrimonio BancoPosta e le *performance* relative sono riflessi in un modello di reportistica interna, fornita periodicamente al vertice aziendale, che non prevede la distinzione degli stessi in differenti settori. I risultati del Patrimonio BancoPosta sono pertanto valutati dal vertice aziendale come rivenienti da un unico settore di *business*.

Inoltre, come previsto dall'IFRS 8.4, qualora il fascicolo di bilancio contenga, oltre al bilancio separato della controllante, anche il bilancio consolidato, l'informativa di settore deve essere presentata solo con riferimento al bilancio consolidato.

Parte M – Informativa sul *leasing*

Durante il periodo di riferimento il Patrimonio BancoPosta non ha realizzato operazioni rientranti nel dettato dell'IFRS 16 inerenti al *Leasing*.

[Indice generale](#)



Indice generale

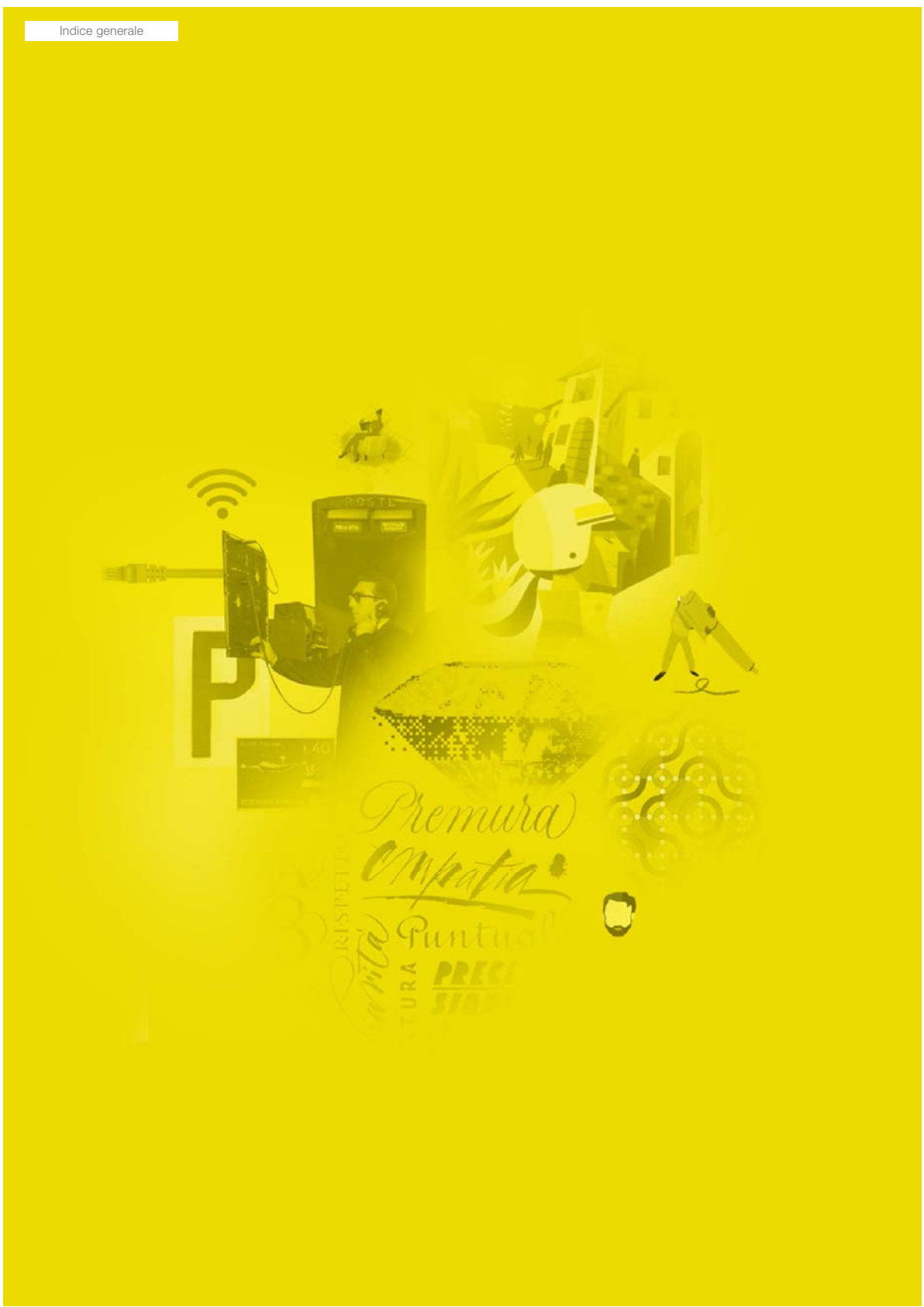

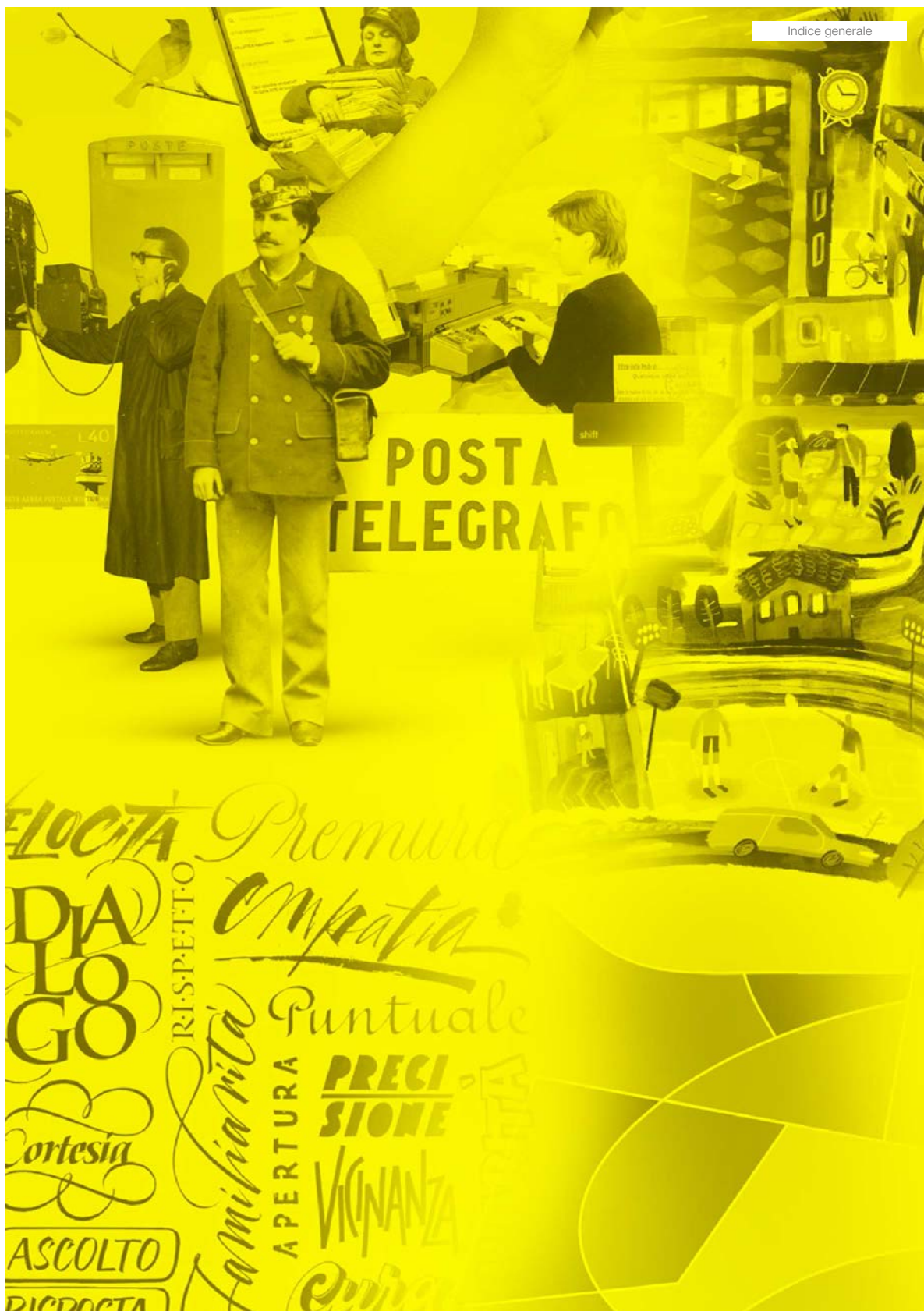





Indice generale

RELAZIONI E ATTESTAZIONI



Contenuti

[Relazioni e Attestazioni](#)

940



[Indice di sezione](#)[Indice generale](#)

Relazione Finanziaria Annuale 2022
Gruppo Poste Italiane

Attestazione del Bilancio consolidato del Gruppo Poste Italiane al 31 dicembre 2022 ai sensi dell'art. 154-bis, comma 5, del D. Lgs. 58/1998 e dell'art. 81-ter del Regolamento CONSOB 14 maggio 1999, n.11971

1. I sottoscritti Matteo Del Fante, in qualità di Amministratore Delegato, e Alessandro Del Gobbo, in qualità di Dirigente Preposto alla redazione dei documenti contabili societari di Poste Italiane S.p.A., attestano, tenuto anche conto di quanto previsto dall'art. 154-bis, commi 3 e 4, del decreto legislativo 24 febbraio 1998, n. 58:

- l'adeguatezza, in relazione alle caratteristiche del Gruppo Poste Italiane e
- l'effettiva applicazione delle procedure amministrative e contabili per la formazione del Bilancio consolidato del Gruppo Poste Italiane nel corso del periodo compreso tra il 1° gennaio 2022 e il 31 dicembre 2022.

2. Al riguardo, si rappresenta che:

- l'adeguatezza delle procedure amministrative e contabili per la formazione del Bilancio consolidato del Gruppo Poste Italiane è stata verificata mediante la valutazione del sistema di controllo interno sull'informativa finanziaria. Tale valutazione è stata effettuata prendendo a riferimento i criteri stabiliti nel modello Internal Control – Integrated Framework emesso dal Committee of Sponsoring Organizations of the Treadway Commission (COSO);
- dalla valutazione del sistema di controllo interno sull'informativa finanziaria non sono emersi aspetti di rilievo.

3. Si attesta, inoltre, che:

3.1 il Bilancio consolidato del Gruppo Poste Italiane al 31 dicembre 2022:

- è redatto in conformità ai principi contabili internazionali applicabili riconosciuti nella Comunità europea ai sensi del regolamento (CE) n. 1606/2002 del Parlamento europeo e del Consiglio, del 19 luglio 2002;
- corrisponde alle risultanze dei libri e delle scritture contabili;
- è idoneo a fornire una rappresentazione veritiera e corretta della situazione patrimoniale, economica e finanziaria dell'emittente e dell'insieme delle imprese incluse nel consolidamento.

3.2 La relazione sulla gestione comprende un'analisi attendibile dell'andamento e del risultato della gestione, nonché della situazione dell'emittente e dell'insieme delle imprese incluse nel consolidamento, unitamente alla descrizione dei principali rischi e incertezze cui sono esposti.

Roma, 29 marzo 2023

L'Amministratore Delegato

Matteo Del Fante



Il Dirigente Preposto alla redazione dei documenti contabili societari

Alessandro Del Gobbo

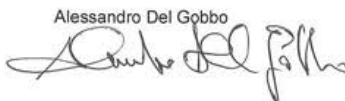

[Indice generale](#)[Indice di sezione](#)[Relazioni e Attestazioni](#)

Attestazione del Bilancio di esercizio al 31 dicembre 2022 ai sensi dell'art. 154-bis, comma 5, del D. Lgs. 58/1998 e dell'art. 81-ter del Regolamento CONSOB 14 maggio 1999, n.11971

1. I sottoscritti Matteo Del Fante, in qualità di Amministratore Delegato, e Alessandro Del Gobbo, in qualità di Dirigente Preposto alla redazione dei documenti contabili societari di Poste Italiane S.p.A., attestano, tenuto anche conto di quanto previsto dall'art. 154-bis, commi 3 e 4, del decreto legislativo 24 febbraio 1998, n. 58:

- l'adeguatezza, in relazione alle caratteristiche dell'impresa e
- l'effettiva applicazione delle procedure amministrative e contabili per la formazione del Bilancio di esercizio nel corso del periodo compreso tra il 1° gennaio 2022 e il 31 dicembre 2022.

2. Al riguardo, si rappresenta che:

- l'adeguatezza delle procedure amministrative e contabili per la formazione del Bilancio di esercizio di Poste Italiane S.p.A. è stata verificata mediante la valutazione del sistema di controllo interno sull'informativa finanziaria. Tale valutazione è stata effettuata prendendo a riferimento i criteri stabiliti nel modello *Internal Control – Integrated Framework* emesso dal Committee of Sponsoring Organizations of the Treadway Commission (COSO);
- dalla valutazione del sistema di controllo interno sull'informativa finanziaria non sono emersi aspetti di rilievo.

3. Si attesta, inoltre, che:

3.1 il Bilancio di esercizio al 31 dicembre 2022:

- a) è redatto in conformità ai principi contabili internazionali applicabili riconosciuti nella Comunità europea ai sensi del regolamento (CE) n. 1606/2002 del Parlamento europeo e del Consiglio, del 19 luglio 2002;
- b) corrisponde alle risultanze dei libri e delle scritture contabili;
- c) è idoneo a fornire una rappresentazione veritiera e corretta della situazione patrimoniale, economica e finanziaria dell'emittente.

3.2 La relazione sulla gestione comprende un'analisi attendibile dell'andamento e del risultato della gestione, nonché della situazione dell'emittente, unitamente alla descrizione dei principali rischi e incertezze.

Roma, 29 marzo 2023

L'Amministratore Delegato

Matteo Del Fante



Il Dirigente Preposto alla redazione dei documenti contabili societari

Alessandro Del Gobbo

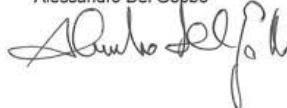

[Indice di sezione](#)[Indice generale](#)Relazione Finanziaria Annuale 2022
Gruppo Poste Italiane

**RELAZIONE DEL COLLEGIO SINDACALE DI POSTE ITALIANE S.P.A.
AGLI AZIONISTI
ai sensi dell'art. 153 del D. Lgs. n. 58/1998**

Signori Azionisti,

nel corso dell'esercizio chiuso al 31 dicembre 2022 il Collegio Sindacale di Poste Italiane S.p.A. (d'ora innanzi anche "la Società", "Poste" o "Capogruppo") ha svolto i propri compiti istituzionali nel rispetto del Codice Civile e del D. Lgs. n. 39/2010, del D. Lgs. n. 58/1998 ("Testo Unico della Finanza o TUF"), nonché ai sensi del D.P.R. n. 144/2001 "Regolamento recante norme sui servizi di bancoposta" e delle disposizioni applicate a BancoPosta dalle competenti Autorità. Nello svolgimento dei propri compiti istituzionali, il Collegio Sindacale ha, inoltre, tenuto conto delle indicazioni contenute nel Codice di *Corporate Governance* delle Società quotate, cui la Società ha formalmente aderito con delibera del Consiglio di Amministrazione ("CdA") del 17 dicembre 2020. L'attività di vigilanza prevista dalla legge è stata altresì condotta secondo le Norme di comportamento del Collegio Sindacale di Società quotate elaborate dal Consiglio Nazionale dei Dottori Commercialisti e degli Esperti Contabili alla data dell'aprile 2018 ("Norme di Comportamento").

Nomina e attività del Collegio Sindacale

Lo scrivente Collegio Sindacale è stato nominato dall'Assemblea degli azionisti della Società in data 27 maggio 2022 ed è composto da Mauro Lonardo, Presidente, e dai Sindaci effettivi Serena Gatteschi e Gianluigi Fiorendi. La presente relazione riferisce anche dell'attività di vigilanza espletata dal precedente Organo di Controllo dal 1° gennaio al 27 maggio 2022.

Considerata l'applicabilità alla Società del nuovo Regolamento in materia di requisiti e criteri di idoneità allo svolgimento dell'incarico di esponenti aziendali delle banche e degli intermediari finanziari di cui al Decreto del Ministero dell'Economia e delle Finanze del 23 novembre 2020, n. 169 ("DM 169/2020"), a seguito della nomina, il Collegio Sindacale ha provveduto alla valutazione dell'idoneità dei Sindaci effettivi e

[Indice generale](#)[Indice di sezione](#)[Relazioni e Attestazioni](#)

supplenti, in conformità alle disposizioni normative vigenti e in particolare al sopracitato decreto accertando il possesso dei requisiti previsti dalla vigente disciplina in capo agli stessi e prevedendo anche dei correttivi per i Sindaci supplenti in caso di subentro a Sindaco effettivo.

In ossequio a quanto previsto dal DM 169/2020 e dal successivo Provvedimento del 5 maggio 2021 di Banca d'Italia, l'esito della verifica è stato trasmesso all'Autorità di Vigilanza che ha fornito un riscontro positivo.

Il Collegio Sindacale ("Collegio") ha acquisito le informazioni strumentali allo svolgimento dei compiti ad esso attribuiti mediante la partecipazione a tutte le riunioni del CdA e dei Comitati endoconsiliari, l'intervento alle sessioni di *induction* organizzate dalla Società, gli incontri con le principali funzioni aziendali - in particolare con quelle di controllo e con l'Organismo di Vigilanza - il *management* della Società, nonché attraverso il confronto costante con il Dirigente Preposto alla redazione dei documenti contabili e societari ("Dirigente Preposto"), nonché con la Società di revisione legale dei conti Deloitte & Touche S.p.A. ("Deloitte" o "Revisore") incaricata della revisione legale dei conti annuali e dei conti consolidati per il novennio 2020-2028.

A partire dal 10 marzo 2020, le riunioni di tutti gli Organi sociali, ivi incluse quelle del Collegio Sindacale, si sono svolte con la totalità dei partecipanti collegati in audio/videocollegamento al fine di garantire le misure per il contrasto e il contenimento, sull'intero territorio nazionale, dell'emergenza sanitaria da Covid-19 e, anche dopo la cessazione dello stato di emergenza, dal 31 marzo 2022 le riunioni degli Organi sociali sono state svolte da remoto, salvo poche riunioni tenute in presenza per adempiere di persona necessariamente ad alcune formalità.

Nel corso dell'anno 2022 il Collegio ha verificato che la Società, considerato il permanere dei contagi da varianti del Covid-19, continuasse a mettere in atto numerose iniziative, rimodulando le modalità di erogazione dei propri servizi in funzione dell'evoluzione della situazione epidemiologica tempo per tempo registrata e dei conseguenti provvedimenti governativi. La Società, a livello di Gruppo, ha mantenuto forme di lavoro flessibili (cd. *smart working*), continuando a fornire al personale gli strumenti e le attrezzature (es. DPI, pannelli di plexiglass etc.), necessari per svolgere in sicurezza la propria attività. Nel corso dell'anno 2022 l'attività

[Indice di sezione](#)[Indice generale](#)

Relazione Finanziaria Annuale 2022
Gruppo Poste Italiane

economica globale ha mostrato segnali progressivi di rallentamento correlati al conflitto russo-ucraino iniziato nel mese di febbraio 2022. L'instabilità della situazione geopolitica è proseguita nel corso dell'anno accompagnata dalla crisi energetica, in gran parte conseguenza del conflitto, e da pressioni sulle catene di approvvigionamento; a ciò si è aggiunto il ripetuto rialzo dei tassi di interesse deciso dalle principali banche centrali per mitigare la crescita dell'inflazione. Il Collegio ha constatato che l'ambito di operatività del Gruppo Poste è principalmente domestico e che lo stesso intrattiene limitati rapporti commerciali con i Paesi coinvolti nel conflitto.

Il "Regolamento di funzionamento del Collegio Sindacale di Poste Italiane S.p.A.", adottato in data 30 gennaio 2020, disciplina le modalità di funzionamento del Collegio Sindacale nel rispetto delle norme di legge, di quelle statutarie, delle disposizioni contenute nella Circolare Banca d'Italia n. 285 del 17 dicembre 2013, nonché dei principi sanciti dal Codice di *Corporate Governance* delle Società quotate e dalle Norme di Comportamento del Collegio Sindacale di Società quotate.

Quanto sopra premesso, si forniscono di seguito le informazioni di cui alle disposizioni contenute nella Comunicazione Consob DEM 1025564/2001, secondo la numerazione prevista dalla stessa, così come modificata e integrata con comunicazione n. DEM/3021582 del 4 aprile 2003, e successivamente con comunicazione n. DEM/6031329 del 7 aprile 2006.

A) Vigilanza circa l'osservanza della legge e dello statuto, il rispetto dei principi di corretta amministrazione, l'adeguatezza dell'assetto organizzativo, amministrativo e contabile adottato dalla Società, nonché ex D. Lgs. n. 39/2010 e successive modifiche e integrazioni.

1. Operazioni di maggior rilievo economico, finanziario e patrimoniale e loro conformità alla legge e all'atto costitutivo.

Il Collegio Sindacale ha vigilato sull'osservanza della Legge e dello Statuto sociale, ricevendo dagli Amministratori in sede consiliare, nonché dalle funzioni preposte, periodiche informazioni sul generale andamento della gestione, sulla sua prevedibile evoluzione e sulle operazioni di maggior rilievo economico, finanziario e patrimoniale

[Indice generale](#)[Indice di sezione](#)[Relazioni e Attestazioni](#)

deliberate e attuate nell'esercizio, effettuate dalla Società e dalle Società del Gruppo, verificando anche che queste ultime venissero realizzate secondo un processo ispirato a principi di corretta amministrazione.

Tali operazioni sono rappresentate nella Relazione sulla gestione cui si rinvia, menzionando in questa sede, per la loro rilevanza, le due operazioni di seguito indicate, ovvero l'acquisizione da parte di Poste Italiane di una quota partecipativa pari al 70% di Sourcesense S.p.A. ("Sourcesense") mediante l'adesione all'offerta pubblica di acquisto, avente ad oggetto rispettivamente tutte le azioni e i warrant emessi da Sourcesense, nonché l'offerta pubblica di acquisto volontaria totalitaria su azioni e warrant per l'acquisizione di una partecipazione di maggioranza in Net Insurance S.p.A. da parte di Poste Vita S.p.A., tuttora in corso.

Il Collegio ha vigilato affinché le adunanze si svolgessero nel rispetto delle norme statutarie, legislative e regolamentari che ne disciplinano il funzionamento; dalle informazioni rese nel corso dei Consigli di Amministrazione (anche "CdA") non risulta che gli Amministratori abbiano posto in essere operazioni in potenziale conflitto di interesse con la Società.

2. e 3. Operazioni atipiche e inusuali, comprese quelle infragruppo o con parti correlate e soggetti collegati.

In proposito il Collegio precisa che:

- ✓ in base alle analisi effettuate non si riscontrano operazioni che si configurino come atipiche/inusuali con Società del Gruppo, con terzi o con altre parti correlate e soggetti collegati;
- ✓ le procedure adottate dalla Società in merito alle operazioni con parti correlate sono conformi ai principi indicati nel Regolamento Consob n. 17221 del 12 marzo 2010, aggiornato con le modifiche apportate dalla delibera Consob n. 21624 del 10 dicembre 2020 e a quanto previsto dalla Circolare Banca d'Italia n. 285/2013 (Parte terza, Cap. 11) con riferimento alle operazioni poste in essere da BancoPosta con soggetti collegati a Poste;
- ✓ le operazioni infragruppo o con parti correlate non hanno presentato profili di criticità;

[Indice di sezione](#)[Indice generale](#)

Relazione Finanziaria Annuale 2022
Gruppo Poste Italiane

- ✓ per quanto riguarda le operazioni realizzate da soggetti rilevanti e da persone strettamente legate ad essi (disposizioni in materia di “*Internal Dealing*”), il Collegio ha accertato che la Società si è dotata di apposite norme e procedure interne per effettuare tali segnalazioni a seguito delle novità interpretative fornite da ESMA e dalle modifiche apportate dalla Delibera Consob n. 19925 del 22 marzo 2017.

Il Collegio Sindacale ha vigilato sulla concreta attuazione della disciplina con parti correlate e soggetti collegati anche attraverso la partecipazione a tutte le riunioni del Comitato Parti Correlate e Soggetti Collegati (“Comitato PC”). Inoltre, nella Relazione sulla Gestione e nelle note al bilancio d’esercizio e consolidato, gli Amministratori forniscono informativa sulle operazioni infragruppo e sui rapporti con parti correlate e soggetti collegati.

A seguito dell’emanazione del Regolamento Consob, approvato con delibera n. 21624 del 10 dicembre 2020, in vigore dal 1° luglio 2021, il CdA del 24 giugno 2021 ha approvato la vigente Linea Guida sulla gestione delle operazioni con parti correlate e soggetti collegati.

In prospettiva, stante anche quanto previsto dal Regolamento Consob, il Collegio Sindacale ha suggerito di rafforzare la documentazione a supporto del ricorrere delle condizioni di esclusione nel caso di “operazioni escluse”. In particolare il Collegio Sindacale nella riunione del Comitato PC del 10 maggio 2022, in occasione della presentazione delle operazioni con parti correlate e soggetti collegati concluse nel primo trimestre 2022 (ai sensi del paragrafo 4.6.1 della Linea Guida), ha chiesto di integrare l’Informativa trimestrale portata all’attenzione dei membri del Comitato PC e del Collegio con ulteriore documentazione da cui evincere gli elementi oggettivi di riscontro sulle condizioni equivalenti a quelle di mercato o standard con riferimento specifico alle operazioni ordinarie di Minore Rilevanza concluse a condizioni equivalenti a quelle di mercato o standard. Pertanto, a partire dall’informativa sulle operazioni con parti correlate e soggetti collegati concluse nel secondo trimestre 2022, presentata in data 27 settembre 2022, è stata resa disponibile ai membri del Comitato PC e del Collegio la documentazione, sottoscritta dal Responsabile della funzione Proponente, nella quale vengono attestati sia i parametri di riferimento per l’ordinarietà dell’operazione (nell’ambito delle tipologie previste dal Regolamento

[Indice generale](#)[Indice di sezione](#)[Relazioni e Attestazioni](#)

Consob e dalle disposizioni Banca d'Italia), sia la sussistenza delle condizioni equivalenti a quelle di mercato o standard.

4. Attività di vigilanza sul processo di informativa finanziaria. Osservazioni e proposte su eventuali rilievi e i richiami d'informativa contenuti nella relazione della Società di revisione.

Il Collegio Sindacale, identificato dall'art. 19, comma 2, del Testo Unico sulla revisione legale quale "Comitato per il controllo interno e la revisione legale", ha vigilato sul processo di informativa finanziaria.

Il Collegio Sindacale ha verificato l'esistenza di adeguate norme e processi a presidio dell'*iter* di formazione delle informazioni finanziarie esaminando in particolare il processo che consente al Dirigente Preposto per la redazione dei documenti contabili e societari ("Dirigente Preposto o DP"), nominato ai sensi della Legge n. 262/2005, e all'Amministratore Delegato della Società di rilasciare le attestazioni previste dall'art. 154-bis del TUF.

In data 28 marzo 2023 il Collegio Sindacale ha effettuato un incontro specifico con il Dirigente Preposto per esaminare il Sistema di Controllo Interno sull'Informativa Finanziaria ("SCIIF") del Gruppo nel corso del quale il Dirigente Preposto ha rappresentato che gli esiti delle verifiche hanno evidenziato uno SCIIF efficace consentendo di escludere carenze rilevanti e significativi punti di debolezza. Inoltre, il Dirigente Preposto ha rappresentato che le attività per l'attestazione del Bilancio annuale 2022 sono state eseguite in coerenza con la metodologia prevista dalla Linea Guida SCIIF e hanno riguardato la totalità dei processi significativi delle Società, che costituiscono il perimetro di riferimento (la cd. *Large Portion*): Poste Italiane, Poste Vita, Poste Assicura, SDA Express Courier, PostePay, BancoPosta Fondi SGR e Postel e Nexive.

La Relazione del Dirigente Preposto evidenzia che le verifiche eseguite in modo sistematico e continuativo (interventi di audit e processo di *self assessment*), le evoluzioni metodologiche introdotte e la progressiva estensione del perimetro di analisi hanno contribuito a mantenere elevato il presidio da parte del Dirigente Preposto sui processi rilevanti ai fini dell'informativa finanziaria. Le verifiche svolte nel secondo semestre hanno fatto registrare un numero residuale di eccezioni che confermano il raggiungimento di un consolidato livello di maturità del Modello 262.

[Indice di sezione](#)[Indice generale](#)

Relazione Finanziaria Annuale 2022
Gruppo Poste Italiane

Le fasi del processo di attestazione (Identificazione del perimetro, *Risk and Control assessment*, Valutazione dei controlli, Carenze e Piani di Remediation) sono interamente supportate dalla Piattaforma informatica di Gruppo GRC-Archer, per favorire il coordinamento e l'integrazione tra le attività del Dirigente Preposto e quelle degli altri *Compliance Specialist*.

Inoltre, il Dirigente Preposto, al fine di adempiere alle nuove previsioni del Codice della Crisi d'Impresa e dell'Insolvenza, ha integrato, a livello di Gruppo, gli attuali flussi informativi previsti dal Modello 262, prevedendo la valorizzazione di un primo set di indicatori da parte delle Società del Gruppo, oggetto di una specifica informativa, che consentono di rilevare tempestivamente potenziali segnali di crisi d'impresa e di fornire *assurance* rispetto al presupposto della continuità aziendale. Gli esiti del monitoraggio condotto a livello di Gruppo non hanno mostrato valori tali da rilevare possibili stati di crisi, insolvenza o di perdita di continuità aziendale.

La valutazione del SCIIF è stata eseguita sulla base delle seguenti attività di verifica: (i) *Self Assessment*: processo di autocertificazione dei controlli eseguiti dal management responsabile; (ii) Monitoraggio indipendente: verifiche indipendenti sul funzionamento dei controlli eseguite da Controllo Interno; (iii) *IT General Control*: verifiche sull'integrità dei sistemi informatici eseguite da *DTO/Information Systems*, con il supporto di consulenti esterni; (iv) *Segregation of Duties* (SOD): *assessment* sul livello di segregazione sui sistemi contabili, eseguito dal DP, con il supporto di consulenti esterni e (v) Lettere di Attestazione ricevute dal *Management* (Primi livelli di Poste e AD Controllate), integrate con l'informativa e gli indicatori selezionati ai fini del nuovo Codice della Crisi d'Impresa e dell'Insolvenza.

Oltre alle attività realizzate ai fini dell'adeguamento al nuovo Codice della Crisi d'Impresa e dell'Insolvenza, tra le diverse iniziative progettuali realizzate nel corso del 2022 si segnalano:

- la definizione di un sistema normativo integrato in ambito AFC con l'obiettivo di razionalizzare e uniformare le diverse tipologie di procedure vigenti (262, 231, istruzioni contabili, etc.), che disciplinano e formalizzano i processi rilevanti ai fini dell'informativa finanziaria. Il nuovo modello consente di efficientare l'attività di predisposizione e aggiornamento dei documenti e favorisce omogeneità nella definizione e applicazione delle regole per il corretto funzionamento dei processi operativi;

[Indice generale](#)[Indice di sezione](#)[Relazioni e Attestazioni](#)

- con riferimento a Nexive il completamento della predisposizione delle procedure amministrative contabili relative ai processi individuati come significativi per la Società (Ciclo Passivo, Rapporti Intercompany e Reporting Package), applicando la metodologia prevista dal Modello di Governance 262. Le attività di valutazione dei controlli rilevanti sull’informativa finanziaria (Monitoraggio Indipendente, Self Assessment tramite piattaforma GRC-Archer e ITGC) condotte dal Dirigente Preposto nel secondo semestre 2022 hanno consentito di escludere carenze significative;
- con riferimento al Gruppo LIS, nell’ambito del percorso di progressiva estensione del processo di valutazione del sistema di controllo, il Dirigente Preposto ha avviato le attività di applicazione del Modello 262 di Gruppo sulle Società LIS Holding e LIS Pay, che entreranno nel perimetro a partire dal secondo semestre 2023, prevedendo, in una prima fase, l’individuazione dei processi che rilevano maggiormente ai fini dell’informativa finanziaria secondo criteri qualitativi e, successivamente, la formalizzazione delle relative procedure 262 attraverso l’applicazione della metodologia *risk based*. Successivamente rispetto ai controlli definiti, saranno condotte le consuete attività di valutazione del sistema di controllo previste dalla Linea Guida SCIIF.

In termini di pianificazione delle attività 2023 del Dirigente Preposto, oltre al monitoraggio continuo dell’avanzamento dei piani di azione previsti a seguito delle eccezioni riscontrate dalle attività di valutazione, è prevista (i) la valutazione dell’ampliamento del set di indicatori utili ai fini degli adempimenti previsti dal nuovo Codice della crisi d’impresa e dell’insolvenza: in particolare sarà effettuato un lavoro congiunto con le Società del Gruppo per valutare di ampliare e customizzare ulteriormente il set di indicatori, in funzione delle caratteristiche del business delle singole controllate e (ii) la progressiva estensione del Modello 262 sulle Controllate LIS Pay e LIS Holding.

Il Collegio Sindacale ha analizzato l’impianto metodologico e il piano di *audit* adottato dal Revisore e acquisito le necessarie informazioni in corso d’opera, con una informativa in merito all’approccio di revisione utilizzato per le diverse aree significative di bilancio, nonché ricevendo aggiornamenti sullo stato di avanzamento dell’incarico di revisione e sui principali aspetti all’attenzione del Revisore.

[Indice di sezione](#)[Indice generale](#)

Relazione Finanziaria Annuale 2022
Gruppo Poste Italiane

Il Revisore, periodicamente incontrato anche in ossequio al disposto dell'art. 150, comma 3, del TUF, al fine dello scambio di reciproche informazioni, non ha evidenziato al Collegio Sindacale atti o fatti ritenuti censurabili né irregolarità che abbiano richiesto la formulazione di specifiche segnalazioni ai sensi dell'art. 155, comma 2, del TUF.

Le procedure amministrative e contabili per la formazione del bilancio individuale e consolidato e di ogni altra comunicazione finanziaria sono state predisposte sotto la responsabilità del Dirigente Preposto che, congiuntamente all'Amministratore Delegato, ne attesta l'adeguatezza in relazione alle caratteristiche di Poste Italiane e l'effettiva applicazione.

Il Collegio Sindacale ha inoltre esaminato le relazioni redatte dal Revisore legale, a cui l'Assemblea degli azionisti di Poste ha conferito l'incarico di revisione del bilancio di esercizio e consolidato per gli esercizi dal 2020 al 2028.

La Società di revisione ha rilasciato, in data 5 aprile 2023, le Relazioni di revisione redatte ai sensi dell'art. 14 del D. Lgs. n. 39/2010 e dell'art. 10 del Regolamento (UE) n. 537/2014, rispettivamente per il bilancio di esercizio e per il bilancio consolidato al 31 dicembre 2022. Per quanto riguarda i giudizi e le dichiarazioni si rinvia alle Relazioni emesse dalla Società di Revisione.

In particolare, si evidenzia che nelle Relazioni di revisione sui Bilanci il Revisore ha:

- rilasciato un giudizio dal quale risulta che il Bilancio d'esercizio e il Bilancio consolidato di Poste Italiane forniscono una rappresentazione veritiera e corretta della situazione patrimoniale e finanziaria della Società e del Gruppo al 31 dicembre 2022, del risultato economico e dei flussi di cassa per l'esercizio chiuso a tale data in conformità agli International Financial Reporting Standards adottati dall'Unione Europea, nonché ai provvedimenti emanati in attuazione dell'art. 9 del D. Lgs. n. 38/05;
- dichiarato, ai sensi dell'art. 14, comma 2, lettera e) del D. Lgs. n. 39/10 e dell'art. 123-bis, comma 4, del TUF, di aver svolto le procedure indicate nel principio di revisione (SA Italia) n° 720B al fine di esprimere un giudizio sulla coerenza della relazione sulla gestione e di alcune specifiche informazioni contenute nella Relazione sul governo societario e gli assetti proprietari indicate nell'art. 123-bis, comma 4, del TUF, con il bilancio d'esercizio e consolidato di Poste Italiane al 31 dicembre 2022 e sulla conformità delle stesse alle norme di legge, nonché di

[Indice generale](#)[Indice di sezione](#)[Relazioni e Attestazioni](#)

rilasciare una dichiarazione su eventuali errori significativi, altresì confermando che la relazione sulla gestione e alcune specifiche informazioni contenute nella relazione sul governo societario e gli assetti proprietari sopra richiamate sono coerenti con il bilancio d'esercizio e consolidato del Gruppo Poste Italiane al 31 dicembre 2022 e sono redatte in conformità alle norme di legge;

- osservato di aver svolto le procedure previste dal principio di revisione al fine di poter esprimere un giudizio sulla conformità del bilancio d'esercizio e consolidato alle disposizioni del Regolamento Delegato (UE) 2019/815 dichiarando che il Bilancio di esercizio e consolidato sono stati predisposti nel formato XHTML in conformità alle disposizioni del Regolamento Delegato e (ii) il Bilancio consolidato è stato marcato, in tutti gli aspetti significativi in conformità alle disposizioni del Regolamento Delegato. Con riferimento al bilancio consolidato è stato specificato che alcune informazioni contenute nelle note al bilancio consolidato quando estratte dal formato XHTML in un'istanza XBRL potrebbero essere riprodotte in maniera non identica rispetto alle corrispondenti informazioni visualizzabili nel bilancio consolidato in formato XHTML a causa di taluni limiti tecnici.

Il Revisore, nelle proprie Relazioni non ha evidenziato rilievi o richiami d'informativa.

Nelle Relazioni del Revisore, emesse ai sensi dell'art. 10 del Regolamento UE n. 537/2014 e a cui si rinvia, sono riportati gli aspetti chiave della revisione legale e le relative procedure di revisione applicate. Tali aspetti chiave, come indicati nelle Relazioni sul bilancio d'esercizio e consolidato (rispettivamente Stima del valore recuperabile del segmento di business "Corrispondenza, Pacchi e Distribuzione" per il bilancio d'esercizio e (i) Impairment test dell'avviamento sulla CGU "Corrispondenza, Pacchi e Distribuzione" e sulla CGU LIS (Pagamenti e Mobile) e (ii) Valutazione delle riserve matematiche per il bilancio consolidato), così come i giudizi sul bilancio d'esercizio e consolidato, sono in linea con quanto indicato nella Relazione aggiuntiva destinata al Collegio Sindacale, nella sua funzione di Comitato per il controllo interno e la revisione contabile, predisposta ai sensi dell'art. 11 del citato Regolamento.

I sopra enunciati aspetti chiave hanno formato oggetto di analisi dettagliata e aggiornamento nel corso dei periodici incontri che il Collegio Sindacale ha tenuto con

[Indice di sezione](#)[Indice generale](#)

Relazione Finanziaria Annuale 2022
Gruppo Poste Italiane

la Società di Revisione, ivi inclusa quella della partecipata Poste Vita S.p.A. e la funzione Amministrazione Finanza e Controllo (“AFC”). Oltre le tematiche sopraindicate il Collegio ha richiesto ulteriori approfondimenti alla funzione AFC, al Dirigente Preposto, alla funzione CA/Affari Legali e al Revisore, in merito a (i) Rilevazione contabile dei crediti d’imposta e valutazione dei rischi connessi alla compensabilità e recuperabilità dei crediti in portafoglio, (ii) Fondo per incentivazione agli esodi del personale, (iii) Stime sugli stanziamenti a Fondo per rischi e oneri, nonché natura e rischi connessi alle passività potenziali con riferimento al contenzioso legale, (iv) *Impairment* strumenti finanziari, (v) *Impairment test* sulla partecipazione detenuta in Anima Holding S.p.A., (vi) *Impairment test* LIS, (vii) Recuperabilità di alcune esposizioni creditizie significative e, in particolare, posizioni verso MISE ed Egitto, (viii) informativa ESMA in merito agli impatti derivanti dalla prima applicazione dell’IFRS 17 “Contratti assicurativi” (ix) Operazioni di acquisizione dei Gruppi LIS e Plurima, con focus sui processi di *purchase price allocation*, (x) Follow-up sull’attività di bonifica dei profili utenze SAP, (xi) *European Single Electronic Format* (ESEF).

La funzione AFC e il Dirigente Preposto hanno esposto le logiche valutative adottate, nonché il supporto assunto in termini di principi contabili applicati alle fattispecie. La linea individuata dal *management* per il trattamento contabile delle fattispecie sopra richiamate è stata analizzata in dettaglio e pienamente condivisa dal Revisore legale. Il Collegio, inoltre, ha tenuto uno specifico incontro con la funzione AFC, alla presenza del Revisore, al fine di avere un aggiornamento sullo stato di avanzamento delle attività volte al recepimento dei punti di miglioramento suggeriti dal Revisore nella Relazione aggiuntiva per l’anno 2021 ex art. 11 del Regolamento (UE) n. 537/2014 prendendo atto che gli spunti sono stati positivamente accolti dalla Società e che le attività per il miglioramento dei punti individuati sono state avviate dalla Società e sono in parte terminate, come anche indicato nella Relazione aggiuntiva per l’anno 2022, ex articolo 11 del Regolamento (UE) n. 537/2014. Nello specifico è in una fase avanzata l’aggiornamento del processo di gestione dei crediti commerciali, con una rivisitazione della metodologia del calcolo della stima delle perdite attese, mentre l’attività di bonifica delle utenze SAP è tuttora in corso. Con riferimento alla tematica dell’acquisto dei crediti d’imposta da parte di Poste Italiane, materia caratterizzata da continui interventi del legislatore e dalla

[Indice generale](#)[Indice di sezione](#)[Relazioni e Attestazioni](#)

pubblicazione di diverse Circolari dell’Agenzia delle Entrate (“ADE”) volte a chiarire l’interpretazione della normativa tributaria, il Collegio nell’ambito della propria attività di vigilanza, a partire dall’anno 2021 ha tenuto diversi incontri, cui hanno partecipato i Responsabili delle funzioni BancoPosta, CA/Affari Legali, Amministrazione, Finanza e Controllo (“AFC”), AFC/Fiscale, CA/Antiriciclaggio di Gruppo e la Società di revisione, al fine di approfondire le implicazioni delle norme tempo per tempo pubblicate sull’attività svolta da Poste Italiane anche per il tramite della funzione BancoPosta, ponendo particolare attenzione ai profili fiscale/tributario, legale e contabile, nonché agli aspetti connessi al rischio e alla responsabilità dei cessionari. Il Collegio ha tenuto vari incontri con il Responsabile della funzione BancoPosta e i Responsabili delle funzioni di controllo di BancoPosta, per il cui dettaglio si rimanda alla Sezione del Patrimonio BancoPosta; nel corso di detti incontri il Collegio ha seguito costantemente il processo di acquisto dei crediti fiscali, richiedendo l’inserimento fin dai piani di audit 2021 di una generale verifica sui processi di offerta di nuovi prodotti e servizi (product governance), anche alla luce dell’attenzione di diverse autorità sul punto (Antitrust, Consob, Banca d’Italia) per prevenire eventuali temi di processo o di conformità alla normativa con un approfondimento sui presidi tempo per tempo implementati sulla base dell’evoluzione della normativa applicabile. Il Collegio ha seguito anche la vicenda che, a partire dalla fine dell’anno 2021, ha visto la Società destinataria, in qualità di cessionario soggetto terzo in buona fede, di diversi provvedimenti di sequestro dei crediti fiscali oggetto di cessione nel proprio cassetto fiscale, avverso i quali la Società si è prontamente attivata promuovendo azioni legali volte al dissequestro delle somme e ottenendo anche alcuni provvedimenti favorevoli di dissequestro di crediti d’imposta. Nel corso dell’anno 2022 la Corte di Cassazione ha reso delle ordinanze sfavorevoli a Poste nei procedimenti di riesame dei provvedimenti di dissequestro, confermando la ricostruzione postulata dalle Procure, ravvisando la legittimità dei provvedimenti di sequestro in ragione dell’inesistenza dei crediti oggetto della misura cautelare. Il Collegio ha monitorato le azioni messe in campo dalla Società a tutela dei propri interessi. Anche in questa circostanza, il Collegio ha seguito gli sviluppi delle attività difensive attivate dalla Società nelle opportune sedi giudiziarie per il dissequestro delle somme oggetto dei provvedimenti di sequestro dei crediti d’imposta nel proprio cassetto fiscale, vigilando sulle azioni messe in campo dalla Società per mitigare i rischi correlati ai procedimenti cautelari in sede penale. La Società è stata supportata,

[Indice di sezione](#)[Indice generale](#)

Relazione Finanziaria Annuale 2022
Gruppo Poste Italiane

nelle valutazioni svolte, da consulenti legali esterni, esperti in materia penale, civile e tributario. Dal punto di vista contabile, il Collegio ha valutato positivamente l'impianto metodologico funzionale alla determinazione del fondo rischi ed oneri, sentito anche il Revisore Legale.

Il Collegio ha preso atto delle perdite registrate sui crediti fiscali che dovevano essere oggetto di compensazione entro il 31 dicembre 2022 e che non sono stati compensati stante l'incertezza circa la loro esistenza; così pure il Collegio ha approfondito e condiviso l'approccio utilizzato per la definizione dell'accantonamento al fondo rischi ed oneri di euro 320 milioni che si è basato su un'analisi legale e contabile effettuata dalla Società, anche con il supporto di consulenti esterni legali, fiscali e contabili, volta a valutare complessivamente i potenziali rischi a cui Poste Italiane potrebbe essere esposta nel caso in cui i crediti d'imposta acquistati nel tempo dalla stessa derivassero da comportamenti fraudolenti.

La determinazione dell'accantonamento nel "Fondi per rischi e oneri" ha richiesto necessariamente l'applicazione di un significativo grado di giudizio professionale, i cui principali elementi di incertezza sono riconducibili all'esito dei procedimenti in corso, all'individuazione dei crediti e al risultato delle iniziative che verranno attivate da Poste Italiane per recuperare gli importi pagati verso i soggetti nei confronti dei quali siano stati appurati casi di frode. Il Collegio Sindacale ha altresì preso atto che la Società in via prudenziale non ha considerato fiscalmente deducibili sia le perdite su crediti che gli accantonamenti nel fondo rischi e oneri e presenterà specifica istanza di interpello al fine di verificarne la relativa deducibilità.

Nel corso del 2022 il Collegio Sindacale ha vigilato sull'assetto amministrativo contabile posto in essere dalla Società per l'adeguamento al principio "IFRS17-Insurance Contracts" - entrato in vigore il 1° gennaio 2023 con obbligo di *disclosure* nel bilancio 2022 - che ha introdotto un profondo mutamento nelle metodologie di misurazione, valutazione e rappresentazione dei contratti assicurativi, nella presentazione della profittabilità del business assicurativo e, più in generale, a livello di intera operatività aziendale rappresentando, quindi, il più significativo cambiamento degli ultimi 20 anni; nello specifico l'IFRS 17 modifica profondamente la rappresentazione della redditività del *business* assicurativo, passando da un'esposizione dei risultati per volumi (premi emessi ed oneri relativi ai sinistri) ad una rappresentazione maggiormente focalizzata sui margini dei contratti. Il Collegio,

[Indice generale](#)[Indice di sezione](#)[Relazioni e Attestazioni](#)

in occasione di alcuni specifici incontri, ha approfondito le attività poste in essere sia da Poste Vita che da Poste Italiane per la corretta applicazione dell'IFRS 17, precisamente ai fini del *Contractual Service Margin* ("CSM") che rappresenta il valore atteso delle polizze che sarà riconosciuto a conto economico lungo la vita della polizza, per la cui determinazione è necessario effettuare preventivamente l'elisione delle partite *intercompany* e l'allocazione dei costi interni ed esterni sostenuti a livello consolidato: conseguentemente il CSM del Gruppo potrà essere diverso rispetto a quanto calcolato delle compagnie assicurative stand-alone.

Da ultimo il Collegio ha vigilato sull'adeguatezza dell'informativa fornita nella Relazione Finanziaria in merito agli impatti derivanti dalla prima applicazione dell'IFRS richiesta dall'ESMA alle società quotate (Public Statement ESMA32-339-208 "*Transparency on implementation of IFRS 17 Insurance Contracts*").

Nel corso del 2022, il Collegio ha approfondito con la funzione AFC le principali azioni individuate dalla Società per dar seguito alle nuove previsioni del Codice della crisi d'impresa e dell'insolvenza, per consolidare e formalizzare, attraverso un percorso di progressiva applicazione, un processo e i flussi informativi previsti dall'attuale modello di gestione dei rischi per la rilevazione di possibili segnali di crisi o di insolvenza e di perdita di continuità aziendale. A tale riguardo il Collegio ha verificato che la Società ha individuato le azioni che il Gruppo Poste Italiane sta progressivamente implementando per consolidare e formalizzare il processo di gestione preventiva della crisi d'impresa, seguendo la logica di armonizzazione dei modelli di Risk Management del Gruppo, pur considerato che il Gruppo Poste, in quanto quotato, già è dotato di un sistema di controllo strutturato per quanto concerne i rischi di Gruppo. Nello specifico il Dirigente Preposto ha integrato gli attuali flussi informativi previsti dal Modello 262, prevedendo la valorizzazione di un primo set di indicatori da parte delle Società del Gruppo, oggetto di una specifica informativa, che consentono di rilevare tempestivamente potenziali segnali di crisi d'impresa e di fornire *assurance* rispetto al presupposto della continuità aziendale. Il Collegio nel corso di uno specifico incontro con il Dirigente Preposto è stato informato che il monitoraggio degli indicatori eseguito dal medesimo a livello di Gruppo in occasione dell'attestazione del Bilancio Annuale 2022, non ha mostrato valori tali da rilevare possibili stati di crisi, insolvenza o di perdita di continuità aziendale. Inoltre, il Collegio, nell'ambito dello scambio informativo con gli Organi di controllo delle

[Indice di sezione](#)[Indice generale](#)

Relazione Finanziaria Annuale 2022
Gruppo Poste Italiane

Società del Gruppo, ha sollecitato l'attenzione dei singoli Organi sull'intervenuta riformulazione dell'art. 2086 cod. civ., conseguita all'introduzione del nuovo Codice della crisi d'impresa e dell'insolvenza e, per l'effetto, sui rafforzati obblighi gravanti su di essi, suggerendo altresì di valutare l'opportunità di sottoporre tale argomento all'attenzione del CdA della Controllata, al fine di una più pregnante valutazione dell'adeguatezza degli assetti organizzativi, amministrativi e contabili e, ove necessario, di attuarne la revisione.

Nel fascicolo di bilancio è altresì riportata l'informativa circa le eventuali passività e costi che potrebbero scaturire dai procedimenti giudiziari pendenti. Il Collegio Sindacale ha approfondito con le Funzioni preposte della Società la metodologia e il processo adottati nell'analisi del contenzioso e nell'analisi e valutazione degli accantonamenti a fondo rischi e oneri per i contenziosi di maggiore rilevanza e ha richiesto di essere periodicamente e tempestivamente aggiornato in ordine alla loro evoluzione.

Nell'esercizio dell'*impairment test* sulla CGU MP&D si è tenuto conto dello IAS 36 - Riduzione di valore delle attività e della migliore prassi sul mercato; nella determinazione del perimetro della CGU MP&D si è fatto riferimento alle modalità di controllo/monitoraggio sull'andamento economico e finanziario di Poste Italiane, a supporto dell'attività decisionale del *management* dell'azienda. Rispetto ai precedenti esercizi - oltre a Postel, Nexive, Sengi, Milkman, SDA, Sennder, Consorzio Logistica Pacchi, Poste Air Cargo, Patenti Via Poste, EGI, Poste Welfare Servizi, Poste Motori - nei flussi di cassa espliciti e nel Capitale Investito Netto della CGU MP&D sono state incluse le società Plurima, Agile e Sourcesense a seguito delle acquisizioni perfezionate nel corso del 2022. La metodologia di valutazione e il *set up* metodologico sono coerenti rispetto a quelli utilizzati al 31 dicembre 2021.

Inoltre il CdA ha approvato la nuova versione delle Linee Guida "Esecuzione dell'*impairment test* (IAS 36 - Riduzione di valore delle attività)", la cui prima versione era stata approvata nel 2016, cui è seguito l'aggiornamento per: (i) tener conto della loro significatività anche sotto il profilo della compliance ex L. n. 262/2005 e L. n. 231/2001, (ii) riflettere i cambiamenti organizzativi intervenuti, (iii) recepire le novità di processo introdotte nell'esecuzione del test anche a seguito delle recenti acquisizioni societarie, nonché per dar seguito al suggerimento dall'esperto

[Indice generale](#)[Indice di sezione](#)[Relazioni e Attestazioni](#)

indipendente che ha redatto l'*Opinion* di validazione delle metodologie di *impairment test* lo scorso anno.

Il Collegio Sindacale, sentito il revisore legale, ha valutato positivamente l'impianto metodologico sottostante, prendendo atto che la pianificazione dei flussi finanziari approvata dal CdA per il triennio 2023/2025 non evidenzia l'esigenza di apportare rettifiche di valore del capitale investito nella business unit MP&D.

Nell'esercizio dell'*impairment test* su LIS, che viene effettuato per la prima volta, è stato utilizzato il medesimo criterio di stima utilizzato per l'*impairment test* della CGU MP&D, ovvero il *Discounted Cash Flow* (DCF) che prevede l'attualizzazione dei flussi di cassa annui operativi (ricavati dal Piano Industriale di LIS 2023 – 2025 approvato da LIS) a un tasso rappresentativo del costo medio ponderato del capitale. Ai fini della definizione del perimetro su cui effettuare la valutazione di *impairment test*, la Società ha valutato l'opportunità di considerare LIS all'interno della Business Unit Pagamenti e Mobile, tenuto conto delle forti interessenze di business e infrastrutturali già costitutesi, nonché di quelle attese, ritenendo però opportuno, per questo primo esercizio di *impairment*, testare LIS *stand alone*.

L'*impairment test* su Anima - effettuato tenuto conto dell'aggiornamento dei dati di *consensus* ufficiale sul sito di Anima con estensione al 2025 delle previsioni di utili ed aumento dell'8% circa del Target Price, nonché del trend crescente del prezzo di Borsa - non ha evidenziato necessità di effettuare ulteriori svalutazioni a fine esercizio dopo quella già effettuata al 30 giugno 2022.

Il Revisore legale ha confermato al Collegio Sindacale la propria condivisione del complessivo procedimento di *impairment*, nonché dei profili applicativi di dettaglio. Gli *impairment test* hanno evidenziato un *Enterprise Value* maggiore del valore contabile, non facendo pertanto emergere la necessità di procedere a svalutazione.

Il Collegio Sindacale ha preso atto che l'Organo amministrativo ha effettuato il monitoraggio periodico dell'*impairment test* riferito alla CGU MP&D.

Non sono state segnalate dal Revisore informazioni su eventi o circostanze identificati nel corso della revisione che possano sollevare dubbi significativi sulla capacità dell'ente di continuare a operare come un'entità in funzionamento, né segnalazioni su

[Indice di sezione](#)[Indice generale](#)

Relazione Finanziaria Annuale 2022
Gruppo Poste Italiane

eventuali carenze significative nel Sistema di Controllo Interno per l'informativa finanziaria e/o nel sistema contabile o su eventuali questioni significative riguardanti casi di non conformità, effettiva o presunta, a leggi e regolamenti o disposizioni statutarie rilevati nel corso della revisione.

Il Revisore ha altresì rilasciato in data 5 aprile 2023 la Relazione sulla dichiarazione consolidata di carattere non finanziario ai sensi dell'art. 3, comma 10, D. Lgs. n. 254/2016 e dell'art. 5 Regolamento Consob n. 20267 ("DNF"). Sulla base del lavoro svolto, il Revisore ha attestato che non sono pervenuti alla sua attenzione elementi che facciano ritenere che la Dichiarazione Non Finanziaria del Gruppo Poste Italiane relativa all'esercizio chiuso al 31 dicembre 2022 non sia stata redatta, in tutti gli aspetti significativi, in conformità a quanto richiesto dagli articoli 3 e 4 del Decreto e dai *GRI Standards*.

Il Collegio Sindacale, tenuto conto del D. Lgs. n. 254/2016 relativo alla comunicazione di informazioni di carattere non finanziario e del Regolamento di attuazione emesso dalla CONSOB con Delibera del 18 gennaio 2018 n. 20267, ha vigilato, nell'esercizio della propria funzione, sull'osservanza delle disposizioni ivi contenute in ordine alla redazione della DNF nell'ambito del Progetto di Bilancio Integrato 2022, approvato dal CdA in data 29 marzo 2023.

Il Collegio Sindacale, attraverso specifico incontro tenutosi con il Revisore, ha vigilato sull'osservanza delle disposizioni previste nel D. Lgs. n. 254/2016, nell'ambito delle competenze ad esso attribuite istituzionalmente dall'ordinamento.

In riferimento all'ambito ESG, il Collegio Sindacale, nel partecipare anche alle riunioni del Comitato Sostenibilità, ha avuto modo di seguire nel continuo il monitoraggio sullo stato di avanzamento del piano ESG, nonché le misure implementate dal Gruppo e finalizzate al raggiungimento degli obiettivi, da piano industriale, di riduzione delle emissioni climalteranti al 2025¹. Il Collegio ha incontrato l'advisor (KPMG) che ha seguito tutto il percorso di sostenibilità di Poste Italiane che ha fornito *assurance* sul processo seguito dalla Società per la definizione dei dati che poi confluiscono nel Bilancio Integrato e sui controlli che vengono eseguiti sui processi. Nell'ambito delle attività finalizzate al continuo rafforzamento del funzionamento del processo di gestione e di integrazione dei principi ESG

¹ La Società ha definito due obiettivi: il primo è raggiungere -30% tCO2e al 2025, per poi raggiungere nel 2030 la *carbon neutrality*.

[Indice generale](#)[Indice di sezione](#)[Relazioni e Attestazioni](#)

all'interno del Gruppo, il Collegio ha valutato positivamente l'aggiornamento della Linea Guida "Il processo ESG (*Environmental, Social and Governance*) nel Gruppo Poste Italiane" al fine di allineare il documento alle principali *leading practice* in materia e al nuovo assetto organizzativo della Società, delineando un processo più maturo in tutte le proprie fasi. L'aggiornamento della Linea Guida, tra l'altro, si inserisce nell'importante percorso intrapreso negli anni da Poste Italiane per lo sviluppo della propria strategia di business, integrandola in maniera strutturale con i principi ESG e orientando gli sforzi del Gruppo verso la creazione di valore condiviso per gli stakeholder e al consolidamento della propria reputazione. Inoltre, il Collegio ha incontrato il Responsabile della funzione Controllo Interno per un approfondimento ed aggiornamento circa le policy, procedure, processi e strutture implementati ai fini della definizione, del monitoraggio, della misurazione e della rendicontazione degli obiettivi ESG a valle dell'Audit report "Processo di redazione del Bilancio non finanziario" emesso a gennaio 2023; la funzione di Controllo Interno ha valutato come complessivamente adeguato, in termini di disegno e funzionamento, con necessità di specifici piani di azione il Sistema di Controllo Interno a presidio del processo di redazione della DNF integrata nella Relazione sulla Gestione, ai sensi del D. Lgs. n. 254/2016 e degli standard internazionali cui, in linea con i principi ESG, aderisce il Gruppo Poste Italiane. Il Collegio Sindacale condivide quanto segnalato dalla funzione di Controllo Interno e raccomanda una piena e tempestiva attuazione dei piani di azione al fine di rafforzare il processo di reporting ESG. Il Collegio, nel monitorare nel continuo i rischi legati all'ambito ESG, ha altresì segnalato al Responsabile della funzione Controllo Interno alcuni spunti e suggerimenti per attività di audit da inserire nel Piano di Audit 2023 e tra questi anche la gestione dei piani ESG nelle Società del Gruppo e successivamente ha constatato che tutte le tematiche segnalate sono state recepite e trovano copertura nel Piano di Audit 2023. Così pure in sede di scambio di informazioni con i corrispondenti Organi di controllo delle Società Controllate il Collegio Sindacale ha preso atto della necessità di declinare gli obiettivi ESG anche a livello di singola società controllata affinché i rispettivi organi strategici abbiano una maggiore consapevolezza delle azioni da intraprendere in coerenza con il piano industriale di Gruppo. Inoltre, il Collegio Sindacale ha suggerito l'opportunità di una gestione unitaria delle attività ESG anche sotto un profilo organizzativo e di effettuare una riflessione circa lo stato di attuazione, a livello dell'intero Gruppo, del documento di Banca d'Italia in materia di aspettative sul

[Indice di sezione](#)[Indice generale](#)

Relazione Finanziaria Annuale 2022
Gruppo Poste Italiane

rischio *Climate Change*. Infine, il Collegio auspica che la funzione Controllo Interno dialoghi con la funzione Risk Management affinché quest'ultima verifichi nel continuo o periodicamente l'aggiornamento del *corporate risk profile* integrandolo con i fattori ESG, anche a livello dei meccanismi di remunerazione, in coerenza con gli obiettivi riportati nel piano industriale di Gruppo. Con riferimento alle società di recente acquisizione il Collegio prende atto che verrà effettuata una *general review* del grado di attenzione delle singole Controllate alle tematiche ESG in coerenza a con quanto esposto nel piano industriale di Gruppo.

In conformità alle disposizioni del Regolamento (UE) n. 852/2020 (Tassonomia EU), a partire dal 2022 gli indicatori ESG sono stati declinati non solo per i cambiamenti climatici, ma anche sotto il profilo degli impatti sociali degli investimenti e all'interno del Bilancio Integrato 2022, redatto in conformità con la normativa di riferimento e i principali standard internazionali, sono riportate le risultanze ottenute attraverso l'approccio definito dal Gruppo per l'adempimento degli obblighi di *disclosure* previsti dalla Tassonomia UE.

La rilevanza dei temi materiali per Poste Italiane ai fini del Bilancio Integrato 2022 è stata definita attraverso il coinvolgimento diretto degli *stakeholder*, tramite iniziative di ascolto ed *engagement* e il processo di definizione dei temi materiali è stato condotto in conformità ai requisiti del D. Lgs. n. 254/16 e in accordo con le indicazioni degli standard GRI, recependo in anticipo anche le richieste della Direttiva 2022/2464 a *Corporate Sustainability Reporting Directive (CSRD)*, relative al processo di "double-materiality", approvata definitivamente a novembre 2022, che ha introdotto un nuovo approccio alla materialità che è una combinazione tra *impact materiality* e *financial materiality*. Con riferimento alla matrice di materialità, la Società ha perfezionato nel 2022 quanto avviato nel 2021, revisionando la metodologia di analisi di materialità e allineandola alle previsioni contenute nell'aggiornamento 2021 degli standard GRI per la prospettiva *inside-out*; ha tenuto altresì conto delle disposizioni dell'EFRAG per la prospettiva *outside-in*, facendo un esercizio di doppia materialità in anticipo rispetto all'entrata in vigore prevista per il 2024.

Nel corso del 2022, il Gruppo Poste Italiane si è confermato tra le aziende *leader* nelle tematiche ESG a livello nazionale e internazionale, ottenendo molteplici riconoscimenti in ambito ESG.

[Indice generale](#)[Indice di sezione](#)[Relazioni e Attestazioni](#)

Infine, nell'ambito del Risk Assessment Strategico che viene condotto annualmente dalla funzione CA/ Sviluppo Sostenibile, Risk e Compliance di Gruppo con l'obiettivo di identificare e valutare i rischi in ottica integrata che possono minare il pieno raggiungimento degli obiettivi strategici definiti nel Piano "2024 Sustain & Innovate Plus", i rischi emergenti sono stati suddivisi in coerenza con le *common metrics* definite dal WEF in relazione al raggiungimento degli SDGs e per ciascun rischio emergente sono stati associati dei pilastri di sostenibilità e i capitali potenzialmente impattati.

Il Collegio Sindacale ha tenuto uno specifico incontro con il Responsabile della Protezione dei Dati Personali del Gruppo Poste Italiane ("DPO") nel corso del quale è stato informato che, nell'ottica di una gestione uniforme dei dati personali e di compliance rispetto alle richieste normative in materia, il Gruppo si è dotato, oltre alle Linee Guida negli ambiti Privacy e sistemi di gestione della protezione dei dati personali, di una Politica in materia di protezione dei dati personali. Tali presidi, in ottica di miglioramento continuo, garantiscono la conformità alle disposizioni del GDPR, assicurandone il rispetto dei principi in esso sanciti. Inoltre, a giugno 2022 è stato redatto il Manuale delle Direzioni che definisce il funzionamento di un applicativo creato al fine di rendere disponibile, agli utenti abilitati, una piattaforma web per la compilazione di questionari, un *workflow* di Condivisione ed uno di Approvazione. Il Collegio dopo aver approfondito con il DPO gli aspetti di maggior interesse ha preso atto che nel corso del 2022 vi è stato un solo caso di *Data breach* riferibile ad un mero errore manuale di un operatore.

5. e 6. Indicazioni sulla eventuale presentazione di denunce ex art. 2408 Codice Civile ed esposti

Nel corso dell'esercizio 2022 è pervenuta una sola denuncia ai sensi dell'art. 2408 Codice Civile presentata da un azionista-persona fisica con la quale ha segnalato al Presidente del Collegio Sindacale e alla Consob alcune carenze nel servizio postale e bancario, e in particolare la mancata applicazione di una esenzione postale ad una propria missiva nonché l'impossibilità di ottenere lo storno di un canone tramite i servizi di call center. Il Collegio, all'esito dell'esame della denuncia, anche in conformità al proprio regolamento sul trattamento delle denunce, considerato che il denunciante non ha provato la sua condizione di socio e non ha prodotto la documentazione probatoria a supporto dei fatti indicati nella denuncia ex art. 2408

[Indice di sezione](#)[Indice generale](#)

Relazione Finanziaria Annuale 2022
Gruppo Poste Italiane

cod. civ., ha accertato che il fatto denunciato non rientra nel novero dei fatti censurabili, in quanto attiene a fatti ritenuti lesivi di interessi personali del socio stesso e inidonei a compromettere l'interesse comune dei soci. Inoltre, il Collegio ha rilevato che il fatto oggetto di denuncia è materialmente non rilevante. Sulla base di dette valutazioni il Collegio ha ritenuto, quindi, di non dover avviare l'istruttoria e ha archiviato la denuncia. Il Collegio ha comunque inoltrato la segnalazione ai competenti Servizi di Assistenza Clienti (funzioni PCL/Pianificazione e Qualità e DTO/Customer Operations/Servizi di Assistenza Clienti) ricevendo positivo riscontro dalla funzione PCL.

Inoltre, nel corso dell'esercizio e fino alla data odierna il Collegio Sindacale ha ricevuto sei segnalazioni di disservizi da parte di clienti/terzi, non configurabili come denunce ex art. 2408 cod. civ., a seguito delle quali ha attivato l'istruttoria di propria competenza, chiedendo alla Società di svolgere i necessari approfondimenti presso le competenti funzioni volti ad ottenere chiarimenti sulle vicende oggetto di segnalazione. I fatti oggetto di segnalazioni sono stati gestiti e risolti tempestivamente dalle funzioni aziendali competenti e, in esito agli accertamenti svolti, non sono state ravvisate irregolarità da segnalare all'Assemblea degli Azionisti.

7. e 8. Attività di vigilanza sull'indipendenza della Società di revisione. Indicazione dell'eventuale conferimento di ulteriori incarichi alla Società di revisione o a soggetti legati alla società di revisione da rapporti continuativi e relativi costi.

Il Collegio Sindacale ha ricevuto la dichiarazione del Revisore legale di verifica annuale dell'indipendenza, redatta ai sensi dell'art. 6, par. 2, lett. a) del Regolamento (UE) n. 537/2014 e ai sensi del paragrafo 17, lett. a) dell'ISA Italia 260, che conferma il rispetto dei principi di etica di cui agli articoli 9 e 9 bis del D. Lgs. n. 39/2010 non riscontrando situazioni che possano compromettere l'indipendenza della Società di revisione nel periodo che va dal 1° gennaio 2022 fino alla data di emissione della dichiarazione (5 aprile 2023).

In allegato alle note del bilancio di esercizio della Società, nel paragrafo "Compensi alla Società di revisione ai sensi dell'art. 149-duodecies del Regolamento Emittenti CONSOB", è riportato il prospetto dei corrispettivi di competenza dell'esercizio riconosciuti alla Società di revisione Deloitte e alle entità appartenenti alla sua rete.

Tenuto conto:

Indice generale

Indice di sezione

Relazioni e Attestazioni

- ✓ della dichiarazione di indipendenza rilasciata dalla Deloitte ai sensi dell'art. 6, par. 2, lett. a) del Regolamento (UE) n. 537/2014 e del paragrafo 17 dell'ISA Italia 260 e della Relazione di trasparenza prodotta dalla stessa e pubblicata sul proprio sito internet ai sensi dell'art. 13 del citato Regolamento;
- ✓ degli incarichi conferiti alla stessa e alle società appartenenti alla sua rete da Poste Italiane e dalle Società del Gruppo;

non sono state riscontrate situazioni che abbiano compromesso l'indipendenza del Revisore.

In linea con il Regolamento (UE) n. 537/2014 e ai sensi della "Linea Guida Conferimento di Incarichi alla Società di Revisione" del Gruppo approvata il 15 marzo 2017 dal CdA e aggiornata in data 11 maggio 2022, il Collegio Sindacale, nel corso dell'esercizio 2022 e fino alla data di emissione della presente relazione, ha rilasciato parere favorevole sui seguenti incarichi aggiuntivi affidati dalla Capogruppo a società appartenenti al *network* del Revisore legale:

Incarico	Importo	Società
Proroga delle attività affidate a Deloitte Consulting nell'ambito del Progetto "Azioni di settore in ambito Sale Conta Multi Banca"	20.000 € (oltre I.V.A.)	Deloitte Consulting
Procedure di verifica concordate per il Gruppo Sengi per i servizi opzionali relativi alle attività afferenti ai visti di conformità per le dichiarazioni fiscali.	10.000 €	Shanghai Deloitte Tax Ltd (Deloitte Cina)

Inoltre, il Collegio ha ricevuto informativa sull'affidamento a Deloitte degli incarichi di revisione legale dei conti per il triennio 2022-2024 per le seguenti società di recente acquisizione:

Incarico	Importo
Gruppo Agile (Agile Lab S.r.l. e Agile Power)	23 mila
Gruppo Plurima (Plurima, Bridge Technologies, Logos, Plurima Bidco)	53 mila

[Indice di sezione](#)
[Indice generale](#)

Relazione Finanziaria Annuale 2022
Gruppo Poste Italiane

Gruppo Sourcesense (Sourcesense S.p.A., Sourcesense Digital e Sourcesense Technology)	43 mila
Gruppo LIS (LIS Holding S.p.A. e LIS PAY S.p.A.)	83 mila
Net Holding S.p.A.	10 mila

Infine, il Collegio ha ampiamente esaminato la proposta presentata da Deloitte a Poste per l'adeguamento degli onorari per il periodo 2022-2028 in ragione di:

- Procedure integrative da svolgere relative al Regolamento ESEF per euro 100.000 annuali;
 - introduzione dell'IFRS 17 e ampliamento significativo del perimetro di consolidamento per euro 80.000 annuali,
- esprimendo, in data 14 dicembre 2022, il proprio parere positivo circa l'adeguamento dei corrispettivi; l'integrazione del compenso relativo all'incarico di revisione legale dei conti per gli esercizi 2022-28 è stato successivamente approvato dal CdA del 25 gennaio 2023.

Infine, sempre in data 14 dicembre 2022, il Collegio ha ricevuto informativa sull'integrazione del corrispettivo per la revisione legale del Gruppo Poste Vita per complessivi euro 350 mila per effetto dell'applicazione del nuovo principio contabile IFRS 17; il Consiglio di Amministrazione di Poste Vita e Poste Assicura hanno approvato l'adeguamento rispettivamente in data 5 e del 7 dicembre 2022, sulla scorta del parere favorevole espresso dal Collegio Sindacale delle rispettive Società nell'adunanza del 28 novembre 2022.

Il conferimento di incarichi alla Società di revisione è disciplinato dalla "Linea Guida Conferimento Incarichi alla Società di revisione" ("Linea Guida") emessa nel 2017 al fine di garantire il recepimento dell'evoluzione normativa europea, volta a salvaguardare il requisito di indipendenza del soggetto incaricato della revisione legale dei conti e a fornire indicazioni in ordine al processo di valutazione in occasione del conferimento di incarichi da parte di Poste e delle sue controllate alla società di revisione, alla sua rete o ai soggetti ad esso correlati.

A partire dalla fine del 2021 il Collegio ha sollecitato l'aggiornamento della Linea Guida, chiedendo alla funzione AFC di avviare le attività per la revisione della stessa e la versione aggiornata è stata approvata dal Collegio Sindacale nella riunione del 6

[Indice generale](#)[Indice di sezione](#)[Relazioni e Attestazioni](#)

aprile 2022 per poi essere successivamente approvata dal CdA in data 11 maggio 2022. Tra le principali novità si segnalano il recepimento: (i) delle disposizioni previste nell'Accordo Quadro in attuazione al conferimento dell'incarico di revisione legale dei conti avvenuto con assemblea dei soci del 28 maggio 2019; (ii) delle più recenti interpretazioni della dottrina (in particolare la Circolare Assonime n. 28 del 2019) con riferimento alla classificazione dei servizi; (iii) di altre modifiche minori connesse a cambi organizzativi. Inoltre, è stato rafforzato il controllo in capo al Dirigente Preposto con riferimento all'iter di richiesta di incarichi aggiuntivi (da svolgere sul territorio nazionale per tipologia di servizi disciplinati dall'Accordo Quadro) attraverso la formalizzazione di una verifica di congruità di tariffa media, mix professionale e delle ore previste, mediante la compilazione di un apposito allegato in aggiunta alla nota informativa ricevuta dalla funzione richiedente il servizio, già prevista dalla versione precedente della Linea Guida.

Il Collegio Sindacale, con il supporto della funzione AFC, ha periodicamente monitorato il rispetto dei limiti quantitativi per incarichi al Revisore legale ed al suo network per servizi diversi dalla revisione - i quali, come stabilito dall'art. 4 par. 2 del Regolamento UE n. 537/2014, devono essere contenuti entro il limite del 70% della media dei corrispettivi versati negli ultimi tre esercizi consecutivi per la revisione legale dei conti dell'ente sottoposto a revisione. In ogni caso, in base alla "Linea Guida Conferimento di Incarichi alla Società di Revisione - Gruppo Poste Italiane", approvata dal CdA di Poste in data 15 marzo 2017 e aggiornata l'11 maggio 2022, salvo che per ragioni di opportunità connesse allo specifico contenuto professionale e ai requisiti di efficacia dell'incarico da affidare lo richiedano, non è di norma consentito assegnare incarichi professionali classificabili nella categoria "Altri servizi" al Revisore Principale o a soggetti appartenenti alla Rete di tale revisore.

9. Indicazione dell'esistenza di pareri rilasciati ai sensi di legge nel corso dell'esercizio.

Il Collegio Sindacale nel corso dell'esercizio 2022 ha rilasciato il parere favorevole all'integrazione del corrispettivo per la revisione legale per effetto delle maggiori attività di revisione connesse (i) all'estensione dell'obbligo di marcatura alle note del bilancio consolidato nonché alla versione inglese del bilancio dell'ESEF, (ii)

[Indice di sezione](#)[Indice generale](#)

Relazione Finanziaria Annuale 2022
Gruppo Poste Italiane

all'implementazione del nuovo principio IFRS17 e (iii) al significativo ampliamento del perimetro di consolidamento.

10. Indicazioni della frequenza e del numero delle riunioni del CdA, del Comitato Esecutivo e del Collegio Sindacale.

Nel corso dell'esercizio il Collegio Sindacale ha partecipato complessivamente a n. 83 riunioni, incontrandosi 39 volte in sede di Collegio Sindacale (di cui 11 tenutesi in forma congiunta con il Comitato Controllo e Rischi), con durata media delle riunioni di circa 3 ore, partecipando a tutte le adunanze consiliari e a quelle dei Comitati endoconsiliari; più specificatamente, il Collegio è intervenuto in 14 riunioni del CdA, 11 riunioni del Comitato Controllo e Rischi (svolte congiuntamente al Collegio Sindacale), 7 riunioni del Comitato Sostenibilità, 6 riunioni del Comitato Nomine e Corporate Governance, 12 riunioni del Comitato Parti Correlate e Soggetti Collegati, 4 riunioni del Comitato Remunerazioni, nonché a 1 Assemblea ordinaria.

Si precisa in ultimo che alle riunioni, a rilevanza esterna, del Collegio Sindacale è invitato il Magistrato della Corte dei conti delegato al controllo sulla gestione finanziaria di Poste Italiane ai sensi della Legge n. 259/1958, art. 12.

11. e 12. Osservazioni sul rispetto dei principi di corretta amministrazione e adeguatezza della struttura organizzativa.

Il Collegio Sindacale ha vigilato, per quanto di propria competenza, sull'adeguatezza della struttura organizzativa della Società e, più in generale, del Gruppo nel suo insieme, tramite l'acquisizione di informazioni e il costante aggiornamento fornito dalla Società sulle disposizioni organizzative, nonché dedicando un incontro specifico alla tematica con il Responsabile della funzione Risorse Umane e Organizzazione ("RUO"). Il Collegio è stato informato delle principali novità organizzative intervenute nel 2022 che hanno riguardato: (i) la funzione RUO - presidio di riferimento unico di Gruppo volto ad assicurare il governo unitario di tutti i processi di risorse umane - che è confluita in ambito Corporate Affairs a diretto riporto del Condirettore Generale; (ii) la creazione della funzione Marketing Strategico di Gruppo con il compito di rivedere i piani di sviluppo delle singole *business lines* al fine di garantire coerenza e assicurare il coordinamento del *go to market* per prodotto e canale di distribuzione; (iii) l'istituzione del Comitato Prodotti di Gruppo con ruolo

[Indice generale](#)[Indice di sezione](#)[Relazioni e Attestazioni](#)

consultivo nell'ambito del processo di lancio di nuovi prodotti/servizi o varianti di prodotti/servizi esistenti (valutazione della sussistenza delle condizioni necessarie per procedere con l'iniziativa e della percorribilità dell'iniziativa sotto il profilo economico-finanziario, di rischio, legale, di antitrust, di compliance, operativo e di mercato), (iv) la revisione complessiva della funzione Digital & Experience in ambito Digital, Technology & Operations, che funge da abilitatore dell'innovazione e della trasformazione omnicanale del Gruppo, nonché (v) l'istituzione della funzione Compliance Acquisti che ha la responsabilità di curare la re-ingegnerizzazione e lo sviluppo dei processi di acquisto, assicurare la predisposizione e la diffusione a livello di Gruppo di procedure per la corretta gestione degli acquisti, monitorare l'effettiva rispondenza dei processi alle previsioni normative e regolamentari e garantire, di concerto con Affari Legali e le funzioni coinvolte, supporto alle funzioni interne per il corretto recepimento della normativa inerente le attività di acquisto, supervisionandone l'implementazione e verificando l'attuazione dei relativi adempimenti. Infine, Poste Italiane, da sempre molto attenta al capitale umano ritenuto risorsa di vitale importanza per l'innovazione, nel 2022 ha proseguito la sua politica di *open innovation* e di crescita, anche per linee esterne, con l'acquisizione o la partecipazione maggioritaria in alcune tra le aziende e le *startup* più innovative ed ha realizzato un importante programma di trasformazione del capitale umano e interventi organizzativi con l'obiettivo di perseguire gli obiettivi del Piano Industriale "2024 Sustain & Innovate Plus", rafforzare il presidio della qualità dei servizi erogati alla clientela e rispondere alle esigenze degli *stakeholder* strategici.

Tenuto conto della complessità della struttura organizzativa della Società e del Gruppo, soggetta a un processo evolutivo continuo, il Collegio Sindacale non ha individuato elementi che possano fare ritenere l'assetto organizzativo non adeguato, anche alla luce della positiva prova fornita in occasione della gestione dell'emergenza epidemiologica dovuta alla diffusione del Covid-19.

13. Attività di vigilanza sull'adeguatezza del Sistema di Controllo Interno e Gestione dei Rischi.

Con riferimento al Sistema di Controllo Interno e Gestione dei Rischi, il Collegio Sindacale richiama le informazioni fornite nella Relazione sul Governo Societario e gli Assetti Proprietari sul Sistema di Controllo Interno e Gestione dei Rischi.

[Indice di sezione](#)[Indice generale](#)

Relazione Finanziaria Annuale 2022
Gruppo Poste Italiane

Il Collegio Sindacale ha incontrato periodicamente il Responsabile della funzione Controllo Interno di Poste Italiane e ha tra l'altro approfondito, nel corso di uno specifico incontro, i risultati delle attività svolte nel 2022; ha preso, altresì, atto nel corso del mese di febbraio 2023 della "Relazione complessiva di Gruppo sulla Valutazione dell'idoneità del SCIGR 2022" redatta dalla funzione Controllo Interno di Poste Italiane, attestante che *"alla data della presente relazione e per il periodo di riferimento, il sistema di controllo interno e di gestione dei rischi risulta complessivamente adeguato al contenimento dei rischi che minacciano il perseguimento degli obiettivi aziendali"*.

Dalle risultanze di *audit* pervenute al Collegio, nonché dalla sintesi inerente alla valutazione complessiva del SCIGR è emerso che nel 2022 il valore complessivo della valutazione si è attestato su un punteggio in miglioramento che conferma una valutazione di piena adeguatezza, nel rispetto dell'equilibrio tra efficacia ed economicità del sistema di controllo.

Le attività previste dal Piano di Audit 2022 sono state portate a compimento garantendo i livelli previsti di copertura di audit sui processi aziendali, necessari per esprimere la Valutazione Complessiva del Sistema di Controllo Interno in ottica di *"Positive Assurance"*. È stato, inoltre, conseguito un elevato livello di copertura anche di molteplici processi riguardanti le Società Controllate, tenuto conto del presidio svolto dalle funzioni di Audit delle Società del Gruppo, ove presenti.

L'ambito *"Information Technology"* presenta una valutazione di complessiva adeguatezza del sistema di controllo, seppur in leggera flessione rispetto all'anno scorso. Il rafforzamento dei presidi di controllo, avviato già dal 2020, è tuttora in corso di implementazione; in tale contesto, i risultati delle attività di verifiche svolte su specifiche piattaforme e/o applicativi evidenziano l'esigenza di ulteriori azioni correttive di cui il Collegio raccomanda una tempestiva attuazione. Le principali aree di rafforzamento sono riconducibili all'implementazione dei controlli previsti nelle procedure aziendali per la corretta gestione dei presidi di sicurezza e per garantire l'integrità, la riservatezza e la disponibilità nonché la compliance normativa.

Per la Gestione delle Reti di trasporto le verifiche svolte dalla funzione *"Controllo Interno"* hanno riscontrato alcune iniziative di sviluppo ed integrazione dei sistemi informativi a supporto dell'infrastruttura logistica ed una valutazione del sistema di

[Indice generale](#)[Indice di sezione](#)[Relazioni e Attestazioni](#)

controllo al limite della adeguatezza con la necessità di irrobustire i presidi sulla corretta esecuzione dei servizi affidati a terzi, in termini di qualità, tempestività e compliance in materia di sicurezza fisica e del lavoro, oltre che sull'applicazione delle disposizioni previste dai modelli di sostenibilità della rete integrata, in linea con gli obiettivi ESG.

Anche relativamente al Canale Fuori Sede, riconducibile alla gestione della clientela *Business* si evidenzia un Sistema di Controllo Interno non ancora pienamente adeguato in termini di presidio degli obiettivi di *revenue assurance*, seppur alcuni sviluppi risultano in corso di realizzazione. Le verifiche di funzionamento hanno evidenziato la mancanza di *accountability* trasversale e interfunzionale e la necessità di definire le modalità di tracciatura unica e integrata di tutte le informazioni (cliente / contratto / offerta) al fine di ripercorrere e monitorare i processi, di garantire maggiore affidabilità dei dati gestionali registrati nei diversi applicativi. Inoltre, si ritiene opportuno prevedere sistemi univoci di monitoraggio in grado di ripercorrere prontamente le tempistiche di processo e rafforzare le azioni di blocco temporaneo in caso di frodi sospette.

Il Collegio Sindacale, a seguito degli incontri tenuti con gli Organi di controllo delle Società del Gruppo più rilevanti, ha constatato il ridimensionamento delle aree di rischio presenti nelle Controllate per effetto di alcune rivisitazioni nell'assetto organizzativo del Gruppo medesimo.

Dalle risultanze di audit pervenute al Collegio, nonché dalla sintesi inerente alla valutazione complessiva del SCIGR presso le Società Controllate, il Collegio ha constatato un complessivo livello di adeguatezza pur essendo emerso, per alcune Società del Gruppo, un Sistema di Controllo in evoluzione, con aree di miglioramento, che rende necessario un ulteriore consolidamento dei Piani di azione per il raggiungimento di livelli di controllo adeguati allo standard della Capogruppo.

Con specifico riferimento alle Società di nuova acquisizione, il processo di allineamento agli standard della Capogruppo è stato già avviato e sarà necessario verificare che le procedure e le linee guida vengano poi declinate in processi concreti.

[Indice di sezione](#)[Indice generale](#)

Relazione Finanziaria Annuale 2022
Gruppo Poste Italiane

Il Collegio sottolinea l'importanza di mantenere una costante attenzione sugli ambiti di miglioramento individuati e monitorare l'evoluzione del Sistema di Controllo nelle Controllate.

Nel 2022 è stato confermato il ruolo di indirizzo, controllo e coordinamento della compagine aziendale da parte della funzione Corporate Affairs ("CA") che, in una logica di coordinamento e integrazione delle competenze, ricopre un ruolo fondamentale e nel mese di settembre 2022 ha visto la rimodulazione dell'assetto organizzativo di Poste Italiane con la confluenza della funzione Risorse Umane e Organizzazione in CA.

La Società nell'anno 2022, per garantire il rafforzamento del SCIGR quale fattore abilitante per il consolidamento dei processi, che traggono le proprie basi dai principi di integrità, trasparenza, legalità, sostenibilità e creazione di valore, ha consolidato il percorso intrapreso per lo sviluppo e il miglioramento continuo del Modello di *governance* e di gestione dei rischi, per garantire che sia allineato rispetto ai principi definiti dal Codice di *Corporate Governance*, agli standard normativi internazionali, oltre che agli obiettivi di integrità e piena tracciabilità delle attività che rappresentano i principi cardine del Gruppo; inoltre, nell'ambito delle attività finalizzate all'evoluzione dei presidi di *governance*, Poste ha definito un processo integrato a livello di Gruppo che consente di rafforzare o creare sinergie operative tra i diversi presidi specialistici e di garantire una *governance* unitaria, anche grazie a una chiara definizione dei ruoli e delle responsabilità degli attori coinvolti.

Anche nel corso del 2022 sono stati attuati molteplici interventi finalizzati al rafforzamento e alla continua evoluzione del SCIGR; in particolare, si segnalano:

- l'approvazione del nuovo Modello Organizzativo ex D. Lgs. n. 231/01 di Poste;
- la rimodulazione dell'assetto organizzativo di Poste Italiane a seguito della confluenza della funzione Risorse Umane e Organizzazione in ambito Corporate Affairs;
- la costituzione della funzione Marketing Strategico di Gruppo, a diretto riporto dell'Amministratore Delegato e del Direttore Generale;
- l'ottenimento della certificazione (rilasciata da IMQ) "*Compliance management systems - Requirements with guidance for use*" che disciplina la gestione della Compliance Integrata a presidio dei processi di progettazione, sviluppo ed

[Indice generale](#)[Indice di sezione](#)[Relazioni e Attestazioni](#)

erogazione dei Servizi Postali, Finanziari e Logistici negli ambiti di responsabilità amministrativa, contabile e fiscale;

- in tema di cultura inclusiva, l’Azienda è stata certificata secondo lo standard ISO 30415 *Human resource management – Diversity and Inclusion* per la sua capacità di integrare i principi di diversità e inclusione in tutti i processi di progettazione, indirizzo, controllo, coordinamento e fornitura dei servizi postali, finanziari, assicurativi e digitali, confermando il ruolo centrale che Poste Italiane assegna ai principi di sviluppo sostenibile;
- il riconoscimento della certificazione “Equal-Salary” per Poste, quale prima tra le Società del FTSE MIB settore assicurativo a ricevere tale attestazione;
- la presenza di Poste, per la prima volta, nell’indice STOXX Global ESG Leader 10, il miglioramento rispetto allo scorso anno del punteggio nell’ESG Overall Score di Moody’s (77 su 100) e il mantenimento del primo posto sia nella classifica “Universe”, sia nel settore “*Transport and Logistics*” dell’area Emea (Europa, Medio Oriente, Africa) che le hanno consentito di consolidare la propria leadership globale nella gestione delle tematiche ESG;
- la costituzione del Comitato Prodotti di Gruppo con competenza sul lancio di nuovi prodotti/servizi e di varianti di quelli esistenti;
- l’entrata nel mercato dell’energia con un’offerta 100% green nella luce e 100% compensata in termini CO2 per il gas, inizialmente dedicata a dipendenti e pensionati del Gruppo, e poi lanciata sul mercato mass market.

Inoltre, l’Organo di gestione ha attuato diversi presidi organizzativi utili anche in termini di rafforzamento del Sistema di Controllo Interno, mediante l’approvazione:

- dell’aggiornamento della “Politica di gestione del dialogo con la generalità degli azionisti di Poste Italiane S.p.A.” (cd. “Engagement policy”);
- della nuova policy sull’orientamento in merito alla disponibilità di tempo e ai limiti al cumulo degli incarichi per gli Esponenti aziendali, ai sensi del DM n. 169 del 23 novembre 2020 in materia di requisiti e criteri di idoneità allo svolgimento dell’incarico degli esponenti aziendali delle banche e degli intermediari finanziari;
- dell’aggiornamento della Linea Guida “Conferimento incarichi alla società di revisione”;
- dell’aggiornamento della Linea Guida “Il processo ESG (*Environmental, Social and Governance*) nel Gruppo Poste Italiane”;

[Indice di sezione](#)[Indice generale](#)

Relazione Finanziaria Annuale 2022
Gruppo Poste Italiane

- dell’aggiornamento (a marzo 2023) delle Linee Guida “Esecuzione dell’impairment test (IAS 36 – Riduzione di valore delle attività)”.

Nel corso dell’anno 2022 il processo di centralizzazione degli acquisti ha raggiunto un buon livello di avanzamento e la funzione CA/Acquisti, responsabile della gestione unitaria e integrata dei processi di acquisto del Gruppo, rappresenta oggi il centro di competenza per tutto il Gruppo. Inoltre, nel 2022 Poste ha confermato il proprio collocamento tra le principali realtà economiche e produttive del Paese qualificate in tema di gestione sostenibile dei processi di acquisto e nei rapporti con i fornitori, mantenendo l’attestazione sugli Acquisti Sostenibili (ISO 20400).

Con riferimento al *Business Continuity Management* di Gruppo, il Collegio Sindacale, nel corso dell’incontro con i Responsabili delle funzioni Digital, Technology & Operations (“DTO”), Risk Management e Governo Outsourcing di BancoPosta (“RMGO”) e CERT in ambito CA/Tutela Aziendale è stato informato dell’accelerazione impressa nell’attuazione della *roadmap* di evoluzione condivisa a novembre 2020 in ragione del ruolo sempre più importante di Poste nell’erogazione di servizi verso il cittadino e della necessità di soddisfare livelli di servizio sempre più stringenti.

Il Collegio ha avuto conferma dell’importante evoluzione del modello di *Crisis & Business Continuity Management* in Poste che, basato originariamente su un’articolazione per area di *business*, grazie all’iniziativa di centralizzazione avviata a partire dall’anno 2020, è divenuto un Modello Organizzativo unico per il Gruppo che vede un Governo Centralizzato esteso anche ai Soggetti Obbligati (BancoPosta, PostePay, Gruppo Assicurativo PosteVita), e l’adozione di soluzioni tecnologiche evolute a supporto della *Business Continuity*. Al fine di garantire una soluzione di Business Continuity efficace, si è assistito ad un’evoluzione dell’architettura, grazie all’adozione di nuove soluzioni tecnologiche e di nuove modalità operative nonché al rinnovo tecnologico, rimuovendo l’obsolescenza dei sistemi HardWare e SoftWare e consolidando le infrastrutture IT.

Il Collegio ha altresì preso atto dell’aggiornamento periodico dell’impianto documentale *Business Continuity Plan* Vol. 3, dei risultati positivi ottenuti all’esito dei test di Disaster Recovery (“DR”) svolti nei mesi di febbraio maggio, settembre e novembre 2022, nonché del Piano di Continuità Operativa di Gruppo - redatto in

[Indice generale](#)[Indice di sezione](#)[Relazioni e Attestazioni](#)

coerenza con la Linea Guida “Gestione delle Crisi e della Continuità Operativa di Gruppo” con il quale sono state disciplinate le modalità di stesura e aggiornamento dei Piani Settoriali ed è stato fornito un indirizzo generale da seguire per la realizzazione degli stessi.

Il Responsabile della funzione CA/Antiriciclaggio di Gruppo, nel corso dei diversi incontri tenuti con il Collegio Sindacale, ha chiarito i presidi che supportano l’adeguatezza qualitativa e quantitativa della funzione CA/Antiriciclaggio di Gruppo e riferito sul consolidamento dell’assetto organizzativo delle strutture antiriciclaggio, a livello centrale e territoriale. Con riferimento al “Piano Attività della funzione CA/Antiriciclaggio di Gruppo” al 31 dicembre 2022, risulta completato circa il 65% degli interventi individuati nella Relazione Annuale 2021. Gli interventi, tutti di natura informatica (n. 3), su cui il Collegio richiama l’attenzione dell’Organo amministrativo per una tempestiva e piena attuazione, hanno ad oggetto lo sviluppo della Pratica Elettronica di Adeguata Verifica e verranno completati entro il secondo trimestre del 2023 in linea con gli impegni assunti e comunicati all’Autorità di Vigilanza a valle degli accertamenti ispettivi condotti nel corso dell’anno. In ogni caso, gli interventi ripianificati riguardano l’efficientamento di presidi che comunque sono già garantiti da procedure in essere, conformi al dettato normativo vigente.

Gli esiti della valutazione consolidata, svolta dalla funzione CA/Antiriciclaggio di Gruppo per l’anno 2022 delineano che il livello di “rischio residuo” a cui risulta esposto il Gruppo (costituito dalla società Poste Italiane S.p.A. e da tutti i Soggetti Obbligati) a giudizio della funzione è classificabile come “basso”, in linea con i risultati conseguito nell’anno 2021.

Il Collegio Sindacale ha preso altresì atto che come per gli anni precedenti, anche nel 2022 è proseguita, a livello di Antiriciclaggio di Gruppo, la flessione del volume delle segnalazioni d’iniziativa della rete degli Uffici Postali (“UP”), sebbene si evidenzia una crescita della qualità segnaletica in termini di soggetti e contesti a maggior potenziale di rischio; il decremento è riconducibile al rafforzamento dei processi di verifica rafforzata in UP e all’introduzione di diversi presidi ex-ante, nonché al sempre crescente utilizzo dei canali digitali per l’esecuzione a distanza dell’operatività (maggiore utilizzo di carte anche a seguito delle promozioni correlate al *cashback*).

Il Collegio ha preso atto che nel 2022 le Segnalazioni di Operazioni Sospette (“SOS”) inviate all’Unità di Informazione Finanziaria (“UIF”) sono state pari a n. 26.209 (con un aumento del 23% rispetto al 2021) - di cui n. 67 SOS di finanziamento del

[Indice di sezione](#)[Indice generale](#)

Relazione Finanziaria Annuale 2022
Gruppo Poste Italiane

terrorismo (in calo del 51% rispetto al 2021) - e n. 71.33 segnalazioni d'iniziativa degli UP. In relazione al servizio di cessione dei crediti di imposta, il monitoraggio dell'operatività dei conti correnti della clientela avente ad oggetto la "monetizzazione" dei *bonus* fiscali, ha consentito di inoltrare all'UIF nel corso del 2022 n. 2.434 SOS per un controvalore complessivo di circa 1,3 mld/€ riconducibile a 2.869 soggetti. Inoltre, è proseguito il percorso formativo della popolazione *target*; si sono registrate 96,1 mila richieste di accertamenti giudiziari (-5% rispetto al 2021). Le sei contestazioni antiriciclaggio notificate dal Ministero dell'Economia e Finanze ("MEF") nel 2022 riguardano prevalentemente le violazioni in materia di mancata apposizione della clausola di non trasferibilità sugli assegni. Infine, il Collegio ha approfondito con il Responsabile della funzione CA/Antiriciclaggio di Gruppo gli interventi di miglioramento indirizzati a seguito dei rilievi formulati dall'Autorità di vigilanza, che hanno riguardato in particolare la rivisitazione dell'approccio transazionale, l'implementazione della Pratica dell'Adeguata Verifica elettronica e i miglioramenti dei processi di profilatura della clientela.

In tema di gestione dei rischi, il Collegio Sindacale dà atto che la Società ha proseguito il suo impegno nello sviluppo e nel miglioramento continuo del proprio Modello di governance e di gestione dei rischi per garantire l'allineamento ai criteri definiti dal Codice di Corporate Governance e agli standard normativi internazionali, nonché agli obiettivi di integrità e piena tracciabilità delle attività che delineano i principi cardine del Gruppo. Inoltre, al fine di rafforzare ulteriormente il grado di integrazione con i RAF individuali, sia per quanto riguarda gli indicatori che i criteri di definizione delle rispettive soglie, è proseguito il percorso di integrazione nella gestione dei rischi attraverso il coordinamento tra tutte le strutture di Risk Management operanti nell'ambito del Gruppo Poste Italiane (BancoPosta, BancoPosta Fondi SGR, PosteVita, PostePay) e in conseguenza di tale approccio integrato, il RAF di Gruppo 2023 è stato oggetto di condivisione anche con i Risk Manager delle singole entità vigilate. La Società anche per il 2023, ha definito la propria propensione al rischio, in maniera tale da garantire la compatibilità dei rischi assunti con gli obiettivi strategici individuati nel Piano Industriale e nel *Budget*, evidenziando che, in considerazione dello scenario di riferimento soggetto a cambiamenti sempre più repentini, l'*assessment* ha previsto, oltre all'analisi dei rischi connessi al Piano Strategico 24SI Plus, anche un'analisi *forward-looking* su un orizzonte temporale più ampio (fino a 20 anni) al fine di cogliere eventuali eventi che possono avere impatti sul perseguimento

del successo sostenibile nel lungo periodo. Il *Risk Assessment* strategico, eseguito in base al *framework Enterprise Risk Management* (“ERM”), ha confermato, tra i *top risks*, quelli relativi a qualità erogata, soddisfazione della clientela e sicurezza IT. Il *Risk Appetite Framework* (“RAF”) 2023 è stato integrato con un set di indicatori, con rispettive soglie, associati al rischio di sfavorevole evoluzione dello scenario macroeconomico, riguardanti Dividendo, Performance Economica, Liquidità e Livello di indebitamento, che sintetizzano anche l’andamento dei rischi finanziari e assicurativi più rilevanti che riguardano BancoPosta, Poste Vita e PostePay. Gli indicatori quali-quantitativi individuati rispetto ai menzionati rischi sono stati oggetto di approvazione da parte del CdA e saranno oggetto di monitoraggio trimestrale, insieme alle azioni di trattamento che si ritengono adeguate a contenere l’esposizione entro il livello stabilito. Le attività di analisi dei principali rischi per Poste Italiane sono state svolte tenendo in considerazione le forme di capitale finanziario e non finanziario che caratterizzano il modello di *business* di Poste Italiane; inoltre, nell’ambito delle attività di *risk assessment* strategico, i rischi individuati sono stati categorizzati sulla base delle *common metrics* definite dal WEF, il quale ha sviluppato un set universale di metriche ESG utili per rendicontare i contributi delle organizzazioni rispetto a ciascun Obiettivo di Sviluppo Sostenibile (Sustainable Development Goals – “SDGs”), al fine di garantire una *disclosure* comune a tutti i settori e paesi.

Ai fini del rafforzamento dei presidi di governance e della continua evoluzione del SCIGR del Gruppo, grazie alle iniziative realizzate nel 2022 il Modello di Compliance Integrata, implementato con lo scopo specifico di presidiare i rischi di non conformità cui il Gruppo è esposto, nonché di creare sinergie operative tra i diversi presidi specialistici e garantire una governance unitaria nella gestione dei rischi di non conformità alle norme, conferma la sua valenza positiva ottimizzando le attività di gestione a livello integrato e la diffusione della cultura della compliance.

Nell’ambito del sistema di gestione dei rischi basato sul framework di Enterprise Risk Management (ERM), finalizzato a fornire una visione organica e integrata e una risposta univoca ed efficace ai rischi a cui il Gruppo è esposto, la funzione CA/Sviluppo Sostenibile, Risk e Compliance di Gruppo ha continuato a garantire tali obiettivi, principalmente attraverso la definizione di un processo di *risk management* integrato che prevede il coinvolgimento coordinato di tutti gli attori del SCIGR e, in particolare, i diversi presidi di controllo specialistico di secondo livello,

[Indice di sezione](#)[Indice generale](#)

Relazione Finanziaria Annuale 2022
Gruppo Poste Italiane

l'armonizzazione dei modelli e delle metriche rispetto ai criteri di Gruppo, il disegno e l'implementazione di strumenti comuni di analisi e gestione dei rischi.

L'attività di tale funzione è supportata dalla piattaforma integrata GRC di Gruppo - RSA *Archer* utilizzata anche dagli altri attori coinvolti nella predisposizione della reportistica integrata sui rischi, che consente l'analisi e la gestione dei rischi operativi, ex D. Lgs. n. 231/01, di frode, di sicurezza IT, strategici, ESG, reputazionali, fiscali, sicurezza fisica, compliance integrata, privacy e corruzione nonché di compliance alle norme applicabili ai servizi finanziari e di pagamento; nel corso del 2022 tale piattaforma è stata ulteriormente ampliata attraverso implementazioni evolutive e lo sviluppo di nuove funzionalità con riferimento ai moduli già esistenti divenendo lo strumento per la massima integrazione del processo di *risk management* di Gruppo, in grado di assicurare la condivisione delle metodologie di analisi dei rischi tra tutte le funzioni di presidio specialistico che operano al 2° livello di controllo, il miglioramento della comunicazione verso i vertici e gli organi aziendali e tra le funzioni di controllo, nonché la minimizzazione del rischio di informazioni carenti o ridondanti. La Piattaforma GRC di Gruppo - RSA *Archer* è oggi considerata la più grande in Italia e tra le maggiori soluzioni implementate in Europa e a livello globale, con particolare riguardo alla numerosità e rilevanza delle aree di rischio trattate e al grado di integrazione tra le stesse.

Con riferimento alla gestione dei rischi di Gruppo, il Collegio ribadisce la raccomandazione all'Organo di supervisione strategica, di monitorare periodicamente soprattutto i rischi finanziari, specie il rischio tasso, anche in chiave prospettica pluriennale, aggiornando periodicamente la valutazione di tali rischi e verificando costantemente le politiche di investimento e di copertura tramite un'istruttoria periodica del competente Comitato Controllo e Rischi anche in raccordo alle attività dei comitati manageriali. In proposito, il Collegio, in considerazione della composizione del portafoglio titoli di Gruppo che presenta una concentrazione su titoli governativi di Stato, nonché degli effetti che si sono registrati sul patrimonio netto contabile per effetto della variazione della riserva di *fair value* sui titoli detenuti e relativi effetti sui *capital gain* e sulle plusvalenze latenti, così come negli anni precedenti, raccomanda che l'Organo amministrativo e le funzioni CA/Sviluppo Sostenibile, Risk e Compliance di Gruppo (CS/SSRCG) e RMGO di BancoPosta mantengano costantemente sotto controllo tale area di significativo rischio nell'ambito del periodico monitoraggio dei principali *driver* del piano industriale e relativa *sensitivity*, valutando gli effetti degli scenari avversi e verificando i relativi presidi e

[Indice generale](#)[Indice di sezione](#)[Relazioni e Attestazioni](#)

apprezzando il livello di rischio residuo, con specifico focus anche su base pluriennale di medio - lungo termine.

Il Collegio Sindacale ha periodicamente incontrato l'Organismo di Vigilanza ("OdV") nel corso dell'anno 2022 al fine di constatare l'attività svolta da quest'ultimo, prendendo atto che, in esito all'attività di vigilanza svolta dall'OdV nel periodo di riferimento e tenuto anche conto dei flussi informativi trasmessi da parte del Comitato *Whistleblowing*, non sono emerse criticità di rilievo, né violazioni al Modello Organizzativo 231 (d'ora innanzi anche "MO231") e al Codice Etico aziendale. Nel corso del secondo semestre 2022, a valle dell'aggiornamento del *Risk Assessment* e della *Gap Analysis* 231, la Società, alla luce delle evoluzioni normative e organizzative, ha avviato un progetto per un'estesa attività di aggiornamento del MO231 di Poste Italiane che ha portato all'approvazione del nuovo MO231 nel mese di ottobre 2022. In particolare, l'aggiornamento del MO231 è stato principalmente finalizzato ad allineare il documento, in termini di copertura di aree di rischio e presidi, alle ultime novità normative tra cui: quelle in materia di strumenti di pagamento diversi dal contante (D. Lgs. n. 184 dell'8 novembre 2021 di attuazione della direttiva 2019/713/UE) e di patrimonio culturale con riferimento ai beni mobili e immobili sottoposti a tutela (Legge n. 22 del 9 marzo 2022 "Disposizioni in materia di reati contro il patrimonio culturale"), che ha determinato la predisposizione di due nuove parti speciali del Modello 231 di Poste.

Con riferimento alle recenti acquisizioni societarie, il Collegio è stato informato delle attività di monitoraggio realizzate al fine di individuare i gap in materia di D. Lgs. n. 231/2001 e valutare le necessarie implementazioni in coerenza con il sistema di Governance del Gruppo Poste Italiane, che saranno completate entro il 2023.

Nel delineato contesto, il sistema informatico dedicato (GRC-RSA Archer) - di cui si è già parlato in precedenza - è stato progressivamente alimentato sulla base delle evidenze emerse dal monitoraggio dell'attività di *Risk Assessment* e *Gap Analysis* 231. Il Collegio è stato informato sulle iniziative intraprese dalla Società sul tema delle certificazioni, in particolar modo rispetto all'ambito dell'Anticorruzione che ha registrato una progressiva estensione sugli ambiti di operatività ritenuti a più alto rischio corruttivo e rispetto alle principali Società del Gruppo. Infine, nell'ambito delle iniziative volte al rafforzamento della Compliance 231, in analogia all'iniziativa dello scorso anno, la funzione CA/Sviluppo Sostenibile Risk e Compliance di

[Indice di sezione](#)[Indice generale](#)

Relazione Finanziaria Annuale 2022
Gruppo Poste Italiane

Gruppo/Presidio 231 ha avviato le procedure per un confronto competitivo per la selezione di un soggetto esterno ai fini della sottoscrizione di un Accordo Quadro per l'anno 2023 per un supporto specialistico per l'evoluzione del Risk Assessment e GAP Analysis e del Modello 231.

In sintesi, alla luce dell'attività complessivamente svolta e considerati:

- la struttura organizzativa del Gruppo in generale e del Patrimonio Separato BancoPosta nello specifico;
- il complesso di procedure esistenti e i continui aggiornamenti delle stesse;
- gli esiti delle attività di verifica e valutazione pervenuti al Collegio Sindacale sia dalla funzione Controllo Interno che da Revisione Interna di Bancoposta;
- gli esiti delle attività di ispezione svolti dalle diverse Autorità di Vigilanza;
- gli esiti di valutazione rappresentati nel corso dell'anno dalle altre funzioni aziendali di controllo previste dal SCIGR;
- gli elementi informativi assunti nella partecipazione del Collegio Sindacale al Consiglio d'Amministrazione e ai Comitati endoconsiliari;
- lo scambio di informazioni con il Revisore Legale, il *Data Protection Officer* ("DPO") e l'OdV 231/2001;
- le principali evoluzioni del SCIGR e in particolare delle iniziative di rafforzamento dello stesso;
- i controlli compensativi e le azioni migliorative implementate e/o in corso di realizzazione a fronte delle attività svolte e dei rilievi relativi al SCIGR evidenziati dalla funzione Controllo Interno di Poste Italiane;
- i controlli compensativi e le azioni migliorative implementate e/o in corso di realizzazione a fronte dei rilievi relativi al SCIGR evidenziati dalle Funzioni Revisione Interna di BancoPosta e dalle funzioni di Audit delle Società del Gruppo;
- gli ulteriori eventi con potenziali impatti sul SCIGR, comprese le iniziative progettuali aziendali in specifici ambiti operativi, realizzate o in corso di progressiva implementazione;
- le evidenze derivanti dalla gestione del Sistema di Segnalazione *Whistleblowing*.

il Collegio Sindacale non ha rilevato situazioni o elementi critici che possano far ritenere non adeguato il Sistema di Controllo Interno di Poste Italiane nel suo complesso e del Patrimonio Separato BancoPosta nello specifico.

[Indice generale](#)[Indice di sezione](#)[Relazioni e Attestazioni](#)

14. Osservazioni sull'adeguatezza del sistema amministrativo – contabile e sull'affidabilità di questo a rappresentare correttamente i fatti di gestione.

Il Collegio Sindacale ha acquisito conoscenza e vigilato, per quanto di sua competenza, sull'adeguatezza dell'assetto amministrativo-contabile della Società nel rappresentare correttamente i fatti di gestione, sull'efficacia del Sistema di Controllo Interno e Gestione dei Rischi e sul processo di informativa finanziaria, mediante: (i) la raccolta di informazioni dai responsabili delle diverse funzioni, dalla Società di revisione legale e dal Dirigente Preposto alla redazione dei documenti contabili societari; (ii) l'esame della Relazione annuale del Dirigente Preposto sul Sistema di Controllo Interno per la redazione dei documenti contabili e societari; (iii) la partecipazione ai lavori del Comitato Controllo e Rischi, del Comitato Sostenibilità e del Comitato Parti Correlate e Soggetti Collegati; (iv) l'esame degli esiti delle attività svolte dalla funzione Controllo Interno di Poste e Revisione Interna di BancoPosta; (v) l'esame della proposta di Piano di Audit 2022 sia della funzione Controllo Interno di Poste che di Revisione Interna di BancoPosta; (vi) l'esame dei rapporti della funzione di Controllo Interno di Poste e Revisione Interna di BancoPosta; (vii) le informative in merito alle notizie e notifiche di ispezioni e procedimenti da parte di Organi e Autorità, anche indipendenti, dello Stato italiano o della Comunità Europea, per il cui dettaglio si rinvia all'informativa contenuta al paragrafo "Principali rapporti con le Autorità" delle note al Bilancio.

Il Collegio ha inoltre preso atto delle Attestazioni, datate 29 marzo 2023, sul bilancio di esercizio e sul bilancio consolidato al 31 dicembre 2022, ai sensi dell'art. 154-bis, comma 5, del TUF e dell'art. 81-ter del Regolamento Consob 14 maggio 1999, n. 11971, con le quali l'Amministratore Delegato e il Dirigente Preposto alla redazione dei documenti contabili societari attestano, tra l'altro, che il bilancio d'esercizio e il bilancio consolidato:

- sono redatti in conformità ai principi contabili internazionali applicabili e riconosciuti nella Comunità Europea, ai sensi del regolamento (CE) n. 1606/2002 del Parlamento europeo e del Consiglio del 19 luglio 2002;
- corrispondono alle risultanze dei libri e delle scritture contabili;
- sono idonei a fornire una rappresentazione veritiera e corretta della situazione patrimoniale, economica e finanziaria dell'emittente e dell'insieme delle imprese incluse nel consolidamento.

[Indice di sezione](#)[Indice generale](#)

Relazione Finanziaria Annuale 2022
Gruppo Poste Italiane

L'Amministratore Delegato e il Dirigente Preposto attestano altresì che la Relazione sulla Gestione comprende un'analisi attendibile dell'andamento e del risultato della gestione, nonché della situazione dell'emittente e dell'insieme delle imprese incluse nel consolidamento, unitamente alla descrizione dei principali rischi e incertezze cui sono esposti.

15. Osservazioni sull'adeguatezza delle disposizioni impartite dalla Società alle Società Controllate ai sensi dell'art. 114, comma 2, del D. Lgs. n. 58/1998.

Il Collegio ha riscontrato anche nell'anno 2022, a mezzo di specifico incontro con la funzione CA/Affari Societari, l'adeguatezza delle disposizioni impartite dalla Società alle sue Controllate, ai sensi dell'art. 114, comma 2, del Testo Unico della Finanza, a valle dell'aggiornamento della "Linea Guida Gestione e Comunicazione al Pubblico delle Informazioni Privilegiate e Tenuta e Aggiornamento dei Relativi Registri" approvata dal CdA il 22 giugno 2017, revisionata il 2 ottobre 2018 e da ultimo aggiornata il 30 luglio 2020.

Inoltre, il Collegio Sindacale ha incontrato periodicamente i Collegi Sindacali delle principali Società Controllate del Gruppo al fine anche di verificare la corretta esecuzione delle disposizioni impartite dalla Capogruppo. In particolare, le Linee Guida MAR relative alla gestione delle informazioni privilegiate e all'*Internal Dealing* (inclusa la procedura per le informazioni privilegiate) sono state recepite dalle Controllate del Gruppo, al netto delle Controllate derivate dall'acquisizione del Gruppo Nexive e del Gruppo Plurima (Bridge Technologies Srl, Logos Srl e Plurima S.p.A.) che hanno rispettivamente adottato le citate Linee Guida mediante delibera del CdA del 5 maggio 2021 e del 3 novembre 2022. Le società di più recente acquisizione (Gruppo LIS, Gruppo Sourcesense, Gruppo Agile) sono impegnate nel processo di recepimento delle Linee Guida MAR.

16. Attività di vigilanza sulla revisione legale dei conti annuali e dei conti consolidati e osservazioni sugli eventuali aspetti rilevanti emersi nel corso delle riunioni tenutesi con il Revisore ai sensi dell'art. 150, comma 3, del D. Lgs. n. 58/1998.

Il Collegio ha avuto un'efficace e tempestiva comunicazione con la Società di revisione, al fine del reciproco scambio di informazioni utili per lo svolgimento dei rispettivi compiti, ai sensi dell'art. 150, comma 3, del TUF; la Società di revisione

[Indice generale](#)[Indice di sezione](#)[Relazioni e Attestazioni](#)

legale non ha evidenziato atti o fatti ritenuti censurabili né irregolarità che abbiano richiesto la formulazione di specifiche segnalazioni ai sensi dell'art. 155, comma 2, del TUF.

La Società di revisione legale ha rilasciato, in data 5 aprile 2023, la Relazione aggiuntiva ai sensi dell'art. 11 del Regolamento (UE) n. 537/2014, di cui è parte integrante la conferma annuale di indipendenza. Il Revisore non ha ritenuto di emettere alcuna lettera di suggerimenti al management aziendale fermo restando che alcuni punti di miglioramento sono contenuti all'interno della Relazione ex art. 11 del Regolamento UE n. 537/2014. In merito a detti punti il Collegio Sindacale ne raccomanda agli Amministratori la valutazione ai fini di una successiva implementazione.

Il Piano di revisione 2022 è stato oggetto di illustrazione da parte della Società di revisione al Collegio in uno specifico incontro.

Non sono state segnalate dal revisore informazioni su eventi o circostanze identificati nel corso della revisione che possano far sorgere dubbi significativi sulla capacità della Società o del Gruppo di continuare ad operare come entità in funzionamento né segnalazioni su carenze significative nel Sistema di Controllo Interno in relazione al processo di Informativa Finanziaria e/o nel sistema contabile o su eventuali questioni significative riguardanti casi di non conformità, effettiva o presunta, a leggi e regolamenti o disposizioni statutarie rilevati nel corso della revisione.

Le Relazioni sulla revisione contabile del bilancio di esercizio e consolidato riportano l'illustrazione degli aspetti chiave che secondo il giudizio professionale del Revisore sono stati maggiormente significativi nella revisione contabile dei bilanci individuale (Stima del valore recuperabile del segmento di business "Corrispondenza, Pacchi e Distribuzione") e consolidato dell'esercizio (*Impairment test* dell'avviamento sulla CGU "Corrispondenza, Pacchi e Distribuzione" e sulla CGU LIS "Pagamenti e *Mobile*" e valutazione delle riserve matematiche).

Sui citati aspetti chiave, per i quali le Relazioni del Revisore illustrano in dettaglio le relative procedure di revisione adottate, il Revisore non esprime un giudizio separato, essendo gli stessi stati affrontati nell'ambito della revisione contabile e nella formazione del giudizio sul bilancio nel suo complesso. I sopra enunciati aspetti chiave hanno formato oggetto di analisi dettagliata e aggiornamento nel corso dei periodici incontri che il Collegio Sindacale ha tenuto con la Società di revisione. Il Collegio ha altresì approfondito i citati aspetti chiave, così come le principali

[Indice di sezione](#)[Indice generale](#)

Relazione Finanziaria Annuale 2022
Gruppo Poste Italiane

tematiche del bilancio 2022 con il management della Società, nell'ambito di specifici incontri.

17. Vigilanza sull'adesione della Società al Codice di Corporate Governance del Comitato Corporate Governance delle società quotate.

Il Collegio ha vigilato, ai sensi dell'art. 149, comma 1, lettera c-bis del TUF, sulle modalità di concreta attuazione delle regole di governo societario previste dal Codice di *Corporate Governance* adottato dal CdA.

- ✓ In merito alle attività previste dal Codice di *Corporate Governance*, nel corso dell'esercizio il Collegio Sindacale, oltre alle 39 riunioni di propria competenza, ha assicurato la propria presenza alle riunioni del Consiglio d'Amministrazione e a tutte le riunioni dei Comitati endoconsiliari, oltre che all'adunanza assembleare, per un totale complessivo di n. 83 riunioni.
- ✓ Il Collegio Sindacale, data la complessità delle operazioni societarie poste in essere, la numerosità delle parti correlate e la loro eterogeneità, ha apprezzato il rafforzamento del processo, a partire dal mese di settembre 2022, mediante l'integrazione dell'informativa trimestrale portata all'attenzione dei membri del Comitato Parti Correlate e del Collegio stesso, con ulteriore documentazione volta a fornire, con riferimento specifico alle operazioni ordinarie di Minore Rilevanza concluse a condizioni equivalenti a quelle di mercato o standard, elementi oggettivi di riscontro sulle condizioni equivalenti a quelle di mercato o standard.
- ✓ Il Collegio, per quanto di propria competenza, secondo quanto previsto dal Codice di Corporate Governance, ha verificato i contenuti della Relazione sul Governo Societario e gli Assetti Proprietari predisposta dagli Amministratori, redatta secondo le istruzioni contenute nel Regolamento dei Mercati Organizzati gestiti da Borsa Italiana S.p.A. e nel Testo Unico della Finanza; il Collegio, per quanto di propria competenza, ha preso atto dei contenuti della Relazione sulla Remunerazione predisposta dagli Amministratori. Inoltre, nel corso dell'anno il Collegio, attraverso la partecipazione alle riunioni del Comitato Remunerazioni, ha anche esaminato il sistema di incentivazione MBO, nonché il Piano di incentivazione ILT Performance Share, con conseguente proposta all'Assemblea di un piano di acquisto di azioni proprie come previsto dal Piano. Il Collegio ha verificato il ricorrere dei presupposti di legge per l'acquisto delle azioni proprie.

[Indice generale](#)[Indice di sezione](#)[Relazioni e Attestazioni](#)

- ✓ Il Collegio Sindacale a marzo 2023 ha verificato la corretta applicazione dei criteri e delle procedure di accertamento adottati dal CdA per valutare l'indipendenza degli Amministratori. L'accertamento è stato condotto in base a quanto previsto dalla Linea Guida relativa ai "Criteri di applicazione e procedura per la valutazione dell'indipendenza degli amministratori di Poste Italiane S.p.A." (ai sensi dell'art. 2, Raccomandazione n. 7, del Codice di *Corporate Governance*), sulla base (i) delle autodichiarazioni rilasciate da ciascun Amministratore, (ii) delle visure camerali storiche ("schede persona") di ciascun Amministratore, contenenti l'evidenza degli incarichi attuali e quelli non più ricoperti e (iii) delle informazioni acquisite direttamente dalla Società, con riferimento agli eventuali rapporti e/o relazioni di natura economico/finanziaria in essere tra le Società del Gruppo, gli Amministratori ed eventuali loro parti correlate, in coerenza con quanto previsto sui requisiti di indipendenza dall'art. 2, Raccomandazione n. 7, del Codice di *Corporate Governance*.
- ✓ Il Collegio, nel mese di febbraio 2023, ha effettuato la valutazione dell'indipendenza dei propri componenti, verificando la sussistenza dei relativi requisiti, contemplati nel Testo Unico della Finanza e nel Codice di *Corporate Governance*, tenendo anche conto degli esiti degli accertamenti effettuati dalla Società in merito agli eventuali rapporti e/o relazioni di natura economico/finanziaria in essere con le Società del Gruppo.
- ✓ Il Collegio ha altresì preso conoscenza delle attività svolte dalla Società al fine di recepire le raccomandazioni segnalate nel X rapporto sull'applicazione del Codice di Autodisciplina del Comitato di Corporate Governance istituito dal 2011 ad opera delle Associazioni di impresa (ABI, ANIA, Assonime, Confindustria), Borsa Italiana S.p.A. e l'Associazione degli investitori professionali (Assogestioni).
Ai sensi del Codice di *Corporate Governance* il Collegio Sindacale è stato altresì sentito nel corso dell'esercizio 2022, anche per tramite del Comitato Controllo e Rischi, in merito alle seguenti attività:
 - definizione del Piano di Audit;
 - valutazione dei risultati esposti dal Revisore legale nella Relazione ex art. 11 del Regolamento UE n. 537/2014 inerente al bilancio d'esercizio 2022 con particolare riguardo alla valutazione del corretto utilizzo dei principi contabili e loro omogeneità ai fini della redazione del bilancio di esercizio e consolidato;

[Indice di sezione](#)[Indice generale](#)

Relazione Finanziaria Annuale 2022
Gruppo Poste Italiane

- corretto utilizzo dei principi contabili e la loro omogeneità all'interno del Gruppo Poste Italiane ai fini della redazione del bilancio consolidato;
- correttezza del procedimento decisionale adottato dagli Amministratori in ordine alla distribuzione di un acconto sul dividendo dell'esercizio 2022 ai sensi dell'articolo 2433-bis cod. civ., liquidato nel mese di novembre 2022, verificando il rispetto delle condizioni previste dalla normativa per l'erogazione dell'acconto, in coerenza con l'andamento della situazione economica e finanziaria di Poste Italiane nel primo semestre del 2022, nonché della prevedibile evoluzione della gestione per l'esercizio 2022.

18. Processo di Autovalutazione dell'Organo di controllo

In ultimo, in ossequio alle Disposizioni di Vigilanza di Banca d'Italia e della norma Q.1.1. "Autovalutazione del Collegio Sindacale" inserita a maggio 2019 nelle Norme di Comportamento, nonché in linea con l'art. 25.1 dello Statuto della Società e il "Regolamento del processo di autovalutazione del Collegio Sindacale di Poste Italiane S.p.A.", approvato dal medesimo Collegio il 30 gennaio 2020, il Collegio Sindacale ha svolto nei mesi di gennaio, febbraio e marzo 2023 la verifica di Autovalutazione sulla propria adeguatezza in termini di poteri, funzionamento e composizione, con riferimento all'esercizio 2022. In questa occasione, diversamente dagli ultimi due anni, l'autovalutazione è stata effettuata con il supporto di un consulente esterno in quanto la normativa di Banca d'Italia prevede che l'autovalutazione sia effettuata con il supporto di un consulente esterno per almeno un anno nell'arco di mandato triennale. Le risultanze delle risposte ai questionari confermano un'Autovalutazione pienamente positiva del Collegio Sindacale, in termini di profili quali-quantitativi ed efficace funzionamento, grazie a chiari equilibri operativi e sintonia delle modalità di dialogo/interazione tra i membri che, in alcuni casi, offrono spunti per ulteriori miglioramenti.

Il processo di Autovalutazione fornisce un quadro complessivo del Collegio positivo in termini di adeguatezza della composizione, indipendenza, funzionamento, esercizio dei poteri, clima interno, ruolo del Presidente del Collegio, verbalizzazioni, supporto della competente segreteria. L'efficace svolgimento dei compiti è stato, altresì, garantito dall'adeguatezza delle misure organizzative poste in essere dal Collegio, utilizzando gli strumenti di videoconferenza e di condivisione digitale dei documenti,

[Indice generale](#)[Indice di sezione](#)[Relazioni e Attestazioni](#)

in questo supportato dalla struttura di segreteria del Collegio. Inoltre, emerge una valutazione pienamente positiva per quanto concerne il dettaglio delle attività di vigilanza, espressamente richiamate ai fini dell'Autovalutazione ai sensi della Circolare n. 285/2013 di Banca d'Italia.

Dalla valutazione comune dei componenti del Collegio emerge un quadro positivo dei rapporti tra il Collegio Sindacale e le principali Funzioni di Controllo aziendale e del BancoPosta (*Compliance, Risk Management, Revisione Interna*), così come di quelli con il responsabile Antiriciclaggio, il Dirigente Preposto, la Società di Revisione e l'Organismo di Vigilanza.

Gli esiti dell'autovalutazione condotta saranno trasmessi al CdA secondo quanto previsto dalla normativa.

B) Vigilanza sul Patrimonio BancoPosta

Il Collegio Sindacale ha vigilato sul Patrimonio BancoPosta ai sensi:

- del D.P.R. n. 144/2001 “Regolamento recante norme sui servizi di bancoposta”, delle norme del Testo Unico Bancario e del Testo Unico della Finanza ivi richiamate e, delle disposizioni attuative previste per le banche, ritenute applicabili a BancoPosta dalle competenti Autorità, nonché ai sensi del Regolamento del Patrimonio BancoPosta deliberato dall'Assemblea degli Azionisti del 14 aprile 2011, modificato dall'Assemblea straordinaria del 31 luglio 2015 e successivamente aggiornato con Delibera del CdA del 25 gennaio 2018. Nel rispetto di quanto previsto dal Regolamento, il Collegio Sindacale ha esaminato separatamente le tematiche specifiche del Patrimonio BancoPosta, dandone evidenza nelle verbalizzazioni delle proprie sedute;
- delle Disposizioni di Vigilanza di Banca d'Italia del 27 maggio 2014 e più in generale ai sensi della Circolare n. 285 del 17 dicembre 2013 s.m.i.

Come noto, nonché verificato sulla scorta delle informazioni ricevute dal Dirigente Preposto, dalla Società di revisione, dal management di BancoPosta e dai responsabili delle funzioni di Controllo BancoPosta e dall'esame della Relazione annuale del Dirigente Preposto, il Patrimonio BancoPosta è separato organizzativamente e

[Indice di sezione](#)[Indice generale](#)

Relazione Finanziaria Annuale 2022
Gruppo Poste Italiane

contabilmente dal resto delle attività svolte dalla Società. Per l'elaborazione del Rendiconto del Patrimonio BancoPosta, in ottemperanza a quanto disposto dal D. L. n. 225/10, convertito con Legge n. 10/11, che ha normato la costituzione del Patrimonio BancoPosta prevedendo per questo la separazione dei libri e delle scritture contabili prescritti dagli artt. 2214 e seguenti del cod. civ. nonché il Rendiconto Separato, la Società utilizza le implementazioni sviluppate nel proprio sistema contabile, finalizzate a garantire che le operazioni afferenti al Patrimonio BancoPosta siano rilevate su un sistema contabile dedicato, in maniera distinta da quelle afferenti all'operatività della Società ai fini dell'applicazione degli istituti di vigilanza prudenziale di Banca d'Italia previsti dalla Legge n. 10 del 26 febbraio 2011.

Il paragrafo 2 della Circolare di Banca d'Italia n. 285/2013 – parte IV “Disposizioni per intermediari particolari BancoPosta” - Capitolo 1 BancoPosta, sez. II - dispone che al Patrimonio BancoPosta siano imputati, oltre ai ricavi e ai costi a esso direttamente afferenti, anche gli oneri connessi alle attività svolte da Poste per la gestione del Patrimonio Destinato e che l'imputazione di tali oneri sia effettuata secondo criteri che riflettono il reale contributo delle diverse gestioni al risultato del Patrimonio Destinato e della Società nel suo complesso.

Il Collegio ha verificato con cadenza semestrale l'adeguatezza dei criteri adottati per la valorizzazione delle attività svolte da Poste Italiane S.p.A. per la gestione del Patrimonio BancoPosta e nei limiti delle proprie competenze di Organo di legittimità, privo del controllo contabile, il rispetto delle norme e delle disposizioni applicabili. In base ai dati e alle informazioni disponibili, il Collegio Sindacale ritiene che il livello di presidio della gestione contabile del Patrimonio BancoPosta sia adeguato.

In proposito, il Collegio Sindacale segnala che a far data dall'esercizio 2021, il Revisore è stato incaricato di emettere una “*limited opinion*” del Rendiconto Separato del Patrimonio BancoPosta al 31 dicembre 2022 - composto dallo Stato patrimoniale, dal Conto economico, dal Prospetto della redditività complessiva, dal Prospetto delle variazioni del patrimonio netto, dal Rendiconto finanziario per l'esercizio chiuso a tale data e dalla Nota integrativa (“Rendiconto BancoPosta”), allegato al Bilancio della Società in conformità a quanto previsto dalla sezione 8, del Regolamento del Patrimonio BancoPosta - al fine di verificare la coerenza tra i dati contenuti nel Rendiconto con quelli riportati nel Bilancio al 31 dicembre 2022 della Società.

Il Rendiconto BancoPosta è redatto secondo gli *International Financial Reporting Standards* adottati dall'Unione Europea e in coerenza con quanto previsto dal settimo

[Indice generale](#)[Indice di sezione](#)

Relazioni e Attestazioni

aggiornamento della Circolare della Banca d'Italia n. 262/2005 - "Il bilancio bancario: schemi e regole di compilazione" ed è elaborato ai sensi dell'art. 2447 *septies*, comma 2, cod. civ.

In relazione al contenuto e alle finalità dell'incarico, sul Rendiconto BancoPosta il Revisore ha effettuato un esame limitato sulla base di quanto previsto dal principio ISAE 3000 *revised Assurance Engagements Other than Audits or Reviews of Historical Financial Information* ("ISAE 3000 Revised") e ha pianificato e svolto procedure al fine di acquisire un livello di sicurezza limitato volto ad accertare che il Rendiconto BancoPosta non contenga errori significativi. All'esito delle attività, la Deloitte, in data 5 aprile 2023, ha emesso la Relazione di Revisione sul Rendiconto BancoPosta evidenziando che "sulla base del lavoro svolto, non sono pervenuti alla nostra attenzione elementi che ci facciano ritenere che i dati contenuti nel Rendiconto non siano coerenti, in tutti gli aspetti significativi, con quelli riportati nel bilancio d'esercizio della Società chiuso al 31 dicembre 2022".

Per quanto concerne l'attività di vigilanza sul processo di informativa finanziaria del Patrimonio BancoPosta si rinvia alle osservazioni e raccomandazioni di cui al paragrafo 4 della presente Relazione, per quanto di competenza di detto Patrimonio Separato.

❖ *Adeguatezza delle funzioni di Controllo e Piani di Attività*

Il Collegio Sindacale ha ricevuto periodiche informazioni dalle funzioni di Controllo BancoPosta ed esaminato periodicamente i *Tableau de Bord* trimestrali, nonché effettuato un approfondimento sugli esiti delle attività di verifica complessivamente svolte da dette funzioni nel 2022, come di seguito rappresentate.

➤ Il Collegio ha incontrato periodicamente, e su base sistematica, la **funzione Risk Management e Governo Outsourcing** che ha tempo per tempo riferito circa il monitoraggio e l'evoluzione dei rischi rilevanti per BancoPosta. In coerenza con il nuovo modello di gestione del rischio di Riciclaggio adottato dal Gruppo, come già detto sopra, dal 2018 il Responsabile *Risk Management e Governo Outsourcing* ha assunto anche il ruolo di Responsabile Antiriciclaggio di BancoPosta e, nell'ambito della funzione *Risk Management e Governo Outsourcing* (anche "RMGO"), è stata

[Indice di sezione](#)[Indice generale](#)

Relazione Finanziaria Annuale 2022
Gruppo Poste Italiane

istituita la funzione Antiriciclaggio BancoPosta. Dal 2021, a seguito della definizione del nuovo modello organizzativo per la gestione dei processi di affidamento, la funzione Governo *Outsourcing* e BCM è confluita in ambito *Risk Management* di BancoPosta, con lo scopo di ottimizzare le funzioni di governo e *staff* per un migliore coordinamento sia interno sia con le altre funzioni aziendali e Società del Gruppo e successivamente, nel mese di gennaio 2023, è stata istituita la nuova funzione “Convalida e Data Governance” nella quale sono confluite attività e risorse dedicate alla convalida dei sistemi interni di gestione e misurazione dei rischi, in precedenza allocate nella funzione *Risk Governance* e Sistemi di *Scoring* e attività e risorse di Data Governance, in precedenza allocate nella funzione Governo *Outsourcing*, Data Governance e BCM, con la finalità di garantire una maggiore focalizzazione sulle attività di *Data Governance*, incrementando altresì la relativa dotazione di risorse.

Il Collegio Sindacale ha preso atto delle attività svolte dalla funzione *Risk Management* e *Governo Outsourcing* nel corso dell’anno 2022 e degli interventi pianificati per l’esercizio 2023. Nel 2023 la funzione *Risk Management* e *Governo Outsourcing* sarà impegnata anche nel coordinamento delle attività previste nel “Piano di Interventi di Miglioramento” definito a valle dell’ispezione condotta dalla Banca d’Italia tra marzo e luglio del 2022, assicurando un continuo aggiornamento sull’attuazione del citato Piano.

Il Collegio Sindacale, in accordo con la competente funzione di BancoPosta, ha valutato nel corso dell’anno 2022, con cadenza trimestrale attraverso il *Tableau de Bord* della funzione *Risk Management* e *Governo Outsourcing* di BancoPosta, l’andamento degli indicatori del RAF.

L’Organo di controllo ha verificato i livelli di rilevanza per BancoPosta dei rischi con particolare riguardo ai rischi di alta rilevanza:

- alla “leva finanziaria”, strutturalmente superiore a quella di una banca per la composizione dell’attivo BancoPosta; il *Leverage Ratio*, che era stato riportato al valore obiettivo del 3% attraverso accantonamento di utili per 200 mln/€ prodotti nell’esercizio 2021, ha registrato un andamento oscillante nel corso dell’esercizio 2022. A fine anno, l’indicatore si è collocato al 2,9%, valore di poco inferiore al livello obiettivo e al fine di riportarlo al 3% è stato proposto un rafforzamento patrimoniale per 100 mln/€, da realizzarsi nel corso del 2023 attraverso la sottoscrizione di uno strumento Additional Tier 1 da parte di Poste;

[Indice generale](#)[Indice di sezione](#)

Relazioni e Attestazioni

- ai “rischi operativi”, che rappresentano la categoria più rilevante come requisiti patrimoniali e assorbimenti del “Secondo Pilastro”. L’assorbimento di capitale permane significativo sia come requisiti patrimoniali minimi, calcolati in maniera proporzionale ai proventi lordi, sia nelle valutazioni effettuate con il modello interno ai fini ICAAP. Quest’ultimo è peraltro risultato in diminuzione nel 2022. Le perdite registrate nel Conto Economico d’esercizio sono in diminuzione rispetto al livello del 2021, per l’importo significativo delle liberazioni, e risultano in linea con il *risk appetite*;
- al “rischio di tasso”, la cui esposizione, in termini di valore economico, si è mantenuta su livelli superiori alla soglia obiettivo del RAF 2022 posta al 28% fino ad aprile 2022, per poi rientrare a maggio 2022 a seguito dell’operazione di *unwinding* di parte del portafoglio in Asset Swap che ha cambiato l’esposizione da *liability sensitive* ad *asset sensitive*. La soglia obiettivo è stata nuovamente superata a partire da settembre 2022, per poi rientrare a dicembre 2022 a seguito di operazioni di copertura tramite *swap* di titoli a lungo termine che hanno contribuito a ridurre l’esposizione *asset sensitive*;
- al “rischio di *spread*”, che non rileva per i requisiti patrimoniali, ma per le plus/minusvalenze latenti. Il 2022 è stato caratterizzato dal graduale aumento dei rendimenti dei Titoli di stato italiani e dello *spread* BTP-Bund (da 135 punti a fine 2021 a 214 a fine 2022) e il portafoglio iscritto in bilancio al *fair value* (HTCS) ha fatto registrare, alla chiusura del 2022, minusvalenze implicite per circa 3,4 mld/€ (-5,2 mld/€ rispetto al 2021). È inoltre strutturalmente elevata, ancorché in lieve riduzione, la *sensitivity* del valore del portafoglio HTCS a tale fattore di rischio. A tale riguardo, il Collegio ha segnalato, come anche indicato in precedenza al paragrafo 13, l’esigenza di monitorare detto rischio anche per i relativi effetti sul patrimonio netto contabile.

Tra i rischi di media rilevanza, rientrano:

- il rischio di credito/controparte: è risultato sostanzialmente stabile nel corso del 2022, con una incidenza sui mezzi propri coerente con il *risk appetite*;
- il rischio di reputazione: rileva soprattutto per la tematica delle controversie con la clientela sui rendimenti di alcune serie di Buoni Fruttiferi Postali (“BFP”) e in particolare con riferimento al terzo decennio dei BFP della serie Q/P. A tale riguardo, Poste Italiane, a partire da marzo 2020, considerato il prevalere in sede di contenzioso civile di giudizi favorevoli a Poste, effettua il rimborso solo in caso di

[Indice di sezione](#)[Indice generale](#)

Relazione Finanziaria Annuale 2022
Gruppo Poste Italiane

eventuale condanna da parte dell'autorità giudiziaria. Infatti, nel corso dell'anno 2022 si è registrato un *trend* di crescita delle pronunce favorevoli a Poste Italiane, passate da un 32% del 2018 ad un 51% nel 2021 per attestarsi su un 79% nel 2022. Sulla questione, nel 2022, è intervenuta per la prima volta anche la Cassazione pronunciandosi, in particolare, sulle modalità di calcolo degli interessi dovuti ai risparmiatori e riconoscendo in sostanza la correttezza della posizione processuale assunta da Poste Italiane. Inoltre, nel mese di gennaio 2023 sono state depositate altre quattro ordinanze della Suprema Corte nelle quali, oltre a rigettare i ricorsi e a confermare la corretta posizione di Poste Italiane, la Cassazione ha condannato le controparti alle spese processuali. Di converso si è registrata una netta riduzione dei reclami e dei ricorsi all'ABF (questi ultimi scesi nel corso dell'anno dell'80%);

- il rischio regolamentare: risulta in diminuzione in quanto, dopo il recepimento nel 2020 delle Linee Guida EBA sul rischio di tasso, nel 2022 sono entrate in vigore le nuove regole di calcolo del rischio di controparte, del *Leverage Ratio* e del *Net Stable Funding Ratio* ("NSFR"), senza particolari impatti per BancoPosta. L'esposizione residua, strutturale, è connessa a variazioni delle regole prudenziali inerenti ai Titoli di stato.

Nell'anno 2022 sono classificati tra i rischi di minore rilevanza:

- il rischio di *business* (per l'equilibrato mix di ricavi e i costi prevalentemente variabili);
- il rischio di coinvolgimento in fenomeni di riciclaggio o di finanziamento al terrorismo (in coerenza con gli esiti dell'autovalutazione);
- il rischio di liquidità (grazie al *funding* stabile in quanto prevalentemente *retail* e all'attivo estremamente liquido; gli impieghi in crediti di imposta e la riduzione del valore degli *assets* hanno significativamente ridotto gli indicatori regolamentari, che permangono peraltro su livelli molto elevati nel confronto con quelli medi delle banche italiane).

Al 31 dicembre 2022, pertanto, tutte le metriche del RAF sono risultate in linea con gli obiettivi fissati nel RAF, ad eccezione del (i) *Leverage ratio*, che si attesta al 2,9%, livello inferiore a quello obiettivo ($\geq 3\%$), ma ancora compatibile con la soglia di tolleranza ($\geq 2,7\%$) e (ii) *Liquidity Coverage Ratio* ("LCR") che evidenzia un valore pari a 369%, al di sotto del livello obiettivo ($\geq 400\%$) ma entro quello di *tolerance* ($\geq 330\%$). Come già anticipato, per il riequilibrio del *Leverage Ratio* al livello obiettivo del 3%, confermato nel Risk Appetite Framework per l'esercizio 2023, viene proposto

[Indice generale](#)[Indice di sezione](#)[Relazioni e Attestazioni](#)

un rafforzamento patrimoniale per 100 mln/€, da realizzare nel corso del 2023 attraverso la sottoscrizione di uno strumento Additional Tier 1 da parte di Poste.

Al 31 dicembre 2022, le misure di adeguatezza patrimoniale evidenziano un elevato *capital ratio* (20,3%, in aumento rispetto al 19,3% del 2021) e mezzi propri che, grazie alla riduzione dell'esposizione ai rischi di tasso, operativi e di credito/controparte, assicurano un elevato buffer di *Free Capital* rispetto agli assorbimenti di Pillar 2 (50,4%).

Le metriche regolamentari *Liquidity Coverage Ratio* ("LCR") e NSFR, pur risultando in netta riduzione, continuano a mostrare un'esposizione contenuta al rischio di liquidità.

Come negli esercizi precedenti, anche nel 2022 l'esposizione ai rischi operativi è stata influenzata in modo rilevante dal manifestarsi di eventi accaduti in esercizi precedenti prevalentemente connessi al cd. "rischio di condotta" (frodi interne ed eventi connessi a clientela, prodotti e prassi professionali) e all'esecuzione, consegna e gestione dei processi. Rilevano, inoltre, le frodi esterne e le interruzioni dell'operatività e disfunzioni dei sistemi informatici.

Coerentemente con le Linee Guida in vigore, ai fini dell'identificazione, valutazione e gestione del rischio operativo del Patrimonio BancoPosta sono state svolte le seguenti attività: (i) l'aggiornamento della mappatura completa dei rischi inerenti ai prodotti/processi Bancoposta. In particolare, la "*Risk Map*", al 31 dicembre 2022, ha identificato 222 eventi di rischio suddivisi in 7 classi; (ii) la raccolta degli eventi di perdita operativa (*Loss Data Collection*). Dall'esito dei dati raccolti all'interno del *Data Base* delle perdite operative BancoPosta si evidenzia che, ai fini del calcolo dell'assorbimento patrimoniale, dal 2013 al 2022 si registrano in media circa 65,4 milioni di perdita lorda annua.

La composizione delle perdite operative rilevate fino a tutto il 2022 mostra una prevalenza della non corretta gestione dei rapporti con la clientela, prodotti e prassi professionali (47,3%), seguita delle frodi esterne (22,3%), dagli errori nell'esecuzione, consegna e gestione del processo (19,0%) e dalle frodi interne (8,4%). Ai fini gestionali, le perdite operative sono principalmente connesse:

- al collocamento dei BFP: nel complesso si rileva una diminuzione delle perdite operative (46,2 mln nel 2020; 38,7 mln nel 2021; 5,6 mln nel 2022). Nel 2022 il fenomeno con impatto più rilevante a conto economico è rappresentato da

[Indice di sezione](#)[Indice generale](#)

Relazione Finanziaria Annuale 2022
Gruppo Poste Italiane

“Mancato o erroneo censimento in fase di sottoscrizione di BFP” – rettifiche anni precedenti” (3,9 mln/€);

- perdite connesse alla gestione dei pignoramenti: 2,7 mln, in diminuzione rispetto agli anni precedenti (3 mln nel 2021 e 4 mln nel 2020);
- perdite connesse a furti e rapine: 2,5 mln, in lieve aumento rispetto al 2021 (2,1 mln) e in diminuzione rispetto al 2020 (5,6 mln);
- perdite connesse a frodi interne su prodotti di risparmio postale: 2 mln, in diminuzione rispetto agli anni precedenti (2,3 mln nel 2021 e 2,4 mln nel 2020);
- perdite connesse a frodi esterne su BFP: 1,2 mln, in diminuzione rispetto all’anno precedente (2,4 mln nel 2021 e 1,5 mln nel 2020).

La funzione *Risk Management e Governo Outsourcing*, nell’ambito del processo di definizione del *budget 2023*, ha stimato *ex ante* l’impatto degli scenari sul profilo di rischio, valutato l’adeguatezza prospettica del patrimonio e individuato la propensione al rischio (“RAF”) del Patrimonio BancoPosta coerente con gli obiettivi strategici e gli indirizzi a livello di Gruppo.

La proposta di RAF per l’esercizio 2023:

- al fine di confermare anche per il 2023 l’obiettivo di mantenere un *Leverage Ratio* almeno pari al 3%, che coincide con il minimo regolamentare per le banche, assume un incremento dei mezzi propri di BancoPosta per 100 mln/€, attraverso la sottoscrizione, da parte di Poste Italiane S.p.A. di uno strumento di *Additional Tier 1* da realizzarsi entro il primo semestre 2023;
- riflette l’applicazione del modello comportamentale della raccolta aggiornato che impatta le misure di rischio di tasso di interesse in termini sia di capitale economico che di margine di interesse;
- dà seguito all’impegno assunto nella risposta al recente rapporto ispettivo di Banca d’Italia di assicurare il massimo rispetto delle equivalenze tra scenario atteso/di *budget* e *risk appetite*, e tra scenario di stress e *risk tolerance*;
- nello stabilire la *capacity* del *CET1 Ratio* e del *Total Capital Ratio*, recepisce le indicazioni ricevute nel 2022 dalla Banca d’Italia sui requisiti aggiuntivi a quelli standard da rispettare (*Pillar 2 Requirement e Pillar 2 Guidance*);
- conferma, per il rischio di tasso di interesse in termini di valore economico, un livello di esposizione strutturalmente superiore a quello medio delle banche, per le quali la normativa stabilisce delle soglie di attenzione (*supervisory outlier test*) al

[Indice generale](#)[Indice di sezione](#)[Relazioni e Attestazioni](#)

15% e 20%, in ragione delle profonde differenze nei modelli di business - e quindi nella *capital allocation* - tra diverse categorie di rischio;

- riflette, per le metriche relative al rischio di liquidità, gli effetti della prospettata costituzione di un pegno su titoli per circa 9 miliardi in favore di PostePay S.p.A.

Da ultimo, il Collegio è stato informato che, alla data di redazione della presente Relazione non sono ancora disponibili gli esiti del Resoconto ICAAP-ILAAP/2022, che sarà predisposto dalla funzione Risk Management e Governo Outsourcing e della Relazione della Revisione Interna di BancoPosta sul processo ICAAP/ILAAP 2022, e, pertanto, il Resoconto e la Relazione saranno presentati dalle rispettive funzioni al Collegio Sindacale e al Comitato Controllo e Rischi nella riunione del 2 maggio 2023 e sottoposti all'approvazione del CdA nell'adunanza del 3 maggio 2023.

➤ Il Collegio ha incontrato periodicamente, e su base sistematica, **la funzione Compliance di BancoPosta (“Compliance”)** e nel corso della riunione di marzo 2023 è stato informato della sintesi degli esiti delle attività svolte dalla citata funzione nell'anno 2022, dell'esito aggiornato del “Compliance Risk Assessment” svolto a febbraio 2023, con i punti di debolezza rilevati e le azioni correttive pianificate nell'anno 2023 per la loro rimozione.

Il Collegio ha preso conoscenza del Piano delle Attività 2023 che prevede interventi, principalmente orientati: (i) in ambito Servizi di Investimento, al monitoraggio dell'efficacia dei presidi legati agli interventi in ambito ESG e alla definizione di eventuali ulteriori interventi a fronte dell'evoluzione normativa in corso, unitamente allo sviluppo di nuovi modelli di proposizione in ambito Investimenti; (ii) in ambito Intermediazione Assicurativa, al consolidamento dei presidi adottati in fase distributiva e l'ulteriore ampliamento dell'offerta sul canale digitale, unitamente all'avvio della commercializzazione dei nuovi prodotti in gamma e di nuovi canali; (iii) in ambito Servizi Bancari e Risparmio Postale, alla realizzazione di ulteriori azioni finalizzate a proseguire il percorso di rafforzamento dei presidi di correttezza e completezza della documentazione alla clientela e rafforzamento del processo di gestione dei reclami e dei ricorsi all'Arbitro Bancario Finanziario (“ABF”); (iv) in ambito Pagamenti, al rafforzamento dei presidi procedurali e applicativi di sicurezza dei pagamenti, alla prosecuzione in ambito *fraud intelligence* delle iniziative volte all'attivazione di modelli predittivi a integrazione del sistema di indicatori antifrode, nonché al rafforzamento dei presidi di correttezza e completezza della comunicazione

[Indice di sezione](#)[Indice generale](#)

Relazione Finanziaria Annuale 2022
Gruppo Poste Italiane

alla clientela a fronte dell'esecuzione di una operazione di pagamento, per una piena conformità in materia di trasparenza bancaria; (v) in ambito Aree trasversali a presidio diretto e indiretto, all'evoluzione dei processi di *governance* e operativi per i sistemi ICT, in particolare per le soluzioni *cloud*, e dei presidi aziendali per altre normative trasversali.

La funzione Compliance ha espresso una valutazione del livello di conformità del requisito normativo delle attività perfezionate nell'anno 2022 complessivamente adeguata; inoltre, i risultati emersi a seguito delle verifiche e degli interventi condotti nel 2022 sono stati, tempo per tempo, riportati nel *Tableau de Bord* della funzione e non hanno rilevato criticità tali da essere evidenziate al CdA e al Collegio separatamente rispetto al citato documento.

Nel corso del 2022 è proseguito, in coerenza con gli obiettivi delineati dal Piano industriale “2024 *Sustain & Innovate Plus*”, il percorso di evoluzione dei modelli di servizio e dei prodotti/servizi offerti alla clientela e delle relative *partnership* a supporto.

Il Collegio Sindacale ricorda che il Gruppo si è, inoltre, dotato di un processo di Compliance Integrata, definito nell'ambito della Linea Guida Compliance Integrata di Gruppo e coordinato da uno specifico presidio organizzativo. L'attività della funzione Compliance di BancoPosta, nel rispetto dell'autonomia prevista dalla normativa di riferimento, si integra nell'ambito di tale processo coerentemente all'intento della Linea Guida Compliance Integrata di Gruppo di potenziare il Sistema di Controllo Interno e di Gestione dei Rischi (“SCIGR”), e di presidiare i rischi di non conformità cui il Gruppo è esposto, dando così piena attuazione ai principi di integrità, trasparenza e legalità.

La funzione Compliance ha continuato a svolgere la propria attività di verifica, con periodicità trimestrale, sull'adeguatezza e sull'efficacia del processo di gestione dei reclami e dei ricorsi presentati dinanzi all'ABF e all'Arbitro per le Controversie Finanziarie (“ACF”). Le attività svolte hanno interessato diversi ambiti (Servizi bancari e finanziari, Servizi di Risparmio postale, Servizi di investimento e Servizi di intermediazione assicurativa) e gli esiti delle verifiche dei controlli di secondo livello hanno evidenziato, nel corso del 2022, una sostanziale adeguatezza del processo di gestione dei reclami e dei ricorsi, pur in presenza di alcune aree di miglioramento riconducibili, per i reclami, al censimento nel *database* aziendale e per i ricorsi alla lavorazione/gestione delle controdeduzioni; con riferimento al primo aspetto va

[Indice generale](#)[Indice di sezione](#)[Relazioni e Attestazioni](#)

comunque evidenziato un miglioramento del numero di anomalie riscontrate a partire dall'inizio dell'anno, mentre per i ricorsi è stato automatizzato il caricamento di quelli pervenuti all'indirizzo istituzionale dedicato e, inoltre, è stata richiesta un'ulteriore implementazione con la finalità di monitorare eventuali ricorsi "decisi" per i quali non siano state prodotte le controdeduzioni. Infine, con riferimento alla gestione dei ricorsi pervenuti all'Arbitro per le controversie finanziarie ("ACF") non sono emerse particolari situazioni significative.

Con riferimento ai reclami, nel corso del 2022 in ambito BancoPosta sono stati ricevuti, complessivamente, 31.025 reclami e, nello specifico, i reclami relativi alle attività dei Servizi di Investimento sono stati 769, in diminuzione rispetto al 2021 (-53% dei reclami ricevuti) e numericamente non significativi rispetto al totale dei rapporti operativi (inferiore allo 0,1%). I citati reclami sono principalmente riconducibili al servizio di consulenza in materia di investimenti e riguardano, principalmente, segnalazioni della clientela su consulenze su prodotti di investimento assicurativo; i reclami sono stati evasi nel termine di 60 giorni previsto dalla normativa e le istruttorie condotte dalla struttura preposta alla trattazione dei reclami hanno evidenziato che è risultato fondato circa il 5% dei reclami proposti (40 casi). Con riferimento ai reclami relativi al comparto Intermediazione Assicurativa, nel corso del 2022 Poste Italiane ha ricevuto 166 reclami e ha reindirizzato circa 373 istruttorie di competenza di Poste Assicura, come previsto dal Provvedimento IVASS n. 46/2016. I reclami composti, tra quelli di competenza, sono stati 158, mentre il *backlog* al 31 dicembre 2022 è stato pari a 15 reclami (in lavorazione nel rispetto dei termini normativi); detti reclami sono stati evasi entro il termine di 45 giorni previsto dalla normativa e nel 92% dei casi sono risultati infondati. Inoltre, nel corso del 2022 è continuato il monitoraggio trimestrale sui reclami relativi a prodotti CPI avviato nel 2020 e rendicontato al Comitato SFA.

Con riferimento ai reclami relativi ai Servizi bancari e finanziari e al Risparmio Postale, nel corso del 2022 la prevalenza dei reclami (43%) ha riguardato i Buoni Fruttiferi Postali e nello specifico contestazioni sui rendimenti (pari a circa il 24% del totale) nonché, sulle condizioni applicate, compresi gli oneri fiscali (pari a circa il 17% del totale). La cessione alla società PostePay – Patrimonio destinato IMEL - del "portafoglio" carte di debito BancoPosta (Retail e Business), effettuata il 1° ottobre 2021, ha mostrato i suoi effetti in termini di riduzione del numero dei reclami, in modo particolare di quelli riconducibili ai disconoscimenti che sono passati dai circa 11.500

[Indice di sezione](#)[Indice generale](#)

Relazione Finanziaria Annuale 2022
Gruppo Poste Italiane

del 2021 (pari al 27% del totale) a circa 2.700 del 2022 (pari al 9% del totale), con conseguente riduzione delle connesse perdite economiche. In generale, solo il 6% degli oltre 31.500 reclami composti del 2022 (verso gli oltre 42.000 del 2021), è risultato fondato (rispetto al 17% rilevato nel 2021); riguardo al rispetto dei tempi, si osserva che i reclami lavorati entro i termini previsti dalla normativa hanno registrato *performance* in linea con il 2021, pari al 99,7%.

Per quanto riguarda l'ABF, nel 2022 si è registrata una diminuzione dei ricorsi ricevuti da BancoPosta, pari al 38% rispetto al 2021 (2.356 contro i 3.757), conseguente alla consistente riduzione dei ricorsi proposti dalla clientela sui Buoni Fruttiferi Postali serie Q/P 21-30; a detto riguardo si evidenzia che nell'anno 2022 l'Autorità giudiziaria ha consolidato un trend favorevole a Poste nelle pronunce rese su detta fattispecie, passando da un 32% di provvedimenti favorevoli nel 2018 ad un 51% nel 2021, per attestarsi su un 79% nel 2022. Inoltre, sulla questione sono intervenute nell'anno 2022 anche varie ordinanze della Corte di Cassazione che hanno confermato la correttezza della condotta di Poste Italiane, affermando che, in forza di quanto stabilito dall'art. 173 D.P.R. n. 156/1973, la clientela non avesse diritto ad un tasso di interesse più elevato nel terzo decennio di vita del buono. Infine, a gennaio 2023 si sono aggiunte ulteriori 4 ordinanze, nelle quali, oltre a rigettare i ricorsi e a confermare la condotta legittima di Poste Italiane, la Cassazione ha condannato i ricorrenti al pagamento delle spese processuali. L'intervento della Corte di Cassazione ha, da un lato, contribuito al significativo incremento delle pronunce favorevoli, registrato proprio nel 2022 e dall'altro ha portato molti ricorrenti a formulare richieste di rinuncia in giudizi già radicati.

Con riferimento alle attività di prevenzione e monitoraggio delle frodi, relative sia al canale *digital banking* che alle operazioni eseguite con carta di pagamento, a livello generale, si rileva che nonostante si sia registrato un rilevante aumento degli attacchi fraudolenti, osservato a partire dalla seconda metà 2021 e nel primo trimestre 2022, la progressiva implementazione nella Piattaforma Integrata Antifrode dei servizi ("PIAF"), con particolare riguardo al *reinsourcing* delle attività di monitoraggio sui canali *not-on-us* precedentemente delegato a SIA, nonché la parallela definizione di un nuovo set di regole di *alerting* e *deny real-time* delle transazioni fraudolente, ha permesso di conseguire, a partire dal mese di aprile 2022, una netta riduzione dell'impatto delle frodi con confortanti riflessi sui valori del *fraud ratio*, che è stato ricondotto sotto le soglie target. L'introduzione della nuova piattaforma PIAF ha

[Indice generale](#)[Indice di sezione](#)[Relazioni e Attestazioni](#)

permesso di ottenere delle performance positive a partire dal secondo trimestre. Le azioni di contrasto predisposte sul segmento *e-commerce* 3DS e *not* 3DS hanno consentito di mitigare l'impatto sul canale che si conferma comunque essere quello più attaccato. È stato possibile contrastare adeguatamente le operazioni in frode *card present con token* (A-Pay, G-Pay) che avevano avuto un forte impatto nel primo trimestre sul segmento Card Present. Grazie all'introduzione della nuova piattaforma e dei *deny real time* si registra un incremento degli importi in frode sventati e un netto miglioramento nell'efficacia dell'attività. Relativamente alle attività di prevenzione, nell'ultimo trimestre 2022, si rileva un incremento sia dei casi analizzati, sia dei siti *phishing* chiusi.

Nel corso del 2022 sono stati completati alcuni importanti interventi procedurali, organizzativi e tecnologici volti a rafforzare il processo di gestione dei reclami e dei ricorsi ABF e nei primi mesi del 2023 sono state completate ulteriori attività di rafforzamento sul processo di trattazione dei disconoscimenti.

Il Collegio è stato informato, nel corso dell'anno 2022, sull'andamento di tutte le azioni correttive pianificate nell'ambito dei Servizi di investimento ex MiFID2, di Intermediazione assicurativa ex Direttiva IDD, dei Servizi bancari e di Risparmio Postale (specie per gli interventi di rafforzamento ed evoluzione del processo di Gestione dei reclami), dei Servizi di pagamento ex Direttiva PSD2, degli interventi sulle aree trasversali a presidio indiretto, specie per quelli volti al rafforzamento del Sistema informativo (con particolare riguardo alla definizione degli standard di Data Governance e alla gestione degli incidenti operativi e di sicurezza informatica dei servizi finanziari), gestione del contante e salute e sicurezza sul lavoro, e in particolare ha preso atto che nel 2022:

- in ambito "Servizi di Investimento" sono stati indirizzati gli interventi relativi all'evoluzione della gamma ESG e dei presidi in termini di proposizione e valutazione di adeguatezza. Inoltre, è stato avviato un nuovo modello integrato tra il comparto investimento e quello di protezione e risultano pianificati per il 2023 ulteriori interventi relativi all'evoluzione della gamma e i presidi in ambito ESG e all'evoluzione di nuovi modelli di servizio nell'ambito della prestazione dei Servizi di Investimento sia per la clientela *Affluent* che *Premium*;
- in ambito "Intermediazione Assicurativa", nel 2022 è stata revisionata la gamma di offerta di protezione e sono stati rafforzati i presidi in ambito previdenza ed avviate specifiche iniziative di proposizione su *funnel* digitale;

[Indice di sezione](#)[Indice generale](#)

Relazione Finanziaria Annuale 2022
Gruppo Poste Italiane

- in ambito “Servizi Bancari e di Risparmio Postale” si è proceduto: (i) al recepimento nella procedura di addebito del canone conto o canone carta del principio di proporzionalità disciplinato nell’art. 126 *septies* del TUB in caso di recesso e al completamento del relativo Piano di rimborso; (ii) a migliorare le percentuali di saturazione dei corsi di formazione a rilevanza normativa, nonché a definire i requisiti volti a implementare la rilevazione di eventuali “eccezioni” nella fase di vendita del prodotto di conto corrente qualora la scelta del cliente sia differente da quella prevista a target;
- in ambito “Servizi di Pagamento” è stata realizzata l’integrazione del *Fraud Reporting* nei flussi segnalatici entro la scadenza indicata da Banca d’Italia (25 ottobre 2022). L’intervento che ha richiesto una ripianificazione riguarda l’implementazione del sistema anti *malware* che ha visto entro la fine del 2022 l’effettivo suo avvio con rilascio in produzione della soluzione per il canale App BancoPosta a cui seguirà, come da piano di attivazione modulare previsto, l’apertura degli altri canali;
- in ambito “Normative a carattere trasversale”, sono state realizzate una serie di iniziative per il consolidamento dei presidi aziendali riferiti alle normative ad impatto trasversale.

Nell’anno 2022 la funzione Compliance ha svolto attività di consulenza *ex ante* in relazione all’evoluzione e innovazione dei prodotti e servizi prevista dal Piano industriale “2024 Sustain & Innovate Plus”.

Con riferimento al *Business Continuity Management*, il Collegio nel 2022 ha verificato la realizzazione degli interventi in tale ambito, con particolare riferimento alla gestione dei rischi operativi e informatici, e preso conoscenza delle ulteriori azioni intraprese. Nel corso del 2022 è stato progressivamente implementato il “Modello di *Crisis Management* e di *Business Continuity Management* di Gruppo” quale strumento per il governo centralizzato della gestione degli incidenti gravi e di situazioni di crisi che possono portare all’attivazione delle soluzioni di continuità operativa. Poste Italiane ha deciso di adottare un modello che recepisce gli standard e le linee guida riconosciuti a livello internazionale in materia di gestione delle crisi e di continuità operativa. Il nuovo modello, che prevede un programma di sviluppi sia a carattere documentale che tecnologico, da gennaio 2022 è stato applicato ai processi della funzione BancoPosta per poi essere esteso progressivamente alle Società del Gruppo.

[Indice generale](#)[Indice di sezione](#)[Relazioni e Attestazioni](#)

Gli esiti del *Compliance Risk Assessment* del 2022 hanno evidenziato un sistema adeguatamente presidiato dalla funzione Governo Outsourcing e BCM che, nell'ambito della funzione RMGO, opera quale funzione di controllo di II livello rispetto all'impianto BCM di Gruppo.

Inoltre, nel corso della riunione con il Responsabile della funzione Digital Technology & Operation (DTO), il Collegio è stato informato della prosecuzione del percorso di trasformazione tecnologica già avviato nel 2021. Con riferimento ai principali interventi realizzati nel corso del 2022, il Collegio è stato informato che il processo di evoluzione tecnologica a supporto del BCM è entrato in pieno regime e ha preso atto dell'adozione di diverse soluzioni innovative, tra le quali la chiusura del Data Center di Rozzano, la gestione/riduzione della obsolescenza HW e SW *on-prem* e la realizzazione del Campus Metropolitano, che sarà completata entro la fine del 2023. Come già detto in precedenza, sono stati effettuati Test di Disaster Recovery a febbraio, maggio, settembre e novembre 2022 ed è in corso di aggiornamento l'impianto documentale Piano di *Disaster Recovery* e Continuità Operativa al fine di identificare la metodologia di test per le diverse piattaforme tecnologiche. Da ultimo è stata completata l'attività di revisione delle *Business Impact Analysis* e sono state implementate soluzioni volte ad aumentare la Sicurezza dei sistemi e la protezione dei dati dalle minacce esterne. In ambito Security, sono state altresì implementate diverse soluzioni tecnologiche evolutive finalizzate alla protezione di minacce veicolate tramite posta elettronica, Teams, SharePoint/OneDrive, per proteggere da *phishing*, *malware* e *url* malevoli, nonché orientate a proteggere l'identità da accessi illeciti su account aziendali.

Nel 2022 il Collegio Sindacale ha vigilato sul tema dell'ICT *Risk* incontrando le strutture competenti in occasione di varie riunioni, stante la rilevanza dei rischi connessi ad *IT Security* e *Cyber Risk*. Il Collegio ha preso atto che nell'anno 2022 sono proseguite le iniziative volte al rafforzamento del complessivo sistema di gestione della sicurezza informatica e della governance dei processi. In particolare, si è proceduto al: (i) rafforzamento del processo di *Security by Design* da parte della funzione di Sicurezza Informatica tramite la definizione di una nuova metodologia, finalizzata ad ampliare il perimetro delle iniziative da sottoporre a verifiche tecniche di sicurezza, che tenga conto del Piano Rilasci e delle soglie di rischio dei processi; (ii) avvio ed implementazione del *framework* complessivo dei sistemi per il governo dell'*Enterprise Architecture* con completamento delle anagrafiche degli applicativi in

[Indice di sezione](#)[Indice generale](#)

Relazione Finanziaria Annuale 2022
Gruppo Poste Italiane

ambito BancoPosta pari al 78% e (iii) la prosecuzione delle attività di *cybersecurity awareness* volte a sensibilizzare i dipendenti, i clienti e gli utenti esterni sulle tematiche di *cyber security*. Tra di esse, a titolo esemplificativo, pubblicazioni divulgative sulla intranet e sui canali social, corsi di formazione in modalità *e-learning* e campagne di email *awareness*.

In linea con la strategia ICT, la funzione DTO ha proseguito il programma di adozione di nuove tecnologie in ambito cloud: in particolare, l'attenzione delle funzioni di *Risk Management* e *Governo Outsourcing* e di *Compliance* BancoPosta si è focalizzata sul progetto di migrazione dell'Enterprise DataWarehouse (EDWH), attualmente in fase di completamento, per cui si è adottata una metodologia di *project management* rafforzata che ha previsto SAL periodici condivisi con le funzioni di controllo di BancoPosta con l'obiettivo di monitorare il rischio.

In tale ambito i risultati delle analisi svolte hanno evidenziato sistemi di controllo complessivamente positivi con aree di miglioramento che proseguiranno nel 2023.

Il Collegio ha preso atto altresì che, in ambito Rischio Informatico, nell'anno 2022 si è registrata una rapida e generale evoluzione delle minacce "cyber", anno caratterizzato ancora dall'emergenza pandemica da Covid-19, che ha reso più vulnerabili le tecnologie presenti sui sistemi informatici; dalle analisi svolte dalla funzione CA/TA/Sicurezza Informatica per conto di Bancoposta, su tali minacce si rileva un trend persistente di crescita degli eventi, di diversificazione continua delle tipologie di attività legate al cd. *Cybercrime*.

Per tali motivazioni la Metodologia di Analisi del Rischio Informatico è stata aggiornata in modo da integrare nella valutazione del rischio il calcolo del *Cyber Risk*, ossia il rischio derivante da minacce *cyber* che sfruttano vulnerabilità tecnologiche che insistono sui sistemi IT a supporto dell'erogazione dei servizi.

Nel "Rapporto Sintetico sulla situazione del Rischio Informatico – Perimetro BancoPosta", realizzato dalla funzione CA/TA/Sicurezza Informatica, fornitore di BancoPosta per le attività di analisi del rischio informatico in forza del relativo disciplinare sottoscritto con la funzione CA e presentato al CdA a marzo 2022, la valutazione del Rischio Informatico, in analogia all'anno precedente, è stata effettuata attraverso l'indicatore di Rischio Informatico Integrato che rappresenta il profilo di rischio univoco per ogni ambito, integrando le valutazioni relative all'analisi del rischio con quelle derivanti dal *Cyber Risk*. Il processo di aggiornamento della valutazione del rischio di BancoPosta ha riguardato anche l'assetto dei processi di

[Indice generale](#)[Indice di sezione](#)[Relazioni e Attestazioni](#)

BancoPosta sottoposti ad analisi, con una significativa revisione dei perimetri applicativi coinvolti e una rivalutazione dei requisiti di sicurezza delle infrastrutture tecniche coinvolte. A valle del ciclo di analisi sono state individuate specifiche azioni mirate a soddisfare i requisiti di *compliance* non implementati o parzialmente implementati, e a ridurre, ove necessario, il rischio entro la soglia di propensione stabilita. Tali azioni sono confluite in un Piano di Trattamento del rischio. In linea con la nuova metodologia, il piano di trattamento dei rischi è costituito anche dalle azioni di rientro relative alle verifiche Tecniche di Sicurezza (verifiche *Cyber*) eseguite sugli applicativi in perimetro. I piani di rientro sono sottoposti a stretto monitoraggio al fine di contenere i livelli di Rischio Informatico entro i limiti tollerati.

➤ Il Collegio ha incontrato periodicamente, e su base sistematica, **la funzione di Controllo Interno (cd. “Revisione Interna”)** di BancoPosta, che nel corso del 2022 ha condotto 22 interventi di audit, 10 IT audit, cui si aggiungono i 1.598 interventi territoriali demandati alla funzione Controllo Interno di Poste Italiane riguardo ai quali la funzione Revisione Interna indirizza la definizione degli ambiti e delle verifiche da svolgere, nonché quelli relativi ai processi amministrativo contabili ex L. n. 262/05 di interesse del Patrimonio BancoPosta. La funzione Revisione Interna all’esito delle attività svolte ha confermato per il 2022 un Sistema di Controllo Interno complessivamente adeguato e affidabile con l’individuazione di alcune aree di attenzione, a fronte delle quali il management ha avviato specifiche azioni di rafforzamento. Inoltre, è stata svolta l’attività di monitoraggio sistematico dei Piani di Azione definiti dal management in relazione agli aspetti di attenzione emersi dagli audit condotti anche negli anni precedenti.

Nel corso del 2022 è proseguito il processo di rafforzamento della Governance e del sistema di controllo del Patrimonio BancoPosta, in coerenza con il Piano strategico di Gruppo “2024 Sustain & Innovate Plus”, e taluni interventi organizzativi sono stati attuati anche per rispondere con immediatezza a quanto evidenziato dalla Banca d’Italia nel rapporto ispettivo relativo agli accertamenti condotti da marzo a luglio 2022.

Il Collegio ha preso altresì atto che nel corso del 2022 sono stati aggiornati (i) la procedura “Pianificazione Strategica e Budgeting annuale Risk Based BancoPosta”, (ii) alcune Policy di governo e gestione dei rischi, quali ad esempio “Governo e gestione del rischio di controparte e della concentrazione dei rischi” e (iii) alcune

[Indice di sezione](#)[Indice generale](#)

Relazione Finanziaria Annuale 2022
Gruppo Poste Italiane

rilevanti politiche di governo tra cui anche la Linea Guida “Il processo Environmental, Social and Governance nel Gruppo Poste Italiane”.

Con riferimento a tale ultimo aspetto, si evidenzia che nel corso del 2022 è proseguita la progressiva definizione e riclassificazione del catalogo prodotti delle Società del Gruppo nell’ottica di evoluzione della gamma offerta in termini ESG, nonché l’evoluzione delle piattaforme di offerta al fine di assicurare l’integrazione del rischio di sostenibilità nel *framework* di *risk management*, nelle valutazioni di adeguatezza e, conseguentemente, nella strategia distributiva dei prodotti in coerenza con il regolamento SFRD relativo all’informativa sulla sostenibilità nel settore dei servizi finanziari sia per i prodotti che promuovono caratteristiche di sostenibilità che per i prodotti che hanno come obiettivo gli investimenti sostenibili (rispettivamente art. 8 e art. 9 del regolamento).

Sono stati inoltre evoluti i processi in ottica di offerta omnicanale affiancando, all’attività presso l’Ufficio Postale, servizi digitali e nuovi *touch point* per consentire al cliente di scegliere le modalità con cui interagire con Poste Italiane.

In data 29 novembre 2022 è stato costituito, a livello di Gruppo, il Comitato Prodotti con competenza sul lancio di nuovi prodotti/servizi e di varianti di quelli esistenti attraverso pareri obbligatori di natura consultiva sulla sussistenza delle condizioni necessarie per procedere con l’iniziativa sottoposta al suo esame.

Il Collegio Sindacale sottolinea a tale riguardo l’importanza che il lancio di nuovi prodotti, ovvero nuove iniziative imprenditoriali, siano preventivamente validati sia da funzioni consultive che dalle funzioni di controllo di BancoPosta, ognuna per gli specifici ambiti di competenza.

Il Collegio Sindacale, con riferimento alle attività affidate da BancoPosta a Poste Italiane, ha altresì preso atto che nel corso del 2022 è proseguito il consolidamento dei processi di affidamento presidiati della funzione Governo *Outsourcing* e BCM in ambito *Risk Management* e Governo *Outsourcing* di BancoPosta, disciplinati dal nuovo Regolamento di affidamento ed esternalizzazione del Patrimonio BancoPosta, nonché dai nuovi Disciplinari Esecutivi rinnovati per il triennio 2023-2025. In particolare, l’impianto dei Disciplinari esecutivi e dei relativi *Key Performance Indicators* (“KPI”) è stato complessivamente rivisto alla scadenza naturale del 31 dicembre 2022, con la predisposizione dei Disciplinari per il triennio 2023-2025, con l’aggiornamento della durata che è passata da biennale a triennale, in accordo con la durata massima prevista dal Regolamento. La revisione ha riguardato le attività di

[Indice generale](#)[Indice di sezione](#)[Relazioni e Attestazioni](#)

valorizzazione degli stessi, gli aspetti afferenti alla continuità operativa dei processi affidati, nonché la revisione complessiva dei KPI coerentemente con le evoluzioni organizzative e di processo di Poste Italiane. In merito ai KPI, proseguono le attività di automazione degli stessi.

I nuovi Disciplinari, inoltre, recepiscono le indicazioni fornite dall'Autorità di Vigilanza, nonché dalla funzione Revisione Interna nell'ambito dell'audit sul processo di monitoraggio delle Funzioni Essenziali o Importanti affidate (FEI). Nello specifico è stata effettuata la rifocalizzazione della funzione Governo Outsourcing in ambito Risk Management e Governo Outsourcing sui soli controlli di II° livello con contestuale confluenza delle attività di presidio (di I° livello) dei Disciplinari esecutivi sulle funzioni operative di BancoPosta.

Il percorso di rafforzamento progressivo del monitoraggio dei Disciplinari ha portato ad una revisione dei KPI, attestatisi complessivamente in un totale di 377, unitamente all'incremento, fino al 15%, del *cap* del corrispettivo legato alle penali applicabili. Al fine di assicurare una maggiore tracciabilità della copertura dei KPI è stata effettuata una mappatura degli stessi rispetto al catalogo dei processi del *Business Process Model* ("BPM"), che verrà affinata nel tempo, e sono stati rafforzati i valori *target* dei KPI sulla base delle rilevazioni passate.

È proseguita l'attività dei Comitati di gestione sui singoli Disciplinari, componenti rilevanti del sistema di monitoraggio degli affidamenti, di cui risulta formalizzata e correttamente archiviata tutta la documentazione e, inoltre, sono stati attivati, sempre nel corso del 2022, i Comitati relativi agli affidamenti in ambito BCM, CERT, Risorse Umane e Fraud Management.

Il Collegio ha preso atto che le attività di audit svolte da Revisione Interna sul processo di monitoraggio delle attività affidate hanno evidenziato un andamento complessivamente positivo delle attività affidate.

Inoltre, sempre nell'ambito della funzione di *Risk Management*, il Team di Convalida Interna è stato ricollocato in una funzione di nuova costituzione – denominata "Convalida e *Data Governance*" - a riporto diretto del Responsabile della funzione RMGO.

Le attività di audit condotte nel 2022 hanno evidenziato aree di miglioramento circa i presidi di controllo sulle attività esternalizzate a terzi (es. BNP Paribas, Postel e PostePay), mentre è risultato complessivamente positivo il sistema di controllo a presidio del processo di affidamento della liquidità dei conti correnti a BancoPosta

[Indice di sezione](#)[Indice generale](#)

Relazione Finanziaria Annuale 2022
Gruppo Poste Italiane

Fondi S.p.A. SGR, tenuto conto del generale livello di conformità delle attività esternalizzate alla normativa esterna e interna di riferimento.

Con riferimento alle attività esternalizzate, tra i principali eventi del 2022 si evidenziano:

- la prosecuzione delle attività di implementazione dei KPI; in aggiunta agli 80 KPI previsti, nel 2022 sono stati implementati ulteriori 91 nuovi KPI relativi alle principali esternalizzazioni in ambito ICT e Movimento Fondi;
- la formalizzazione della “Procedura di Monitoraggio SLA Affidamenti ed Esternalizzazioni” che definisce puntualmente tutte le attività e i relativi *owner* coinvolti nel processo di gestione delle esternalizzazioni; è stato anche definito un modello per la classificazione delle prestazioni come Esternalizzate FEI o non FEI ad ausilio soprattutto delle funzioni proponenti;
- il prossimo avvio delle segnalazioni di vigilanza “Nuova rilevazione in materia di esternalizzazione” che saranno effettuate a partire dal mese di maggio 2023 sulla data del 31 dicembre 2022.

A fronte dei rilievi emersi nell’ambito degli accertamenti ispettivi condotti dalla Banca d’Italia nel 2022 è stata prevista una progressiva estensione e rafforzamento del governo delle attività affidate in *outsourcing*, obiettivo per il quale BancoPosta aveva già avviato un programma graduale.

Con riferimento ai rinnovi dei contratti, come previsto dalle Disposizioni di Vigilanza, sono proseguiti gli interventi volti a verificare la piena rispondenza dei presidi contrattuali e, in particolare, che l’Exit Strategy e il relativo Exit Plan continuassero a soddisfare gli obiettivi della strategia di uscita.

La funzione di Revisione Interna ha svolto attività di verifica su alcuni dei principali fornitori di BancoPosta, nonché sui processi e servizi di BancoPosta esternalizzati al fine di valutarne la relativa adeguatezza e funzionalità del sistema dei controlli interni. Con riferimento alle attività esternalizzate, il Collegio Sindacale ha preso atto, sulla scorta delle informazioni ricevute dalla funzione Revisione Interna, di una situazione complessivamente positiva; in particolare si segnala che i Referenti di contratto hanno espresso una valutazione positiva nel 70% dei casi e complessivamente adeguata per il restante 30% delle FEI. Non si riscontrano casi di valutazioni non adeguate o insufficienti e tali valutazioni sono confermate anche dagli esiti delle attività di audit svolte dalla funzione Revisione Interna.

[Indice generale](#)[Indice di sezione](#)[Relazioni e Attestazioni](#)

Si ricorda infine che a valle degli accertamenti ispettivi condotti dalla Banca d'Italia nel 2022 sono state definite azioni di miglioramento nell'ambito del più ampio Piano di interventi approvato dal CdA nell'adunanza del 25 gennaio 2023, che sarà oggetto di monitoraggio e verifica da parte della funzione Revisione Interna BP e dello scrivente Collegio Sindacale.

Il Collegio Sindacale, nel corso della riunione di gennaio 2023 con il Responsabile della funzione Revisione Interna, ha preso atto che le attività di audit svolte dalla medesima funzione sulla base del "Piano di Audit 2022", approvato dal CdA il 22 febbraio 2022, sono state puntualmente condotte e dei 22 interventi di Audit previsti nel Piano sono stati conclusi 6 interventi, 12 sono in fase di condivisione finale, 3 sono in corso di realizzazione e 1 è stato ripianificato al 2023 (Audit sui "Processi esternalizzati a Postel S.p.A.") in quanto l'implementazione delle azioni di rafforzamento, volte a recepire gli esiti del precedente Audit "Processo di comunicazione alla clientela per le modifiche unilaterali delle condizioni contrattuali dei prodotti BancoPosta", è prevista nel corso dell'anno 2023; il Collegio ha altresì verificato lo stato di attuazione delle azioni avviate a seguito degli esiti degli Audit.

Inoltre, nella riunione congiunta con il Comitato Controllo e Rischi di febbraio 2023, il Collegio, ha esaminato il Piano Audit annuale 2023 e pluriennale 2023-2025 che è stato successivamente approvato dal CdA nell'adunanza del 22 febbraio 2023. Il Collegio Sindacale, in occasione di tale incontro, ha ricevuto ampia informativa su tutti gli interventi di audit che saranno svolti dalla funzione Revisione Interna nell'anno 2023.

Il Collegio Sindacale ha preso altresì atto che le risorse destinate alle attività di audit, sia in termini numerici sia in termini di professionalità, sono da considerarsi adeguate in relazione alle attività previste nel Piano, nonché rispetto alle evoluzioni costanti dei processi/attività svolte da Poste ed è stato informato anche della copertura di audit triennale 2023-2025, venendo a conoscenza dei processi e dei sotto processi oggetto di audit, con l'evidenza dell'anno dell'ultimo audit effettuato e con la proposta di copertura per il prossimo triennio. Il Collegio si è riservato di monitorare periodicamente nel corso del 2023 l'adeguatezza degli interventi organizzativi attuati alla luce del maggior impegno richiesto alla funzione Revisione Interna per effetto dei rilievi della ispezione di Banca d'Italia.

[Indice di sezione](#)[Indice generale](#)

Relazione Finanziaria Annuale 2022
Gruppo Poste Italiane

Per quanto attiene alla vigilanza in materia di **Antiriciclaggio del BancoPosta**, il Collegio rammenta che il modello organizzativo per la gestione unitaria del rischio di riciclaggio e di finanziamento del terrorismo a livello di Gruppo prevede per BancoPosta l'affidamento di tali attività alla funzione CA/Antiriciclaggio di Gruppo, in ambito Corporate Affairs, regolato da un apposito Disciplinare. Il Collegio ha preso atto che nel corso del 2022 la funzione *Risk Management e Governo Outsourcing/Antiriciclaggio* di BancoPosta ha svolto, in particolare, le seguenti attività:

- aggiornamento del Disciplinare Esecutivo Antiriciclaggio e revisione dei relativi KPI di monitoraggio;
- supporto alla funzione CA/Antiriciclaggio di Gruppo nell'analisi delle situazioni a maggior rischio per la predisposizione di nuovi presidi di mitigazione, nello specifico in ambito trasferimenti esteri e origine dei fondi;
- rendicontazione delle attività affidate attraverso il monitoraggio dei KPI;
- consolidamento dell'utilizzo della piattaforma SAS per le attività di controllo di II livello ed avvio, con la collaborazione di un partner esterno, dell'evoluzione dei modelli attraverso l'utilizzo di più evolute tecniche di *machine learning*;
- supporto alle funzioni di business in fase di lancio di nuovi prodotti per analisi del rischio inerente e individuazione possibili presidi di mitigazione (finanziamenti, incasso intelligente, investimenti);
- redazione di protocolli operativi antiriciclaggio (POA) nell'ambito degli accordi distribuzione di prodotti di società partner destinatarie della normativa antiriciclaggio;
- avvio dell'attività di Aggiornamento dell'Adeguata Verifica della clientela a maggior rischio;
- aggiornamento del manuale operativo interno.

Si segnala che ad inizio 2023 la funzione *Risk Management e Governo Outsourcing* è coinvolta nell'autovalutazione del rischio per l'anno 2023 e nella predisposizione della Relazione Annuale Antiriciclaggio, che verrà presentata al Consiglio di Amministrazione nell'adunanza del 3 maggio 2023. In particolare, tale attività mira ad identificare, analizzare e valutare i principali rischi attuali e potenziali a cui BancoPosta è o può essere esposta, in ragione: i) delle peculiarità normative e operative; ii) dell'elevata scala dimensionale e capillarità territoriale e iii) della

[Indice generale](#)[Indice di sezione](#)[Relazioni e Attestazioni](#)

complessità procedurale, organizzativa e infrastrutturale. A tale proposito, il Collegio è stato informato, nel corso della riunione del mese di aprile 2023 cui ha partecipato il Responsabile della funzione *Risk Management e Governo Outsourcing*, che in linea con lo scorso anno è emerso un valore di rischio residuo “basso”, definito su una scala di 4 valori di rischio residuo (“Non significativo”, “Basso”, “Medio” e “Elevato”), in base alla combinazione dei giudizi di rischio inerente e di vulnerabilità.

Con riferimento al rischio di riciclaggio, la funzione Revisione Interna ha reso noto che nel corso dell’anno 2022 sono state svolte attività mirate al completamento dell’evoluzione della Piattaforma Antiriciclaggio di Gruppo (“ARAT”), anche al fine di introdurre un nuovo sistema dinamico di classificazione della clientela con aggiornamenti del profilo di rischio nel continuo. A tale proposito a dicembre 2022 è stata avviata la progressiva introduzione della “Pratica Elettronica di Adeguata Verifica” (“PEAV”) volta ad assicurare un approccio sempre più standardizzato finalizzato a garantire una diversa profondità dei controlli in coerenza con il livello di rischio del cliente.

Con riferimento al processo di Segnalazione delle Operazioni Sospette (“SOS”) ai fini Antiriciclaggio, la valutazione dell’Audit sul citato processo è nel complesso positiva, con presenza di aree di miglioramento, in parte già indirizzate dal *management e* riguardanti la necessità di completare l’attività di rivisitazione/ricalibrazione del sistema di *alert* per l’identificazione delle operazioni potenzialmente sospette (con maggiore capacità predittiva), nonché puntualizzare il processo di archiviazione degli *alert* presso i Nuclei Anti-Riciclaggio. Relativamente al processo segnaletico riguardante il servizio di cessione dei crediti d’imposta per lo *stock* di pratiche ancora in lavorazione, è stata evidenziata la necessità di (i) completare il *set* di controlli di merito riguardo alle verifiche svolte dal *back office* e (ii) implementare un controllo sistematico riguardo la coerente compilazione dei questionari di adeguata verifica rispetto alla documentazione ricevuta dalla clientela.

A seguito di quanto emerso nell’ambito degli accertamenti ispettivi svolti dall’IVASS in materia di prevenzione del riciclaggio e del finanziamento del terrorismo limitatamente all’attività di distribuzione assicurativa condotti nel 2021, nell’anno 2022 sono stati rafforzati i presidi volti a regolamentare l’acquisizione di adeguata documentazione atta a verificare le informazioni sull’origine dei fondi in sede di Adeguata Verifica dei rapporti caratterizzati da più elevato rischio.

[Indice di sezione](#)[Indice generale](#)

Relazione Finanziaria Annuale 2022
Gruppo Poste Italiane

Il Collegio Sindacale, come già illustrato, è stato informato in merito al quasi totale completamento (99% di interventi conclusi) degli interventi correttivi attivati da BancoPosta a seguito dell'ispezione di Banca d'Italia del 2017 e dell'attuazione del Piano di interventi Consob sui Servizi d'Investimento, predisposto a seguito degli accertamenti ispettivi da parte di Consob.

Il Collegio, inoltre, è stato informato in merito agli interventi implementati in ambito IT/Sicurezza Informatica, sui canali di vendita, sull'erogazione dei servizi di investimento e sulla distribuzione dei prodotti assicurativi, sul canale mobile (App mobili BancoPosta e PostePay), nonché sulle azioni di rafforzamento in ambito frodi *on line* ed eventi illeciti presso la rete di vendita che hanno confermato in generale il *trend* in diminuzione registrato negli ultimi anni.

Nel corso del 2022, il Collegio ha verificato gli esiti delle verifiche sulla rete di vendita territoriale, demandate alla funzione Controllo Interno di Poste Italiane sulla base dello specifico disciplinare esecutivo, che hanno evidenziato un sistema dei controlli complessivamente positivo.

Dopo l'aggiornamento dell'impianto regolatorio sui meccanismi di *governance* del Patrimonio BancoPosta (il Regolamento Organizzativo e di Funzionamento di BancoPosta, le Linee Guida Identificazione del Personale più rilevante riferito al Patrimonio BancoPosta) approvato nell'anno 2021, si è proceduto anche all'aggiornamento del Regolamento del processo di affidamento e di esternalizzazione del Patrimonio BancoPosta. Inoltre, sempre con riferimento al rafforzamento del quadro normativo interno, si segnala l'adozione di iniziative volte a verificare la coerenza e la completezza di tutta la documentazione interna a supporto del processo di *Product Governance*; in tale contesto, è previsto l'aggiornamento della documentazione interna che si renderà necessario in coerenza con le evolutive del Modello di servizio previste nel Piano 2023 (ad esempio il documento sul modello di adeguatezza e la Procedura di *Product Governance*).

In tema di incidenti operativi, il Collegio Sindacale ha mantenuto una costante attenzione su quelli avvenuti nel corso del passato esercizio, invitando BancoPosta e la funzione DTO a dare priorità ad interventi preventivi al fine di evitare il verificarsi di tali eventi.

[Indice generale](#)[Indice di sezione](#)[Relazioni e Attestazioni](#)

Il Collegio, nel corso di una riunione con il Responsabile della funzione DTO, ha approfondito il tema degli incidenti operativi/informatici ha ricevuto ampia informativa sul Macro-Processo per la Gestione degli Incidenti/Crisi di Gruppo con l'evidenza dei ruoli coinvolti in relazione al livello di classificazione attribuito all'incidente ed è stato informato che il processo non ha subito mutamenti rispetto all'anno 2021. Il Collegio, con riferimento agli incidenti operativi informatici, è stato informato che nell'anno 2022 si è registrata una riduzione degli incidenti rispetto all'anno 2021, sia in termini numerici, che con riferimento alla durata. In particolare, nel 2022 a livello di Gruppo sono stati risolti 54 disservizi (circa un disservizio a settimana) rispetto ai 68 chiusi nel 2021 e ai 72 risolti nel 2020. Inoltre, il Collegio ha preso atto che ad oggi non si sono mai verificati incidenti/disservizi che hanno causato una totale indisponibilità del servizio e gli incidenti non sono mai stati classificati con un livello di rischio superiore a 3; inoltre Poste è sempre riuscita a prevenire gli attacchi informatici grazie alle evolute tecnologie e ai presidi posti in essere dalla funzione CA/Tutela Aziendale di Poste.

Il Collegio Sindacale raccomanda, nell'ambito degli interventi di natura informatica, di (i) effettuare un ulteriore sforzo per accelerare le tempistiche di completamento dei piani di rimedio in ambito IT e (ii) completare il piano degli interventi IT in ambito Antiriciclaggio, come anche segnalato dall'ispezione di Banca d'Italia.

❖ *Attività di Vigilanza dell'Organo di controllo su BancoPosta e Ispezioni delle Autorità di Vigilanza.*

Nel corso dell'esercizio il Collegio ha vigilato su BancoPosta, anche riguardo al rispetto delle Disposizioni di Vigilanza di cui alla Circolare di Banca d'Italia n. 285/2013 e, in stretto raccordo con il Comitato Remunerazioni, sulla corretta applicazione delle regole relative alla remunerazione dei responsabili delle Funzioni aziendali di Controllo.

Il Collegio ha periodicamente verificato l'impianto dei Disciplinari, che regolano i rapporti inerenti alle funzioni esternalizzate da BancoPosta a Poste Italiane, al fine di vigilare sui criteri applicati per l'imputazione degli oneri connessi alle attività svolte da Poste per la gestione del Patrimonio Destinato, in quanto l'imputazione di tali oneri deve essere effettuata secondo criteri che riflettano il reale contributo delle diverse gestioni al risultato del Patrimonio Destinato e della Società nel suo complesso.

[Indice di sezione](#)[Indice generale](#)

Relazione Finanziaria Annuale 2022
Gruppo Poste Italiane

Con riferimento alle attività di controllo esternalizzate a funzioni di Poste Italiane, il Collegio Sindacale, in linea con quanto previsto in materia dalle Disposizioni di Vigilanza applicate al Patrimonio BancoPosta – Circolare n. 285/2013, Cap. 1 BancoPosta, Sez. II, Par. 5, ha valutato con cadenza annuale i costi, rischi e benefici dell'affidamento. Nel corso di un incontro con il Responsabile BancoPosta, il Collegio ha preso atto dei ruoli di gestione delle attività affidate da BancoPosta ad altre Funzioni di Poste Italiane tramite i Disciplinari Esecutivi e dei presidi volti a mitigare i rischi operativi derivanti da tali affidamenti e ha ritenuto complessivamente adeguato l'intero impianto dei Disciplinari Esecutivi, che è stato sottoposto alla validazione sulla congruità da parte di una società di consulenza.

Le funzioni *Compliance* e *Risk Management e Governo Outsourcing* hanno periodicamente riferito, rispettivamente, sulla valutazione dei rischi di non conformità e dei rischi rilevanti per BancoPosta, nonché sull'avanzamento delle iniziative avviate ad esito degli impegni assunti con Banca d'Italia (a valle dell'ispezione 2017 finalizzata ad analizzare i sistemi di governo e controllo e di gestione dei rischi operativo e informatico nell'ambito delle attività di BancoPosta) e con la Consob (sulla prestazione dei Servizi di Investimento). In proposito, il Collegio Sindacale ha verificato lo stato di avanzamento del programma di interventi correttivi adottati a seguito dei rilievi formulati da Banca d'Italia accertando che al 31 dicembre 2022 il programma ha raggiunto uno stato di avanzamento del 99%; nel corso del 2023, con il completamento dell'intervento in ambito *Data Center Transformation*, il Piano di interventi sarà completato.

La funzione Revisione Interna ha portato avanti le attività di certificazione dei *deliverables* del programma, completata sui 106 interventi rilasciati dal 2017 al 2022; il *budget* previsto per il programma di interventi nel 2022 è stato interamente utilizzato.

Con riferimento alla verifica ispettiva avviata da Consob il 16 gennaio 2020 e conclusa il 23 ottobre 2020, volta ad accertare lo stato di adeguamento alla normativa MiFID2, il Collegio, nell'ambito di diversi incontri tenuti nel corso del 2022 con il Responsabile della funzione BancoPosta e i Responsabili delle funzioni di Controllo BancoPosta, è stato informato dello stato di avanzamento del Piano di interventi e ha monitorato la realizzazione delle azioni di miglioramento.

Nel mese di marzo 2022, la Consob ha avviato una seconda indagine tematica avente ad oggetto la prestazione di servizi su criptovalute da parte degli intermediari

[Indice generale](#)[Indice di sezione](#)[Relazioni e Attestazioni](#)

finanziari, con un focus sugli investimenti/strumenti finanziari con sottostanti criptovalute posti in essere per conto della clientela unitamente ad eventuali attività progettuali già programmate nel prossimo triennio. La nota di risposta è stata formalizzata in data 1° aprile 2022, confermando l'assenza di attività in tale ambito.

Nel mese di aprile 2022 la Consob ha avviato altresì un'indagine tematica avente ad oggetto le modalità adottate dagli intermediari per assolvere agli obblighi di informativa *ex-post* alla clientela *retail* sui costi e gli oneri sostenuti, cui la Società ha fornito riscontro in data 4 luglio 2022.

Il 6 luglio 2022, la Consob ha chiesto una serie di aggiornamenti su specifici aspetti (profilazione della clientela e rischio di concentrazione), precedentemente già trattati nei riscontri forniti, rispettivamente il 16 luglio 2021 e l'11 febbraio 2022 e a seguito della Nota Tecnica con gli esiti degli accertamenti ispettivi condotti dall'Autorità da gennaio a ottobre 2020. La nota di risposta è stata formalizzata in data 3 agosto 2022. Infine, il 26 gennaio 2023 la Consob ha trasmesso una richiesta di aggiornamento in merito alla nota di risposta fornita in relazione alle precedenti due richieste sopra citate. L'aggiornamento è stato inviato in data 10 marzo 2023.

Con riferimento agli accertamenti ispettivi avviati dall'IVASS il Collegio è stato informato che nel corso del 2022, per finalità di monitoraggio di stabilità finanziaria, l'IVASS ha richiesto alle Compagnie di fornire, entro il 15 marzo 2022, informazioni riguardo al *look-through* degli organismi di investimento collettivo o degli investimenti sotto forma di fondi, anche quando si tratta di partecipazioni. Poste Vita ha fornito le informazioni richieste in data 15 marzo 2022. Con la medesima comunicazione l'IVASS ha richiamato l'attenzione su possibili attacchi informatici, invitando le Compagnie a comunicare tempestivamente all'istituto ogni evento che rappresentasse un grave incidente di sicurezza informatica, chiedendo altresì alle medesime di intensificare le attività di monitoraggio e di difesa in relazione a possibili attività di *malware*, adottando tutte le misure di mitigazione dei rischi che si rendano necessarie. Le Compagnie Poste Vita e Poste Assicura continuano a monitorare i possibili attacchi informatici.

Successivamente, con il provvedimento n. 121 del 7 giugno 2022, l'IVASS ha modificato il regolamento ISVAP n. 7 del 13 luglio 2007 e i relativi allegati al fine, soprattutto, di recepire le novità introdotte dall'IFRS 17 in materia di presentazione e informativa delle poste contabili relative ai contratti assicurativi. Le suddette modifiche sono entrate in vigore a partire dal 1° gennaio 2023.

[Indice di sezione](#)[Indice generale](#)

Relazione Finanziaria Annuale 2022
Gruppo Poste Italiane

Inoltre, il 29 marzo 2022 è stato comunicato all'IVASS l'aggiornamento delle nomine dei Responsabili dell'Intermediazione Assicurativa di BancoPosta, a seguito dell'adozione della relativa delibera del CdA assunta nell'adunanza di febbraio 2022.

Il Collegio, nel corso di vari incontri, è stato informato della verifica ispettiva avviata, ai sensi dell'art. 54 del D. Lgs. n. 385 del 1° settembre 1993, in Poste Italiane S.p.A. - Patrimonio BancoPosta da Banca d'Italia, il 14 marzo 2022 e conclusa il 15 luglio 2022, finalizzata a verificare l'adeguatezza dei modelli adottati da BancoPosta con riferimento: alla gestione del business, ai sistemi di governo e controllo – con particolare focus sulle esternalizzazioni e le funzioni di controllo (Compliance, Risk Management e Governo Outsourcing e Revisione Interna) - alla valutazione del rischio tasso di interesse, nonché ad approfondire il nuovo business dei crediti d'imposta e i rischi associati. A fronte del Rapporto ispettivo consegnato a Poste Italiane in data 30 novembre 2022 è stato predisposto un articolato Piano di Interventi di miglioramento ("Piano") approvato dal CdA nel mese di gennaio 2023, che si articola in numerose attività da realizzarsi, quasi integralmente (solo un intervento vede la conclusione entro il 2024) entro il terzo trimestre del 2023. Il Collegio Sindacale ha già avviato l'attività di verifica sulle misure adottate e sul rispetto delle tempistiche di realizzazione degli interventi e monitorerà le attività a valle delle riunioni dello *Steering Committee*. Le attività saranno altresì oggetto di costante verifica da parte della funzione di Revisione Interna di BancoPosta. Il Collegio raccomanda che il piano di interventi sia svolto in conformità alle scadenze indicate, che gliene sia data informativa periodica in merito allo stato di avanzamento e che sia effettuato periodicamente un riscontro tra rapporto ispettivo, piano di interventi e attività svolte al fine di verificare se le segnalazioni del rapporto ispettivo, ivi incluse quelle che non necessitavano di un piano di interventi, siano state risolte nel concreto.

Sempre in ambito accertamenti ispettivi e comunicazioni di Banca d'Italia, il Collegio ha preso atto che il 20 maggio 2022 la Banca d'Italia ha trasmesso al Patrimonio BancoPosta il provvedimento a conclusione del procedimento relativo all'imposizione di requisiti patrimoniali aggiuntivi, ai sensi dell'articolo 53 bis, comma 1, lettera d, del D. Lgs. 1° settembre 1993, n. 385 (TUB). In particolare, a partire dalle segnalazioni di vigilanza al 30 giugno 2022, BancoPosta deve detenere specifici requisiti minimi di capitale; per assicurare il rispetto delle misure vincolanti richieste e garantire che i fondi propri di Bancoposta possano assorbire eventuali perdite derivanti da scenari di

[Indice generale](#)[Indice di sezione](#)[Relazioni e Attestazioni](#)

stress, la Banca d'Italia ha individuato specifici livelli di capitale che BancoPosta è stata invitata a mantenere. Il rispetto di tali requisiti non ha comportato per BancoPosta la necessità di apporti di capitale aggiuntivo.

Il 20 luglio 2022, Banca d'Italia ha inviato a BancoPosta e PostePay una comunicazione in merito alle modalità di gestione dei fondi ricevuti da PostePay a fronte dell'emissione di moneta elettronica. Si ricorda che le Disposizioni di Vigilanza per gli IMEL prevedono che tale raccolta possa essere depositata presso una banca autorizzata ad operare in Italia, investita in titoli di debito qualificati o particolari quote di fondi comuni di investimento armonizzati. A partire dalla costituzione di PostePay tali somme sono state depositate su un conto corrente postale (cd. conto di tutela) e concorrono alla raccolta da clientela privata del Patrimonio Bancoposta che, in base al vincolo di impiego, viene investita in titoli governativi dell'area euro. Nel corso del 2021 l'Autorità ha avviato un'interlocuzione con BancoPosta e PostePay, non ritenendo BancoPosta un soggetto assimilabile alla nozione di "ente creditizio"; BancoPosta ha prospettato un approccio alternativo, volto ad equiparare il deposito delle somme raccolte da PostePay presso BancoPosta ad un investimento diretto in titoli di debito qualificati. Successivamente l'Autorità ha richiesto a BancoPosta e PostePay una ulteriore riflessione, volta a individuare una soluzione operativa che consenta il pieno allineamento con le disposizioni normative in materia.

All'esito dello svolgimento degli ulteriori approfondimenti richiesti e sulla base delle interlocuzioni con l'Autorità è stata individuata una soluzione transitoria e il riscontro all'Autorità sarà fornito da BancoPosta entro il secondo trimestre 2023.

Inoltre, il Collegio è stato informato che il 10 agosto 2022 Banca d'Italia ha avviato un'indagine sull'impiego delle DLT (Distributed Ledger Technology - tecnologia dei registri distribuiti) e sulle cripto-attività, al fine di disporre di un quadro aggiornato e completo circa la diffusione di queste tecnologie nel sistema bancario e finanziario italiano. BancoPosta ha risposto in coordinamento con PostePay (destinataria anch'essa del questionario).

Il Collegio è stato informato che in data 29 settembre 2022 Banca d'Italia ha avviato accertamenti ispettivi su PostePay, ai sensi dell'art. 114-quinquies. 2, co. 4, del Testo Unico Bancario, che si sono conclusi in data 6 dicembre 2022 e, nell'ambito dell'incontro con l'Organo di controllo di PostePay il Collegio ha ricevuto un'ampia informativa sull'accertamento ispettivo.

[Indice di sezione](#)[Indice generale](#)

Relazione Finanziaria Annuale 2022
Gruppo Poste Italiane

Il Collegio ha preso atto che in data 2 novembre 2022 la Banca d'Italia ha pubblicato un provvedimento che modifica le Disposizioni di Vigilanza per gli istituti di Pagamento e gli istituti di Moneta elettronica del 17 maggio 2016 con cui viene data attuazione alle novità previste dagli Orientamenti EBA sulla gestione dei rischi relativi alle tecnologie dell'informazione (ICT) e di sicurezza (EBA/GL/2019/04) e agli orientamenti EBA in materia di comunicazione di incidenti gravi come previsto nella Direttiva (UE) 2015/2366 sui servizi di pagamento (PSD2). Gli istituti bancari sono tenuti a adeguarsi alle novità in questione entro il 30 giugno 2023 e devono trasmettere alla Banca d'Italia una relazione descrittiva degli interventi effettuati per assicurarne il rispetto.

Il Collegio è stato informato che la Banca d'Italia ha avviato accertamenti ispettivi su PostePay, ai sensi degli artt. 114-quinquies .2, co. 4, 128 e 146 del Testo Unico Bancario (D. Lgs del 1° settembre 1993 n. 385) su cui ha ricevuto un'informativa nel corso del citato incontro con l'Organo di controllo di PostePay e che da ultimo in data 16 febbraio 2023, l'Autorità ha avviato un ulteriore accertamento ispettivo, ai sensi degli artt. 146 del D. Lgs. del 1° settembre 1993 n. 385), avente ad oggetto la verifica delle procedure previste dalla Direttiva PSD2 volte a consentire l'accesso ai conti di pagamento *on-line* da Terze Parti.

❖ *Osservazioni inerenti al sistema di controllo interno di BancoPosta.*

Il sistema dei controlli interni del BancoPosta si fonda su:

- Organi e Funzioni di Controllo, coinvolgendo, ciascuno per le rispettive competenze, il CdA, il Comitato Controllo e Rischi, il Comitato Sostenibilità, il Responsabile BancoPosta, il Collegio Sindacale, nonché le Funzioni aziendali con specifici compiti al riguardo;
- flussi informativi e modalità di coordinamento tra i soggetti coinvolti nel sistema dei controlli interni e di gestione dei rischi;
- meccanismi di *governance*.

Per quanto concerne i meccanismi di *governance*, nel corso dell'esercizio 2022 e fino alla data odierna, il CdA ha approvato diversi regolamenti e linee guida volti a rafforzare l'adeguatezza del disegno e della effettiva operatività del sistema complessivo dei controlli interni afferente al Patrimonio BancoPosta:

[Indice generale](#)[Indice di sezione](#)[Relazioni e Attestazioni](#)

- Aggiornamento delle Linee Guida Rischio di Controparte e Rischio Informatico di BancoPosta;
- Modifica della Linea Guida Gestione Reclami;
- Aggiornamento del Regolamento Organizzativo e di Funzionamento di BancoPosta e del Regolamento del Processo di Affidamento e di Esternalizzazione;
- Rapporto su adeguatezza e costi dell'ICT - BancoPosta;
- Aggiornamento delle Linee Guida sulla Politica in materia di Remunerazione e Incentivazione 2022 del Patrimonio Bancoposta e Processo di identificazione annuale del personale più rilevante del Patrimonio Bancoposta;
- Approvazione del Piano settoriale di Continuità Operativa Bancoposta;
- Aggiornamento della “Linea Guida per la definizione e il monitoraggio del *Risk Appetite Framework* 2023 del Gruppo Poste Italiane”;
- Aggiornamento del Risk Appetite Framework del Patrimonio BancoPosta per il 2023;
- Aggiornamento delle “Linee Guida sulle Politiche di Remunerazione e Incentivazione 2023 del Patrimonio BancoPosta”;
- Aggiornamento della “Linea Guida in materia di Identificazione del Personale più Rilevante BancoPosta e Processo di identificazione annuale del Personale più rilevante riferito al Patrimonio BancoPosta 2023”;
- Aggiornamento della Linea Guida sul Sistema di Controllo Interno sull'Informativa Finanziaria (“SCIIF”);
- Linea Guida sui limiti e criteri per la selezione degli emittenti ai fini del collocamento al pubblico di titoli obbligazionari e *certificates*.

❖ *Ulteriori elementi rilevanti che hanno interessato il Patrimonio Destinato BancoPosta.*

Con riferimento al Patrimonio Destinato IMEL di PostePay, il Collegio Sindacale ha monitorato l'andamento delle attività di audit, anche attraverso l'incontro con l'Organo di controllo della società tenutosi nel mese di novembre 2022, nel corso del quale il Collegio ha ricevuto un'ampia informativa sui principali elementi in materia di funzionamento del Sistema di Controllo Interno e di governo, amministrazione e organizzazione, funzionamento del Patrimonio Destinato IMEL, nonché aspetti di rilievo inerenti all'andamento gestionale e patrimoniale. In occasione del citato incontro il Collegio è stato informato dell'ispezione avviata da Banca d'Italia

sull'attività del Patrimonio Destinato IMEL, di cui è stata data già informativa nella precedente sezione riguardante le ispezioni svolte dalle Autorità di vigilanza e a cui si rimanda per un maggior dettaglio.

Dalle informazioni ricevute dall'Organo di controllo di PostePay il Collegio ha preso atto, altresì, che emerge una valutazione positiva sia sull'assetto amministrativo-contabile che su quello organizzativo, evidenziando come il Patrimonio Destinato IMEL risultasse ben strutturato e presentasse un adeguato presidio dei rischi. Inoltre, il Collegio ha ricevuto informativa anche sul nuovo business relativo alla commercializzazione dei servizi di fornitura di energia elettrica e gas naturale.

Il Collegio ha seguito approfonditamente l'operazione di acquisizione del Gruppo LIS (LIS Holding S.p.A. e la Controllata LIS Pay S.p.A.) da parte di Poste Italiane, tramite la Controllata PostePay – Patrimonio Destinato IMEL; l'acquisizione del 100% di LIS Holding S.p.A. è stata formalizzata il 14 settembre 2022. Il Gruppo LIS offre un'ampia gamma di servizi di incasso e pagamento di bollettini, MAV, PagoPA, ricariche telefoniche, attraverso una piattaforma tecnologica messa a disposizione di 54.000 punti vendita non specializzati e dislocati in tutto il territorio nazionale, di cui 33.000 rappresentato da tabaccai e, quindi, tale operazione consolida la crescita di PostePay nel mercato dei pagamenti di prossimità rafforzando i servizi di *acquiring* in coerenza con la strategia omnicanale del Piano "2024 Sustain & Innovate Plus".

Il Collegio, nell'ambito del confronto con il Responsabile della funzione Controllo Interno di Poste, ha preso atto che le verifiche svolte dalla funzione Revisione Interna di PostePay hanno evidenziato un sistema di controllo complessivamente adeguato con alcune aree di miglioramento. Tali verifiche si sono focalizzate: (i) sulle attività a presidio del processo esternalizzato di fatturazione di prodotti e servizi telefonici TELCO, (ii) sulla correttezza e adeguatezza delle lavorazioni eseguite presso il centro servizi territoriale di Trento (processo di *acquiring*), (iii) sul processo di *Routing* autorizzativo per i servizi di *Issuing* erogati a PostePay dall'outsourcer Nexi S.p.A., (iv) sul processo di gestione *Personal Identification Number* (PIN), esternalizzato in Poste Italiane e Postel, (v) in ambito *compliance* in merito alla conformità ai requisiti di sicurezza richiesti dal circuito VISA e (vi) in ambito Information Technology a supporto del Patrimonio IMEL.

Con riferimento al conferimento del mandato di gestione della liquidità giacente sui conti correnti di BancoPosta a BancoPosta Fondi SGR ("SGR"), avvenuto il 1° gennaio 2019, il Collegio Sindacale, nel corso di una riunione con l'Organo di

[Indice generale](#)[Indice di sezione](#)[Relazioni e Attestazioni](#)

controllo della SGR tenutasi nel mese di ottobre 2022, è stato informato che l’assetto organizzativo della SGR risulta ben strutturato e in costante evoluzione rispetto al periodo in cui fu affidato il mandato della gestione patrimoniale dell’eccedenze dei conti correnti BancoPosta alla SGR. Nel corso del suddetto incontro, il Collegio è stato altresì informato dell’istituzione della funzione Centro Studi di Gruppo, della funzione Investment Strategy e Gestori Delegati, che ha il compito di interloquire con i Gestori dei fondi in delega, e della funzione Affari Legali e Generali, nonché dell’adozione degli interventi di miglioramento sulla funzione Processi di Funzionamento e Governo Outsourcing, incaricata di presidiare le esternalizzazioni della SGR, come richiesto da Banca d’Italia all’esito dell’ispezione svolta nell’anno 2020, al fine di rafforzare i presidi in ambito esternalizzazione in ragione del progressivo sviluppo del *business* della SGR. Il Collegio ha preso anche atto della cessione da parte di BancoPosta Fondi SGR a Poste Italiane del ramo d’azienda afferente all’attività di gestione *Information Communication Technology (ICT)* con efficacia 1° ottobre 2022; tale operazione si inserisce nell’ambito del processo di efficientamento dei processi ICT del Gruppo, mediante l’accentramento nella Capogruppo della gestione dei sistemi informativi delle Società controllate.

Con riferimento al tema *Environmental, Social and Governance* (“ESG”), si rimanda alla sezione Poste.

Il Collegio Sindacale, nell’ambito del continuo confronto con il Responsabile della funzione Revisione Interna di BancoPosta, cui sono esternalizzate le attività di audit della SGR, ha preso atto che le attività di verifica svolte nel corso del 2022, hanno confermato una valutazione di complessiva adeguatezza del sistema dei controlli della SGR, che risulta in progressivo consolidamento tenuto conto anche delle diverse iniziative di rafforzamento adottate nel corso dell’anno in tema di *business*, organizzazione e controllo. Tali verifiche si sono focalizzate in particolare: (i) sull’attuazione delle politiche e prassi di remunerazione e incentivazione, (ii) sul processo di *product governance*, in particolare sul processo di sviluppo di nuovi prodotti, (iii) sul processo di gestione delle operazioni con Parti Correlate e Soggetti Collegati della SGR, (iv) sul processo di gestione delle attività esternalizzate a BNP Paribas SA, (v) sull’organizzazione e sui processi di controllo del rischio di non conformità della funzione Compliance e Antiriciclaggio della SGR, (vi) sul processo di predisposizione della documentazione a supporto delle iniziative formative della rete distributiva del prodotto della SGR, (vii) sull’adeguatezza del processo di gestione

[Indice di sezione](#)[Indice generale](#)

Relazione Finanziaria Annuale 2022
Gruppo Poste Italiane

finanziaria delegata e dei portafogli di investimento, (viii) sul processo di investimento della liquidità dei conti correnti BancoPosta e la gestione dei relativi derivati e infine (ix) sul processo di gestione della *business continuity*.

In conclusione, sulla base di tutti gli elementi sopraindicati (assetto organizzativo, attività delle funzioni di Controllo, *framework* procedurale, ispezioni delle Autorità di Vigilanza, partecipazione alle sedute consiliari e dei Comitati endoconsiliari, confronto con il Revisore legale, attività di vigilanza specifica sul BancoPosta) il Collegio Sindacale non ha rilevato situazioni o fatti critici che possano far ritenere non adeguato il Sistema di Controllo Interno e di Gestione dei Rischi del BancoPosta nel suo complesso, ancorché siano emerse situazioni che hanno richiesto la pianificazione e l'indirizzamento di specifici interventi correttivi.

19. e 20. Valutazioni conclusive in ordine all'attività di vigilanza svolta e indicazione di eventuali proposte da rappresentare all'assemblea ai sensi dell'art. 153, comma 2, del D. Lgs. n. 58/1998.

In aderenza alle disposizioni Consob, precisiamo che dall'attività svolta non sono emersi omissioni, fatti censurabili o irregolarità né elementi di inadeguatezza della struttura organizzativa, del Sistema di Controllo Interno o del Sistema Amministrativo Contabile che abbiano rilievo ai fini della presente Relazione.

Sulla base della attività di vigilanza svolta nel corso dell'esercizio, il Collegio Sindacale, considerato il contenuto delle relazioni redatte dal Revisore legale, preso atto delle attestazioni rilasciate congiuntamente dall'Amministratore Delegato e dal Dirigente Preposto alla redazione dei documenti contabili societari, non rileva, per quanto di propria competenza, motivi ostativi all'approvazione del bilancio d'esercizio di Poste Italiane e del bilancio consolidato del Gruppo Poste al 31 dicembre 2022 e alla proposta di destinazione dell'utile di esercizio, compresa la distribuzione del dividendo formulata dal CdA.

[Indice generale](#)

[Indice di sezione](#)

[Relazioni e Attestazioni](#)

Roma, 07 aprile 2023

p. Il Collegio Sindacale

Il Presidente

Mauro Lonardo



[Indice di sezione](#)[Indice generale](#)

Relazione Finanziaria Annuale 2022
Gruppo Poste Italiane



Deloitte & Touche S.p.A.
Via della Camiluccia, 589/A
00135 Roma
Italia

Tel: +39 06 367491
Fax: +39 06 36749282
www.deloitte.it

RELAZIONE DELLA SOCIETÀ DI REVISIONE INDIPENDENTE
AI SENSI DELL'ART. 14 DEL D.LGS. 27 GENNAIO 2010, N. 39 E DELL'ART. 10
DEL REGOLAMENTO (UE) N. 537/2014

Agli Azionisti di
Poste Italiane S.p.A.

RELAZIONE SULLA REVISIONE CONTABILE DEL BILANCIO CONSOLIDATO

Giudizio

Abbiamo svolto la revisione contabile del bilancio consolidato del Gruppo Poste Italiane (il "Gruppo"), costituito dallo stato patrimoniale consolidato al 31 dicembre 2022, dal prospetto dell'utile/(perdita) dell'esercizio consolidato, dal conto economico complessivo consolidato, dal prospetto di movimentazione del patrimonio netto consolidato, dal rendiconto finanziario consolidato per l'esercizio chiuso a tale data e dalle note al bilancio che includono anche la sintesi dei più significativi principi contabili applicati.

A nostro giudizio, il bilancio consolidato fornisce una rappresentazione veritiera e corretta della situazione patrimoniale e finanziaria del Gruppo al 31 dicembre 2022, del risultato economico e dei flussi di cassa per l'esercizio chiuso a tale data in conformità agli International Financial Reporting Standards adottati dall'Unione Europea nonché ai provvedimenti emanati in attuazione dell'art. 9 del D.Lgs. n. 38/05.

Elementi alla base del giudizio

Abbiamo svolto la revisione contabile in conformità ai principi di revisione internazionali (ISA Italia). Le nostre responsabilità ai sensi di tali principi sono ulteriormente descritte nella sezione *Responsabilità della società di revisione per la revisione contabile del bilancio consolidato* della presente relazione. Siamo indipendenti rispetto alla società Poste Italiane S.p.A. (la "Società") in conformità alle norme e ai principi in materia di etica e di indipendenza applicabili nell'ordinamento italiano alla revisione contabile del bilancio. Riteniamo di aver acquisito elementi probativi sufficienti ed appropriati su cui basare il nostro giudizio.

Aspetti chiave della revisione contabile

Gli aspetti chiave della revisione contabile sono quegli aspetti che, secondo il nostro giudizio professionale, sono stati maggiormente significativi nell'ambito della revisione contabile del bilancio consolidato dell'esercizio in esame. Tali aspetti sono stati da noi affrontati nell'ambito della revisione contabile e nella formazione del nostro giudizio sul bilancio consolidato nel suo complesso; pertanto su tali aspetti non esprimiamo un giudizio separato.

Ancona Bari Bergamo Bologna Brescia Cagliari Firenze Genova Milano Napoli Padova Parma Roma Torino Treviso Udine Verona

Sede Legale: Via Tortona, 25 - 20144 Milano | Capitale Sociale: Euro 10.328.220,00 i.v.

Codice Fiscale/Registro delle Imprese di Milano Monza Brianza Lodi n. 03049550166 - R.E.A. n. MI-1720239 | Partita IVA: IT 03049560166

Il nome Deloitte si riferisce a una o più delle seguenti entità: Deloitte Touche Tohmatsu Limited, una società inglese a responsabilità limitata ("DTTL"), le member firm aderenti al suo network e le entità a esse correlate. DTTL e ciascuna delle sue member firm sono entità giuridicamente separate e indipendenti tra loro. DTTL (denominata anche "Deloitte Global") non fornisce servizi ai clienti. Si invita a leggere l'Informativa completa relativa alla descrizione della struttura legale di Deloitte Touche Tohmatsu Limited e delle sue member firm all'indirizzo www.deloitte.com/about.

© Deloitte & Touche S.p.A.

Indice generale

Indice di sezione

Relazioni e Attestazioni

Deloitte.

2

Impairment test dell'avviamento sulla CGU "Corrispondenza, Pacchi e Distribuzione" e sulla CGU "LIS (Pagamenti e Mobile)"**Descrizione dell'aspetto chiave della revisione**

Il Gruppo ha iscritto tra le attività immateriali del bilancio consolidato al 31 dicembre 2022 un avviamento pari ad Euro 672 milioni, allocato:

- per Euro 459 milioni all'unità generatrice di flussi di cassa ("Cash Generating Unit" - "CGU") "LIS (Pagamenti e Mobile)", riveniente dall'acquisizione del gruppo LIS perfezionatasi nell'esercizio, e
- per Euro 213 milioni alla CGU rappresentata dal segmento di business "Corrispondenza, Pacchi e Distribuzione", interessato dal perdurare di risultati economici negativi e dal declino del mercato postale in cui il Gruppo Poste Italiane opera, ulteriormente aggravato dall'attuale scenario macroeconomico caratterizzato, tra l'altro, dall'aumento dei prezzi e dei tassi di interesse e dalle tensioni geopolitiche derivanti dal conflitto tra Russia e Ucraina.

Tale avviamento, come previsto dal principio contabile IAS 36 "Riduzione di valore delle attività", non è ammortizzato ma sottoposto a verifica della tenuta del valore contabile ("impairment test"), almeno annualmente, mediante confronto dello stesso con i valori recuperabili delle corrispondenti CGU.

La CGU "Corrispondenza, Pacchi e Distribuzione" e la CGU "LIS (Pagamenti e Mobile)" sono state oggetto di verifica della tenuta del valore contabile, inclusivo dell'avviamento oltre che degli altri attivi ad esse attribuiti, sulla base del Budget 2023 e delle previsioni economico finanziarie per il biennio 2024-2025 approvati, per quanto di rispettiva competenza, dai Consigli di Amministrazione di Poste Italiane S.p.A., LIS Holding S.p.A. e LIS Pay S.p.A. (le "Proiezioni finanziarie"). In particolare, il valore recuperabile è stato determinato tramite la stima del "valore d'uso" delle CGU rappresentativo dei flussi finanziari futuri attesi dall'impiego dei beni inclusi nelle CGU, tra cui, in particolare per quanto riguarda la CGU "Corrispondenza, Pacchi e Distribuzione", gli immobili adibiti a uffici postali e centri di meccanizzazione e smistamento, nell'ambito dell'ordinario processo produttivo aziendale e tenuto conto dell'obbligo di adempimento del Servizio Postale Universale e delle condizioni economiche previste per i servizi resi al Patrimonio BancoPosta. Tali flussi sono stati scontati ad un appropriato tasso.

Il test di impairment effettuato dalla Società ha confermato la recuperabilità dell'avviamento e degli altri attivi del Gruppo attribuiti alle CGU.

Nella sezione Appendice del capitolo 8 "Proposte deliberative e altre informazioni" della Relazione sulla gestione e nelle Note 2.3 "Principi contabili adottati – Riduzione di valore di attività", 2.4 "Uso di stime", paragrafi "Impairment test su avviamenti, unità generatrici di flussi di cassa e partecipazioni", "CGU Corrispondenza, Pacchi e Distribuzione" e "CGU LIS

[Indice di sezione](#)
[Indice generale](#)

Relazione Finanziaria Annuale 2022
Gruppo Poste Italiane



3

(Pagamenti e Mobile)", e 4.4 "Informativa per settori operativi" è riportata l'informativa sugli aspetti sopra descritti.

In considerazione della rilevanza dell'ammontare dell'avviamento iscritto in bilancio attribuito alla CGU "Corrispondenza, Pacchi e Distribuzione" e alla CGU "LIS (Pagamenti e Mobile)", della soggettività delle stime attinenti la determinazione dei flussi di cassa attesi da tali CGU, tenuto anche conto delle incertezze connesse all'attuale contesto macroeconomico, e delle variabili chiave del modello adottato per il test di impairment, abbiamo considerato l'impairment test dell'avviamento sulla CGU "Corrispondenza, Pacchi e Distribuzione" e sulla CGU "LIS (Pagamenti e Mobile)" un aspetto chiave della revisione del bilancio consolidato del Gruppo al 31 dicembre 2022.

Procedure di revisione svolte	<p>Nell'ambito delle attività di revisione sono state svolte, anche con il supporto di specialisti della rete Deloitte, le seguenti principali procedure:</p> <ul style="list-style-type: none"> • rilevazione e verifica dei controlli rilevanti posti in essere dalla Società sul processo di effettuazione del test di impairment; • comprensione dei metodi e delle assunzioni adottate dalla Società per l'effettuazione del test di impairment; • verifica della coerenza dell'impostazione metodologica adottata dalla Società, con particolare riferimento alla individuazione delle CGU e alla determinazione dei relativi valori recuperabili, con le previsioni del principio contabile di riferimento IAS 36 "Riduzione di valore delle attività"; • analisi di ragionevolezza, anche mediante ottenimento di informazioni dalla Società, delle principali assunzioni adottate per la formulazione delle previsioni dei flussi di cassa attesi dalle CGU, tenuto anche conto delle incertezze connesse all'attuale contesto macroeconomico, e delle variabili chiave utilizzate nel modello adottato per il test di impairment; • verifica della correttezza logica e matematica dello sviluppo dei flussi di cassa attesi e della ragionevolezza complessiva della costruzione del costo medio ponderato del capitale ("WACC") e delle ipotesi relative al "valore terminale", inteso come il valore che rappresenta la capacità delle CGU di generare flussi di cassa, stimati oltre il periodo di previsione esplicita 2023 – 2025 delle Proiezioni finanziarie; • esame delle analisi di sensitività predisposta dalla Società; • verifica della completezza e della conformità dell'informativa fornita dalla Società nel bilancio consolidato rispetto a quanto previsto dal principio contabile di riferimento IAS 36 "Riduzione di valore delle attività".
--------------------------------------	---

Indice generale

Indice di sezione

Relazioni e Attestazioni

Deloitte.

4

Valutazione delle riserve matematiche**Descrizione dell'aspetto chiave della revisione**

Al 31 dicembre 2022 il Gruppo ha iscritto nel bilancio consolidato, nella voce "Riserve Tecniche Assicurative", riserve matematiche per un ammontare complessivo di Euro 142.887 milioni, al lordo dell'effetto delle passività differite verso gli assicurati di Euro 13.986 milioni. In particolare, le riserve matematiche, pari a circa il 54,6% del totale patrimonio netto e passivo del Gruppo, sono rappresentative delle passività nei confronti degli assicurati derivanti dai contratti assicurativi stipulati dalla compagnia Poste Vita S.p.A.

La determinazione delle riserve tecniche si basa su complesse valutazioni soggettive e stime legate all'esperienza storica e su assunzioni che vengono di volta in volta considerate ragionevoli e realistiche in funzione delle relative circostanze che risentono anche delle incertezze connesse all'attuale contesto macroeconomico. L'applicazione di tali stime e assunzioni influenza i valori indicati nei prospetti contabili e nell'informativa fornita. Nelle Note 2.3 "Principi contabili adottati – Contratti Assicurativi", 2.4 "Uso di stime", paragrafo "Riserve tecniche assicurative", B5 "Passivo Consolidato – Riserve Tecniche Assicurative" e C3 "Conto economico Consolidato – Ricavi da servizi assicurativi al netto delle variazioni delle riserve tecniche e oneri relativi a sinistri" è riportata l'informativa sugli aspetti sopra descritti.

In considerazione della significatività dell'ammontare delle riserve matematiche iscritte nel bilancio consolidato e dell'esistenza della componente discrezionale insita nella natura estimativa correlata alle assunzioni e ipotesi di natura tecnica, attuariale, demografica, finanziaria, nonché, con riferimento alla stima di alcune tipologie di riserve aggiuntive, alle previsioni dei flussi di cassa futuri rinvenienti dai contratti di assicurazione stipulati e in essere alla data di chiusura dell'esercizio, abbiamo considerato il processo di valutazione delle riserve matematiche un aspetto chiave della revisione del bilancio consolidato del Gruppo al 31 dicembre 2022.

Procedure di revisione svolte

Nell'ambito delle attività di revisione sono state svolte, anche avvalendoci del supporto di specialisti della rete Deloitte, le seguenti principali procedure:

- comprensione del processo di formazione delle riserve matematiche che ha incluso la conoscenza degli indirizzi gestionali ed assuntivi e degli eventuali mutamenti intervenuti nel quadro normativo e regolamentare di settore;
- rilevazione e verifica dei controlli rilevanti posti in essere da Poste Vita S.p.A. sul processo di valutazione delle riserve tecniche;
- svolgimento di procedure di verifica in relazione alla completezza e adeguatezza dei portafogli presi a riferimento e dei relativi dati di base;

[Indice di sezione](#)[Indice generale](#)

Relazione Finanziaria Annuale 2022
Gruppo Poste Italiane



5

- lettura ed analisi delle relazioni sulle riserve tecniche predisposte dalle competenti funzioni aziendali;
- verifica del calcolo delle riserve matematiche attraverso l'applicazione di metodi semplificati (c.d. "metodo ricorrente contabile") al fine di valutare la ragionevolezza dei valori di riserva determinati dalla Direzione di Poste Vita S.p.A.;
- ricalcolo, per una selezione di contratti assicurativi in portafoglio, del valore della riserva matematica al 31 dicembre 2022, utilizzando le formule di calcolo contenute nelle note tecniche di polizza e analizzando la conformità del calcolo alle procedure aziendali e alla normativa di riferimento;
- analisi di ragionevolezza dei metodi e delle principali ipotesi tecniche ed evolutive sulle quali si sono basate le stime delle riserve aggiuntive incluse nelle riserve matematiche, avuto riguardo a quanto disposto dalla normativa di riferimento;
- ottenimento e analisi della documentazione predisposta dalla Direzione di Poste Vita S.p.A. ai fini della valutazione di congruità delle riserve tecniche iscritte nel bilancio consolidato del Gruppo (cosiddetto *Liability Adequacy Test*);
- verifica dell'adeguatezza delle metodologie adottate per la determinazione delle passività differite verso gli assicurati, anche mediante il ricalcolo, per una selezione di strumenti finanziari, della quota di plusvalenze/minusvalenze non realizzate di competenza degli assicurati, e verifica della corretta rilevazione contabile di tale componente;
- verifica della completezza e della conformità dell'informativa fornita dalla Società nel bilancio consolidato rispetto a quanto previsto dalla normativa applicabile.

Responsabilità degli Amministratori e del Collegio Sindacale per il bilancio consolidato

Gli Amministratori sono responsabili per la redazione del bilancio consolidato che fornisca una rappresentazione veritiera e corretta in conformità agli International Financial Reporting Standards adottati dall'Unione Europea nonché ai provvedimenti emanati in attuazione dell'art. 9 del D.Lgs. n. 38/05 e, nei termini previsti dalla legge, per quella parte del controllo interno dagli stessi ritenuta necessaria per consentire la redazione di un bilancio che non contenga errori significativi dovuti a frodi o a comportamenti o eventi non intenzionali.

Deloitte.

6

Gli Amministratori sono responsabili per la valutazione della capacità del Gruppo di continuare ad operare come un'entità in funzionamento e, nella redazione del bilancio consolidato, per l'appropriatezza dell'utilizzo del presupposto della continuità aziendale, nonché per una adeguata informativa in materia. Gli Amministratori utilizzano il presupposto della continuità aziendale nella redazione del bilancio consolidato a meno che abbiano valutato che sussistono le condizioni per la liquidazione della capogruppo Poste Italiane S.p.A. o per l'interruzione dell'attività o non abbiano alternative realistiche a tali scelte.

Il Collegio Sindacale ha la responsabilità della vigilanza, nei termini previsti dalla legge, sul processo di predisposizione dell'informativa finanziaria del Gruppo.

Responsabilità della società di revisione per la revisione contabile del bilancio consolidato

I nostri obiettivi sono l'acquisizione di una ragionevole sicurezza che il bilancio consolidato nel suo complesso non contenga errori significativi, dovuti a frodi o a comportamenti o eventi non intenzionali, e l'emissione di una relazione di revisione che includa il nostro giudizio. Per ragionevole sicurezza si intende un livello elevato di sicurezza che, tuttavia, non fornisce la garanzia che una revisione contabile svolta in conformità ai principi di revisione internazionali (ISA Italia) individui sempre un errore significativo, qualora esistente. Gli errori possono derivare da frodi o da comportamenti o eventi non intenzionali e sono considerati significativi qualora ci si possa ragionevolmente attendere che essi, singolarmente o nel loro insieme, siano in grado di influenzare le decisioni economiche prese dagli utilizzatori sulla base del bilancio consolidato.

Nell'ambito della revisione contabile svolta in conformità ai principi di revisione internazionali (ISA Italia), abbiamo esercitato il giudizio professionale e abbiamo mantenuto lo scetticismo professionale per tutta la durata della revisione contabile. Inoltre:

- Abbiamo identificato e valutato i rischi di errori significativi nel bilancio consolidato, dovuti a frodi o a comportamenti o eventi non intenzionali; abbiamo definito e svolto procedure di revisione in risposta a tali rischi; abbiamo acquisito elementi probativi sufficienti ed appropriati su cui basare il nostro giudizio. Il rischio di non individuare un errore significativo dovuto a frodi è più elevato rispetto al rischio di non individuare un errore significativo derivante da comportamenti o eventi non intenzionali, poiché la frode può implicare l'esistenza di collusioni, falsificazioni, omissioni intenzionali, rappresentazioni fuorvianti o forzature del controllo interno.
- Abbiamo acquisito una comprensione del controllo interno rilevante ai fini della revisione contabile allo scopo di definire procedure di revisione appropriate nelle circostanze e non per esprimere un giudizio sull'efficacia del controllo interno del Gruppo.
- Abbiamo valutato l'appropriatezza dei principi contabili utilizzati nonché la ragionevolezza delle stime contabili effettuate dagli Amministratori, inclusa la relativa informativa.
- Siamo giunti ad una conclusione sull'appropriatezza dell'utilizzo da parte degli Amministratori del presupposto della continuità aziendale e, in base agli elementi probativi acquisiti, sull'eventuale esistenza di una incertezza significativa riguardo a eventi o circostanze che possono far sorgere dubbi significativi sulla capacità del Gruppo di continuare ad operare come un'entità in funzionamento.

[Indice di sezione](#)[Indice generale](#)

Relazione Finanziaria Annuale 2022
Gruppo Poste Italiane



7

In presenza di un'incertezza significativa, siamo tenuti a richiamare l'attenzione nella relazione di revisione sulla relativa informativa di bilancio, ovvero, qualora tale informativa sia inadeguata, a riflettere tale circostanza nella formulazione del nostro giudizio. Le nostre conclusioni sono basate sugli elementi probativi acquisiti fino alla data della presente relazione. Tuttavia, eventi o circostanze successivi possono comportare che il Gruppo cessi di operare come un'entità in funzionamento.

- Abbiamo valutato la presentazione, la struttura e il contenuto del bilancio consolidato nel suo complesso, inclusa l'informativa, e se il bilancio consolidato rappresenti le operazioni e gli eventi sottostanti in modo da fornire una corretta rappresentazione.
- Abbiamo acquisito elementi probativi sufficienti e appropriati sulle informazioni finanziarie delle imprese o delle differenti attività economiche svolte all'interno del Gruppo per esprimere un giudizio sul bilancio consolidato. Siamo responsabili della direzione, della supervisione e dello svolgimento dell'incarico di revisione contabile del Gruppo. Siamo gli unici responsabili del giudizio di revisione sul bilancio consolidato.

Abbiamo comunicato ai responsabili delle attività di governance, identificati ad un livello appropriato come richiesto dagli ISA Italia, tra gli altri aspetti, la portata e la tempistica pianificate per la revisione contabile e i risultati significativi emersi, incluse le eventuali carenze significative nel controllo interno identificate nel corso della revisione contabile.

Abbiamo fornito ai responsabili delle attività di governance anche una dichiarazione sul fatto che abbiamo rispettato le norme e i principi in materia di etica e di indipendenza applicabili nell'ordinamento italiano e abbiamo comunicato loro ogni situazione che possa ragionevolmente avere un effetto sulla nostra indipendenza e, ove applicabile, le azioni intraprese per eliminare i relativi rischi o le misure di salvaguardia applicate.

Tra gli aspetti comunicati ai responsabili delle attività di governance, abbiamo identificato quelli che sono stati più rilevanti nell'ambito della revisione contabile del bilancio consolidato dell'esercizio in esame, che hanno costituito quindi gli aspetti chiave della revisione. Abbiamo descritto tali aspetti nella relazione di revisione.

Altre informazioni comunicate ai sensi dell'art. 10 del Regolamento (UE) 537/2014

L'assemblea degli azionisti di Poste Italiane S.p.A. ci ha conferito in data 28 maggio 2019 l'incarico di revisione legale del bilancio d'esercizio e consolidato della Società per gli esercizi dal 31 dicembre 2020 al 31 dicembre 2028.

Dichiariamo che non sono stati prestati servizi diversi dalla revisione contabile vietati ai sensi dell'art. 5, par. 1, del Regolamento (UE) 537/2014 e che siamo rimasti indipendenti rispetto alla Società nell'esecuzione della revisione legale.

Confermiamo che il giudizio sul bilancio consolidato espresso nella presente relazione è in linea con quanto indicato nella relazione aggiuntiva destinata al Collegio Sindacale, nella sua funzione di Comitato per il Controllo Interno e la Revisione Contabile, predisposta ai sensi dell'art. 11 del citato Regolamento.

[Indice generale](#)[Indice di sezione](#)[Relazioni e Attestazioni](#)

Deloitte.

8

RELAZIONE SU ALTRE DISPOSIZIONI DI LEGGE E REGOLAMENTARI

Giudizio sulla conformità alle disposizioni del Regolamento Delegato (UE) 2019/815

Gli Amministratori di Poste Italiane S.p.A. sono responsabili per l'applicazione delle disposizioni del Regolamento Delegato (UE) 2019/815 della Commissione Europea in materia di norme tecniche di regolamentazione relative alla specificazione del formato elettronico unico di comunicazione (ESEF – *European Single Electronic Format*) (nel seguito "Regolamento Delegato") al bilancio consolidato al 31 dicembre 2022, da includere nella relazione finanziaria annuale.

Abbiamo svolto le procedure indicate nel principio di revisione (SA Italia) n. 700B al fine di esprimere un giudizio sulla conformità del bilancio consolidato alle disposizioni del Regolamento Delegato.

A nostro giudizio, il bilancio consolidato al 31 dicembre 2022 è stato predisposto nel formato XHTML ed è stato marcato, in tutti gli aspetti significativi, in conformità alle disposizioni del Regolamento Delegato.

Alcune informazioni contenute nelle note al bilancio consolidato quando estratte dal formato XHTML in un'istanza XBRL, a causa di taluni limiti tecnici potrebbero non essere riprodotte in maniera identica rispetto alle corrispondenti informazioni visualizzabili nel bilancio consolidato in formato XHTML.

Giudizio ai sensi dell'art. 14, comma 2, lettera e), del D.Lgs. 39/10 e dell'art. 123-bis, comma 4, del D.Lgs. 58/98

Gli Amministratori di Poste Italiane S.p.A. sono responsabili per la predisposizione della relazione sulla gestione e della relazione sul governo societario e gli assetti proprietari del Gruppo Poste Italiane al 31 dicembre 2022, incluse la loro coerenza con il relativo bilancio consolidato e la loro conformità alle norme di legge.

Abbiamo svolto le procedure indicate nel principio di revisione (SA Italia) n. 720B al fine di esprimere un giudizio sulla coerenza della relazione sulla gestione e di alcune specifiche informazioni contenute nella relazione sul governo societario e gli assetti proprietari indicate nell'art. 123-bis, co. 4, del D.Lgs. 58/98, con il bilancio consolidato del Gruppo Poste Italiane al 31 dicembre 2022 e sulla conformità delle stesse alle norme di legge, nonché di rilasciare una dichiarazione su eventuali errori significativi.

A nostro giudizio, la relazione sulla gestione e alcune specifiche informazioni contenute nella relazione sul governo societario e gli assetti proprietari sopra richiamate sono coerenti con il bilancio consolidato del Gruppo Poste Italiane al 31 dicembre 2022 e sono redatte in conformità alle norme di legge.

Con riferimento alla dichiarazione di cui all'art. 14, co. 2, lettera e), del D.Lgs. 39/10, rilasciata sulla base delle conoscenze e della comprensione dell'impresa e del relativo contesto acquisite nel corso dell'attività di revisione, non abbiamo nulla da riportare.

Dichiarazione ai sensi dell'art. 4 del Regolamento Consob di attuazione del D.Lgs. 30 dicembre 2016, n.254

Gli Amministratori di Poste Italiane S.p.A. sono responsabili per la predisposizione della dichiarazione non finanziaria ai sensi del D.Lgs. 30 dicembre 2016, n.254.

[Indice di sezione](#)[Indice generale](#)

Relazione Finanziaria Annuale 2022
Gruppo Poste Italiane

Deloitte.

9

Abbiamo verificato l'avvenuta approvazione da parte degli Amministratori della dichiarazione non finanziaria.

Ai sensi dell'art. 3, comma 10, del D.Lgs. 30 dicembre 2016, n. 254, tale dichiarazione è oggetto di separata attestazione di conformità da parte nostra.

DELOITTE & TOUCHE S.p.A.



Marco Miccoli
Socio

Roma, 5 aprile 2023

PAGINA BIANCA

[Indice di sezione](#)[Indice generale](#)

Relazione Finanziaria Annuale 2022
Gruppo Poste Italiane



Deloitte & Touche S.p.A.
Via della Camilluccia, 589/A
00135 Roma
Italia

Tel: +39 06 367491
Fax: +39 06 36749282
www.deloitte.it

RELAZIONE DELLA SOCIETÀ DI REVISIONE INDIPENDENTE
AI SENSI DELL'ART. 14 DEL D.LGS. 27 GENNAIO 2010, N. 39 E DELL'ART. 10
DEL REGOLAMENTO (UE) N. 537/2014

Agli Azionisti di
Poste Italiane S.p.A.

RELAZIONE SULLA REVISIONE CONTABILE DEL BILANCIO D'ESERCIZIO

Giudizio

Abbiamo svolto la revisione contabile del bilancio d'esercizio di Poste Italiane S.p.A. (la "Società"), costituito dallo stato patrimoniale al 31 dicembre 2022, dal prospetto dell'utile/(perdita) dell'esercizio, dal conto economico complessivo, dal prospetto di movimentazione del patrimonio netto, dal rendiconto finanziario per l'esercizio chiuso a tale data e dalle note al bilancio che includono anche la sintesi dei più significativi principi contabili applicati.

A nostro giudizio, il bilancio d'esercizio fornisce una rappresentazione veritiera e corretta della situazione patrimoniale e finanziaria della Società al 31 dicembre 2022, del risultato economico e dei flussi di cassa per l'esercizio chiuso a tale data in conformità agli International Financial Reporting Standards adottati dall'Unione Europea nonché ai provvedimenti emanati in attuazione dell'art. 9 del D.Lgs. n. 38/05.

Elementi alla base del giudizio

Abbiamo svolto la revisione contabile in conformità ai principi di revisione internazionali (ISA Italia). Le nostre responsabilità ai sensi di tali principi sono ulteriormente descritte nella sezione *Responsabilità della società di revisione per la revisione contabile del bilancio d'esercizio* della presente relazione. Siamo indipendenti rispetto alla Società in conformità alle norme e ai principi in materia di etica e di indipendenza applicabili nell'ordinamento italiano alla revisione contabile del bilancio. Riteniamo di aver acquisito elementi probativi sufficienti ed appropriati su cui basare il nostro giudizio.

Aspetti chiave della revisione contabile

Gli aspetti chiave della revisione contabile sono quegli aspetti che, secondo il nostro giudizio professionale, sono stati maggiormente significativi nell'ambito della revisione contabile del bilancio dell'esercizio in esame. Tali aspetti sono stati da noi affrontati nell'ambito della revisione contabile e nella formazione del nostro giudizio sul bilancio d'esercizio nel suo complesso; pertanto su tali aspetti non esprimiamo un giudizio separato.

Per informazioni sui servizi offerti da Deloitte & Touche S.p.A. visitate il sito www.deloitte.it.

Per informazioni sui servizi offerti da Deloitte & Touche S.p.A. visitate il sito www.deloitte.it.

Ancona Bari Bergamo Bologna Brescia Cagliari Firenze Genova Milano Napoli Padova Parma Roma Torino Treviso Udine Verona

Sede Legale: Via Tortona, 25 - 20144 Milano | Capitale Sociale: Euro 10.328.220,00 i.v.

Codice Fiscale/Registro delle Imprese di Milano Monza Brianza Lodi n. 03049560166 - R.E.A. n. MI-1720239 | Partita IVA: IT 03049560166

Il nome Deloitte si riferisce a una o più delle seguenti entità: Deloitte Touche Tohmatsu Limited, una società inglese a responsabilità limitata ("DTTL"), le member firm aderenti al suo network e le entità a esse correlate. DTTL e ciascuna delle sue member firm sono entità giuridicamente separate e indipendenti tra loro. DTTL (denominata anche "Deloitte Global") non fornisce servizi ai clienti. Si invita a leggere l'Informativa completa relativa alla descrizione della struttura legale di Deloitte Touche Tohmatsu Limited e delle sue member firm all'indirizzo www.deloitte.com/about.

© Deloitte & Touche S.p.A.

Indice generale

Indice di sezione

Relazioni e Attestazioni

Deloitte.

2

Stima del valore recuperabile del segmento di business "Corrispondenza, Pacchi e Distribuzione"**Descrizione dell'aspetto chiave della revisione**

Gli attivi della Società risultano essere in parte oggetto di attribuzione all'unità generatrice di flussi di cassa ("Cash Generating Unit" – "CGU") rappresentata dal segmento di business "Corrispondenza, Pacchi e Distribuzione" interessato dal perdurare di risultati economici negativi e dal declino del mercato postale in cui la Società opera, ulteriormente aggravato dall'attuale scenario macroeconomico caratterizzato dall'aumento dei prezzi e dei tassi di interesse e dalle tensioni geopolitiche derivanti dal conflitto tra Russia e Ucraina.

Ai sensi del principio contabile IAS 36 "Riduzione di valore delle attività", la CGU "Corrispondenza, Pacchi e Distribuzione" è stata oggetto di verifica della tenuta del valore contabile degli attivi ad essa attribuiti mediante il confronto dello stesso con il valore recuperabile della CGU ("test di impairment") sulla base del Budget 2023 e delle previsioni economico finanziarie per il biennio 2024-2025 approvati dal Consiglio di Amministrazione in data 29 marzo 2023 (le "Proiezioni finanziarie"). In particolare, il valore recuperabile è stato determinato tramite la stima del "valore d'uso" della CGU rappresentativo dei flussi finanziari futuri attesi dall'impiego dei beni inclusi nella CGU, tra cui, in particolare, gli immobili adibiti a uffici postali e centri di meccanizzazione e smistamento, nell'ambito dell'ordinario processo produttivo aziendale e tenuto conto dell'obbligo di adempimento del Servizio Postale Universale e delle condizioni economiche previste per i servizi resi al Patrimonio BancoPosta. Tali flussi sono stati scontati ad un appropriato tasso.

Il test di impairment effettuato dalla Società ha confermato la recuperabilità del valore degli attivi attribuiti alla CGU.

Nella sezione Appendice del capitolo 8 "Proposte deliberative e altre informazioni" della Relazione sulla gestione e nelle Note 2.3 "Principi contabili adottati – Riduzione di valore di attività", 2.4 "Uso di stime", paragrafi "Impairment test su avviamenti, unità generatrici di flussi di cassa e partecipazioni" e "CGU Corrispondenza, Pacchi e Distribuzione", 4.4 "Informativa per settori operativi", nonché nella Nota A3 "Attività immateriali" del bilancio d'esercizio, è riportata l'informativa sugli aspetti sopra descritti.

In considerazione della rilevanza dell'ammontare del valore contabile degli attivi della Società attribuiti alla CGU "Corrispondenza, Pacchi e Distribuzione", della soggettività delle stime attinenti la determinazione dei flussi di cassa attesi da tale CGU, tenuto anche conto delle incertezze connesse all'attuale contesto macroeconomico, e delle variabili chiave del modello adottato per il test di impairment, abbiamo considerato la stima del valore recuperabile del segmento di business "Corrispondenza, Pacchi e Distribuzione" un aspetto chiave della revisione del bilancio d'esercizio della Società al 31 dicembre 2022.

[Indice di sezione](#)[Indice generale](#)Relazione Finanziaria Annuale 2022
Gruppo Poste Italiane**Deloitte.**

3

Procedure di revisione svolte	<p>Nell'ambito delle attività di revisione sono state svolte, anche con il supporto di specialisti della rete Deloitte, le seguenti principali procedure:</p> <ul style="list-style-type: none">• rilevazione e verifica dei controlli rilevanti posti in essere dalla Società sul processo di effettuazione del test di impairment;• comprensione dei metodi e delle assunzioni adottate dalla Società per l'effettuazione del test di impairment;• verifica della coerenza dell'impostazione metodologica adottata dalla Società, con particolare riferimento alla individuazione della CGU e alla determinazione del relativo valore recuperabile, con le previsioni del principio contabile di riferimento IAS 36 "Riduzione di valore delle attività";• analisi di ragionevolezza, anche mediante ottenimento di informazioni dalla Società, delle principali assunzioni adottate per la formulazione delle previsioni dei flussi di cassa attesi dalla CGU, tenuto anche conto delle incertezze connesse all'attuale contesto macroeconomico e delle variabili chiave utilizzate nel modello adottato per il test di impairment;• verifica della correttezza logica e matematica dello sviluppo dei flussi di cassa attesi e della ragionevolezza complessiva della costruzione del costo medio ponderato del capitale ("WACC") e delle ipotesi relative al "valore terminale", inteso come il valore che rappresenta la capacità della CGU di generare i flussi di cassa stimati oltre il periodo di previsione esplicita 2023 – 2025 delle Proiezioni finanziarie;• esame dell'analisi di sensitività predisposta dalla Società;• verifica della completezza e della conformità dell'informativa fornita dalla Società nel bilancio rispetto a quanto previsto dal principio contabile di riferimento IAS 36 "Riduzione di valore delle attività".
--------------------------------------	--

Responsabilità degli Amministratori e del Collegio Sindacale per il bilancio d'esercizio

Gli Amministratori sono responsabili per la redazione del bilancio d'esercizio che fornisca una rappresentazione veritiera e corretta in conformità agli International Financial Reporting Standards adottati dall'Unione Europea nonché ai provvedimenti emanati in attuazione dell'art. 9 del D.Lgs. n. 38/05 e, nei termini previsti dalla legge, per quella parte del controllo interno dagli stessi ritenuta necessaria per consentire la redazione di un bilancio che non contenga errori significativi dovuti a frodi o a comportamenti o eventi non intenzionali.

Gli Amministratori sono responsabili per la valutazione della capacità della Società di continuare ad operare come un'entità in funzionamento e, nella redazione del bilancio d'esercizio, per l'appropriatezza dell'utilizzo del presupposto della continuità aziendale, nonché per una adeguata informativa in materia.

Deloitte.

4

Gli Amministratori utilizzano il presupposto della continuità aziendale nella redazione del bilancio d'esercizio a meno che abbiano valutato che sussistono le condizioni per la liquidazione della Società o per l'interruzione dell'attività o non abbiano alternative realistiche a tali scelte.

Il Collegio Sindacale ha la responsabilità della vigilanza, nei termini previsti dalla legge, sul processo di predisposizione dell'informativa finanziaria della Società.

Responsabilità della società di revisione per la revisione contabile del bilancio d'esercizio

I nostri obiettivi sono l'acquisizione di una ragionevole sicurezza che il bilancio d'esercizio nel suo complesso non contenga errori significativi, dovuti a frodi o a comportamenti o eventi non intenzionali, e l'emissione di una relazione di revisione che includa il nostro giudizio. Per ragionevole sicurezza si intende un livello elevato di sicurezza che, tuttavia, non fornisce la garanzia che una revisione contabile svolta in conformità ai principi di revisione internazionali (ISA Italia) individui sempre un errore significativo, qualora esistente. Gli errori possono derivare da frodi o da comportamenti o eventi non intenzionali e sono considerati significativi qualora ci si possa ragionevolmente attendere che essi, singolarmente o nel loro insieme, siano in grado di influenzare le decisioni economiche degli utilizzatori prese sulla base del bilancio d'esercizio.

Nell'ambito della revisione contabile svolta in conformità ai principi di revisione internazionali (ISA Italia), abbiamo esercitato il giudizio professionale e abbiamo mantenuto lo scetticismo professionale per tutta la durata della revisione contabile. Inoltre:

- Abbiamo identificato e valutato i rischi di errori significativi nel bilancio d'esercizio, dovuti a frodi o a comportamenti o eventi non intenzionali; abbiamo definito e svolto procedure di revisione in risposta a tali rischi; abbiamo acquisito elementi probativi sufficienti ed appropriati su cui basare il nostro giudizio. Il rischio di non individuare un errore significativo dovuto a frodi è più elevato rispetto al rischio di non individuare un errore significativo derivante da comportamenti o eventi non intenzionali, poiché la frode può implicare l'esistenza di collusioni, falsificazioni, omissioni intenzionali, rappresentazioni fuorvianti o forzature del controllo interno.
- Abbiamo acquisito una comprensione del controllo interno rilevante ai fini della revisione contabile allo scopo di definire procedure di revisione appropriate nelle circostanze e non per esprimere un giudizio sull'efficacia del controllo interno della Società.
- Abbiamo valutato l'appropriatezza dei principi contabili utilizzati nonché la ragionevolezza delle stime contabili effettuate dagli Amministratori, inclusa la relativa informativa.
- Siamo giunti ad una conclusione sull'appropriatezza dell'utilizzo da parte degli Amministratori del presupposto della continuità aziendale e, in base agli elementi probativi acquisiti, sull'eventuale esistenza di un'incertezza significativa riguardo a eventi o circostanze che possono far sorgere dubbi significativi sulla capacità della Società di continuare ad operare come un'entità in funzionamento. In presenza di un'incertezza significativa, siamo tenuti a richiamare l'attenzione nella relazione di revisione sulla relativa informativa di bilancio ovvero, qualora tale informativa sia inadeguata, a riflettere tale circostanza nella formulazione del nostro giudizio. Le nostre conclusioni sono basate sugli elementi probativi acquisiti fino alla data della presente relazione. Tuttavia, eventi o circostanze successivi possono comportare che la Società cessi di operare come un'entità in funzionamento.

[Indice di sezione](#)[Indice generale](#)

Relazione Finanziaria Annuale 2022
Gruppo Poste Italiane



5

- Abbiamo valutato la presentazione, la struttura e il contenuto del bilancio d'esercizio nel suo complesso, inclusa l'informativa, e se il bilancio d'esercizio rappresenti le operazioni e gli eventi sottostanti in modo da fornire una corretta rappresentazione.

Abbiamo comunicato ai responsabili delle attività di governance, identificati ad un livello appropriato come richiesto dagli ISA Italia, tra gli altri aspetti, la portata e la tempistica pianificate per la revisione contabile e i risultati significativi emersi, incluse le eventuali carenze significative nel controllo interno identificate nel corso della revisione contabile.

Abbiamo fornito ai responsabili delle attività di governance anche una dichiarazione sul fatto che abbiamo rispettato le norme e i principi in materia di etica e di indipendenza applicabili nell'ordinamento italiano e abbiamo comunicato loro ogni situazione che possa ragionevolmente avere un effetto sulla nostra indipendenza e, ove applicabile, le azioni intraprese per eliminare i relativi rischi o le misure di salvaguardia applicate.

Tra gli aspetti comunicati ai responsabili delle attività di governance, abbiamo identificato quelli che sono stati più rilevanti nell'ambito della revisione contabile del bilancio dell'esercizio in esame, che hanno costituito quindi gli aspetti chiave della revisione. Abbiamo descritto tali aspetti nella relazione di revisione.

Altre informazioni comunicate ai sensi dell'art. 10 del Regolamento (UE) 537/2014

L'assemblea degli azionisti di Poste Italiane S.p.A. ci ha conferito in data 28 maggio 2019 l'incarico di revisione legale del bilancio d'esercizio e consolidato della Società per gli esercizi dal 31 dicembre 2020 al 31 dicembre 2028.

Dichiariamo che non sono stati prestati servizi diversi dalla revisione contabile vietati ai sensi dell'art. 5, par. 1, del Regolamento (UE) 537/2014 e che siamo rimasti indipendenti rispetto alla Società nell'esecuzione della revisione legale.

Confermiamo che il giudizio sul bilancio d'esercizio espresso nella presente relazione è in linea con quanto indicato nella relazione aggiuntiva destinata al Collegio Sindacale, nella sua funzione di Comitato per il Controllo Interno e la Revisione Contabile, predisposta ai sensi dell'art. 11 del citato Regolamento.

RELAZIONE SU ALTRE DISPOSIZIONI DI LEGGE E REGOLAMENTARI

Giudizio sulla conformità alle disposizioni del Regolamento Delegato (UE) 2019/815

Gli Amministratori di Poste Italiane S.p.A. sono responsabili per l'applicazione delle disposizioni del Regolamento Delegato (UE) 2019/815 della Commissione Europea in materia di norme tecniche di regolamentazione relative alla specificazione del formato elettronico unico di comunicazione (ESEF – *European Single Electronic Format*) (nel seguito "Regolamento Delegato") al bilancio d'esercizio al 31 dicembre 2022, da includere nella relazione finanziaria annuale.

Abbiamo svolto le procedure indicate nel principio di revisione (SA Italia) n. 700B al fine di esprimere un giudizio sulla conformità del bilancio d'esercizio alle disposizioni del Regolamento Delegato.

[Indice generale](#)[Indice di sezione](#)[Relazioni e Attestazioni](#)**Deloitte.**

6

A nostro giudizio, il bilancio d'esercizio al 31 dicembre 2022 è stato predisposto nel formato XHTML in conformità alle disposizioni del Regolamento Delegato.

Giudizio ai sensi dell'art. 14, comma 2, lettera e), del D.Lgs. 39/10 e dell'art. 123-bis, comma 4, del D.Lgs. 58/98

Gli Amministratori di Poste Italiane S.p.A. sono responsabili per la predisposizione della relazione sulla gestione e della relazione sul governo societario e gli assetti proprietari di Poste Italiane S.p.A. al 31 dicembre 2022, incluse la loro coerenza con il relativo bilancio d'esercizio e la loro conformità alle norme di legge.

Abbiamo svolto le procedure indicate nel principio di revisione (SA Italia) n. 720B al fine di esprimere un giudizio sulla coerenza della relazione sulla gestione e di alcune specifiche informazioni contenute nella relazione sul governo societario e gli assetti proprietari indicate nell'art. 123-bis, co. 4, del D.Lgs. 58/98, con il bilancio d'esercizio di Poste Italiane S.p.A. al 31 dicembre 2022 e sulla conformità delle stesse alle norme di legge, nonché di rilasciare una dichiarazione su eventuali errori significativi.

A nostro giudizio, la relazione sulla gestione e alcune specifiche informazioni contenute nella relazione sul governo societario e gli assetti proprietari sopra richiamate sono coerenti con il bilancio d'esercizio di Poste Italiane S.p.A. al 31 dicembre 2022 e sono redatte in conformità alle norme di legge.

Con riferimento alla dichiarazione di cui all'art. 14, co. 2, lettera e), del D.Lgs. 39/10, rilasciata sulla base delle conoscenze e della comprensione dell'impresa e del relativo contesto acquisite nel corso dell'attività di revisione, non abbiamo nulla da riportare.

DELOITTE & TOUCHE S.p.A.



Marco Miccoli
Socio

Roma, 5 aprile 2023

[Indice di sezione](#)[Indice generale](#)

Relazione Finanziaria Annuale 2022
Gruppo Poste Italiane



Deloitte & Touche S.p.A.
Via della Camilluccia, 589/A
00135 Roma
Italia

Tel: +39 06 367491
Fax: +39 06 36749282
www.deloitte.it

RELAZIONE DELLA SOCIETÀ DI REVISIONE INDIPENDENTE SULLA COERENZA DEI DATI CONTENUTI NEL RENDICONTO DEL PATRIMONIO DESTINATO BANCOPOSTA CON QUELLI RIPORTATI NEL BILANCIO DELLA SOCIETÀ

Al Consiglio di Amministrazione di
Poste Italiane S.p.A.

In qualità di soggetto incaricato della revisione legale dei conti di Poste Italiane S.p.A. (la "Società"), siamo stati incaricati di effettuare un esame limitato dell'allegato rendiconto separato del patrimonio destinato BancoPosta composto dallo stato patrimoniale al 31 dicembre 2022, dal conto economico, dal prospetto della redditività complessiva, dal prospetto delle variazioni del patrimonio netto, dal rendiconto finanziario per l'esercizio chiuso a tale data e dalla nota integrativa (il "Rendiconto"), allegato al bilancio della Società in conformità a quanto previsto dalla sezione 8 del Regolamento del Patrimonio BancoPosta, al fine di verificare la coerenza tra i dati contenuti nel Rendiconto con quelli riportati nel bilancio al 31 dicembre 2022 della Società.

Responsabilità degli Amministratori

Gli Amministratori di Poste Italiane S.p.A. sono responsabili della redazione del Rendiconto in conformità agli International Financial Reporting Standards adottati dall'Unione Europea, nonché ai provvedimenti emanati in attuazione dell'art. 43 del D. Lgs. n. 136/15 ed alle disposizioni previste dall'art. 2447-septies comma 2 del Codice Civile. Sono altresì responsabili per quella parte del controllo interno che essi ritengono necessaria al fine di consentire la redazione del Rendiconto che non contenga errori significativi, dovuti a frodi o a comportamenti o eventi non intenzionali.

Indipendenza della società di revisione e controllo della qualità

Abbiamo rispettato i principi sull'indipendenza e gli altri principi etici del *Code of Ethics for Professional Accountants* emesso dall'International Ethics Standards Board for Accountants, basato su principi fondamentali di integrità, obiettività, competenza e diligenza professionale, riservatezza e comportamento professionale.

La nostra società di revisione applica l'*International Standard on Quality Control 1 (ISQC Italia 1)* e, di conseguenza, mantiene un sistema di controllo di qualità che include direttive e procedure documentate sulla conformità ai principi etici, ai principi professionali e alle disposizioni di legge e dei regolamentari applicabili.

Ancona Bari Bergamo Bologna Brescia Cagliari Firenze Genova Milano Napoli Padova Parma Roma Torino Treviso Udine Verona

Sede Legale: Via Tortona, 25 - 20144 Milano | Capitale Sociale: Euro 10.328.220,00 i.v.

Codice Fiscale/Registro delle Imprese di Milano Monza Brianza Lodi n. 03049560166 - R.E.A. n. MI-1720239 | Partita IVA: IT 03049560166

Il nome Deloitte si riferisce a una o più delle seguenti entità: Deloitte Touche Tohmatsu Limited, una società inglese a responsabilità limitata ("DTTL"), le member firm aderenti al suo network e le entità a esse correlate. DTTL e ciascuna delle sue member firm sono entità giuridicamente separate e indipendenti tra loro. DTTL (denominata anche "Deloitte Global") non fornisce servizi ai clienti. Si invita a leggere l'informativa completa relativa alla descrizione della struttura legale di Deloitte Touche Tohmatsu Limited e delle sue member firm all'indirizzo www.deloitte.com/about.

[Indice generale](#)[Indice di sezione](#)[Relazioni e Attestazioni](#)

Deloitte.

2

Responsabilità della società di revisione

E' nostra la responsabilità di esprimere una conclusione sul Rendiconto sulla base delle procedure svolte. Il nostro lavoro è stato svolto secondo i criteri indicati nel principio *International Standards on Assurance Engagements - Assurance Engagements other than Audits or Reviews of Historical Information* ("ISAE 3000 revised") emanato dall'International Auditing and Assurance Standards Board per gli incarichi che consistono in un esame limitato. Tale principio richiede la pianificazione e lo svolgimento di procedure al fine di acquisire un livello di sicurezza limitato che il Rendiconto non contenga errori significativi.

Le procedure svolte si sono basate sul nostro giudizio professionale e hanno compreso colloqui, prevalentemente con il personale della Società responsabile per la predisposizione del Rendiconto, analisi di documenti, ricalcoli, riscontri e riconciliazioni con la contabilità e altre procedure volte all'acquisizione di evidenze ritenute utili.

In conformità ai predetti criteri abbiamo svolto le procedure necessarie per il raggiungimento delle finalità dell'incarico indicate nel primo paragrafo. In particolare, abbiamo svolto le seguenti procedure:

- comprensione, tramite colloqui con la Direzione, dei criteri adottati dalla Società per la predisposizione del Rendiconto e verifica della loro coerenza con quanto previsto dalla Circolare della Banca d'Italia n. 262 del 22 dicembre 2005 e successivi aggiornamenti nonché dalla Comunicazione del 21 dicembre 2021 – Aggiornamento delle integrazioni alle disposizioni della Circolare n. 262 aventi ad oggetto gli impatti del COVID-19 e delle misure a sostegno dell'economia" e dalle disposizioni previste dall'art. 2447-septies comma 2 del Codice Civile;
- ottenimento della riconciliazione predisposta dalla Società tra i dati riportati nel bilancio d'esercizio della Società ed i dati riportati nel Rendiconto;
- comprensione della metodologia utilizzata dalla Società per la ripartizione dei costi comuni;
- verifica che i dati inclusi nel Rendiconto siano conformi alle scritture contabili ed ai criteri adottati dalla Società per la predisposizione del Rendiconto stesso;
- verifica che i dati inclusi nel Rendiconto siano coerenti con la riconciliazione predisposta dalla Società e con la metodologia applicata per la ripartizione dei costi comuni;
- verifica dell'applicazione dei criteri contabili descritti dagli Amministratori nella nota integrativa del Rendiconto;
- ottenimento della lettera di attestazione, sottoscritta dal legale rappresentante della Società, circa la correttezza e completezza delle informazioni riportate nel Rendiconto e di quelle a noi fornite ai fini dello svolgimento del nostro incarico.

Il nostro esame ha comportato un'estensione di lavoro inferiore a quella necessaria per lo svolgimento di un esame completo secondo l'*ISAE 3000 revised* ("reasonable assurance engagement") e, conseguentemente, non ci consente di avere la sicurezza di essere venuti a conoscenza di tutti i fatti e le circostanze significativi che potrebbero essere identificati con lo svolgimento di tale esame.

[Indice di sezione](#)[Indice generale](#)

Relazione Finanziaria Annuale 2022
Gruppo Poste Italiane

Deloitte.

3

Conclusioni

Sulla base del lavoro svolto, non sono pervenuti alla nostra attenzione elementi che ci facciano ritenere che i dati contenuti nel Rendiconto non siano coerenti, in tutti gli aspetti significativi, con quelli riportati nel bilancio d'esercizio della Società chiuso al 31 dicembre 2022.

DELOITTE & TOUCHE S.p.A.



Marco Miccoli
Socio

Roma, 5 aprile 2023

PAGINA BIANCA

[Indice di sezione](#)[Indice generale](#)

Relazione Finanziaria Annuale 2022
Gruppo Poste Italiane



Deloitte & Touche S.p.A.
Via della Camilluccia, 589/A
00135 Roma
Italia

Tel: +39 06 367491
Fax: +39 06 36749282
www.deloitte.it

RELAZIONE DELLA SOCIETÀ DI REVISIONE INDIPENDENTE
SULLA DICHIARAZIONE CONSOLIDATA DI CARATTERE NON FINANZIARIO
AI SENSI DELL'ART. 3, C. 10, D.LGS. 254/2016 E DELL'ART. 5 REGOLAMENTO CONSOB
ADOTTATO CON DELIBERA N. 20267 DEL GENNAIO 2018

Al Consiglio di Amministrazione di
Poste Italiane S.p.A.

Ai sensi dell'articolo 3, comma 10, del Decreto Legislativo 30 dicembre 2016, n. 254 (di seguito "Decreto") e dell'articolo 5 del Regolamento CONSOB n. 20267/2018, siamo stati incaricati di effettuare l'esame limitato ("*limited assurance engagement*") della dichiarazione consolidata di carattere non finanziario di Poste Italiane S.p.A. e sue controllate (di seguito "Gruppo Poste Italiane" o "Gruppo") relativa all'esercizio chiuso al 31 dicembre 2022 predisposta ex art. 4 del Decreto, presentata nella specifica sezione della Relazione sulla gestione e approvata dal Consiglio di Amministrazione in data 29 marzo 2023 (di seguito "DNF").

L'esame limitato da noi svolto non si estende alle informazioni contenute nel paragrafo "*Il regolamento sulla tassonomia europea*" della DNF, richieste dall'art. 8 del Regolamento europeo 2020/852.

Responsabilità degli Amministratori e del Collegio Sindacale per la DNF

Gli Amministratori sono responsabili per la redazione della DNF in conformità a quanto richiesto dagli articoli 3 e 4 del Decreto e dai "Global Reporting Initiative Sustainability Reporting Standards" definiti dal GRI - *Global Reporting Initiative* (i "GRI Standards"), da essi individuati come standard di rendicontazione.

Gli Amministratori sono altresì responsabili, nei termini previsti dalla legge, per quella parte del controllo interno da essi ritenuta necessaria al fine di consentire la redazione di una DNF che non contenga errori significativi dovuti a frodi o a comportamenti o eventi non intenzionali.

Gli Amministratori sono responsabili inoltre per l'individuazione del contenuto della DNF, nell'ambito dei temi menzionati nell'articolo 3, comma 1, del Decreto, tenuto conto delle attività e delle caratteristiche del Gruppo e nella misura necessaria ad assicurare la comprensione dell'attività del Gruppo, del suo andamento, dei suoi risultati e dell'impatto dallo stesso prodotti.

Gli Amministratori sono infine responsabili per la definizione del modello aziendale di gestione e organizzazione dell'attività del Gruppo, nonché, con riferimento ai temi individuati e riportati nella DNF, per le politiche praticate dal Gruppo e per l'individuazione e la gestione dei rischi generati o subiti dallo stesso.

Ancona Bari Bergamo Bologna Brescia Cagliari Firenze Genova Milano Napoli Padova Parma Roma Torino Treviso Udine Verona

Sede Legale: Via Tortona, 25 - 20144 Milano | Capitale Sociale: Euro 10.328.220,00 i.v.

Codice Fiscale/Registro delle Imprese di Milano Monza Brianza Lodi n. 03049560166 - R.E.A. n. MI-1720239 | Partita IVA IT03049560166

Il nome Deloitte si riferisce a una o più delle seguenti entità: Deloitte Touche Tohmatsu Limited, una società inglese a responsabilità limitata ("DTTL"), le member firm aderenti al suo network e le entità a esse correlate. DTTL e ciascuna delle sue member firm sono entità giuridicamente separate e indipendenti tra loro. DTTL (denominata anche "Deloitte Global") non fornisce servizi ai clienti. Si invita a leggere l'Informativa completa relativa alla struttura legale di Deloitte Touche Tohmatsu Limited e delle sue member firm all'indirizzo www.deloitte.com/about.

© Deloitte & Touche S.p.A.

[Indice generale](#)[Indice di sezione](#)[Relazioni e Attestazioni](#)

Deloitte.

2

Il Collegio Sindacale ha la responsabilità della vigilanza, nei termini previsti dalla legge, sull'osservanza delle disposizioni stabilite nel Decreto.

Indipendenza della società di revisione e controllo della qualità

Siamo indipendenti in conformità ai principi in materia di etica e di indipendenza del *Code of Ethics for Professional Accountants* emesso dall'*International Ethics Standards Board for Accountants*, basato su principi fondamentali di integrità, obiettività, competenza e diligenza professionale, riservatezza e comportamento professionale. La nostra società di revisione applica l'*International Standard on Quality Control 1 (ISQC Italia 1)* e, di conseguenza, mantiene un sistema di controllo qualità che include direttive e procedure documentate sulla conformità ai principi etici, ai principi professionali e alle disposizioni di legge e dei regolamenti applicabili.

Responsabilità della società di revisione

È nostra la responsabilità di esprimere, sulla base delle procedure svolte, una conclusione circa la conformità della DNF rispetto a quanto richiesto dal Decreto e dai GRI Standards. Il nostro lavoro è stato svolto secondo quanto previsto dal principio "*International Standard on Assurance Engagements ISAE 3000 (Revised) - Assurance Engagements Other than Audits or Reviews of Historical Financial Information*" (di seguito "*ISAE 3000 Revised*"), emanato dall'*International Auditing and Assurance Standards Board (IAASB)* per gli incarichi *limited assurance*. Tale principio richiede la pianificazione e lo svolgimento di procedure al fine di acquisire un livello di sicurezza limitato che la DNF non contenga errori significativi. Pertanto, il nostro esame ha comportato un'estensione di lavoro inferiore a quella necessaria per lo svolgimento di un esame completo secondo l'*ISAE 3000 Revised* ("*reasonable assurance engagement*") e, conseguentemente, non ci consente di avere la sicurezza di essere venuti a conoscenza di tutti i fatti e le circostanze significativi che potrebbero essere identificati con lo svolgimento di tale esame.

Le procedure svolte sulla DNF si sono basate sul nostro giudizio professionale e hanno compreso colloqui, prevalentemente con il personale della società responsabile per la predisposizione delle informazioni presentate nella DNF, nonché analisi di documenti, ricalcoli ed altre procedure volte all'acquisizione di evidenze ritenute utili.

In particolare, abbiamo svolto le seguenti procedure:

1. analisi dei temi rilevanti in relazione alle attività e alle caratteristiche del Gruppo rendicontati nella DNF, al fine di valutare la ragionevolezza del processo di selezione seguito alla luce di quanto previsto dall'art. 3 del Decreto e tenendo presente lo standard di rendicontazione utilizzato;
2. analisi e valutazione dei criteri di identificazione del perimetro di consolidamento, al fine di riscontrarne la conformità a quanto previsto dal Decreto;
3. comparazione tra i dati e le informazioni di carattere economico-finanziario inclusi nella DNF e i dati e le informazioni inclusi nel bilancio consolidato del Gruppo Poste Italiane;

[Indice di sezione](#)[Indice generale](#)

Relazione Finanziaria Annuale 2022
Gruppo Poste Italiane



3

4. comprensione dei seguenti aspetti:

- modello aziendale di gestione e organizzazione dell'attività del Gruppo, con riferimento alla gestione dei temi indicati nell'art. 3 del Decreto;
- politiche praticate dall'impresa connesse ai temi indicati nell'art. 3 del Decreto, risultati conseguiti e relativi indicatori fondamentali di prestazione;
- principali rischi, generati o subiti connessi ai temi indicati nell'art. 3 del Decreto.

Relativamente a tali aspetti sono stati effettuati inoltre i riscontri con le informazioni contenute nella DNF ed effettuate le verifiche descritte nel successivo punto 5, lett. a);

5. comprensione dei processi che sottendono alla generazione, rilevazione e gestione delle informazioni qualitative e quantitative significative incluse nella DNF.

In particolare, abbiamo svolto interviste e discussioni con il personale della Direzione di Poste Italiane S.p.A. e con il personale delle principali società del Gruppo e abbiamo svolto limitate verifiche documentali, al fine di raccogliere informazioni circa i processi e le procedure che supportano la raccolta, l'aggregazione, l'elaborazione e la trasmissione dei dati e delle informazioni di carattere non finanziario alla funzione responsabile della predisposizione della DNF.

Inoltre, per le informazioni significative, tenuto conto delle attività e delle caratteristiche del Gruppo:

- a livello di capogruppo e società controllate:
 - a. con riferimento alle informazioni qualitative contenute nella DNF, e in particolare al modello aziendale, politiche praticate e principali rischi, abbiamo effettuato interviste e acquisito documentazione di supporto per verificarne la coerenza con le evidenze disponibili;
 - b. con riferimento alle informazioni quantitative, abbiamo svolto sia procedure analitiche che limitate verifiche per accertare su base campionaria la corretta aggregazione dei dati.
- per le seguenti società, Poste Italiane S.p.A., PostePay S.p.A. e Poste Vita S.p.A. che abbiamo selezionato sulla base delle loro attività, del loro contributo agli indicatori di prestazione a livello consolidato, abbiamo effettuato visite in loco e riunioni da remoto nel corso delle quali ci siamo confrontati con i responsabili e abbiamo acquisito riscontri documentali circa la corretta applicazione delle procedure e dei metodi di calcolo utilizzati per gli indicatori.

Conclusioni

Sulla base del lavoro svolto, non sono pervenuti alla nostra attenzione elementi che ci facciano ritenere che la DNF del Gruppo Poste Italiane relativa all'esercizio chiuso al 31 dicembre 2022 non sia stata redatta, in tutti gli aspetti significativi, in conformità a quanto richiesto dagli articoli 3 e 4 del Decreto e dai GRI Standards.

[Indice generale](#)[Indice di sezione](#)[Relazioni e Attestazioni](#)**Deloitte.**

4

Le nostre conclusioni sulla DNF del Gruppo Poste Italiane non si estendono alle informazioni contenute nel paragrafo "Il regolamento sulla tassonomia europea" della stessa, richieste dall'art. 8 del Regolamento europeo 2020/852.

DELOITTE & TOUCHE S.p.A.



Marco Miccoli
Socio

Roma, 5 aprile 2023





Indice generale

Poste Italiane S.p.A.

Sede Legale in Roma – Viale Europa, n. 190
Capitale sociale € 1.306.110.000,00 interamente versato
Codice Fiscale e Registro delle Imprese di Roma n. 97103880585/1996
R.E.A. di Roma n. 842633
Partita I.V.A. n. 01114601006

Progetto a cura di
Poste Italiane S.p.A.
Corporate Affairs - Comunicazione

Maggio 2023

Questo documento è consultabile anche sul sito web
www.posteitaliane.it

Progetto grafico

 **SuperHumans**

Curatore esposizione opere pillar
Renato Fontana

Videoimpaginazione



Stampa a cura di

Postel



Poste Italiane S.p.A.

Sede legale: Viale Europa, 190

00144 Roma - Italia

www.posteitaliane.it

Posteitaliane

PAGINA BIANCA

PAGINA BIANCA



190150075830