

SENATO DELLA REPUBBLICA

————— XVIII LEGISLATURA —————

Doc. XV
n. 346

RELAZIONE DELLA CORTE DEI CONTI

AL PARLAMENTO

**sulla gestione finanziaria degli Enti sottoposti a controllo
in applicazione della legge 21 marzo 1958, n. 259**

AUTORITÀ PORTUALE DI GIOIA TAURO

(Esercizio 2019)

—————
Comunicata alla Presidenza il 9 novembre 2020
—————

PAGINA BIANCA



CORTE DEI CONTI

SEZIONE DEL CONTROLLO SUGLI ENTI

DETERMINAZIONE E RELAZIONE
SUL RISULTATO DEL CONTROLLO ESEGUITO
SULLA GESTIONE FINANZIARIA
DELL'AUTORITÀ PORTUALE DI GIOIA TAURO

2019

Relatore: Consigliere Marco Villani

Ha collaborato

per l'istruttoria e l'elaborazione dei dati:

dott. Alessandro Ortolani

Determinazione n. 91/2020



CORTE DEI CONTI

SEZIONE DEL CONTROLLO SUGLI ENTI

nell'adunanza del 15 settembre 2020;

visto l'art. 100, secondo comma, della Costituzione;

visto il testo unico delle leggi sulla Corte dei conti approvato con Regio decreto 12 luglio 1934, n. 1214;

viste le leggi 21 marzo 1958, n. 259 e 14 gennaio 1994, n. 20;

visto il d.p.r. 18 luglio 1998 con il quale è stata istituita l'Autorità portuale di Gioia Tauro ai sensi dell'art. 6, comma 1, della legge 28 gennaio 1994, n. 84;

visto l'art. 6, comma 9, della l. n. 84 del 1994 e s.m.i., che assoggetta il rendiconto della gestione finanziaria delle Autorità portuali ora Autorità di sistema portuale al controllo della Corte dei conti;

vista la determinazione n. 21 del 20 marzo 1998 con la quale questa Sezione ha deliberato che, a seguito dell'entrata in vigore del citato art. 8 *bis* del decreto-legge n. 457 del 1997, il controllo sulle Autorità portuali è esercitato in conformità degli artt. 2, 7 e 8 della legge n. 259 del 1958;

visto il decreto legislativo 4 agosto 2016, n. 169;

visto l'art. 22 *bis* del decreto-legge 23 ottobre 2018, n. 119 convertito con la legge 17 dicembre 2018, n. 136 che ha ridenominato l'Autorità del sistema portuale (AdSP) "Mari Tirreno meridionale e Ionio e dello Stretto" in "Mari Tirreno meridionale e Ionio";

considerata la permanenza nell'esercizio 2019 della gestione commissariale dell'Autorità portuale di Gioia Tauro;

visto il rendiconto generale dell'Autorità portuale di Gioia Tauro, relativo all'esercizio 2019, nonché le annesse relazioni del Commissario straordinario e del Collegio dei revisori dei conti, trasmessi alla Corte dei conti in adempimento dell'articolo 4 della l. n. 259 del 1958;



CORTE DEI CONTI

esaminati gli atti;

udito il relatore Consigliere Marco Villani e, sulla sua proposta, discussa e deliberata la relazione con la quale la Corte, in base agli atti ed agli elementi acquisiti, riferisce alle Presidenze delle due Camere del Parlamento il risultato del controllo eseguito sulla gestione finanziaria dell'Autorità portuale di Gioia Tauro per l'esercizio 2019;

ritenuto che, assolti così gli adempimenti di legge, si possano, a norma dell'art. 7 della citata legge n. 259 del 1958, comunicare alle dette Presidenze il rendiconto generale - corredato delle relazioni degli organi amministrativi e di revisione - e la relazione come innanzi deliberata, che alla presente si unisce quale parte integrante;

P.Q.M.

comunica, a norma dell'art. 7 della n. 259 del 1958, alle Presidenze delle due Camere del Parlamento, insieme con il rendiconto generale per l'esercizio 2019 - corredato dalle relazioni degli organi amministrativi e di revisione dell'AP di Gioia Tauro - l'unita relazione con la quale la Corte dei conti riferisce il risultato del controllo eseguito sulla gestione finanziaria dell'Ente stesso per il predetto esercizio.

ESTENSORE

Marco Villani

PRESIDENTE

Manuela Arrigucci

DIRIGENTE
Gino Galli

depositata in segreteria

INDICE

PREMESSA.....	1
1. QUADRO NORMATIVO DI RIFERIMENTO	2
2. ORGANI DI AMMINISTRAZIONE E CONTROLLO.....	6
3. PERSONALE.....	8
3.1 Fabbisogno di personale, dotazione organica e personale in servizio	8
3.2 Costituzione del rapporto di lavoro del personale dipendente	10
3.3 Costo del personale.....	11
3.4 Trasparenza e valutazione della “performance amministrativa”	12
3.5 Collaborazioni esterne e consulenze	15
4. PIANIFICAZIONE E PROGRAMMAZIONE.....	18
4.1 Piano regolatore portuale (PRP)	18
4.2 Piano operativo triennale (POT)	19
4.3 Programma triennale delle Opere (PTO).....	21
5. ATTIVITÀ	22
5.1 Gestione del demanio portuale	23
5.1.1 Canoni demaniali	25
5.2 Servizi ausiliari di interesse generale.....	27
5.3 Operazioni e servizi portuali.....	27
5.4 Attività negoziale	30
5.4.1 Realizzazione del nuovo <i>terminal</i> intermodale – <i>gateway</i> ferroviario.....	35
5.4.2 Realizzazione della banchina di ponente lato Nord e del bacino di carenaggio ed opere finanziate con fondi UE.....	36
5.5 Spese per prestazioni istituzionali.....	37
5.6 Traffico portuale.....	38
5.7 La Zona ad economia speciale.....	40
6. RISULTATI DELLA GESTIONE.....	42
6.1 Dati significativi della gestione	43
6.2 Entrate accertate e spese impegnate. Dati aggregati.....	44
6.3 Entrate.....	44
6.4 Spese.....	46
6.5 Situazione amministrativa e andamento dei residui	48
6.6 Situazione patrimoniale	51
6.7 Conto economico.....	56
6.8 Partecipazioni societarie.....	58
6.9 Contenzioso.....	60
7. Considerazioni conclusive	62

INDICE DELLE TABELLE

Tabella 1 - Spese per gli organi	7
Tabella 2 - Pianta organica e consistenza del personale.....	9
Tabella 3 - Personale dipendente per fasce di età.....	10
Tabella 4 - Costo del personale	11
Tabella 5 - Incidenza spesa del personale su entrate e uscite correnti.....	12
Tabella 6 - Costo medio unitario per posizioni professionali, 2019.....	12
Tabella 7 - Premi produttività erogati	15
Tabella 8 - Collaborazioni esterne e consulenze	16
Tabella 9 - Interventi programmati nel POT -2020-2022 con fonte di finanziamento.....	20
Tabella 10 - Risorse stanziare nel Programma triennale dei lavori pubblici	21
Tabella 11 - Andamento dei canoni demaniali	25
Tabella 12 - Rapporto tra canoni demaniali ed entrate correnti.....	26
Tabella 13 - Numero massimo autorizzazioni per operazioni e servizi portuali (anno 2019).....	29
Tabella 14 - Entrate proprie e da terzi	30
Tabella 15 - Lavori di manutenzione ordinaria e straordinaria	31
Tabella 16 - Lavori di grande infrastrutturazione.	33
Tabella 17 - Opere finanziate con fondi comunitari (2014-2020).....	36
Tabella 18 - Uscite per erogazione servizi generali e attività promozionali.....	37
Tabella 19 - Movimentazione merci	39
Tabella 20 - Risultati della gestione con variazioni percentuali	43
Tabella 21 - Rendiconto finanziario - dati aggregati	44
Tabella 22 - Rendiconto finanziario - Entrate	45
Tabella 23 - Rendiconto finanziario - Spese	47
Tabella 24 - Situazione amministrativa.....	48
Tabella 25 - Consistenza dei residui attivi.....	50
Tabella 26 - Consistenza dei residui passivi	51
Tabella 27 - Situazione patrimoniale - Attività.....	52
Tabella 28 - Situazione patrimoniale - Passività.....	54
Tabella 29 - Conto economico	56

PREMESSA

Con la presente relazione la Corte dei conti riferisce al Parlamento, ai sensi dell'art. 7 della l. 21 marzo 1958 n. 259, gli esiti del controllo svolto, in base all'art. 2 della suddetta legge, sulla gestione finanziaria relativa all'esercizio 2019 e sulle vicende gestionali di maggior rilievo intervenute fino alla data corrente, dell'AP di Gioia Tauro in costanza di commissariamento, nelle *more* della istituzione dell'Autorità di Sistema Portuale Mari Tirreno meridionale e Jonio (AdSP), ad oggi ancora non operativa.

Il precedente referto, relativo all'esercizio 2018, è stato deliberato con determinazione n. 17 settembre 2019, n. 104 ed è pubblicato in Atti Parlamentari, XVIII Legislatura, Doc. XV n. 207.

1. QUADRO NORMATIVO DI RIFERIMENTO

L'AP di Gioia Tauro, come detto nelle precedenti relazioni, è stata istituita con il d.p.r. 18 luglio 1998 e ad essa, con successivi provvedimenti, è stata attribuita la gestione dei contigui porti di Crotone, di Corigliano Calabro, di Taureana di Palmi, di Reggio Calabria e di Villa San Giovanni.

Il quadro normativo di riferimento entro il quale l'Ente opera è costituito dalla legge 28 gennaio 1994, n. 84 come modificata dal decreto legislativo 4 agosto 2016, n. 169, nonché dalle altre disposizioni di interesse per il settore dei porti ed è rinvenibile nelle precedenti relazioni, afferenti agli esercizi 2016, 2017 e 2018 alle quali si fa riferimento.

Giova evidenziare che l'art. 6 della l. n. 84 del 1994, sostituito dall'art.7, comma 1, del d.lgs. n.169 del 2016 e ulteriormente modificato dall'art. 22 *bis* della legge 17 dicembre 2018, n. 136, ha istituito l'AdSP dei Mari Tirreno meridionale e Ionio. La disposizione da ultimo indicata ha anche aggiunto al già menzionato comma 1 dell'art 6 della l. n. 84 del 1994, la lett. q *bis*), relativa all'istituzione della sedicesima AdSP, denominata dello Stretto.

Ad oggi, però, non sono state assunte decisioni per il ritorno alla gestione ordinaria e, al contrario, avverso il richiamato art. 22 *bis* della legge n. 136 del 2018 pende ricorso per questione di legittimità costituzionale depositato il 21 febbraio 2019 dalla Regione Calabria per violazione dell'art. 117, 3° comma Cost., dell'art. 97 Cost. nonché dei principi di semplificazione, ragionevolezza, leale collaborazione ed omogeneità.

Gli articoli 4 e 5 del decreto-legge 20 giugno 2017, n. 91, convertito in legge 3 agosto 2017, n. 123 prevedono l'istituzione, nelle regioni Basilicata, Calabria, Campania, Molise, Puglia, Sardegna, Sicilia, di Zone ad economia speciale (ZES), geograficamente delimitate e chiaramente identificate, collegate ad un porto "Core" inserito nelle reti TEN-T europee, con l'intento di favorire lo sviluppo della logistica marittima¹.

Il Documento di economia e finanza (DEF) "Strategie per una nuova politica della mobilità in Italia" per il 2019 prevede azioni di *policy* finalizzate al recupero della competitività economica del "sistema mare" in termini di produttività ed efficienza attraverso lo snellimento delle procedure amministrative, l'analisi degli investimenti pubblici e la promozione di nuove politiche commerciali dei porti, lo sviluppo delle reti di trasferimento e di logistica, anche con

¹ Per quanto concerne l'istituzione della ZES a Gioia Tauro si rinvia all'apposito paragrafo 5.7 della presente relazione.

interventi puntuali in tema di concessioni portuali e di tassazione delle operazioni riferite ai traffici marittimi, interventi poi rafforzati, a causa dell'emergenza pandemica Covid, nell'anno in corso.

Ad oggi non risulta realizzata l'ottimale pianificazione e coordinamento delle AdSP e la loro interconnessione con il sistema ferroviario nazionale, gli interporti, i nodi logistici, i centri merci e le piastre logistiche del Paese per competere sul panorama internazionale anche attraverso lo snellimento delle procedure amministrative e lo sviluppo delle Zone ad economia speciale (ZES) di cui si dirà oltre.

Quanto al sistema di tassazione dell'attività portuale, connotato secondo la normativa fiscale nazionale da un peculiare sistema di esenzione non condiviso in sede europea perché reputato in contrasto con la disciplina degli aiuti di Stato contemplata dal Trattato istitutivo, non risultano novità in ordine all'indagine della Commissione europea di cui si è già in passato riferito. Sono ancora in corso le interlocuzioni tra la Commissione Europea-Dg Concorrenza e il Ministero delle Infrastrutture e dei Trasporti che in una nota del 3 aprile 2018 aveva ribadito l'incompatibilità del regime di esenzione fiscale previsto nel nostro Paese con la disciplina comunitaria.

La Commissione Europea, con lettera del 15 novembre 2019, pubblicata sulla G.U. dell'UE in data 10 gennaio 2020, ha comunicato all'Italia la propria decisione di avviare il procedimento di cui all'art. 108, paragrafo 2, del TFUE.

Il Ministero dell'economia e delle finanze, in una logica di armonizzazione contabile degli enti pubblici, con decreto del Mef-Rgs del 29 maggio 2018 ha previsto l'avvio a regime anche per le AdSP della rilevazione SIOPE secondo le modalità previste dall'art. 14 della l. n. 196 del 2009². L'entrata in vigore della nuova codifica gestionale è avvenuta il 1° gennaio 2019.

Al riguardo appare ineludibile assicurare maggiore informazione e trasparenza nel processo di allocazione delle risorse pubbliche gestite, nonché il consolidamento e il monitoraggio dei conti della p.a. imprimendo la dovuta accelerazione all'emanazione del regolamento di cui all'articolo 4, comma 3, lettera b), del decreto legislativo 31 maggio 2011, n. 91 volto ad

² Ai sensi dell'art. 14, c. 6 della legge n. 196 del 2009, le amministrazioni pubbliche, con l'esclusione degli enti di previdenza, trasmettono quotidianamente alla banca dati Siope, tramite i propri tesorieri o cassieri, i dati concernenti tutti gli incassi e i pagamenti effettuati, codificati con criteri uniformi su tutto il territorio nazionale, e le banche incaricate dei servizi di tesoreria e di cassa e gli uffici postali che svolgono analoghi servizi non possono accettare disposizioni di pagamento prive della codificazione uniforme.

assicurare l'armonizzazione contabile degli schemi di bilancio dell'Autorità portuale (d.lgs. n. 196 del 2009).

Si ritiene qui di evidenziare, inoltre e per completezza, che l'art. 107 del recente decreto-legge 17 marzo 2020 n. 18 (c.d. decreto "Cura Italia"), a causa del perdurare della situazione di emergenza sanitaria derivante dalla diffusione pandemica del virus *Covid-19* e delle crescenti difficoltà economiche e organizzative che ne sono derivate, ha differito l'approvazione dei bilanci consuntivi 2019 degli enti pubblici non economici entro il mese di giugno 2020.

Il medesimo d.l. n. 18 del 2020, all'art. 92, comma 2, per contrastare e contenere le ricadute economiche negative derivanti dalla diffusione del *Covid-19* su tutto il territorio nazionale ed internazionale ha disposto la posticipazione del pagamento dei canoni e dei diritti portuali dovuti ai sensi del d.m. art. 36 cod. nav. e degli artt. 16-17 e 18 della legge n. 84 del 1994.

Ulteriori misure di sostegno agli operatori e alle imprese portuali sono state disposte dal d.l. 19 maggio 2020, n. 34 che ha ribadito la possibilità per le AdSP di ridurre l'importo dei canoni concessori dovuti per l'anno 2020, anche utilizzando il proprio avanzo di amministrazione.

Il richiamato provvedimento, sul lato occupazionale, prevede che le AdSP possono corrispondere, nell'ambito delle risorse disponibili, al soggetto fornitore di lavoro portuale di cui all'articolo 17 della legge 28 gennaio 1994, n. 84, un contributo massimo di euro 2 milioni per l'anno 2020, pari ad euro 60 per ogni dipendente e in relazione a ciascuna minore giornata di lavoro rispetto al corrispondente mese dell'anno 2019, per le mutate condizioni economiche degli scali del sistema portuale italiano conseguenti all'emergenza *Covid-19*. Al fine di ridurre gli effetti economici derivanti dalla diffusione del *Covid-19* e dalle conseguenti misure di prevenzione e contenimento adottate, il provvedimento prevede, inoltre, la proroga di due anni della durata delle autorizzazioni per la fornitura del lavoro portuale temporaneo, ai sensi dell'articolo 17 della legge 28 gennaio 1994, n. 84, la proroga di 12 mesi della durata delle autorizzazioni allo svolgimento delle operazioni portuali rilasciate ai sensi dell'articolo 16 della legge 28 gennaio 1994, n. 84, delle concessioni rilasciate ai sensi dell'articolo 36 del codice della navigazione e dell'articolo 18 della legge 28 gennaio 1994, n. 84, delle concessioni per la gestione di stazioni marittime e servizi di supporto a passeggeri, nonché delle concessioni per il servizio di rimorchio rilasciate ai sensi dell'articolo 101 del codice della navigazione. Il richiamato decreto-legge n. 34 del 2020 prevede, inoltre, l'applicazione a favore dei lavoratori operanti nei settori del magazzinaggio e supporto ai trasporti delle agevolazioni di cui ai

commi da 98 a 106 della legge 28 dicembre 2015, n. 208 (legge di stabilità 2016). Il provvedimento dispone, infine, un indennizzo per le ridotte prestazioni dalla società di ormeggiatori di cui all'articolo 14, comma 1- *quinquies*, della legge 28 gennaio 1994, n. 84 nel limite complessivo di euro 24 milioni per l'anno 2020. Per le sopramenzionate finalità è istituito presso il Mit un fondo, con una dotazione complessiva di euro 30 milioni per l'anno 2020. Al fine di far fronte alle fluttuazioni dei traffici portuali merci e passeggeri riconducibili all'emergenza Covid-19, fino allo scadere dei sei mesi successivi alla cessazione dello stato d'emergenza, le Autorità portuali possono, con provvedimento motivato, destinare temporaneamente aree e banchine di competenza a funzioni portuali diverse da quelle previste nei piani regolatori portuali vigenti.

Si rammenta che le AdSP, come da ultimo nel comunicato ISTAT pubblicato sulla Gazzetta Ufficiale – Serie generale n. 229 del 30 settembre 2019, sono inserite nel conto consolidato del bilancio dello Stato ai sensi dell'art. 1 c. 3 della l. n. 196 del 2009 tra le “Amministrazioni locali”. Si segnala che durante la fase istruttoria, si sono sottoposte all'Ente le criticità rilevate ed il Segretario generale dell'Ente ha comunicato in data 31 luglio 2019 di non aver nulla da osservare³.

³ Nota Corte dei conti prot. 29 luglio 2020 e nota Autorità di sistema portuale acquisita al protocollo della Sezione (2390 del 31 luglio 2020).

2. ORGANI DI AMMINISTRAZIONE E CONTROLLO

Per la composizione degli organi statutari si rimanda alla precedente relazione considerando che l'AP di Gioia Tauro è ancora retta da una gestione commissariale straordinaria a decorrere dall'aprile del 2014. Con d.m. 30 aprile 2014 n. 339, essendo scaduto il mandato del Presidente e gli ulteriori termini di proroga utili per concludere il procedimento di rinnovo della carica, è stato nominato un Commissario straordinario riconfermato con d.m. 30 ottobre 2014, n. 457. La gestione commissariale è stata ulteriormente rinnovata con il d.m. n. 134 del 2015 e, successivamente, con d.m. n. 156 del 7 maggio 2016 e "fino al completamento del percorso di riforma indicato dall'art. 8, c. 1, lettera f) della l. n. 124 del 2016 e comunque per un periodo non superiore a sei mesi decorrenti dalla data suddetta". Con riferimento alla richiesta avanzata dall'AP di avere notizie, nell'imminenza della scadenza della nomina, della proroga sulla gestione commissariale il Mit, con nota del 22 novembre 2016, ha evidenziato che "il Commissario straordinario, operando sulla base del decreto di nomina, con poteri e attribuzioni del Presidente, indicati dalla l. 28 gennaio 1994, n. 84 e successive modifiche, nelle more della nomina del Presidente della costituenda Autorità di sistema portuale, può considerarsi, in applicazione dell'art. 22, c. 1, del menzionato d.lgs. n. 169 del 2016, prorogato nei termini previsti dal precedente decreto di nomina".

Il protrarsi di tale situazione ben oltre la durata normale di una gestione straordinaria, non può non trovare soluzione con l'approvazione della norma che costituisce le AdSP dei Mari Tirreno meridionale e Ionio e quella dello Stretto, addivenendo, quanto prima, alla definizione dell'incerta situazione dell'Ente ed alla conseguente costituzione degli organi.

Le riunioni del Comitato portuale e del Collegio dei revisori dei conti nel 2019 sono state rispettivamente 3 e 9.

Compensi degli organi

Le spese impegnate per gli organi di amministrazione e di controllo dell'AP nel 2019 sono illustrate nella tabella n. 1.

Va segnalato che nel Rendiconto gestionale, titolo I delle spese correnti, l'importo relativo alla voce "Indennità e rimborso Comitato Portuale e Commissione consultiva" è da riferirsi esclusivamente al Comitato Portuale dato che per la Commissione consultiva non sono previste spese per la remunerazione dei suoi componenti.

Il totale complessivo della spesa per gli organi è in aumento del 5 per cento rispetto all'esercizio 2018 attestandosi nel 2019 a euro 319 mila.

L'importo complessivo dei compensi del Commissario straordinario e del Collegio dei revisori è aumentato del 7 per cento e del 2 per cento rispetto al 2018. Si evidenzia, al riguardo, che dal 1° gennaio 2018, non essendo stato ulteriormente prorogato il termine previsto dall'articolo 6, comma 3 del d.l. n. 78 del 2010, le decurtazioni degli emolumenti per gli organi non sono più previste.

Si evidenzia che con i decreti n. 348 del 2 agosto 2019 e n. 307 del 30 luglio 2020, il Ministro ha emanato due direttive di individuazione degli obiettivi finalizzati alla determinazione della parte variabile dell'emolumento dei Presidenti delle AdSP per gli esercizi 2019 e 2020. Dette direttive non risultano attribuire obiettivi ai vertici dell'AP di Gioia Tauro che in attesa della nomina e costituzione della nuova AdSP, continua, come detto, in regime di *prorogatio* la propria attività con una gestione commissariale da oltre cinque anni. Si prende positivamente atto che il 27 agosto 2020 è stato pubblicato dal Mit, con scadenza 27 settembre 2020, l'avvio di raccolta di manifestazioni di interesse per il conferimento, in via esclusiva e a tempo pieno, dell'incarico di Presidente di Autorità di sistema portuale.

Tabella 1 - Spese per gli organi

Descrizione	2017	2018	2019	Var. ass.	Var. %
Compensi e rimborsi spese Commissario straordinario	179.152	212.645	226.679	14.034	6,60
Compensi Collegio dei revisori	57.841	63.414	64.784	1.370	2,16
Gettone di presenza Comitato portuale	11.500	10.000	10.000	0	0,00
Contributi INPS (Commissario straordinario)	14.820	17.858	17.896	38	0,21
Totale	263.313	303.917	319.358	15.442	5,08

Fonte: elaborazione Corte dei conti su dati Ente

3. PERSONALE

3.1 Fabbisogno di personale, dotazione organica e personale in servizio

L'attuale dotazione organica, che non comprende il Segretario generale, si compone di 36 unità: 5 dirigenti, n. 6 di livello quadro e n. 25 di livello impiegato.

Anche nel 2019 l'Ente ha fatto presente che permangono carenze nella dotazione di personale - sensibili in ragione delle prospettive di sviluppo della nuova AdSP - tali da non assicurare la migliore gestione amministrativa delle attività.

Si prende atto della riorganizzazione avviata dall'AP nel 2019 finalizzata ad efficientare la macchina amministrativa.

Con decreto n. 91 del 6 agosto 2019 i settori relazioni esterne, *marketing* e promozione e affari legali sono stati collocati in linea di *staff* con il Presidente. Ciò, sempre secondo le dichiarazioni dell'Ente, al fine di consentire al Responsabile per la prevenzione della corruzione e all'avvocatura di agire in posizione di indipendenza rispetto alla struttura operativa. Si prende atto che, anche a seguito dei rilievi mossi dalla Corte nel precedente referto è stato adottato il piano triennale dei fabbisogni di personale (PTFP).

Nel 2019 è perdurato l'incarico *ad interim* di Segretario generale al dirigente dell'area tecnica, in essere dal 2015. Detto incarico è cessato soltanto di recente con decreto del Commissario straordinario n.18 del 18 febbraio 2020 di conferimento di incarico di un nuovo Segretario generale dell'Ente portuale all'esito di una procedura selettiva. L'attuale Segretario generale è stato assunto con contratto di lavoro di durata quadriennale con provvedimento di richiamo in servizio senza assegni da parte del Ministero della difesa.

La figura 1 riporta l'organigramma al 2019.

Figura 1 Assetto organizzativo

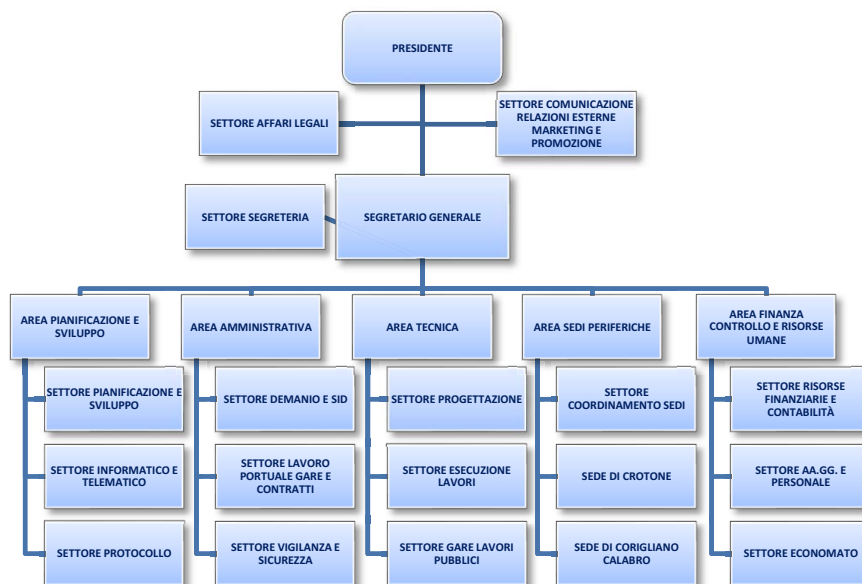

Fonte: Ente

Come evidenziato dalla tabella n. 2, alla fine del 2019, risultavano in servizio n. 25 unità di cui, in particolare, 3 dirigenti, 5 quadri e 17 impiegati di vari livelli.

Tabella 2 - Pianta organica e consistenza del personale

	Pianta Organica Delibera n. 71/2013	In servizio al 31.12.2017	In servizio al 31.12.2018	In servizio al 31.12.2019
Dirigenti	5	3	3	3
Quadri	6	5	5	5
Impiegati	25	17	17	17
Totale	36	25	25	25

Fonte: AP

L'età media del personale in servizio, come da seguente tabella n.3, è intorno ai 44 anni. Tale dato, come notato nella precedente relazione, potrebbe suggerire un'adeguata formazione, anche nel campo informatico, con eventuale riconversione rispetto alle nuove esigenze di contabilità, di realizzazione e manutenzione delle opere, di gestione, di vigilanza e controllo del demanio portuale.

L'AP ha avviato le procedure di reclutamento di tre figure dirigenziali e sei unità lavorative di diversa qualifica funzionale a tempo determinato.

Tabella 3 - Personale dipendente per fasce di età

Descrizione	FASCIA DI ETÀ'						Totale
	35-39	40-44	45-49	50-54	55-59	60-67	
Impiegati e Quadri	3	9	3	3	3	1	22
Dirigenti	-	1	1	-	-	1	3
Totale	3	10	4	3	3	2	25

Fonte: Ente

3.2 Costituzione del rapporto di lavoro del personale dipendente

Le Autorità portuali hanno natura giuridica di enti pubblici non economici come previsto dall'art. 1, c. 993, della l. n. 296 del 2006 e, da ultimo, dall'art. 7, c. 5, del d.lgs. n. 169 del 2016. Per quanto attiene ai principi generali ed alle norme di dettaglio a cui si informa la materia si rimanda alle precedenti relazioni⁴.

Si rammenta che, mentre il rapporto di lavoro ha carattere privatistico, per il reclutamento del personale degli enti pubblici non economici si impone il rispetto delle norme pubblicistiche in tema di pubblico concorso e di requisiti necessari per l'accesso alle diverse qualifiche⁵. Per il conferimento di incarichi dirigenziali, in particolare, non è possibile prescindere dal possesso del requisito della laurea (articoli 19 e 28 del d.lgs. n. 165 del 2001). Con delibera del Comitato portuale n. 116 del giorno 8 maggio 2018, l'AP, tenendo conto delle osservazioni mosse da questa Corte nelle precedenti relazioni, si è adottato il Regolamento per il reclutamento del personale, che ha ricevuto l'approvazione dal Ministero vigilante in data 6 giugno 2018 cui è seguita la predisposizione di bandi per la copertura di posti di varie qualifiche e profili professionali vacanti in pianta organica. Nel giugno 2020 si è proceduto alla trasformazione del contratto da tempo determinato in indeterminato del responsabile del settore affari legali, come previsto dall'art. 3 c.2 del regolamento per il reclutamento del personale dell'Autorità.

⁴ Si evidenzia, che la Corte dei conti, I^a Sez. Centr. Appello, Sent. n. 104 del 12 marzo 2013, ha ribadito l'applicabilità agli Enti portuali delle disposizioni previste dal d.lgs. n. 165 del 2001 in materia di reclutamento del personale.

⁵ La Corte dei conti è intervenuta con numerose delibere rese sia dalla Sezione Centrale di controllo di legittimità su atti del Governo, sia dalla Sezione del Controllo sugli Enti, ribadendo che le norme di cui al d.lgs. n. 165 del 2001 sono applicabili anche alle Autorità portuali, con conseguente vigenza della normativa in materia di incarichi esterni (Corte dei conti, Sez. centrale di controllo nn. 1/2010/P; 15/2010/P; 25/SCCLEG/2010/Prev., Corte dei conti, Sez. del controllo Enti, nn. 104 del 2015, 36 del 2017, Corte dei conti, Sez. Giur. Regione Liguria, n. 92 del 2017 e da ultimo Corte dei conti, Sez. Giur. Regione Liguria, n. 104 del 2018).

3.3 Costo del personale

Al personale dipendente dell'AP è stato applicato il c.c.n.l. dei lavoratori dei porti.

Il c.c.n.l. regola i rapporti di lavoro tra le imprese di cui agli articoli 16 e 18 della legge n. 84 del 1994 e successive modificazioni, le Autorità portuali, i soggetti di cui all'articolo 17 comma 2 (imprese), comma 5 (agenzie) della predetta legge ed il personale da esse dipendente, ivi compresi i lavoratori e i soci lavoratori delle imprese di cui all'articolo 21 della richiamata legge n. 84 del 1994. Il c.c.n.l. relativo alle annualità 2016-2018, è stato recepito con la deliberazione del Comitato portuale n. 97 del 2016, mentre la contrattazione a livello di Ente non è ancora ripresa ed è ancora vigente l'accordo sottoscritto il 9 gennaio 2006.

La tabella n. 4 riporta i dati relativi al costo del personale in aumento rispetto al 2018 del 2,4 per cento circa. Il costo per il Segretario generale grava per complessivi euro 94.890 in ragione del fatto che nel 2019 si tratta di un'indennità aggiuntiva alla retribuzione di un dirigente.

Tabella 4 - Costo del personale

Descrizione	2018	2019	Δ 19/18
Salari e stipendi	1.673.615	1.693.793	1,21
Oneri sociali	395.960	407.104	2,81
Trattamento di fine rapporto	132.385	131.512	-0,66
Altri costi	93.473	117.812	26,04
Totale	2.295.432	2.350.221	2,39

Fonte: elaborazione Corte dei conti su dati Ente

A seguito della soppressione per tutto il personale degli enti portuali in quanto quali amministrazioni pubbliche, dell'indennità di trasferta per missioni all'interno del Paese e delle indennità supplementari sui titoli di viaggio⁶, la voce "Indennità e rimborso spese per missioni" deve correttamente comprendere esclusivamente le spese ammesse al rimborso quali vitto, alloggio e pernottamento, biglietti di viaggio in treno, nave o aereo.

La voce "Altri costi", in aumento del 26 per cento sull'esercizio 2019, ricomprende l'affidamento del servizio per l'erogazione dei buoni pasto, l'adesione alla convenzione Consip "Servizi relativi alla gestione integrata della salute e sicurezza sui luoghi di lavoro", il versamento periodico alla Cassa sanitaria, l'effettuazione di esami clinici a favore dei dipendenti, l'incarico di responsabile del servizio di prevenzione e protezione e l'affidamento del servizio al medico competente. L'Ente ha motivato detto aumento, principalmente, per i

⁶ Ai sensi dell'art. 1, comma 213 della legge 23 dicembre 2005 n. 266 (Legge finanziaria 2006) e successive modifiche.

maggiori costi sostenuti per i servizi relativi alla gestione integrata della salute e sicurezza sui luoghi di lavoro, per il servizio di elaborazione cedolini e per il medico competente.

Le spese del personale hanno inciso sulle entrate correnti per il 14 per cento, mentre l'incidenza sulle spese correnti è stata del 26 per cento, in miglioramento rispetto alle percentuali del precedente esercizio.

Tabella 5 - Incidenza spesa del personale su entrate e uscite correnti

Descrizione	2017	Incidenza %	2018	Incidenza %	2019	Incidenza %
Spese personale	2.163.047	12,26	2.163.047	14,07	2.218.710	14,12
Entrate Correnti	17.648.430		15.368.978		15.713.092	
Spesa personale	2.163.047	28,41	2.163.047	25,56	2.218.710	24,80
Uscite Correnti	7.613.317		8.461.858		8.947.829	

Fonte: Ente

La tabella n. 6 evidenzia il costo medio unitario per ciascuna posizione professionale.

Tabella 6 - Costo medio unitario per posizioni professionali, 2019

Posizioni	Pianta Organica Approvata	Copertura effettiva dell'organico	Costo Annuo	Costo medio unitario
Segretario generale	1	1	94.890	94.890
Dirigenti	5	3	432.990	144.329
Quadri	6	5	527.487	105.497
Impiegati	25	17	1.053.128	61.948
Media totale	37	26	2.108.495	84.340

Fonte: Ente

La differenza del costo del personale tra conto economico (euro 2.350.221) e il costo del personale riportato nella Relazione annuale pari a euro 2.108.495 è dovuta all'accantonamento del trattamento di fine rapporto e alla voce altri oneri del personale che ricomprende i costi per le missioni, per l'Organismo Indipendente di Valutazione, le commissioni di concorso, le pubblicazioni, i buoni pasto e la cassa sanitaria obbligatoria. La differenza rispetto all'anno precedente è principalmente dovuta alle somme impegnate per l'Organismo Indipendente di Valutazione e per le spese relative ai bandi di concorso (commissioni e pubblicazioni).

3.4 Trasparenza e valutazione della "performance amministrativa"

Per quanto attiene alle premialità dell'esercizio 2019, come avvenuto nel 2018, tutti i dipendenti hanno avuto il riconoscimento della premialità aggiuntiva e l'ammontare complessivo dei premi è risultato in aumento del 10 per cento rispetto al 2018. Il premio di risultato relativo all'anno

2018 è stato pagato nell'anno 2019 e quello del 2019 nel 2020.

L'AP è destinataria delle disposizioni contenute nella l. n. 190 del 2012 e nei relativi decreti di attuazione, in particolare, delle indicazioni del Piano nazionale anticorruzione (PNA) per le parti dedicate agli enti pubblici non economici. Si ravvisa che per tutto il 2018 e fino al 2019 l'incarico di responsabile della prevenzione della corruzione e della trasparenza (RPCT)⁷ è stato ricoperto dal Segretario generale facente funzioni che ha mantenuto l'incarico di dirigente dell'area tecnica con competenze sui settori "progettazione", "esecuzione dei lavori", "gare d'appalto" e "programmazione".

L'Ente ha adottato il Piano triennale per la prevenzione della corruzione PTPC 2019-2021 (che subentra ai PTPC 2015-2017 e 2016-2018) ed ha pubblicato sul sito istituzionale le schede *standard* predisposte dall'ANAC, funzionali alla redazione della Relazione annuale⁸ sull'efficacia delle misure di prevenzione definite dal Piano triennale di prevenzione della corruzione (PTPC). Nella menzionata scheda emerge che, pur in regime di organico ridotto, il RPCT *pro-tempore* comunica aver posto in essere ogni utile azione volta a dare esecuzione e fattiva attuazione al PTPC nel convincimento che si tratti di un'attività perfezionabile ed in costante miglioramento per rendere, in concreto, l'Ente sempre più impermeabile ai rischi di vulnerabilità riconnessi al fenomeno corruttivo.

Con la deliberazione del Commissario straordinario n. 7 del 2019 è stato approvato il "Piano triennale di prevenzione della corruzione 2019-2021". Al riguardo si ricorda che il d.lgs. n. 97 del 2016 ha disposto la revisione e la semplificazione delle disposizioni in materia di prevenzione della corruzione, pubblicità e trasparenza e che, con la delibera n. 1208 del 22 novembre 2017, il Consiglio dell'ANAC ha approvato l'aggiornamento 2017 al Piano Nazionale Anticorruzione 2016 con significative novità concernenti trasparenza e *performance* amministrativa. In particolare, l'ANAC ha affermato che "pur rientrando la questione relativa al sistema di valutazione delle *performance* e degli OIV nelle dirette competenze del Dipartimento della Funzione Pubblica si ritiene che, considerato che le AdSP sono tenute al rispetto della l. n. 190 del 2012 e del d.lgs. n. 33 del 2013, debbano costituire gli OIV".

Nonostante ciò si deve osservare che, all'esito di apposite indagini di natura penale e contabile-

⁷ Incarico conferito con decreto del Commissario straordinario n. 10 del 2015 e, successivamente, prorogato con i decreti n. 78 del 2015 e n. 93 del 2016 fino alla nomina del Presidente ed alla successiva designazione del Segretario generale.

⁸ Ai sensi dell'art. 1, co. 14, l. n. 190 del 2012 - paragrafo 3.1.1., p. 30, del Piano nazionale anticorruzione.

amministrativa della Procura della Repubblica presso il Tribunale di Crotona e di quella presso la Sezione giurisdizionale per la Calabria di questa Corte, in merito alle autorizzazioni rilasciate e sui connessi canoni per accosti e soste nel Porto di Crotona, sono emersi profili di responsabilità amministrativa-contabile, oltreché disciplinare, a carico di alcuni dirigenti per mancati o ridotti introiti di somme dovute da terzi, nonché per pretesi ulteriori danni non materiali, suscettibili di restituzione o risarcimento, anche ai sensi dell'art. 185 c.p. e dell'art. 2059 del Codice civile.

Al riguardo è il caso di evidenziare che il RPCT deve trovarsi in una posizione di peculiare terzietà all'interno dell'Ente e di conoscenza dell'organizzazione e del funzionamento dell'amministrazione.

In ordine alla successiva nomina del nuovo RPCT nella persona del responsabile dell'Ufficio legale e contenzioso (decreto del Commissario straordinario n. 73 del 10 luglio 2019) l'Ente, preso atto delle osservazioni formulate da questa Corte nel referto 2017, ha evidenziato che detta nomina è temporanea e conseguente la ricognizione dell'organico in cui è emersa l'impossibilità di conferire tale incarico ai dirigenti ed ai quadri in servizio tutti incompatibili essendo gravati da attività gestionale, peraltro non delegabile ad altri stante la assoluta carenza di personale.

Si ravvisa inoltre la necessità di assicurare la pubblicazione sul sito istituzionale degli atti concernenti le concessioni portuali, i contratti e i piani industriali.

Con riferimento alla *performance* amministrativa l'AP, dando corso alle osservazioni mosse da questa Corte, ha evidenziato che il 2019 è stato il primo anno di adozione di un sistema di *performance management*. Con decreto commissariale n. 32 del 1° aprile 2019 è stato nominato il componente monocratico dell'OIV con un compenso di euro 15 mila annui per un triennio, cui è affidato il compito di attestare l'assolvimento degli obblighi di pubblicazione, validare la relazione sulla *performance*, di relazionare sul funzionamento complessivo del Sistema di valutazione, trasparenza e integrità dei controlli interni (art. 14, c. 4, lett. a) e c), d.lgs. n. 150 del 2009). Con decreto commissariale n. 125 del 2019 si è proceduto all'adozione del Piano della *performance* 2019- 2021. Si raccomanda il rispetto del principio di differenziazione e un'attenta valutazione delle prestazioni al fine della corresponsione della premialità. Si raccomanda il rispetto dei principi di valutazione delle prestazioni con conseguente riconoscimento del merito e differenziazione nella corresponsione delle premialità, anche con riguardo al

riconoscimento di *ad personam* e/o superminimi onnicomprensivi⁹. Si osserva che per quanto attiene alle premialità dell'esercizio 2019, come avvenuto nel 2018, tutti i dipendenti hanno avuto il riconoscimento della premialità aggiuntiva e che l'ammontare complessivo dei premi è risultato in aumento del 10 per cento rispetto al 2018. Il premio di risultato relativo all'anno 2018 è stato pagato nel 2019 e quello del 2019 nel 2020. Gli importi indicati sono pertanto a carico rispettivamente dei bilanci 2019 e 2020.

Il premio assegnato al Segretario generale facente funzioni, che ha continuato a rivestire anche l'incarico di dirigente dell'area tecnica, è pari al 8 per cento del totale.

La tabella n. 7 indica i premi erogati, in osservanza dei provvedimenti interni¹⁰, nell'esercizio 2019 raffrontati con quelli corrisposti nell'esercizio 2018.

Tabella 7 - Premi produttività erogati

Descrizione	2018			2019			Δ 19/18
	Personale in servizio	Premi erogati*	IMPORTI	Personale in servizio	Premi erogati*	IMPORTI	
Impiegati	17,00	17,00	185.856	7	7	195.929	5,42
Quadri	5,00	5,00	77.620	5	5	78.461	1,08
Dirigenti	2,00	2,00	40.000	2	3	59.000	47,50
Totali	24,00	24,00	303.476	24	25	333.390	9,86
Segretario generale	1,00	1,00	30.000	1	1	30.000	-
Totali	25,00	25,00	333.476	25	26	363.390	8,97

Fonte: Ente

* Un premio per singolo dipendente.

Per quel che riguarda gli adempimenti di cui al d.lgs. n. 33 del 2013 l'AP ha provveduto a pubblicare, nell'apposita sezione "Amministrazione trasparente" del sito istituzionale, copia del referto al Parlamento della Corte dei conti degli esercizi precedenti.

3.5 Collaborazioni esterne e consulenze

Anche nel 2019, analogamente a quanto rilevato nel 2018, non risultano imputate spese per consulenze ed analoghe prestazioni. Purtuttavia nel 2019 sono stati affidati incarichi professionali riguardanti per lo più servizi attinenti l'architettura e l'ingegneria la cui spesa risulta ricompresa nel quadro economico per la realizzazione delle opere nell'ambito del titolo II del bilancio, come evidenziato dalla seguente tabella.

⁹ L'art. 4.2 del vigente Ccnl dispone che per particolari posizioni, incarichi ricoperti stabilmente e/o per consolidati meriti specifici o traguardi significativi conseguiti dal personale può autonomamente riconoscere allo stesso eventuali premi "*ad personam*" e/o superminimi onnicomprensivi, tenuto conto della situazione strutturale-organizzativa e dell'andamento economico-finanziario dell'Ente.

¹⁰ Con determinazione n. 11 del 12 gennaio 2017 il Segretario generale ha approvato l'erogazione del premio per il raggiungimento degli obiettivi per l'anno 2016.

Tabella 8 - Collaborazioni esterne e consulenze

ESTREMI DECRETO DI CONFERIMENTO	OGGETTO	DATA INIZIO	DATA FINE	COSTO	FONTE DI FINANZ.	PROGETTO CORRELATO - ATTIVITA'
n. 5 del 23 gennaio 2013	Servizio inerente al Collaudo tecnico amm.vo in corso d'opera	21/06/2017	lavori in corso	33.450	Fondi Mit legge 296/06	Realizzazione capannone industriale Zona Franca del Porto di Gioia Tauro ex Isotta Fraschini"
n. 5 del 23 gennaio 2013	Servizio inerente al Collaudo Statico in corso d'opera	18/07/2017	lavori in corso	39.135	Fondi Mit legge 296/06	Realizzazione capannone industriale nella Zona Franca del Porto di Gioia Tauro ex Isotta Fraschini"
n. 29 del 21 aprile 2015	Collaudo tecnico amministrativo in corso d'opera	28/02/2016	10/07/2019	12.000	Fondi FON 2014-2020	Adeguamento del tratto di banchina nord esistente ai nuovi tratti di banchina nord in fase di esecuzione e relativo approfondimento dei fondali
n. 29 del 21 aprile 2015	Adeguamento del tratto di banchina nord esistente ai nuovi tratti di banchina in fase di esecuzione e relativo approfondimento dei fondali			27.000		
n. 63 del 2 ottobre 2015	Adeguamento strutturale banchine e realizzazione della terza via di corsa	12/10/2015	09/04/2018	39.417	Fondi Mit l. n. 296/06	Realizzazione piattaforma strutturale atta a ricevere <i>scammer</i>
n. 79 del 10 agosto 2016	Progettazione definitiva esecutiva e di coordinatore di sicurezza	20/10/2016	20.07.2018	10.000	Bilancio Ente	Progettazione bacino di carenaggio
n. 8 del 31 gennaio 2018	Adeguamento studio fattibilità progetto bacino carenaggio	12/02/2018	01/03/2018	5.500	Bilancio Ente	Analisi bilanci societari e di asseverazione dei relativi atti nell'ambito dell'attività di accertamento avviata dall'Autorità Portuale di Gioia Tauro" ai sensi del comma 8 dell'art.18 della legge 84/94 e s.m.i
n. 57 del 2 agosto 2018	Analisi di bilanci societari e di asseverazione dei relativi atti	08/08/2018	23/11/2018	17.500	Bilancio dell'Ente	Analisi bilanci societari e di asseverazione dei relativi atti nell'ambito dell'attività di accertamento avviata dall'Autorità Portuale di Gioia Tauro" ai sensi del comma 8 dell'art.18 della legge 84/94 e s.m.i
n. 32 del 1° aprile 2019	Componente monocratico dell'Organismo Indipendente di Valutazione			45.000	Bilancio ente	Valutazione <i>performance</i>
n. 41 del 15 aprile 2019	Progettazione esecutiva coordinatore sicurezza progetto "Rifiorimento mantellata e ricostruzione muro paraonde molo foraneo del porto vecchio - Porto di Crotone"	14/05/2019	30/09/2019	36.698	Bilancio Ente	progettazione definitiva esecutiva coordinatore sicurezza progetto "Rifiorimento mantellata e ricostruzione muro paraonde molo foraneo del porto vecchio - Porto di Crotone"
n. 43/2019	Componente commissione giudicatrice valutazione offerte tecniche e offerta economica e temporale affidamento servizio inerente "Lavori di manutenzione triennale mediante 18 interventi, sei per ogni annualità, dei fondali del porto di Gioia Tauro tramite lo spianamento delle dune sottomarine"			3.000	Bilancio Ente	
n. 45 del 21 maggio 2019	Direttore Operativo all'interno dell'ufficio direzione dei lavori	29/05/2019	lavori in corso	25.000	Bilancio Ente	Realizzazione di una piattaforma integrata di servizi mirata a offrire agli utenti e agli operatori del Porto di Gioia Tauro una vasta gamma di servizi informativi ad alto valore aggiunto
n. 86 del 23 luglio 2019	Indagine tecnico-peritale procedura giurisdizionale da C.R.G.T. S.r.l. contro l'AP pendente presso il Tribunale Civile di Palmi (RC), con prima udienza prevista per il giorno 24/10/2019	Ad acta		15.860	Bilancio dell'Ente	Redazione perizia giurata
n. 136 del 15 nov. 2019	Affidamento diretto a professionista esterno per Attività Supporto giuridico al Responsabile del Settore Legale	Ad acta		45.000	Bilancio dell'Ente	Redazione di uno o più pareri legali <i>pro veritate</i> relativi alle questioni giuridico-amministrative relative alle concessioni portuali

L'incarico di esperto bilanci societari per euro 17.500 è stato affidato ai sensi dell'art. 36, comma 2, lettera b) del Codice appalti, quale sotto soglia, il 2 febbraio 2018.

Si ribadisce l'importanza dell'istituzione di un albo di operatori economici per l'affidamento di lavori, servizi e forniture sottosoglia che deve tener conto degli aggiornamenti introdotti dal decreto legislativo 19 aprile 2017, n. 56 e dalla delibera del ANAC n. 206 del 1° marzo 2018 in particolare, in materia, di valore stimato dell'appalto, di affidamento diretto, criteri di selezione, scelta del contraente e obbligo di motivazione, di confronto competitivo, di procedura negoziata per lavori pari o superiori a euro 150.000 e inferiori a euro 1.000.

È stato affidato un incarico diretto per attività di supporto giuridico per un importo pari a euro 45 mila su questioni giuridico-amministrative relative alle concessioni portuali (subingresso, mantenimento dei canoni concessioni in misura dimezzata, ecc.).

Ai sensi del d.lgs. n. 33 del 2013, i dati relativi agli incarichi sono pubblicati sul sito, sezione "Amministrazione Trasparente", sottosezione "Consulenti e collaboratori - incarichi".

Con riferimento ai patrocini legali l'Ente ha fatto presente che nel 2019 si è avvalsa dell'Avvocatura dello Stato.

Il responsabile per la prevenzione e la trasparenza ha comunicato, inoltre, che nel 1° semestre 2020 i dirigenti dell'Ente non hanno conferito incarichi di consulenza.

4. PIANIFICAZIONE E PROGRAMMAZIONE

Gli strumenti di pianificazione e programmazione (Piano regolatore portuale, Programma triennale delle opere pubbliche e Piano operativo triennale) attualmente previsti dalla legge portuale devono essere rielaborati alla luce di quanto disposto dalle più recenti discipline UE e nazionali e, nello specifico, di quanto previsto dal Piano generale dei trasporti e della logistica (PGTL) e dal documento pluriennale di pianificazione (DPP). Il Piano operativo triennale (POT), soggetto a revisione annuale, individua le linee di sviluppo delle attività portuali e gli strumenti da utilizzare con le risorse finanziarie disponibili e secondo un ordine di priorità che dia conto del diverso livello di interesse ed urgenza assegnato a ciascun intervento.

Il PGTL definisce obiettivi e strategie delineando una visione di medio-lungo periodo (2030) del sistema della mobilità e della logistica nazionale sulla base del quale saranno individuati i fabbisogni di infrastrutture attraverso strumenti quantitativi di valutazione della domanda di mobilità e del livello di effettivo utilizzo delle infrastrutture. In attesa dell'aggiornamento del PGTL, di cui al d.p.r. n.14 marzo 2001, gli obiettivi della politica nazionale sono desunti dal documento del Mit allegato al Documento di programmazione economica e finanziaria. In particolare, per il 2018 si rinvia al documento "Strategie per una nuova politica della mobilità in Italia".

4.1 Piano regolatore portuale (PRP)

Il Piano regolatore portuale (PRP) di Gioia Tauro non è ancora stato approvato a causa della mancanza dei prescritti pareri del Consiglio superiore dei lavori pubblici e del Dipartimento politiche dell'ambiente della Regione Calabria. Anche i PRP dei porti di Crotone e Corigliano Calabro, per carenza dell'espressione dei pareri degli enti territoriali (Comune e Camera di Commercio) non risultano approvati.

Come espresso nelle precedenti relazioni, si ribadisce l'esigenza dell'approvazione del nuovo Piano regolatore di sistema portuale che costituisce strumento fondamentale per la corretta pianificazione dello sviluppo strutturale dell'ambito portuale. Il nuovo approccio alla pianificazione strategica portuale dovrà essere sintetizzato attraverso un nuovo Documento di pianificazione strategica di sistema portuale (DPSS) che definirà la *vision* generale sull'assetto del sistema portuale e le linee di intervento che, nel corso dei prossimi anni, riguarderanno i porti di Gioia Tauro, Crotone, Corigliano e Palmi, sia dal punto di vista strategico sia dal punto

di vista delle politiche energetiche e ambientali, Si tratta di strumenti indispensabili per definire gli obiettivi di sviluppo e i contenuti sistemici di pianificazione individuando e perimetrando le aree destinate a funzioni strettamente portuali e retro-portuali, le aree di interazione porto-città e i collegamenti infrastrutturali di ultimo miglio di tipo viario e ferroviario coi singoli porti del sistema urbano, il potenziamento delle infrastrutture di collegamento con le altre reti di trasporto su ferro, su gomma e aeree anche ai fini della loro integrazione ai Corridoi europei e alle rotte del commercio internazionale.

L'Ente ha dichiarato che a causa del mancato insediamento dei nuovi organi di *governance* dell'AdSP, "non è stato possibile pianificare le attività ... e rielaborare *ex novo* il Piano regolatore di sistema portuale e redigere il Documento di pianificazione strategica (DPSS)".

4.2 Piano operativo triennale (POT)

Le strategie di sviluppo e gli interventi per garantire il rispetto degli obiettivi prefissati sono individuati, in coerenza con il PRP, nell'ambito del Piano operativo triennale (POT)¹¹ che ha la funzione di indicare l'insieme degli interventi finalizzati al conseguimento degli obiettivi operativi ed il previsto fabbisogno finanziario per gli investimenti, con la finalità di proporre al Mit e alle amministrazioni locali il quadro delle attività e delle opere da realizzare.

L'aggiornamento del POT 2020 - 2022 approvato con delibera n. 133 del 2019 lega la pianificazione degli interventi alle previsioni del Piano strategico nazionale della portualità e della logistica (PSNSPL) al Patto per lo sviluppo della Regione Calabria¹², alla programmazione regionale POR Fondo di sviluppo e coesione 2014-2020 e al DEF 2019. L'Ente ha dato evidenza delle coperture dei fabbisogni di spesa complessivamente quantificate in oltre euro 133 milioni dei quali euro 97,84 milioni per lo sviluppo infrastrutturale del Porto di Gioia Tauro (nel 2018 erano previsti oltre euro 109 milioni, nel 2017 oltre euro 191 milioni). La seguente tabella evidenzia il complesso degli interventi programmati per l'ottimizzazione dell'efficienza infrastrutturale¹³.

¹¹ Ai sensi dell'art. 9, c. 3, lettera a) della l. n. 84 del 1994.

¹² Sottoscritto il 30 aprile 2016 tra il Governo e la Regione Calabria.

¹³ Gli interventi evidenziati in giallo sono rivolti al miglioramento della capacità delle banchine, quelli in verde al miglioramento della capacità dei piazzali, quelli in arancione al miglioramento della intermodalità e della logistica mentre quelli in azzurro all'ottimizzazione della security portuale, dei controlli sanitari e doganali.

Tabella 9 – Interventi programmati nel POT -2020-2022 con fonte di finanziamento

Interventi programmati Gioia Tauro	Importo totale	Previsione di spesa			Fonte di finanziamento
		2020	2021	2022	
Bacino di carenaggio - Impianto Industriale	40	20	20	0	Avanzo vincolato
Resecuzione banchine di ponente tratti G-H-1	20	0	20	0	l. 166/2002 Mit
Dragaggio	4,4	4,4	0	0	Mit
Adeguamento portanza pavimentazione banchina tratto C	3	3	0	0	Bilancio 2020 avanzo
Bitte a banchine levante per sicurezza attracco navi porta container	1	1	0	0	Bilancio 2020 avanzo
Polo del freddo - Zone Economica Speciale - infrastrutture	5	0	0	5	Mit
Ripristino dello stato dei luoghi lungo le anse del deposito costiero	2	2	0	0	avanzo vincolato
Impianti buncheraggio-rifornimento LNG dir 2014/94/Ue	8	0	5	3	Mit
Reti materiali e viabilità	3,5	2	1,5	0	F.do perequativo IVA
Manutenzione impianti illuminazione lotti 1- 2 - 3	0,6	0,2	0,2	0,2	F.do perequativo IVA
Viabilità Comune Gioia Tauro accesso porto (opera compensativa)	0,5	0,5	0	0	Bilancio 2020
Manutenzione aree a verde	0,2	0,2	0	0	Bilancio 2020 avanzo
Manutenzione viabilità stradale e segnaletica lotto 1-lotto 2 -lotto 3	2	1	1	0	Fondo perequativo +
Adempimenti gestionali, potenziamento sistemi security	1	0,5	0,6	0	Avanzo vincolato
15-Realizzazione struttura ispezione transfrontaliera PED/P01	2	2	0	0	Avanzo vincolato
16- Lavori di sopraelevazione e ristrutturazione sede dell' AP	0,7	0,7	0	0	Bilancio 2020 avanzo
17 - Realizzazione alloggi di servizio per le Capitaneria Porto	2,57	2,57	0	0	Regione AdP MISE
18- Realizzazione piattaforma aerea installata telaio 72 m altezza	1,37	1,37	0	0	Regione AdP MISE
Fabbisogno interventi POT 2020-2022	97,84	41,44	48,3	8,2	
Interventi programmati Crotone	Importo totale	Previsione di spesa			Fonte di finanziamento
Rifacimento mantellata, ricostruzione muro paraonde molo foraneo	2	1	1	0	Regione Avanzo
Realizzazione banchina mobile per unità pescherecci	2	2	0	0	Bilancio 2020 Avanzo
Caratterizzazione fondali porto	0,5	0,5	0	0	Bilancio 2020 Avanzo
Realizzazione prosecuzione molo foraneo porto vecchio	7	7	0	0	Regione Avanzo
Risanamento paramento verticale e degli arredi portuali banchine	1	1	0	0	Bilancio 2020 Avanzo
Realizzazione impianto antincendio	0,85	0,85	0	0	Bilancio 2020 Avanzo
Rifacimento pavimentazione piazzali portuali	0,8	0,8	0	0	Bilancio 2020 Avanzo
Demolizione gru	0,15	0,15	0	0	Bilancio 2020 Avanzo
Riorganizzazione viabilità, canalizzazione flussi veicolari da e per il	0,4	0	0	0,4	Bilancio 2020 Avanzo
Ripristino impianti illuminazione moli sottoflutti e foraneo	0,4	0,4	0	0	Avanzo vincolato
Fabbisogno interventi POT 2020-2022	15,1	13,7	1	0,4	
Interventi programmati Corigliano	Importo totale	Previsione di spesa			
Riorganizzazione viabilità veicolare da e per il porto	0,8	0,8	0	0	Avanzo vincolato
Rimozione pontile lungo il banchinamento della Lega Navale	0,1	0,1	0	0	Bilancio 2020 Avanzo
Completamento recinzione portuale I	0,5	0,5	0	0	Avanzo vincolato
Risanamento del paramento verticale delle testate dei moli Nord e	1,4	7	0	0	Mit
Realizzazione banchina nord e del piazzale per navi crociera. 1° lotto	8,1	1	0	0	Bilancio 2020 Avanzo
Realizzazione banchina nord e del piazzale per navi crociera. 2° lotto	4,1	0,8	0	0	Bilancio 2020 Avanzo
7- Manutenzione impianti illuminazione torri faro	0,45	0,45	0	0	Fondo perequat.+IVA
8 - Lavori di rifacimento della pavimentazione in asfalto dei piazzali	0,45	0	0,45	0	Mit
Lavori di completamento della viabilità di accesso al fanale verde 11	1	0	1	0	Mit
Fabbisogno interventi POT 2020-2022	15,9	10,65	0,45	0	
Interventi programmati Palmi	Importo totale	Previsione di spesa			
Lavori di completamento delle banchine di riva del porto in località	4	0,5	2	1,5	Regione Calabria e
sistemazione e riqualificazione del porto in /oca/iM Taureana di	0,5	0,5	0	0	Avanzo vincolato
Fabbisogno interventi POT 2020-2022	4,5	0,5	2	1,5	
Totale fabbisogno interventi AP POT	133,34	66,29	51,8	10,1	

Fonte: Elaborazione Corte dei conti su dati Ente importi espressi in milione di euro.

4.3 Programma triennale delle Opere (PTO)

Il Programma triennale e l'elenco annuale dei lavori predisposti dall'Ente ed i loro valori sono riassunti nella seguente tabella che indica le risorse destinate alle opere pubbliche nel triennio.

Tabella 10 - Risorse stanziare nel Programma triennale dei lavori pubblici

	2017-2019	2018-2020	2019-2021
	(bil. prev. 2017)	(bil. prev. 2018)	(bil. prev. 2019)
Stanziamenti di bilancio	32.650.000	65.000.000	152.540.000*

Fonte: Ente

* euro 95 milioni da risorse proprie euro 57,54 milioni circa da non meglio precisata "Altra tipologia".

L'Ente ha riferito che per tutti gli interventi previsti nella prima annualità esiste almeno lo studio di fattibilità come rilevabile dalle schede allegate ai programmi triennali mentre per gli anni successivi i dati esposti per le entrate e le uscite sono stati sostanzialmente dimensionati sul prevedibile andamento delle attività ipotizzato dall'Ente per i prossimi anni.

5. ATTIVITÀ

Già nelle precedenti relazioni si è sottolineato come la posizione geografica del Porto di Gioia Tauro, mediana lungo la direttrice Suez – Gibilterra e baricentrica nel mar Mediterraneo, lo ha caratterizzato quale scalo di *transhipment* (il *transhipment*, o trasbordo, è la spedizione di merci o contenitori a una destinazione intermedia per essere spediti successivamente ad un'altra destinazione di contenitori fino ad assumere il ruolo *leader* nel settore), attirando l'interesse di primarie compagnie specializzate nella logistica a mezzo *container* e nella navigazione mercantile.

Tuttavia, il mancato sviluppo dell'infrastruttura logistica del retroporto ha scalfito questo vantaggio rispetto ad altri *competitor* nazionali ed europei nel Mediterraneo, dove transita quasi un terzo dei traffici mondiali. È necessario accelerare gli investimenti in impianti e servizi favorendo lo sviluppo sostenibile ed integrato con l'utilizzo pieno dei fondi a disposizione.

Negli scenari geoeconomici che si vanno delineando a livello globale e, in particolar modo, nella nuova definizione dei flussi di traffico nel bacino del Mediterraneo, un'opportunità è offerta dalla possibilità di diversificare l'offerta di servizi portuali prevedendo (oltre al *transhipment*) l'integrazione tra le attività *Deep-sea shipping* (DSS) e quelle *Short sea shipping* (SSS)¹⁴. Ciò garantirebbe lo sviluppo di una limitrofa area industriale nella quale imprese manifatturiere possano operare, in ambito di Zona economica speciale (ZES), con indubbi riflessi positivi sotto il profilo dello sviluppo economico, accrescendo gli interscambi commerciali lungo corridoi longitudinali e trasversali della rete europea TEN-T.

Durante l'emergenza pandemica mondiale del Covid 19 che ha bloccato tutti i traffici, il porto ha inteso sfruttare i propri spazi quale deposito per i *container* fermi. Ciò, secondo quanto riferito in atti, ne ha garantito rinnovata centralità nelle strategie globali ed ha visto accedervi le più grandi navi del mondo.

Compito della nuova AdSP è anche quello di identificare in anticipo i nuovi flussi di traffico che attraversano corridoi logistici trasversali al bacino Mediterraneo, acquisendo i quali si potrebbero superare le difficoltà dovute sia al congestionamento dei traffici nei corridoi della

¹⁴ Lo *Short Sea Shipping*, navigazione di corto raggio, va distinto dalla navigazione di lungo raggio *Deep Sea Shipping* (DSS) che si riferisce alla navigazione sulle rotte di maggiore distanza e in genere per grossi quantitativi di merce trasportate fra i diversi continenti, ove – con grandi navi – si trasferiscono quantità e mezzi di dimensioni maggiori. Lo sviluppo dello SSS costituisce uno degli obiettivi strategici della politica dell'UE in materia di trasporti, in quanto sostegno alla intermodalità volta a ridurre la congestione stradale e ridurre i tassi di incidentalità e inquinamento e a migliorare l'efficienza del trasporto merci sotto il profilo logistico ed economico, in termini di tempi, costi e rispetto dell'ambiente.

core network europea sia allo sviluppo del corridoio Berlino-Palermo della rete TEN-T dell'UE.

5.1 Gestione del demanio portuale

Il demanio portuale deve essere oggetto di programmazione ed è gestito attraverso l'affidamento di concessioni afferenti singole aree e banchine ai sensi dell'art. 18 della richiamata l. n. 84 del 1994¹⁵.

L'uso esclusivo delle aree portuali per lo svolgimento delle operazioni e l'erogazione dei servizi risulta ancora affidato ai terminalisti per lo più non attraverso bandi di gara ma attraverso la presentazione di mere istanze da parte dei soggetti interessati alle quali segue l'invito dell'Ente a presentare eventuali domande concorrenti. Critiche a tale gestione sono già state espresse nelle precedenti relazioni, ma pur considerando quanto già fatto si confida che con l'avvio della AdSP si individuino più ampi spazi di positivo coinvolgimento del mercato. Sulle proroghe, come detto, è di recente intervenuta la normativa d'urgenza Covid.

Le concessioni demaniali portuali rientrano nello schema delle concessioni di beni pubblici e devono, pertanto, essere assegnate nel rispetto del principio di concorrenzialità e di idonee forme di pubblicità oltre che secondo le indicazioni contenute nell'emanando decreto Mit, allo stato non adottato.

Come espresso nelle precedenti relazioni - coerentemente con il consolidato indirizzo giurisprudenziale in materia - si ritiene che ai procedimenti concessori di beni pubblici di rilevanza economica, quale un'area demaniale marittima, debbano applicarsi i principi discendenti dall'art. 81 del Trattato UE e dalle direttive comunitarie in materia di appalti, per non violare i *"principi nazionali e comunitari in materia di evidenza pubblica e libera concorrenza"* (principi recepiti nel Codice dei contratti pubblici) trattandosi di contratti attivi che offrono un'occasione di lucro a soggetti operanti sul mercato.

Nell'Allegato VIII (Strategie per una nuova politica della mobilità in Italia) al Documento di economie e finanza 2019 è stato espressamente previsto il *"riordino delle concessioni portuali attraverso la revisione generale del sistema delle concessioni demaniali marittime, per*

¹⁵ L'art. 18 prevede la concessione delle aree demaniali e le banchine comprese nell'ambito portuale ad imprese previamente autorizzate all'espletamento delle operazioni portuali. Sono sottoposte a concessione la realizzazione e la gestione di opere attinenti alle attività marittime e portuali collocate a mare nell'ambito degli specchi acquei esterni alle difese foranee, anch'essi da considerarsi a tal fine ambito portuale, purché interessati dal traffico portuale e dalla prestazione dei servizi portuali anche per la realizzazione di impianti destinati ad operazioni di imbarco e sbarco rispondenti alle funzioni proprie dello scalo marittimo, come individuati ai sensi dell'articolo 4, comma 3, della legge n. 84 del 1994.

semplificare i processi e connotare l'attività di gestione del demanio per il suo chiaro contenuto economico e per la valenza strategica che riveste per lo sviluppo e la crescita del porto e delle attività indotte, garantendo uno sviluppo dei sistemi portuali reciprocamente integrato".

L'Ente ha di recente adottato il regolamento per l'utilizzo delle aree e dei beni appartenenti al demanio marittimo (delibera n. 136 del 2020 del Comitato portuale) richiamando criteri di trasparenza, snellezza e non contraddizione. Elementi qualificanti del regolamento sono la informatizzazione e digitalizzazione delle procedure e la interconnessione con il Sistema informativo demanio (SID) con riflessi positivi sull'organizzazione amministrativa del catasto demaniale marittimo, anche a scopi fiscali. L'art. 10, prevede l'affidamento della concessione ad iniziativa dell'Ente con procedura ad evidenza pubblica, avviata d'ufficio previa pubblicazione di apposito avviso a termini di quanto previsto dall'art. 2.7 della delibera n. 57 del 2018 dell'Autorità di regolazione dei trasporti.

Questa Corte ribadisce, l'invito a vigilare affinché nell'affidamento di tali concessioni non si verificino concentrazioni suscettibili di ridurre in modo sostanziale e durevole la concorrenza, con conseguenze negative nell'offerta dei servizi e nei prezzi o, comunque, con applicazione di condizioni svantaggiose per le controparti.

Il Commissario dell'AP, come evidenziato nel precedente referto, aveva avviato un'istruttoria amministrativa tesa a verificare, il rispetto degli impegni da parte della principale società concessionaria e ad accertare l'eventuale sottoutilizzazione del *terminal*, per verificare la sussistenza dei requisiti per il mantenimento del vigente assetto delle concessioni e autorizzazioni con la società terminalista¹⁶. L'Ente ha comunicato che dall'istruttoria è emerso che la mancata ripresa della *leadership* del Porto di Gioia Tauro, pur non trascurando il fattore della crisi generale del *transhipment*, era anche dovuta al mancato rispetto degli impegni presi da parte del principale Concessionario nell'atto di concessione e alla obsolescenza delle dotazioni di attrezzature del *terminal* che avevano portato al non raggiungimento degli

¹⁶ La Società terminalista si insediò nel 1993 a seguito della sottoscrizione di un protocollo di intesa con lo Stato, finalizzato all'apertura del *terminal* di *transhipment* con aspettativa di volumi di traffico non inferiori a un milione di TEU e posti di lavoro per 450 lavoratori. Si rammenta che, nel 2003, il medesimo terminalista ha ottenuto l'ulteriore concessione di banchine e piazzali con l'impegno programmatico di movimentare almeno 4,5 milioni di TEU all'anno. Si tratta di due di superfici, aree e banchine, su cui svolgere attività portuale autorizzata (incluse fra le 7 autorizzate) rispettivamente di:

– 1.558.047,16 mq (1.076.501,45 mq nel 1996 all'atto della concessione per la durata di 40 anni, 58.600,00 mq con atto suppletivo nel 2000; 351.164,71 mila con atto suppletivo nel 2003, 33.350,00 mq con atto suppletivo nel 2009 e 39.931 mq con ulteriore atto suppletivo nel medesimo anno. Ai sensi dell'art. 42 del Codice della Navigazione l'Ente ha provveduto a revocare la concessione per 1.500 mq per ospitare il sedime della Sede della Polizia di frontiera);

– 240.658 mq (214.681 mq circa all'atto della concessione demaniale marittima per trent'anni nel 2000 con scadenza 2030, 25.977 mq con atto suppletivo del 1° dicembre 2005.

obiettivi e al progressivo calo dei volumi del traffico merci¹⁷. A fronte di ciò l'Ente ha avviato un contenzioso con il principale concessionario del porto per dichiarare la decadenza della concessione. Successivamente a tale iniziativa (25 maggio 2019), il concessionario ha formalizzato un Piano d'impresa integrativo che contempla anche il trasferimento delle proprie quote societarie nonché un significativo piano di investimenti (rinnovo delle gru con alcune di elevata portata) e l'inserimento del Porto di Gioia Tauro nella linea di navigazione degli *Ultra Large Container*, ottenendo così l'archiviazione di detto procedimento di decadenza. Fermo restando l'obbligo di accertamento di eventuali danni arrecati all'Ente dal pregresso calo dei volumi per cause eventualmente riconducibili ad inadempienze del concessionario, discendono da tale situazione in capo all'Ente più stringenti obblighi di controllo del rispetto del contratto di concessione e del correlato Piano di impresa.

5.1.1 Canoni demaniali

Per il corrente anno, con ordinanza del Commissario n. 4 del 4 maggio 2020 a causa dell'emergenza sanitaria, è stato posticipato al 31 ottobre ed al 30 novembre, senza applicazione di interessi, il pagamento dei canoni demaniali *ex art.* 92 co. 2 del d.l. n. 18 del 2020.

I dati relativi all'accertamento dei canoni demaniali nell'anno in osservazione, come riporta la seguente tabella, sono in crescita attestandosi a euro 3,3 milioni (euro 3 milioni nel 2018). Al contempo, però, si osserva un lieve peggioramento della capacità di riscossione dell'Ente, che passa da una percentuale del 74 per cento nel 2017 al 72 per cento del 2019. Appare necessaria un'attività di rafforzamento di tale funzione.

Tabella 11 - Andamento dei canoni demaniali

Canoni di concessione delle aree demaniali e delle banchine nell'ambito portuale					
	Accertato (a)	Riscosso (b)	Da riscuotere (c)	Inc.% b/a	Inc.% c/a
2016	2.576.458,35	1.770.861,08	805.597,27	68,73	31,27
2017	2.518.298,37	1.880.536,06	637.762,31	74,67	25,33
2018	2.990.555,78	2.164.297,85	826.257,93	72,37	27,63
2019	3.323.507,16	2.390.048,35	933.472,81	71,91	28,09
Totale	8.085.312,50	5.815.694,99	2.269.617,51	71,93	28,07

Fonte: elaborazione Corte dei conti su dati Ente

Le somme da riscuotere restano elevate, oltre euro 900 mila a fine 2019. Con la citata nota in

¹⁷ Nota dell'Ente del 7 giugno 2019.

contraddittorio l'Ente ha precisato che i residui ordinari per canoni demaniali marittimi relativi al 2019 ammontano ad effettivi euro 133 mila con una percentuale di riscossione del 94,70 per cento, in quanto l'importo differenziale di euro 800 mila non costituisce oggetto di un accertamento puntuale e ripetibile relativo al 2019 bensì un accertamento straordinario *“una tantum riferibile al un contenzioso con un concessionario”* che ha versato, sulla base di un precedente accordo, canoni inferiori rispetto alle tabelle ministeriali all'epoca vigenti. In realtà la registrazione contabile si riferisce ad un residuo assai risalente nel tempo sia come importo sia come contenzioso, peraltro risolto in maniera negativa.

Migliore gestione dei residui dovrebbe scaturire dal già auspicato completamento dell'informatizzazione di alcuni uffici e procedure in atto.

Non si può non rimarcare la delicatezza che la corretta contabilizzazione di risorse oggetto di contenziosi con i concessionari riveste per tenere indenne il bilancio e garantirne i suoi equilibri da rischi di sopravvenienze passive non adeguatamente previste, richiamando all'attenzione gli effetti della sentenza di appello sfavorevole per l'Ente¹⁸, relativa all'annosa vicenda, già citata nella precedente relazione, riguardante il recupero della misura intera dei canoni di concessione demaniale nei confronti del principale concessionario che versava, sulla base di un precedente accordo, canoni inferiori rispetto alle tabelle ministeriali all'epoca vigenti. A causa del citato esito sfavorevole si sono registrate considerevoli minori entrate da canoni demaniali (euro 23.989.343,69) rispetto alle previsioni iniziali. Tale vicenda si ritrova contabilmente solo nel rendiconto finanziario ove figurano, per pari importo di euro 24.022.173, sia accertamenti per canoni sia accantonamenti a fondo rischi e oneri. L'Ente nel bilancio di previsione 2020 ne ha conseguentemente disposto la cancellazione sia tra le entrate sia tra le spese.

Nella tabella n. 12 è data evidenza dell'incidenza dei canoni demaniali rispetto alle entrate ed alle uscite correnti totali, percentuale in linea con il precedente esercizio.

Tabella 12 - Rapporto tra canoni demaniali ed entrate correnti

Descrizione	2017	2018	Incidenza %	2019	Incidenza %
Spese personale	2.163.047	2.163.047	14,07	2.218.710	14,12
Entrate Correnti	17.648.430	15.368.978			
Spesa personale	2.163.047	2.163.047	25,56	2.218.710	24,80
Uscite Correnti	7.613.317	8.461.858			

Fonte: elaborazione Corte dei conti su dati Ente

¹⁸ Corte di Appello di Reggio Calabria, Sentenza n. 799 del 3 ottobre 2019, Tribunale civile di Palmi, Sentenza n. 13 del 9 gennaio 2009.

Per quanto attiene alla gestione amministrativa del demanio marittimo si ribadisce che è necessario l'utilizzo pieno del Sistema informativo del demanio (SID), attività ancora in via di implementazione.

Si ribadisce, come anche rilevato dal Collegio dei revisori nella riunione del 21 maggio 2019, che "il sistema di rilevazione dei canoni e dei relativi rapporti a credito e debito sono gestiti tuttora con modalità manuale non collegata al sistema di rilevazione contabile dell'Autorità Portuale".

Facendo seguito a quanto rilevato nel pregresso referto si prende atto della seguente azione di ripopolamento informatico intrapresa dall'Ente, come da relazione al 31 ottobre 2019 da cui risultano n. 172 atti concessori inseriti a sistema.

5.2 Servizi ausiliari di interesse generale

Per ciò che concerne gli affidamenti dei servizi ausiliari di interesse generale, come detto nella precedente relazione, ad ora non sussiste alcun obbligo per l'Ente di assicurarne l'erogazione, escluso quello di derivazione comunitaria (d.l.gs n. 182 del 2003) concernente il ritiro dei rifiuti prodotti a bordo delle navi. L'Ente, nel 2019, ha rappresentato ai Comuni rientranti nella circoscrizione territoriale di competenza, la necessità di procedere alla gestione dei soprarichiamati servizi ed in particolare dei rifiuti prodotti all'interno delle aree demaniali portuali.

5.3 Operazioni e servizi portuali

L'art. 6 c. 1, lettera a) della l. n. 84 del 1994 disciplina la programmazione, il coordinamento, la promozione ed il controllo delle operazioni portuali e delle altre attività commerciali ed industriali che si svolgono nella circoscrizione portuale. A tal fine l'Ente ha adottato specifici regolamenti che tuttavia, come osservato da questa Corte (nota prot. 2380 del 29 luglio 2020) e dichiarato dall'Ente nella nota acquisita al prot. Corte dei conti n. 2390 del 31 luglio 2020 prodotta in contraddittorio, dovranno essere trasfusi in un unico atto regolamentare per tutti i porti rientranti nella circoscrizione portuale dell'istituenda nuova Autorità di sistema portuale destinata ad assorbire le competenze del Porto di Gioia Tauro. Detto regolamento generale dovrà essere adeguato alle previsioni del Regolamento (UE) 2017/352 (si veda anche la delibera Autorità Regolazione Trasporti (ART) n. 57 del 2018) per superare l'attuale modello di richiesta di parte e

autorizzazione dell'amministrazione, che, attualmente, appare inidoneo rispetto agli obblighi di programmazione e di salvaguardia della concorrenza.

Le imprese che intendono svolgere un'attività (operazione o servizio portuale) per conto proprio o di terzi devono, infatti, ottenere l'autorizzazione ai sensi dell'art. 16, commi 3 e 4 della l. n. 84 del 1994 e dimostrare il possesso di determinati requisiti tecnico-organizzativi, di professionalità, capacità tecniche e finanziarie. L'attività autorizzatoria è tra quelle più significative svolte per garantire i migliori servizi portuali, anche perché contribuisce con quota importante alle entrate complessive dell'Ente. L'A.P. determina, pertanto, il numero massimo di autorizzazioni che possono essere rilasciate tenendo conto delle esigenze di funzionalità del porto e del traffico.

La seguente tabella evidenzia il numero massimo di autorizzazioni¹⁹ per operazioni (n.21) e servizi portuali (n.170) approvate dal porto nel 2019²⁰. Nel 2019 il numero massimo di autorizzazioni rilasciabili ad imprese è stato determinato in 170 così distribuite: 41 a Gioia Tauro, 48 a Crotone, 29 a Corigliano Calabro e 52 a Villa San Giovanni (passata a fine anno in altra AdSP). L'Ente ha comunicato che presso il Porto di Taureana di Palmi non è operativa alcuna impresa portuale ai sensi dell'articolo 16 della l. n. 84 del 1994, essendo uno scalo marittimo esclusivamente destinato alla nautica da diporto. A fronte di ciò, su un massimo di 21 autorizzazioni per lo svolgimento delle operazioni portuali sono state autorizzate n. 13 imprese, mentre i soggetti autorizzati all'esercizio di servizi portuali, su un massimo di n. 170 sono stati complessivamente n. 14. Si evidenzia che i titolari delle concessioni rilasciate ai sensi dell'articolo 18 della l. n. 84 del 1994 mediante procedure di cui al decreto legislativo 18 aprile 2016, n.50 rientrano, in un raccordo funzionale, anche fra i titolari di autorizzazioni ai servizi portuali.

¹⁹ Includere le autorizzazioni agli operatori terminalisti titolari di concessione demaniale ai sensi dell'art. 18 della l. n. 84 del 1994.

²⁰ L'art. 15 della l. 28 gennaio 1994, n. 84 prevede l'istituzione di una Commissione consultiva composta da rappresentanti dei lavoratori e delle imprese cui ha attribuito il ruolo di organo consultivo in ordine "al rilascio, alla sospensione o alla revoca delle autorizzazioni e delle concessioni di cui rispettivamente agli artt. 16 e 18 nonché alla organizzazione del lavoro in porto, agli organici delle imprese, all'avviamento della manodopera ed alla formazione professionale dei lavoratori".

Tabella 13 - Numero massimo autorizzazioni per operazioni e servizi portuali (anno 2019)

Descrizione	2019				Tot.
	Gioia Tauro	Crotone	Corigliano	Villa S.G.	
Autorizzazioni per operazioni portuali	7	4	3	7	21
Servizi portuali:					
1. Incolonnamento automezzi con passeggeri	0	0	0	5	5
2. Riparazione manutenzione contenitori	7	2	2	0	11
3. Sorveglianza/vigilanza antifurto-antincendio	3	2	2	0	7
4. Servizio shuttle merci	8	5	4	5	22
5. Noleggio mezzi sollevamento e traslazione	5	5	4	5	19
6. Rizzaggio, derizzaggio, fissaggio merce, taccaggio auto	7	5	2	5	19
7. Pesatura merci	0	5	2	5	12
8. Marcatura, smarcatura, conteggio, cernita merce,	0	5	2	5	12
9. Pulizia merci e ricondizionamento colli	0	5	2	0	7
10. Controllo qualitativo/quantitativo merce	0	5	2	0	7
11. Tramacco (Riempimento/svuotamento contenitori)	4	5	4	0	13
12. Eliminazione residui ciclo operazioni portuali	0	0	0	5	5
13. Servizio conteggio veicoli	0	0	0	5	5
14. Servizio di bigliettazione	0	0	0	5	5
Totale autorizzazioni per servizi portuali	34	44	26	45	149
Totale autorizzazioni	41	48	29	52	170

Fonte: elaborazione Corte dei conti su dati AP

Con l'obiettivo di assicurare lo svolgimento di operazioni portuali ed evitare situazioni di concorrenza sleale si richiama l'attenzione sulla non sostituibilità delle concessioni rilasciate ai sensi degli artt. 16 e 18 della l. n. 84 del 1994 con quelle rilasciate ai sensi dell'art. 36 del Codice della navigazione che, per loro natura e origine, sono sprovviste delle idonee garanzie richieste dalla legge per lo svolgimento attività e sono gravate da un minor onere tecnico e finanziario. Si evidenzia, infine, che sull'Ente grava l'obbligo di legge di verificare l'effettiva idoneità del soggetto richiedente, nonché di accertare almeno con cadenza annuale, il permanere dei requisiti in possesso al momento del rilascio della concessione e l'attuazione degli investimenti previsti nel programma operativo e dichiarare l'eventuale decadenza del concessionario.

All'esito di una verifica amministrativa-contabile interna sulle autorizzazioni rilasciate e sui connessi canoni negli anni dal 2013 al 2017 nel porto di Crotone, l'Amministrazione ha provveduto al ricalcolo dei canoni realmente dovuti per gli accosti e le soste nel porto ed ha emesso provvedimenti di richiesta di pagamento nei confronti di imprese concessionarie pari a euro 61.602 per il 2013, a euro 72.506 per il 2014, a euro 72.386 per il 2015. Questa Corte raccomanda un attento monitoraggio di tali incassi ed il rafforzamento delle procedure amministrative dell'Ente volte ad escludere il ripetersi di tali fenomeni che assumono rilievo

anche sotto il profilo delle responsabilità erariali.²¹ La tabella che segue evidenzia gli accertamenti per le entrate proprie dell'Ente derivanti dal gettito delle tasse per imbarchi e sbarchi ed i proventi per le autorizzazioni per le operazioni e la vendita di beni e servizi e le entrate da canoni di concessione, nonché e i trasferimenti dello Stato.

Tabella 14 - Entrate proprie e da terzi

	2017	2018	2019	Δ19/18
ENTRATE PROPRIE				
Tasse su merci imbarcate-sbarcate (l. n.2 del 1963 e art. 1 l. n. 355 del 1976)	747.137	888.402	929.868	4,67
Autorizzazioni operazioni portuali (art.16, l. n. 84 del 1994)	192.662	176.255	184.262	4,54
Autorizzazioni attività art.68 del Codice Navigazione	56.899	63.066	62.564	- 0,80
Tasse d'ancoraggio (l. n. 82 del 1963)	12.413.157	9.610.606	10.940.246	13,84
TOTALE ENTRATE PROPRIE	13.409.855	10.738.329	12.116.941	12,84
TRASFERIMENTI DA STATO (CORRENTE)	1.499.998	1.425.928	0	- 100,00
VENDITA BENI E SERVIZI	188.848	147.379	176.033	19,44
REDDITI E PROVENTI PATRIMONIALI				
Canoni di concessione aree demaniali e banchine	2.518.298	2.990.559	3.323.521	11,13
Poste correttive e compensative di spese correnti			94.970	
Entrate non classificabili in altre voci			1.627	
TRASFERIMENTI DA STATO (CAPITALE)	7.945.561	0	4.777.490	-
TRASFERIMENTI DA ALTRI ENTI (Regione)	0	524.870	16.500.000	3.043,64
TOTALE ENTRATE	27.112.286	17.376.791	38.540.308	121,79

Fonte: elaborazione Corte dei conti su dati Ente

5.4 Attività negoziale

L'Ente per gran parte del 2019, come riferito nella precedente relazione, ha utilizzato la piattaforma gratuita ASMEL per la propria attività negoziale, ora a seguito di una gara espletata sul Me.Pa., si è dotato di una propria piattaforma *e-Procurement*.

In merito ai lavori in economia, sotto riportati ed integrati, l'Ente specifica che le acquisizioni sono state effettuate mediante cottimo fiduciario attingendo sia dall'albo istituito presso l'AP sia attraverso gli acquisti in Me.Pa. motivati adeguatamente.

²¹ Ai sensi del comma 6 dell'articolo 52 del decreto legislativo n. 174 del 2016

Tabella 15 - Lavori di manutenzione ordinaria e straordinaria

Descrizione	Atto 2019	Importi
Lavori - affidati ai sensi dell'art. 60, d.lgs. n.50/2016		
Gioia Tauro - manutenzione triennale (18 interventi 6 anno fondali spianamento dune sottomarine	n.48	2.523.574
Servizi - affidati ai sensi dell'art.36 c.2 lett.a) del d.lgs n. 50 del 2016		
Fornitura e posa in opera di n. 6 barriere automatiche 230 V presso il Varco nord porto di Gioia Tauro	n. 21	2.440
Gioia Tauro - "Gestione telematica fornitori e procedure affidamento con piattaforma E-Procurement"	n.23	47.400
Gioia Tauro - Sistema lettura targhe e controllo veicolare transiti varco principale nord porto	n. 25	38.318
Gioia Tauro "manutenzione impianto di pubblica illuminazione delle banchine ponente del porto "	n.35	19.750
Gioia Tauro -Progettazione definitiva, esecutiva coordinatore sicurezza redazione, progetto Realizzazione struttura polifunzionale ispezione frontaliera - Punto PED-PDI".	n.40	45.364
Crotone - Progettazione definitiva-esecutiva progetto Rifiorimento mantellata, ricostruzione muro paraonde molo foraneo"	n. 41	46.798
Gioia Tauro - Direttore lavori "Realizzazione piattaforma integrata servizi informativi ad alto valore aggiunto"	n.45	34.326
Gioia Tauro - Rilievo dell'intero bacino portuale del porto di Gioia Tauro, batimetrico	n. 48	8.000
Palmi - Servizio di livellamento dell'area nel porto di Palmi	n. 51	1.800
Gioia Tauro -Validazione progetto definitivo Esecutivo lavori completamento Banchina ponente lato Nord	n.53	51.968
Gioia Tauro - Collegamento impianto videosorveglianza Polizia di frontiera	n. 78	11.224
Gioia Tauro - Fornitura n°2 telecamere termiche varco ferroviario e stabilimento Isotta Fraschini	n. 79	9.700
Gioia Tauro - "Servizio di taglio di tutta la radicata sulla recinzione del porto e zone limitrofe"	n.80	13.900
Gioia Tauro - Disinfestazione locali shelter, sala <i>reck</i> e armadi/pozzetti impianto videosorveglianza	n.81	1.249
Gioia Tauro - Vigilanza armata "aree comuni" non in concessione	n.105	32.340
Gioia Tauro - Progettazione esecutiva, direzione lavori progetto sopraelevazione ristrutturazione edificio	n.107	30.000
Gioia Tauro - Caratterizzazione dei sedimenti e piano di utilizzo delle terre nelle aree Deposito Costiero	n.108	34.258
Crotone - Direzione lavori completamento reti antincendio, idrica e raccolta acque bianche	n.109	33.624
Gioia Tauro Pubblicazione esito gara manutenzione triennale (18 interventi, 6 anno), fondali spianamento dune sottom."	n. 113	2.616
Gioia Tauro - Fornitura n° 1 TVCC Speed Dome in sostituzione TVCC n01- varco principale -sistema videosorveglianza	n. 120	5.795
Gioia Tauro - Vigilanza armata "aree comuni" non in concessione	n.122	4.272
Gioia Tauro - "Fornitura e posa in opera di n° 4 climatizzatori 12.000 btu, locali videosorveglianza	n. 124	3.264
Gioia Tauro - Servizio di potenziamento della segnaletica di sicurezza del varco del porto	n. 140	1.329
Corigliano Calabro - Direzione lavori realizzazione intervento manutenzione impianto illuminazione e torri faro	n.149	41.462
Gioia Tauro - Relazione geologica geotecnica realizzazione struttura ispezione frontaliera Punto PED/PDI	n.150	27.391
Gioia Tauro - manutenzione impianti elettrici Guardia di Finanza sistema di video sorveglianza	n. 150	1.560
Gioia Tauro - Impianto videosorveglianza (n. 3 sistemi UPS, n. 3 cabinet batteria aggiuntivi e relativi carica batterie)	n.177	3.891
Lavori in economia - affidati ai sensi dell'art.36 c.2 lett.a) del d.lgs 50 del 2016		
Gioia Tauro - Riparazione cancello seconda corsia ingresso porto	n.34	2.970
Gioia Tauro - manutenzione alla sede dell'Autorità Portuale	n. 112	3.810
Gioia Tauro - rimodulazione quadro elettrico edificio GATE Portuale	n. 125	1.700
Gioia Tauro - manutenzione straordinaria alla recinzione	n. 163	11.843
Gioia Tauro - manutenzione straordinaria alla recinzione	n. 166	9.550
Gioia Tauro - riparazione delle barriere del varco del porto	n. 169	800
Gioia Tauro - manutenzione alla rete dei sottoservizi fascia sicurezza perimetrale del porto.	n. 178	4.000
Gioia Tauro - Lavori di manutenzione straordinaria alla recinzione	n. 166	9.550
Porto di Gioia Tauro - Messa in sicurezza della viabilità seguito dei danni da eventi calamitosi (13 e 14 dicembre 2019)	n. 185	1.950

Fonte: elaborazione Corte dei conti su dati Ent

L'AP ha proceduto, in coerenza con le previsioni del POT, alla realizzazione di una serie di opere reputate strategiche per la creazione di attività innovative e portatrici di ricadute occupazionali. In particolare, fra tali interventi previsti, rientrano quelli di realizzazione del nuovo *terminal* intermodale per i ("Lavori di realizzazione della Banchina di Ponente Lato Nord"), affidati in *project financing*, nonché i lavori per il "Bacino di Carenaggio", dei quali si riferirà, attesa la loro significatività, si riferisce nella presente relazione con maggior dettaglio in particolare nei paragrafi seguenti. La tabella n. 16 riporta i dati sui lavori di grande infrastrutturazione in corso di realizzazione finanziati con fondi Mit e con fondi PON Reti e

Mobilità- 2007-2013 e con il PON Infrastrutture e Reti 2014-2020 ed evidenzia un generalizzato ritardo rispetto alla data di fine lavori prevista all'atto dell'assegnazione. La quasi totalità delle opere è stata aggiudicata con procedura aperta *ex art.* 60 del d.lgs. n. 50 del 2016 per l'affidamento di contratti pubblici nei settori ordinari sopra soglia comunitaria con il criterio dell'offerta economicamente più vantaggiosa. In particolare, l'intervento rubricato "Realizzazione piattaforma strutturale atta a ricevere scanner" consiste in un'opera complementare, cofinanziata dalla autorità portuale per euro 350.000 nell'ambito di un più ampio intervento da parte dell'Agenzia delle Dogane e dei Monopoli riguardante l'installazione di uno *scanner* fisso per lo svolgimento dei controlli ispettivi sui container. I lavori sono stati completati in data 24 settembre 2019. In sede istruttoria è emerso che ad oggi l'infrastruttura pur se completata non sia ancora funzionante.

Tabella 16 - Lavori di grande infrastrutturazione

Descrizione intervento	Fonte di finanziamento	Data aggiudicazione	Data inizio lavori	Data di fine lavori prevista all'atto dell'assegnazione	Tipo di gara	Costo lavori aggiudicati	Perizia di variante o suppletiva	Costo totale lavori	Stato avanzato lavori	Collaudo
Porto di Gioia Tauro: "Adeguamento strutturale degli elementi della banchina di levante del tratto "D" e realizzazione della terza via di corsa.	€ 35,10 mln € 19,30 mln PON 2007/2013, € 5,54 P.A.C., € 10,10 mln Mit	15/03/2012	29/07/2013	31/03/2017	Procedura aperta offerta econom. più vantaggiosa (art.60 - 95 d.lgs. n. 50/2016)	€ 24.690.451,12 lavori e 351.319,51 progettaz.ne	Importo di perizia di variante tecnica e suppletiva del 22 aprile 2015 euro 26,39 mln di euro	26,39 mln di euro: 351 mila euro progettazione esecutiva e 26 mln di euro esecuzione lavori	€ 26.046.529,40	Terminato in fase di collaudo tecnico
Nuovo terminal Intermodale del Porto di Gioia Tauro	€ 40.000.000: - 44.100,26 Pon 2007-2013, - 19.955.899,74 PON Infrastrutture e Reti 2014/2020, - 20.000.000 privato	09/03/2016	23/06/2017	22/06/2018	Procedura aperta con il criterio dell'offerta economicamente più vantaggiosa ai sensi dell'art.153 comma 16 lettera c), comma 15 lettere c), d), e) e f), dell'art.55 del d.lgs. 163/2006, dell'art. 83 del d.lgs.163/2006	189892,49,33 Oneri di sicurezza e progettazione a carico della società concessionaria.	Importo di perizia di variante tecnica e suppletiva del 22 aprile 2015 euro 18,51 mln di euro in diminuzione rispetto all'importo contrattuale	€ 18.517.405,86	€ 18.517.405,86	I lavori sono stati completati, è in itinere il collaudo tecnico amministrativo
Porto di Gioia Tauro: adeguamento del tratto di banchina nord esistente a quelli in fase di esecuzione e relativo approfondimento dei fondali	6,97 mln di euro: 1,47 mln di euro PON Reti e Mobilità (2007/2013), 5,50 mln di euro PON 2014/2020	19/09/2014	6.10.2015	05/10/2016.	Procedura aperta - offerta economicamente più vantaggiosa (artt.60 e 95 d.lgs. 50/2016)	€ 5.322.974,70 così ripartito: € 5.093.123,70 per lavori, € 79.851,00 per progettazione, € 150.000,00 per oneri di sicurezza.	Non sono state approvate perizie suppletive	€ 5.322.974,70 così ripartito: € 5.093.123,70 per lavori, € 79.851,00 per progettazione, € 150.000,00 per oneri di sicurezza	€ 5.093.123,70	I lavori sono stati completati e collaudati il 10 agosto 2019
Porto di Gioia Tauro: Completamento viabilità comparto nord - Viabilità	20 mln di euro: 1,83 mln di euro PON Reti e Mobilità 2007/2013, 18,17 mln di euro PON 2014/2020	29.5.2014	16.10.2015	19/10/2016	Procedura aperta - offerta economicamente più vantaggiosa (artt.60 e 95 d.lgs. 50/2016)	11.435.385,02 così ripartito: € 11.102.2018,53 per lavori, € 187.500,00 per progettazione, € 145.676,49 per oneri di sicurezza	Perizia di variante tecnica e suppletiva importo complessivo € 11.848.416,28 così ripartito: € 11.848.416,28 per lavori, € 187.500,00 per progettazione, € 11.484.952,61 per oneri di sicurezza	11.848.416,28 così ripartito: € 11.484.952,61 per lavori, € 187.500,00 per progettazione, € 175.963,67 per oneri di sicurezza	€ 1.484.952,61	In corso di esecuzione

(segue)

(segue tabella 16)

Descrizione intervento	Fonte di finanziamento	Data aggiud.ne	Data inizio lavori	Data di fine lavori prevista all'atto dell'assegn.ne	Tipo di gara	Costo lavori aggiudicati	Perizia di variante o suppletiva	Costo totale lavori	Stato avanz.to lavori	Collaudo
"Lavori di straordinaria manutenzione berna al piede del moto nord"	265 mln di euro Bilancio dell'Ente	28/11/2013	20/01/2016	16/09/2016	Procedura aperta art. 60 e 61 e 95 del d. lgs. 163/2006	1.674.529,97 così ripartito: € 1.644.529,97 per lavori, € 50.000,00 per oneri di sicurezza,	Perizia di variante tecnica e suppletiva importo compless. €1.741.550,95 così ripartito: €1.691.550,95 per lavori €50.000,00 per oneri di sicurezza.	€1.741.550,95 così ripartito: €1.691.550,95 per lavori €50.000,00 per oneri di sicurezza.	1.619.482,75	in corso di esecuzione
Piattaforma integrata servizi informativi - Porto di Gioia Tauro	10 mln di euro Finanziamento Mit	02/10/2014	18/06/2018	17/12/2019	Procedura aperta - offerta economicamente più vantaggiosa (art.60 e 95 d.lgs. 50/2016)	8.179.246,56 così ripartito: € 3.511.916,00 per lavori, 2.054.576,91 per fornitura di software, € 2.415.000,00 per fornitura di hardware, € 97.717,09 per progettazione, € 100.000,00 per oneri di sicurezza	Non sono state approvate perizie suppletive	I lavori sono in corso di esecuzione ed è ancora confermato l'importo di	Alla data del 31.12.2019 non sono stati emessi pagamenti	Sono in corso i lavori
Completamento reti antincendio, idrica e raccolta acque bianche con impianto di trattamento acque di prima pioggia" - Porto di Corigliano	1 mln di euro Bilancio dell'Ente	28/03/2014	13/07/2015	13/07/2016	Procedura aperta art. 60 e 61 e 95 del d. lgs. 163/2006	651.232,50 così ripartito: € 632.632,50 per lavori, € 18.600,00 per oneri di sicurezza,	Perizia di variante tecnica e suppletiva importo complessivo € 715.511,35 così ripartito: € 695.075,46 per lavori € 20.435,88 per oneri di sicurezza	I lavori sono in corso di esecuzione ed è ancora confermato l'importo di 715511,35	€ 284.815	Sono in corso i lavori
"Realizzazione capannone industriale nella Zona Franca del Porto di Gioia Tauro ex Isotta Fraschini"	16,50 mln di euro Finanziamento Mit	20/02/2013	20/01/2017	20/01/2018	Procedura aperta - offerta economicamente più vantaggiosa (art.60 e 95 d.lgs. 50/2016)	10.942.494,00 così ripartito: euro 10.492.200,00 per lavori, € 300.294,00 per progettazione, € 150.000,00 per oneri di sicurezza	Perizia di variante tecnica e suppletiva importo complessivo 11313699,99 così ripartito: € 10.847.010,68 per lavori € 300.294,00 per progettazione, € 166.395,31 per oneri di sicurezza	I lavori sono in corso di esecuzione il nuovo importo a seguito di atto transattivo del 10 luglio 2019 è di 10.688.668,49	€ 6.653.417,49	I lavori sono in fase di esecuzione e l'avanzamento percentuale dei lavori al 31.12.2019 è del 65%

Fonte: elaborazione Corte dei conti su dati AP

5.4.1 Realizzazione del nuovo *terminal* intermodale - *gateway* ferroviario

Il progetto, considerato dall'Ente importante per la valorizzazione del retroporto, prevede la realizzazione di un *terminal* con 4 binari articolati su due aree distinte secondo la provenienza delle merci, nazionali o estere, oltre ad aree di stoccaggio e di scambio per una superficie complessiva di 269.000 mq per le merci nazionali e 132.000 mq per le estere. L'intervento, secondo la prospettiva strategica in atti, è volto a migliorare sia la movimentazione dei convogli sia il carico e lo scarico delle merci sia a facilitare il collegamento porto- treno dei *container* mediante carroponete²². Il *terminal* avrebbe dovuto realizzarsi entro 24 mesi (30 giugno 2019) dalla consegna lavori (23 giugno 2017). In sede istruttoria è emerso che l'opera è stata realizzata con un costo complessivo pari a euro 18.517.406²³, che il certificato di ultimazione lavori è stato emesso il 14 febbraio 2020 con conseguente applicazione di penali per complessivi euro 518.487. La convenzione non è stata ancora sottoscritta per criticità riguardo l'operatore. È emerso, infatti, che la società concessionaria²⁴ ha manifestato la indisponibilità a gestire l'opera realizzata reputando impossibile rispettare l'equilibrio stabilito dal Piano economico finanziario. L'AP, ritenendo tale comunicazione in violazione delle regole contrattuali, si è determinata a procedere alla risoluzione per inadempimento del contratto di concessione e all'avvio delle procedure di selezione del nuovo concessionario con le procedure vigenti. Si è pertanto prospettata una possibilità di subentro di un nuovo concessionario, quale ipotesi eccezionale e derogatoria dell'aggiudicatario di procedura ad evidenza pubblica. Questa Corte invita l'AP e i Ministeri vigilanti alla verifica della compatibilità di tale procedura con i principi generali ed al riscontro della capacità tecnica e finanziaria dell'eventuale soggetto subentrante.

L'operatività del nuovo *terminal* unito alla realizzazione del raccordo ferroviario potrebbe consentire di configurare il porto di Gioia Tauro come porto *gateway* e non solo come porto di *transshipment*. Anche la gestione del *terminal gateway* dovrà essere assicurata mediante procedure trasparenti e di mercato per l'ottenimento delle condizioni più vantaggiose, tenendo conto degli investimenti pubblici effettuati.

²² Il progetto prende le mosse dalla sottoscrizione dell'Accordo di programma quadro il 17 settembre 2010, che ha previsto la realizzazione dell'opera mediante project financing pubblico privato per un importo complessivo di euro 40 milioni, coperto per euro 20 milioni con fondi pubblici ed euro 20 milioni con fondi privati. Per euro 44 mila con Fondo PON Reti e Mobilità 2007/2013 e per euro 19.955.899,74 con Fondi della nuova programmazione 2014/2020. RFI ha confermato che è in corso di realizzazione il *gateway* ferroviario, con compartecipazione del concessionario.

²³ In attesa degli esiti del collaudo tecnico amministrativo, l'Ente ha inoltre disposto la sospensione temporanea del pagamento delle restanti somme di euro 1.089.994,59 la cui liquidazione sarà effettuata solo a seguito delle risultanze positive dello stesso.

²⁴ Nota prot. n.5076 dell'8 aprile 2020.

5.4.2 Realizzazione della banchina di ponente lato Nord e del bacino di carenaggio ed opere finanziate con fondi UE

Con riferimento all'opera definita "Realizzazione banchina di ponente Lato Nord" con decreto commissariale n. 135 del 13 novembre 2019 è stata approvata la progettazione definitiva. L'opera fungerà da ormeggio per il bacino di carenaggio destinato principalmente alle operazioni di manutenzione ordinaria di *porta-containers*. Al fine di consentire l'esecuzione dell'opera ritenuta strategica e con una prospettiva di incremento occupazionale, l'AP ha avviato il procedimento di revisione delle concessioni dell'area per sopravvenuti motivi di pubblico interesse inserendo tale opera fra quelle previste nel POT.

Opere finanziate con fondi UE

La tabella seguente illustra le opere finanziate con i fondi UE (2014-2020) evidenziando gli importi rendicontati al 31 dicembre 2017 data di chiusura definitiva della precedente programmazione comunitaria²⁵. Per quanto attiene la Programmazione 2014-2020, l'Autorità di gestione (AdG) ha comunicato che gli interventi interessanti la Regione Calabria sono stati indicati nel "Documento di sviluppo e proposte" predisposto dal Tavolo locale dell'Area logistica integrata (ALI) di Gioia Tauro.

Tabella 17 - Opere finanziate con fondi comunitari (2014-2020)

Descrizione intervento	Fonte di finanziamento	Valore rendicontato PON
Adeguamento strutturale banchina levante e realizzazione terza via di corsa	(euro 35,1 mln: euro 19,3 mln PON 2007/2013, euro 5,5 mln PAC ed euro 10,1 mln dal Mit	euro 5,54 mln PAC
Nuovo <i>terminal</i> intermodale del Porto di Gioia Tauro	44,10 mln di euro Fondi PON Reti Mobilità 2007/2013 e 18,17 mln di euro fondi PON 2014/2020	La convenzione con il Mit non è stata ancora sottoscritta. Nel 2019 non rendicontate somme.
Adeguamento del tratto di banchina nord e relativo approfondimento dei fondali	euro 6,9 mln: 1.4 mln PON 2007/2013, euro 5,5 mln nuova programmazione 2014/2020	La convenzione con il Mit è stata sottoscritta il 16.01.2019. Nel 2018 non rendicontate somme.
Completamento viabilità comparto nord	euro 20 mln: euro 1.8 mln risorse PON 2007/2013 ed euro 18,1 mln fondi della nuova programmazione 2014/2020	9.313.996,28

Fonte: elaborazione Corte dei conti su dati Ente

²⁵ L'AdG ha precisato in sede istruttoria che, per quanto riguarda le quote degli interventi a valere sul finanziamento del PON 2007-13, le risorse sono state già erogate all'Ente mentre per la parte PAC (Piano di azione e coesione) sono in corso le procedure propedeutiche all'erogazione delle somme previste di euro 6.143.326,31.

L'AP ha evidenziato che la criticità maggiore nella gestione di tali fondi è stata determinata dal ritardo nella sottoscrizione dell'Accordo di programma quadro (APQ), avvenuta solo ad ottobre 2010, per cui si è potuto dare seguito a tutte le attività legate agli appalti, comprese le progettazioni, solo nell'anno 2011. Altri impedimenti sono derivati dai ricorsi al TAR attivati da parte di alcune ditte partecipanti alla procedura di gara, fin dalla fase di aggiudicazione dei lavori. I progetti sopra riportati, come affermato dall'Ente, sono stati rimodulati con decreto dell'Autorità di Gestione del PON "Reti e Mobilità" 2007-2013 n. 10999 del 30 dicembre 2015 che interessa gli importi a valere sul PON 2007-2013, sul PAC (piano di azione e coesione) e sulla nuova programmazione del PON 2014-2020. Con atto del 21 settembre 2017, l'Autorità di Gestione del PON "Infrastrutture e reti" 2014-2020 ha dichiarato ammissibili, così come rimodulati, i progetti per gli importi sopra richiamati. Al riguardo si ribadisce la perplessità per i ritardi accumulati nella sottoscrizione delle convenzioni e nella rendicontazione delle somme con conseguente necessità di ricorso alle anticipazioni di cassa da parte dell'Ente e ciò considerando che la gran parte degli interventi in questione erano stati già contrattualizzati nella programmazione 2007-2013. Al riguardo si ribadisce che la rendicontabilità delle spese sulla nuova programmazione 2014-2020 è possibile solo per gli importi erogati a partire dal 1° gennaio 2014.

5.5 Spese per prestazioni istituzionali

Le uscite per prestazioni istituzionali riguardano le forniture erogate da terzi per la gestione di servizi comuni in ambito portuale e per la promozione dell'attività stessa. Tra le voci più rilevanti di questa categoria vi sono le spese per il servizio di pulizia e di illuminazione delle parti comuni, la manutenzione ordinaria, l'attività promozionale e la *security* portuale.

Il dettaglio della spesa per prestazioni istituzionali, che risulta in crescita, è il seguente.

Tabella 18 - Uscite per erogazione servizi generali e attività promozionali

Descrizione	2017	2018	2019	Var.Ass. '18/'17	Δ '18/'17	Inc.%
Prestazioni di terzi-gestione servizi portuali utenze portuali	1.136.261	1.584.895	1.695.297	110.402	6,97	0,21
Prestazioni di terzi- manutenzioni ordinarie parti comuni con fondi propri	111.055	219.175	279.014	59.839	27,30	0,21
Prestazioni di terzi per studi ed opere di pianificazione	54.540	61.447	135.109	73.662	119,88	0,01
Spese promozionali e di propaganda	70.648	18.626	37.912	19.286	103,54	-0,10
Spese connesse all'attività di <i>security</i> portuale	10.723	18.811	11.613	-7.198	-38,26	0,02
Totale	1.383.227	1.902.954	2.158.945	519.728	13,45	

Fonte: elaborazione Corte dei conti su dati Ente

Le uscite per prestazioni istituzionali nel 2019 sono in aumento del 13 per cento sul 2018 anno in cui si era già registrato un incremento del 38 per cento sul 2017. In particolare, le spese di gestione dei servizi portuali²⁶ sono in aumento del 7 per cento nel 2019, le spese per manutenzioni ordinarie delle parti comuni aumentano del 27 per cento nel 2019, le prestazioni di terzi per studi ed opere di pianificazione aumentano del 119 per cento sul 2018, le spese promozionali aumentano del 103 per cento sul 2018 per un importo di euro 19 mila, per attività varie fra cui spicca la partecipazione alla fiera “Fruit logistica 2019” di Berlino, nel padiglione della Regione Calabria ed il contributo al “MedCruise International”, associazione dei porti del Mediterraneo per la croceristica che interessa i porti di Crotona e Corigliano.

5.6 Traffico portuale

L’elevata specializzazione nel *transshipment* ha consentito, come detto, al Porto di Gioia Tauro di diventare uno snodo strategico nel traffico di merce trasportata a mezzo *container* nel Mediterraneo. Nel 2019 a livello nazionale il traffico di container si è attestato a 10.770.017 TEU, suddivisi in 7.197.975 TEU da *gateway* e 3.572.042 TEU in *transshipment* (pari al 33 per cento del totale). In tale quadro il porto di Gioia Tauro si conferma porto *leader* nel segmento di mercato del *transshipment* con una movimentazione di 2.522.876 TEU pari al 70 per cento del totale nazionale. Il secondo porto per quantità di *container* trasbordati nel Paese è il porto di Genova con 318.261 TEU, seguito dal porto di Trieste con 304.366 TEU, dal porto di Livorno con 230.318 TEU e dal porto di La Spezia con 134.175 TEU²⁷.

I volumi di traffico del porto di Gioia Tauro²⁸ hanno registrato nel 2019 un forte incremento, pari all’8,36 per cento. Il numero degli arrivi delle navi presso il *terminal* contenitori ha proporzionalmente registrato un *trend* in aumento passando da 1.225 a 1.287 navi. Nel settore auto i volumi hanno avuto un notevole incremento passando da 98.118 a 213.042. Il numero

²⁶ Per il 70 per cento hanno, fra l’altro, riguardato il *budget* di spesa per il finanziamento delle attività della Gioia Tauro Port security s.r.l. e per la residua parte la fornitura di energia elettrica.

²⁷ Fonte: Assoporti, Ufficio studi e statistiche. Movimenti traffici portuali 2019, aggiornato al 2 aprile 2020.

²⁸ Banca d’Italia. Economie regionali. L’economia della Calabria, giugno 2019. Si rammenta che nel 2018, il movimento dei *container* aveva subito una variazione in diminuzione per un totale di 2.328.218 TEU a fronte di 2.448.569 TEU movimentati nell’anno 2017 e di 2.797.070 TEU nel 2016 con un decremento rispetto al 2017 di 120.351 TEU, corrispondente in percentuale ad un decremento del 4,91 per cento. In sede istruttoria si è evidenziato che dal momento del cambio del controllo della Società concessionaria di *transshipment* “i volumi dei traffici hanno fatto registrare nel trimestre aprile/giugno 2019 un volume di traffico di 663.658 TEU a fronte di 607.469 TEU movimentati nel corrispondente trimestre 2018 con un incremento del 7,1 per cento.

degli arrivi delle navi dedicate alle auto è stato pari a 101, a fronte delle 48 dell'anno 2018. Inoltre, nel primo quadrimestre dell'anno in corso, nonostante l'emergenza sanitaria in corso, sono stati movimentati 1.007.938 TEU che hanno determinato un aumento dei traffici portuali superiore al 52,5 per cento tra i più alti fatti registrare nel periodo a livello nazionale ed europeo²⁹. Non si è avuto analogo riflesso occupazionale, l'Ente ha comunicato che l'impatto sulla già delicata situazione, è stato contenuto anche grazie al ricorso agli ammortizzatori sociali da parte delle imprese e, con l'obiettivo di un recupero della domanda di lavoro, con l'abbattimento delle tasse di ancoraggio. Con la ripresa dei traffici il principale concessionario potrebbe procedere alla riassunzione dei lavoratori rimasti iscritti nell'elenco dell'Agenzia portuale.

Rispetto al 2018 si evidenzia l'incremento dei traffici sia nel porto di Corigliano Calabro (da 264.595 ton a 404.337 ton) sia nel porto di Crotona (da 228.754 ton. a 235.571 ton) in buona parte riconducibile all'incremento delle rinfuse solide.

Nella tabella che segue sono riportati i dati aggregati relativi al traffico mercantile registrato nel Porto di Gioia Tauro.

Tabella 19 - Movimentazione merci

Descrizione	2016	2017	17/16%	2018	2019	19/18%
Rinfuse liquide	870.000	935.000	7,47	918.924	883.328	-3,9
Totale Rinfuse liquide:	870.000	935.000	7,47	918.924	883.328	-3,9
Cereali	29.227	31.870	9,04	30.768	31.300	1,7
Mangimi	0	-	-	12.900		-100,0
Carbone	0	-	-	18.555	191.224	930,6
Minerali	25.248	46.040	82,35	17.700	14.700	-16,9
Fertilizzanti	13.800	8.460	-38,7	0		
altre rinfuse solide	469403	544.934	-	188.557	402.189	113,3
Totale Rinfuse solide:	537.678	631.304	17,41	268.480	639.413	138,2
Merchi alla rinfusa:	1.407.678	1.566.304	11,27	1.187.404	1.522.741	28,2
Merchi varie in colli di cui:						
Contenitori	37.166.431	31.177.493	-16,11	27.952.092	28.821.390	3,1
ro-ro	21.554	175.550	714,47	298.448	213.042	-28,6
Altro	2.916	7.500	157,2	94.855	475	-99,5
Totale merci varie in colli	37.190.901	31.360.543	-15,68	28.345.395	29.034.907	2,4
Totale merci movimentate	38.598.579	32.926.847	-14,69	29.532.799	30.557.648	3,5
N° contenitori T.E.U. movimentati	2.797.070	2.448.569	-12,46	2.328.218	2.522.876	8,4

Fonte: elaborazione Corte dei conti su dati Ente

²⁹ Reso possibile anche dagli investimenti, che fra l'altro che hanno interessato il rinnovo del parco mezzi operanti nel piazzale portuale in particolare, delle gru a cavalletto, tra le più grandi al mondo, capaci di lavorare navi da 22 mila TEU con un braccio d'estensione che copre ben 24 file di container.

5.7 La Zona ad economia speciale

La legge 3 agosto 2017 n. 123, che ha convertito il decreto-legge 20 giugno 2017, n. 91, recante disposizioni urgenti per la crescita economica nel Mezzogiorno, ha introdotto alcune nuove misure di sostegno e sviluppo delle attività portuali che si aggiungono alle altre già finanziate a livello nazionale e regionale dalle politiche di coesione. La legge individua aree territorialmente circoscritte, denominate “Zone economiche speciali” (ZES), in cui le imprese godono di condizioni favorevoli. Il modello di ZES individuato dal legislatore italiano prevede la possibilità di fruire di incentivi economici e di semplificazioni amministrative volte a ridurre i tempi ed i costi della regolazione dell’attività d’impresa. Come espresso nelle precedenti relazioni con d.p.c.m. 25 gennaio 2018, n. 12 sono state disciplinate le modalità di istituzione delle ZES, la durata, i criteri generali per l’identificazione e la delimitazione dell’area, i criteri che ne disciplinano l’accesso e le condizioni speciali, nonché il coordinamento generale degli obiettivi di sviluppo e le funzioni e i compiti del Comitato di indirizzo.

Con d.p.c.m. 11 maggio 2018, emanato ai sensi dell’art.4, comma 5 del d.l. n. 91 del 2017 è stata istituita la Zona economica speciale della Regione Calabria che trova la sua collocazione presso le aree retrostanti il porto di Gioia Tauro ricomprendendo anche aree territorialmente non ad esso adiacenti ma ad esso collegate da un nesso economico funzionale.

Per quanto attiene al funzionamento della ZES l’art. 4, comma 6, ultimo capoverso del d.l. n. 91 del 2017 ha previsto che il Comitato di Indirizzo della ZES sia presieduto dal Presidente dell’AdSp che è chiamato a svolgere i compiti previsti dall’art. 8 del d.p.c.m. 12 del 2018 anche con riferimento ad aree ZES non ricomprese nella circoscrizione territoriale portuale e, quindi, non aventi natura giuridica di demanio marittimo. L’art. 1, comma 316, della l. n. 190 del 2019 (Legge di Stabilità 2020) ha previsto che il Comitato di indirizzo in questione sia presieduto da un Commissario straordinario di Governo da nominarsi ai sensi dell’art. 11 della legge n. 400 del 1988. Alla data di approvazione del presente Referto tale nomina non è ancora avvenuta.

Con decreto n. 21 del 7 marzo 2019 il Commissario straordinario ha istituito il Comitato di indirizzo della ZES nella Regione Calabria (ai sensi dell’art.4, comma 6, del d.l. n. 91 del 2017) che con decreto n. 1 del 28 marzo 2019 ha approvato il proprio regolamento di funzionamento e con decreto n. 2 del 2 luglio 2019 ha definito la nota informativa sulle procedure di accesso al credito di imposta da parte delle imprese che operano stabilmente all’interno della ZES. Ciò

premessi pare doveroso evidenziare che a quasi tre anni dalla istituzione delle ZES, pur apprezzando lo sforzo compiuto, alla data del 22 luglio 2020 il ricorso alla fiscalità di vantaggio sotto forma di credito di imposta ai sensi dell'art. 5, comma 2 del d.l. n. 91 del 2017 è stato nullo e non sono state adottate quelle misure di semplificazione amministrativa annunciate, come ad esempio l'istituzione di uno sportello unico amministrativo per consentire il celere insediamento di nuovi impianti produttivi nelle aree ZES, anche tenuto conto della previsione legislativa che ha disposto la drastica riduzione dei termini per la conclusione dei molteplici e articolati procedimenti amministrativi prescritti dalle specifiche discipline di settore che rendono complesso, a legislazione pubblicistica invariata ed in assenza della previsione normativa di uno specifico e speciale "procedimento ZES", poter addivenire in tempi rapidi alla realizzazione di nuovi insediamenti. L'AP ha inoltre evidenziato la criticità afferente la possibilità di accesso al credito di imposta ZES, fruibile tramite specifico applicativo informatico operante sul sito dell'Agenzia delle Entrate a partire dal mese di settembre 2019, solo per gli insediamenti già esistenti, che di fatto risultano avere assorbito gran parte del *plafond* a tal fine disponibile.

6. RISULTATI DELLA GESTIONE

Il rendiconto generale dell'esercizio 2019 è stato redatto in conformità al regolamento di amministrazione e contabilità, adottato con delibera del Comitato portuale del 28 settembre 2007 ed approvato dal Ministero vigilante in data 21 luglio 2014.

Ai sensi dell'art. 36 del richiamato regolamento, il rendiconto è costituito dal conto del bilancio, dal conto economico, dallo stato patrimoniale e dalla nota integrativa. Al rendiconto sono allegati: la situazione amministrativa, la relazione sulla gestione e la relazione del Collegio dei revisori.

Il rendiconto stesso è stato approvato con deliberazione n. 138 del 30 giugno 2020 nel rispetto del termine differito dalla normativa emergenziale Covid. Il Collegio dei revisori dei conti ha espresso parere favorevole con verbale n. 44 del 22 giugno 2020, pur evidenziando criticità in ordine al notevole accumulo dei residui attivi e passivi di parte capitale, al mancato completamento delle opere già programmate ed alla modalità di gestione dei canoni demaniali.

Il Collegio dei revisori dei conti ha verificato il rispetto dell'applicazione dei limiti di spesa da parte dell'Ente secondo le direttive impartite dal Ministero vigilante e del Mef e l'avvenuto riversamento delle somme all'entrate del bilancio dello Stato per un valore di euro 194.619,30. Si richiama l'attenzione dell'Ente in merito all'introduzione nell'ordinamento con la legge di bilancio 2020 di una disciplina recante la razionalizzazione delle soprarichiamate discipline di razionalizzazione della spesa con l'obiettivo di sostituire una misura unica di contribuzione agli obiettivi di finanza pubblica, rispetto alle numerose misure di contenimento attive a legislazione vigente con l'obiettivo di introdurre un meccanismo virtuoso che incide sugli enti con la previsione di un tetto unico sulla macrocategoria "spesa per acquisto di beni e servizi", all'interno della quale ogni ente può stabilire come ripartire le risorse fra le singole voci di spesa, in ossequio al principio di autonomia organizzativa e gestionale.

L'approvazione del rendiconto generale per l'esercizio 2019 dell'AP è stata comunicata dal Mit con nota n. 21717 del 3 settembre 2020. Risulta essere ancora in corso il parere del Mef. Con decreto ministeriale 29 maggio 2018 sono state adottate disposizioni tecniche per la codificazione e stabilite le modalità e i tempi per l'attuazione del SIOPE e pertanto, a decorrere dal 1° gennaio 2019, l'AP di Gioia Tauro è tenuta a regolarizzare gli incassi e i pagamenti

effettuati nell'esercizio precedente e l'annullamento o la rettifica di titoli emessi fino alla medesima data solo con le modalità previste dalle regole tecniche e *standard* per l'emissione dei documenti informatici relativi alla gestione dei servizi di tesoreria e di cassa degli enti del comparto pubblico attraverso il Sistema "SIOPE+"³⁰.

6.1 Dati significativi della gestione

Prima di procedere all'analisi delle situazioni finanziaria, amministrativa, economica e patrimoniale, si ritiene opportuno esporre, nel prospetto seguente, i saldi contabili più significativi posti a raffronto con quelli dei precedenti esercizi.

Tabella 20 - Risultati della gestione con variazioni percentuali

Descrizione	2017	2018	2019	Δ% 19/18
Avanzo finanziario di competenza	9.936.161	6.554.304	3.365.022	-48,66
Saldo di parte corrente	10.035.112	6.907.120	6.765.261	-2,05
Saldo di parte capitale	-98.951	-352.816	-3.400.239	863,74
Avanzo economico	10.024.556	30.751.513	5.329.923	-82,67
Avanzo di amministrazione	77.183.863	117.746.511	120.636.902	2,45
Patrimonio netto	80.105.669	110.857.182	116.187.104	4,81
Consistenza di cassa al 31/12	130.188.691	122.954.907	141.162.091	14,81

Fonte: elaborazione Corte dei conti su dati Ente

Nel 2019 i saldi principali sono positivi con eccezione del saldo di parte capitale che risulta in diminuzione.

L'avanzo finanziario diminuisce del 49 per cento.

L'avanzo economico è positivo per euro 5 milioni ma in diminuzione anch'esso rispetto all'esercizio precedente (82 per cento).

L'avanzo di amministrazione è pari al valore di euro 120,64 milioni in aumento rispetto all'esercizio precedente (2,45 per cento sul 2018). La quota vincolata di tale avanzo è di euro 91,15 milioni, per euro 1,29 milioni è destinata al fondo per il trattamento di fine rapporto, per

³⁰ L'articolo 1, comma 533, della legge 11 dicembre 2016 (legge di bilancio 2017), ha previsto l'evoluzione della rilevazione SIOPE in SIOPE+, al fine di migliorare il monitoraggio dei tempi di pagamento dei debiti commerciali delle amministrazioni pubbliche attraverso l'integrazione delle informazioni rilevate da SIOPE con quelle delle fatture passive registrate dalla Piattaforma elettronica (PCC) e, in prospettiva, di seguire l'intero ciclo delle entrate e delle spese. SIOPE+ chiede a tutte le amministrazioni pubbliche di cui all'art. 1, comma 2, della legge n. 196 del 2009, di ordinare incassi e pagamenti al proprio tesoriere o cassiere utilizzando esclusivamente ordinativi informatici emessi secondo lo *standard* definito dall'AgID e trasmettere gli ordinativi informatici al tesoriere-cassiere solo ed esclusivamente per il tramite dell'infrastruttura SIOPE, gestita dalla Banca d'Italia.

10,80 milioni al fondo per rischi ed oneri e contenzioso e per euro 79,06 milioni finalizzati alla realizzazione di opere e lavori secondo le previsioni del POT. Al netto di quanto precede rientra nella disponibilità gestionale dell'Ente la parte residua pari a euro 29,48 milioni.

Il patrimonio netto, alla chiusura dell'esercizio dell'anno 2019 si attesta a euro 116 milioni con un aumento del 5 per cento.

La consistenza di cassa è in aumento rispetto al precedente esercizio ed ammonta a oltre euro 141 milioni (euro 123 milioni nel 2018).

Si evidenzia l'ingente massa di residui attivi, per i quali, così come espresso nelle precedenti relazioni e nel parere dei revisori, l'Ente deve accrescere le attività di verifica.

6.2 Entrate accertate e spese impegnate. Dati aggregati

La gestione finanziaria si conclude con un avanzo di competenza di euro 3,36 milioni, in decisa diminuzione rispetto all'esercizio 2018, nonostante la forte crescita delle entrate, prevalentemente quelle in conto capitale (euro 21 milioni), cui si è riflessa una più ampia crescita delle relative spese in conto capitale.

Nella seguente tabella sono indicati i dati aggregati risultanti dai rendiconti finanziari 2017,2018 e 2019.

Tabella 21 - Rendiconto finanziario - dati aggregati

	2017	2018	2019	Δ % '19/'18
Entrate				
Correnti	17.648.430	15.368.978	15.713.092	2,24
In conto capitale	7.945.561	524.870	21.277.490	3953,86
Partite di giro	1.345.875	1.247.257	1.549.726	24,25
Totale	26.939.866	17.141.104	38.540.308	124,84
Spese				
Correnti	7.613.317	8.461.858	8.947.829	5,74
In conto capitale	8.044.512	877.685	24.677.729	2711,68
Partite di giro	1.345.875	1.247.257	1.549.726	24,25
Totale	17.003.705	10.586.801	35.175.284	232,26
Avanzo finanziario di competenza	9.936.161	6.554.304	3.365.022	-48,66

Fonte: elaborazione Corte dei conti su dati Ente

6.3 Entrate

La tabella che segue riporta i dati relativi alle entrate dell'ultimo triennio, tratti dal rendiconto finanziario 2019 posti a confronto con l'esercizio 2018.

Tabella 22 - Rendiconto finanziario - Entrate

Titolo I - Entrate correnti - accertamenti	2017	2018	2019	Δ '19/18	Δ% '19/18
Entrate proprie					
Entrate proprie	13.409.855	10.738.329	12.116.941	1.378.612	12,84
Totale	13.409.855	10.738.329	12.116.941	1.378.612	12,84
Entrate da trasferimenti					
Trasferimenti da Stato	1.499.998	1.425.928	0	-1.425.928	- 100,00
Totale	1.499.998	1.425.928	0	5	- 100,00
Altre entrate					
Vendita di beni e servizi	188.848	147.379	176.033	28.654	19,44
Redditi e proventi patrimoniali	2.518.307	2.990.559	3.323.521	332.962	11,13
Poste correttive e compensative uscite correnti	31.165	66.638	94.970	28.332	42,52
Entrate non classificabili in altre voci	258	144	1.627	1.483	1.028,29
Totale	2.738.577	3.204.721	3.596.151	391.430	12,21
Totale entrate correnti	17.648.430	15.368.978	15.713.092	344.114	2,24
Titolo II - Entrate in conto capitale					
Alienazioni beni e riscossione di crediti					
Totale	0	0	0		
Entrate da trasferimento in conto capitale					
Trasferimenti dallo Stato	7.945.561	0	4.777.490	4.777.490	-
Trasferimenti da altri Enti		524.870	16.500.000	15.975.130	3.043,64
Totale	7.945.561	524.870	21.277.490	20.752.620	3.953,86
Accensione di prestiti					
Totale	0	0	0	0	
Totale entrate in conto capitale	7.945.561	524.870	21.277.490	20.752.620	3.953,86
Totale titoli I - II	25.593.991	15.893.847	36.990.582	21.096.735	
Totale titolo III - Partite di giro	1.345.875	1.247.257	1.549.726	302.469	24,25
Totale generale Entrate	26.939.866	17.141.104	38.540.308	21.399.204	124,84

Fonte: elaborazione Corte dei conti su dati Ente

Le entrate correnti risultano in aumento del 2,24 per cento sul 2018.

Le entrate proprie, in particolare, sono composte dai proventi di autorizzazione per operazioni portuali di cui all'art. 16 della l. n. 84 del 1994, dai proventi di autorizzazione di cui all'art. 68 del codice della navigazione, dalla tassa portuale e dalle tasse di ancoraggio regolate dall'art. 1, c. 982 della l. finanziaria 2007. Quest'ultima stabilisce l'attribuzione, a ciascuna Autorità portuale, del gettito della tassa erariale e del gettito delle tasse di ancoraggio a causa della cessazione dell'erogazione dei contributi da parte dello Stato.

Tali entrate proprie fanno registrare un aumento del 12,84 per cento sul 2018 dovuto prevalentemente all'aumento del gettito delle tasse di ancoraggio che passano da euro 9,61 milioni nel 2018 a euro 10,94 milioni nel 2019 (13,84 per cento), dall'aumento delle tasse sulle merci imbarcate e sbarcate che passano da euro 888 mila nel 2018 a euro 929 mila nel 2019 (4,67 per cento). L'Ente ha riferito che al fine di mantenere la concorrenzialità del porto ha disposto

la riduzione delle tasse d'ancoraggio anche per l'esercizio 2019³¹, bilanciando le minori entrate con la riduzione delle spese correnti³² senza incidere sul risultato finanziario di parte corrente. Le entrate derivanti dalla vendita di beni e dalla prestazione di servizi per euro 176 mila registrati nel 2019 sono risultate in aumento rispetto al 2018 (euro 147 mila); i redditi ed i proventi patrimoniali principalmente costituiti da canoni di concessioni delle aree demaniali e delle banchine sono pari a euro 3,32 milioni nel 2019, in crescita dell'11 per cento sul 2018. Le poste correttive e compensative di uscite correnti concernenti il concorso da parte dello Stato e di altri enti per spese di servizi di manutenzione, illuminazione, pulizia ordinaria, passano da euro 66 mila del 2018 a euro 95 mila nel 2019.

Le entrate in conto capitale risultano in forte aumento nel 2019 attestandosi a euro 21,27 milioni e sono rappresentate da trasferimenti da Stato per euro 4,77 milioni e dalla Regione Calabria per euro 16,5 milioni per i lavori di completamento della banchina di ponente lato nord, con una sostanziale differenza rispetto all'anno 2018 nel quale le entrate a tale titolo comprendevano solo trasferimenti regionali per euro 524.870, peraltro impiegati - con scelta opinabile - quale contributo straordinario per le riduzioni applicate per le tasse di ancoraggio. Le entrate dello Stato si riferiscono, come già evidenziato, a somme stanziare a titolo di fondo perequativo per le manutenzioni straordinarie.

Le partite di giro fanno registrare un incremento del 24 per cento nel 2019.

6.4 Spese

La tabella che segue riporta i dati relativi alle spese tratte dal rendiconto finanziario del 2019 posti a raffronto con il 2018.

³¹ Si osserva che l'ordinanza del Commissario straordinario di riduzione delle tasse d'ancoraggio per l'esercizio 2019 è stata adottata solo il 20 dicembre 2019.

³² Secondo quanto previsto dall'art. 5, commi 7-*duodecies* e 7-*terdecies* del d.l. n.194 del 2009, convertito dalla l. n. 25 del 2010 la riduzione delle tasse d'ancoraggio per l'anno 2019 è stata disposta con l'ordinanza del Commissario straordinario n. 11 del 20 dicembre 2019 che ha ratificato l'introduzione delle misure agevolative relative alla riduzione delle tasse di ancoraggio. In particolare, i rimborsi agli aventi diritto per circa euro 2.589.587 sono finanziati mediante riduzione delle spese correnti per prestazione di terzi per manutenzioni ordinarie delle parti comuni con fondi propri per euro 1.800.000 e dei contributi residui della Regione Calabria per euro 789.587.

Tabella 23 - Rendiconto finanziario - Spese

TITOLO I - Uscite correnti	2017	2018	2019	Δ '19/18
Funzionamento				
Oneri per gli organi dell'Ente	263.313	303.917	319.357	5,08
Oneri per il personale in servizio	2.122.795	2.163.047	2.218.710	2,57
Uscite per acquisto beni di consumo	310.733	496.738	538.536	8,41
Totale	2.696.841	2.963.702	3.076.603	3,81
Interventi diversi				
Uscite per prestazioni istituzionali	1.383.227	1.902.954	2.158.945	13,45
Trasferimenti passivi	117.933	109.058	191.048	75,18
Poste corrett. compens. entrate correnti	3.014.779	3.010.726	2.000.000	-33,57
Totale	4.515.938	5.022.738	4.349.993	-13,39
Oneri comuni				
Oneri finanziari	49	-	11	-
Oneri tributari	161.553	284.585	1.276.603	348,58
Spese non classificabili in altre voci	238.937	190.833	244.619	28,18
Totale	400.539	475.418	1.521.233	219,98
Totale uscite correnti	7.613.317	8.461.858	8.947.829	5,74
TITOLO II - Uscite in conto capitale				
Investimenti				
Acquisizione beni uso durevole-opere immobiliari	7.945.561	875.020	24.561.437	2.706,96
Acquisizioni di immobilizzazioni tecniche	43.706	2.666	83.021	3.014,07
Partecipazione ed acquisto di valori mobiliari	10.000	0	0	-
Indennità anzianità-similari personale cessato da servizio	45.244	0	33.271	-
Totale	8.044.512	877.685	24.677.729	2.711,68
Totale uscite in conto capitale	8.044.512	877.685	24.677.729	2.711,68
Totale titoli I - II	15.657.829	9.339.544	33.625.558	260,03
Totale titolo III - Partite di giro	1.345.975	1.247.257	1.549.726	24,25
Totale generale Uscite	17.003.805	10.586.801	35.175.284	232,26

Fonte: elaborazione Corte dei conti su dati Ente

Nel 2019 il totale delle spese, comprese le partite di giro, fa registrare un forte incremento da euro 10,58 milioni nel 2018 a 35,17 milioni nel 2019. In particolare, le spese correnti aumentano del 5,74 per cento sul 2018, mentre - in maniera significativa - quelle in conto capitale aumentano da euro 877 mila a 24,67 milioni nel 2019.

Le spese per gli Organi dell'Ente e gli "oneri per il personale in attività di servizio", come ampiamente espresso negli appositi paragrafi, risultano in linea con l'esercizio precedente.

Tra le spese per interventi diversi, le "uscite per prestazioni istituzionali" sono in crescita da euro 1,9 milioni a euro 2,16 milioni. Le poste correttive e compensative di entrate correnti, relative a restituzioni e rimborsi diversi, sono in diminuzione da euro 3 milioni a euro 2 milioni. Le uscite in conto capitale rappresentano la consistente crescita e si attestano, come detto, a euro 24,67 milioni.

6.5 Situazione amministrativa e andamento dei residui

L'avanzo di amministrazione aumenta da euro 117.746.511 a euro 120.636.902, in crescita del 2,45 per cento, per effetto prevalente dell'avanzo finanziario di competenza pari ad euro 3.365.022 e della variazione negativa dei residui derivante dal riaccertamento dei medesimi per euro 474 mila. Il totale delle riscossioni nel 2019 presenta un incremento del 17 per cento rispetto al 2018. I pagamenti diminuiscono del 61 per cento sul 2018.

Tabella 24 - Situazione amministrativa

RENDICONTO FINANZIARIO	2017	2018	2019	Δ '19/18	Δ% '19/18
Consistenza di cassa all'1.1	121.356.807	130.188.691	122.954.907	-7.233.784	- 5,56
Riscossioni				0	
- in conto competenza	25.488.860	14.333.016	19.423.879	5.090.863	35,52
- in conto residui	7.383.894	12.492.918	11.909.776	-583.142	- 4,67
	32.872.754	26.828.934	31.333.655	4.504.721	16,79
Pagamenti				0	
- in conto competenza	4.872.141	5.322.027	6.800.490	1.478.463	27,78
- in conto residui	19.168.728	28.740.692	6.325.981	-22.414.711	-77,99
	24.040.869	34.062.718	13.126.471	-20.936.247	-61,46
Consistenza di cassa al 31.12	130.188.691	122.954.907	141.162.091	18.207.184	14,81
Residui attivi				0	
- degli esercizi precedenti	91.645.321	80.597.620	70.695.406	-9.902.214	-12,29
- dell'esercizio	1.451.006	2.808.088	19.116.429	16.308.341	580,76
	93.096.327	83.405.708	89.811.835	6.406.127	7,68
Residui passivi				0	
- degli esercizi precedenti	133.969.593	83.349.331	81.962.229	-1.387.102	-1,66
- dell'esercizio	12.131.564	5.264.773	28.374.795	23.110.022	438,96
	146.101.157	88.614.104	110.337.024	21.722.920	24,51
Avanzo d'amministrazione	77.183.862	117.746.511	120.636.902	2.890.391,00	2,45

Fonte: elaborazione Corte dei conti su dati Ente

La consistenza di cassa, rappresentata da depositi bancari, a fine 2019 permane elevata (euro 141 milioni) in aumento del 14 per cento rispetto al 2018 (euro 123 milioni).

In considerazione della ragguardevole consistenza di tale importo si rinnova l'invito all'Ente ad utilizzare efficacemente le risorse a disposizione.

I pagamenti sono stati effettuati con una media di 12,33 (4,16 nel 2018) giorni prima della scadenza delle fatture.

Per quanto attiene alle poste dei residui, permane il notevole accumulo, alcuni di ingente importo e molto risalenti nel tempo, sintomatico di criticità nella programmazione e nella realizzazione delle opere e dei lavori portuali di cui si è detto. Si rinnova l'invito già proposto

nelle precedenti relazioni di realizzare l'effettivo incasso dei finanziamenti in conto capitale per avviare o completare le opere programmate. Anche nel verbale n. 44 del 22 giugno 2020 il Collegio dei revisori dei conti ha evidenziato che il cospicuo accumulo dei residui attivi è costituito da residui assegnati e non ancora erogati dal Mit per la realizzazione di grandi opere infrastrutturali il che si riverbera sulla notevole entità dei residui passivi, connessa al differimento dell'esecuzione delle opere portuali.

Si rinnova, pertanto, l'invito a continuare nell'operazione di accertamento straordinario per garantire che i residui siano sostenuti da un titolo giuridico a beneficio della massima chiarezza del valore delle poste contabili sia creditorie sia debitorie sorte nei confronti dei terzi o se costituiscono residui di stanziamento per spese non ancora formalmente impegnate sul piano procedurale anche alla luce di quanto disposto dall'art. 34 *bis* della l. n. 196 del 2009.

Si dovrà, altresì, verificare, in considerazione dell'ingente lasso di tempo trascorso e delle mutazioni che stanno intervenendo a seguito dell'istituzione della nuova AdSP, se le opere da realizzare, a suo tempo programmate, siano ancora in linea con i vigenti strumenti di pianificazione del porto e, più in generale, con le previsioni del Piano generale dei trasporti e della logistica (PGTL), con il Documento pluriennale di pianificazione (DPP) e, in caso di riscontro positivo, a realizzare ogni utile iniziativa atta ad assicurare la loro tempestiva ultimazione. La seguente tabella illustra la consistenza e la variazione dei residui attivi dal 2017 al 2019 i quali, come detto, si confermano di eccessiva entità.

Tabella 25 - Consistenza dei residui attivi

Descrizione	Entrate correnti	Entrate c/capitale	Entrate Part. giro	Totale	Δ %
Ammontare dei residui all'1.1.2017	8.201.861	90.850.559	148.838	99.201.258	
Riscossi	2.053.170	5.319.416	11.308	7.383.894	
Variazioni	-117.519	-	-54.524	-172.043	
a) Residui pregressi da riscuotere al 31.12.2017	6.031.172	85.531.143	83.006	91.645.321	-6,85
b) Rimasti da riscuotere dalla competenza es. 2017	637.771	800.000	13.236	1.451.006	
Totale complessivo a + b	6.668.943	86.331.143	96.242	93.096.327	-6,15
Ammontare dei residui all'1.1.2018	6.668.943	86.331.143	96.241,68	93.096.327	
Riscossi	3.569.358	8.914.611	11.948,78	12.495.918	
Variazioni	-2.103	0	-686,66	-2.790	
a) Residui pregressi da riscuotere al 31.12.2018	3.097.482	77.416.532	83.606,24	80.597.620	-12,05
b) Rimasti da riscuotere dalla competenza es. 2018	2.254.806	524.870	28.412,49	2.808.088	
Totale complessivo a + b	5.352.288	77.941.402	112.018,73	83.405.708	-10,41
Ammontare dei residui all'1.1.2019	5.352.288	77.941.402	112.018,73	83.405.708	
Riscossi	1.164.670	10.716.300	28.806	11.909.776	
Variazioni	-800.461	-4	-62	-800.526	
a) Residui pregressi da riscuotere al 31.12.2019	3.387.157	67.225.098	83.151	70.695.406	-12,29
b) Rimasti da riscuotere dalla competenza es. 2019	1.038.528	17.735.000	342.900	19.116.429	
Totale complessivo a + b	4.425.685	84.960.098	426.052	89.811.835	7,68

Fonte: elaborazione Corte dei conti su dati Ente

Il totale dei residui passivi illustrato nella seguente tabella, si attesta a ben euro 110 milioni, in crescita del 25 per cento rispetto al precedente esercizio³³. L'ammontare rilevante delle partite debitorie deriva, come detto, in massima parte, dal rinvio di lavori per infrastrutture, connessi con la realizzazione delle opere portuali.

³³La gran parte dei residui passivi ammontanti, come detto a oltre euro 110 milioni di cui euro 82 milioni riferiti a pregressi esercizi e euro 28 milioni dell'esercizio di competenza sono, per la gran parte, riconducibili a finanziamenti da impiegare per la realizzazione di opere portuali, fra cui i principali sono: d.m. 3 giugno 2004 per euro 2,9 milioni, d.m. n. 118T del 2 settembre 2008, per euro 10,60 milioni relative a somme riconosciute con delibera CIPE n. 89 del 2003 per ammodernamento hub portuale, per euro 14,38 milioni per lavori di adeguamento imboccatura portuale ed arretramento sporgente, con d.m. 28T del 29 gennaio 2008 per euro 9,8 milioni, APQ Polo logistico intermodale del 28 settembre 2010 per euro 18,55 milioni. Sono inoltre ricompresi euro 14 milioni somme relativi al fondo perequativo (art. 1 comma 983 legge 27 dicembre 2006 n.296), euro 567 mila per somme relative al fondo ex art. 18 bis della l. n. 84 del 1994 "Fondo per il finanziamento degli interventi di adeguamento dei porti", euro 1.040.296 per installazione di apparecchiature e scansione radiografica di container e i mezzi di trasporto.

Tabella 26 - Consistenza dei residui passivi

Descrizione	Uscite correnti	Uscite c/capitale	Uscite Partite giro	tot	Δ %
Ammontare dei residui passivi all'1.1.2016	18.449.489	146.687.044	257.392	165.393.925	
Pagati	6.677.354	13.377.240	41.584	20.096.178	
Variazioni	3.760.140	1	18.832	3.778.973	
a) Residui pregressi da pagare al 31.12.2016	8.011.955	133.309.804	196.976	141.518.735	
b) Rimasti da pagare dalla competenza es. 2016	4.277.769	8.330.133	285.783	12.893.685	
Totale complessivo a + b	12.289.724	141.639.937	482.759	154.412.420	-6,64
Ammontare dei residui passivi all'1.1.2017	12.289.724	141.639.937	482.759	154.412.420	
Pagati	-2.059.121	-16.981.006	128.601	-18.911.526	
Variazioni	-326.587	-923.908	23.605	-1.226.890	
a) Residui pregressi da pagare al 31.12.2017	9.904.016	123.735.023	330.554	133.969.593	-5,33
b) Rimasti da pagare dalla competenza es. 2017	3.747.568	7.987.664	396.332	12.131.564	
Totale complessivo a + b	13.651.584	131.722.687	726.886	146.101.157	-5,38
Ammontare dei residui passivi all'1.1.2018	13.651.584	131.722.686	726.885	146.101.156	
Pagati	8.188.689	20.157.270	394.732	28.740.691	
Variazioni	-805.217	-33.171.581	-34.335	-34.011.134	
a) Residui pregressi da pagare al 31.12.2018	4.657.677	78.393.835	297.819	83.349.331	-37,78
b) Rimasti da pagare dalla competenza es. 2018	4.274.099	876.604	114.070	5.264.774	
Totale complessivo a + b	8.931.776	79.270.439	411.889	88.614.104	-39,35
Ammontare dei residui passivi all'1.1.2019	8.931.776	79.270.439	411.889	88.614.104	
Pagati	956.847	5.255.729	113.405	6.325.981	
Variazioni	-272.101	0	-53.794	-325.895	
a) Residui pregressi da pagare al 31.12.2019	7.702.829	74.014.710	244.690	81.962.229	-1,66
b) Rimasti da pagare dalla competenza es. 2019	3.641.472	24.576.710	156.613	28.374.795	
Totale complessivo a + b	11.344.301	98.591.420	401.303	110.337.024	24,51

Fonte: elaborazione Corte dei conti su dati Ente

Tutto ciò considerato il suindicato avanzo di amministrazione alla fine del 2019, pari a euro 120 milioni, risulta - come detto - vincolato per euro 91,15 milioni. L'avanzo di amministrazione libero risulta pari a euro 29,47 milioni.

6.6 Situazione patrimoniale

L'esercizio 2019 registra la crescita del patrimonio netto che passa da circa 110 milioni di euro del 2018 ad oltre euro 116 milioni del 2019.

La seguente tabella indica i dati dell'attivo patrimoniale dell'esercizio 2019 in confronto con il 2018.

Tabella 27 - Situazione patrimoniale – Attività

Attività	2017	2018	2019	Δ% '19/18
Immobilizzazioni				
Immobilizzazioni immateriali				
8) Altre immobilizzazioni	9.881	5.793	1.704	-70,59
Totale	9.881	5.793	1.704	-70,59
Immobilizzazioni materiali				
1) Terreni e fabbricati e opere portuali	4.064.317	3.888.838	3.713.359	-4,51
2) Impianti macchinari	1.003.952	796.938	589.923	-25,98
5) Immobilizzazioni in corso e acconti	3.895.410	4.212.116	7.511.355	78,33
7) Altri beni	191.627	174.636	192.377	10,16
Totale	9.155.307	9.072.528	12.006.994	32,34
Immobilizzazioni finanziarie con separata indicazione, per ciascuna voce dei crediti, degli importi esigibili entro l'esercizio successivo				
1) Partecipazioni in:				
a) imprese controllate	20.000	20.000	20.000	0,00
d) altre imprese, enti associazioni	500	500	0	0,00
Totale	20.500	20.500	20.000	-2,44
Totale immobilizzazioni	9.185.689	9.098.821	12.208.698	34,18
Attivo circolante				
II Residui attivi con separata indicazione, per ciascuna voce dei crediti, degli importi esigibili entro l'esercizio successivo				
1) Crediti verso utenti, clienti ecc.	3.330.666	3.588.087	4.104.354	14,39
4) Crediti verso lo Stato ed altri soggetti pubblici	89.630.094	79.666.281	85.259.049	7,02
5) Crediti verso altri	135.568	151.340	448.432	196,31
Totale	93.096.327	83.405.708	89.811.835	7,68
III Attività finanziarie che non costituiscono immobilizzazioni				
IV Disponibilità liquide				
1) Depositi bancari	130.188.691	122.954.907	141.162.091	14,81
Totale attivo circolante	223.285.019	206.360.615	230.973.926	11,93
Ratei e risconti				
Totale attività	232.470.707	206.360.615	243.002.624	17,76
Conti d'ordine	5.036.988	5.036.582	5.036.230	-0,01

Fonte: elaborazione Corte dei conti su dati Ente

Il valore del totale delle immobilizzazioni, nel 2019, aumenta del 34 per cento.

Dall'analisi di dettaglio si rileva che le immateriali, iscritte quali "altre immobilizzazioni" e costituite da beni aventi utilità pluriennale (*software* applicativi) risultano pari a euro 1.704 nel 2019 e si riducono del 70 per cento sul 2018 in considerazione dell'ammortamento operato dall'Ente. Le immobilizzazioni materiali aumentano del 32 per cento tenuto anche con dell'ammortamento effettuato "in conto" ovvero senza la costituzione di un apposito fondo. La voce di maggiore incidenza e con variazione significativa e che merita maggior attenzione, è quella delle "immobilizzazioni in corso e acconti" che comprende i costi sostenuti dall'Ente

per la realizzazione di nuove opere infrastrutturali non ancora finite, voce ulteriormente in crescita che si attesta a euro 7,5 milioni nel 2019 (aumento del 78 per cento).

Gli impianti e macchinari nel 2019 fanno registrare una diminuzione del 26 per cento (da euro 797 mila a euro 589 mila). Le immobilizzazioni finanziarie pari a euro 20 mila nel 2019 sono in diminuzione del 2,44 per cento per la rinuncia al versamento del contributo associativo ad Assonautica di Cosenza e corrispondono alle quote versate dall'Ente per le quote versate dall'Ente quale socio unico per la costituzione della Gioia Tauro Port Security S.r.l. e della Gioia Tauro Port Agency S.r.l.. La voce che concorre maggiormente al totale, in aumento del 7 per cento nell'esercizio di riferimento, è quella relativa ai "crediti verso lo Stato ed altri soggetti pubblici" con importi pari a euro 85 milioni nel 2019 (da euro 80 milioni nel 2018).

All'interno dell'attivo patrimoniale confluiscono, per importi coincidenti, sia i residui attivi pregressi rimasti da riscuotere, sia quelli maturati nella competenza. Le componenti dei residui attivi di competenza sono costituite, fra l'altro, dalle somme da riscuotere per canoni demaniali per euro 933 mila, trasferimenti dello Stato per progettazione per euro 1,2 milioni, trasferimenti della Regione Calabria per euro 16,5 milioni per i lavori di completamento delle banchine di ponente lato nord. Il totale dell'Attivo circolante, composto dalle due voci "residui attivi con separata indicazione" e "attività finanziarie che non costituiscono immobilizzazioni", fa registrare nel 2019 un aumento del 6 per cento su cui pesa per oltre il 50 per cento il valore delle somme giacenti nei conti bancari che, come detto, si attestano a euro 140 milioni nel 2019. L'importante liquidità, come già sottolineato, non è indice di buon andamento. I saldi delle disponibilità del conto corrente al 31 dicembre sono stati regolarmente verificati dal Collegio dei revisori e riconciliati con le risultanze contabili.

Si osserva che l'affidamento del servizio di tesoreria è, da più esercizi, in regime di proroga e conseguentemente si invita l'Ente a regolarizzare la situazione.

Nella seguente tabella è rappresentato il passivo patrimoniale del 2019 in confronto con il 2018.

Tabella 28 - Situazione patrimoniale - Passività

Passività	2017	2018	2019	Δ% '19/'18
Patrimonio netto				
I Fondo di dotazione	70.081.113	80.105.669	110.857.182	38,39
VIII Avanzi-disavanzi portati a nuovo	10.024.556	30.751.513	5.329.922	-82,67
Totale patrimonio netto	80.105.669	110.857.182	116.187.104	4,81
Fondi per rischi ed oneri				
5) Per altri rischi ed oneri	0	10.000.000	10.800.224	8,00
Totale fondo per rischi ed oneri	0	10.000.000	10.800.224	8,00
Trattamento di fine rapporto	1.063.413	1.195.798	1.294.038	8,22
Residui passivi con separata indicazione, per ciascuna voce dei crediti, degli importi esigibili entro l'esercizio successivo				
5) debiti verso fornitori	305.758	732.060	831.185	13,54
8) debiti tributari	56.071	49.621	47.360	-4,56
9) debiti verso istituti di previdenza e sicurezza sociale	47.502	49.841	51.597	3,52
10) debiti verso iscritti, soci, e terzi per prestazioni dovute	397.756	504.882	640.812	26,92
11) debiti verso lo Stato ed altri soggetti pubblici	132.172.676	79.061.343	91.772.062	16,08
12) debiti diversi	13.121.393	8.216.357	16.994.308	106,84
Totale residui passivi	146.101.156	88.614.104	110.337.024	24,51
Ratei e risconti				
2) risconti passivi	5.200.490	4.792.352	4.384.234	-8,52
Totale ratei e risconti	5.200.490	4.792.352	4.384.234	-8,52
Totale passivo e netto	232.470.727	215.459.436	243.002.624	12,78
Conti d'ordine	5.036.988	5.036.582	5.036.230	-0,01

Fonte: elaborazione Corte dei conti su dati Ente

Il patrimonio netto, come detto, aumenta nel 2019 da euro 110 a euro 116 milioni. L'incremento è dovuto al saldo positivo presente nel conto economico, pari a poco più di euro 5 milioni, inserito nella voce dell'avanzo economico portato a nuovo.

Vi sono somme vincolate al fondo rischi ed oneri per il rischio da contenzioso istituito a seguito della richiesta del Mit³⁴ che muoveva da quanto evidenziato da questa Corte nei pregressi esercizi. L'Ufficio legale dell'Ente, su richiesta del Collegio dei revisori dei conti³⁵ ha trasmesso la relazione sullo stato del contenzioso e l'Ente ha provveduto ad accantonare, come si dirà meglio nel commento al conto economico, una parte dell'avanzo disponibile per circa ulteriori euro 800 mila a fondo rischi e oneri per fronteggiare soccombenze certe concernenti i canoni di concessione. Tale fondo aumentando solamente di quest'ultimo importo assomma ad euro

³⁴ Nota Mit prot. 16586 del 20 giugno 2018.

³⁵ Collegio dei revisori dei conti, verbali n. 26 del 12 giugno 2018 e 27 del 26 luglio 2018.

10.800.224 (uguale valore risulta vincolato nell'avanzo di amministrazione). Si raccomanda all'Ente la verifica costante della congruità degli importi accantonati a fondo rischi, specialmente per i crediti ed il contenzioso.

Si ribadisce l'esigenza di prevedere specifici accantonamenti in un fondo crediti di dubbia esigibilità stimati in relazione ai crediti presenti nei residui in ragione della loro natura e dell'andamento nei precedenti esercizi, al fine di neutralizzare i rischi di dubbia e difficile esazione.

L'accantonamento nell'apposito fondo del trattamento di fine rapporto, come stabilito dal vigente regolamento di contabilità dell'Ente, aumenta dell'8 per cento nel 2019.

I residui passivi aumentano in maniera sensibile del 24 per cento nel 2019, riproponendo già riscontrate criticità. L'Ente, come detto, ha precisato al riguardo che i debiti esposti nella presente categoria saranno pagati negli esercizi futuri in quanto l'estinzione degli stessi è strettamente legata agli stati di avanzamento dei lavori i cui finanziamenti sono stati originariamente concessi.

Tra i debiti diversi, pari a euro 17 milioni nel 2019 (107 per cento sul 2018), risultano debiti per rimborsi di tasse di ancoraggio per oltre euro 7,75 milioni.

Nei risconti passivi risultano iscritte somme per euro 4,38 milioni (4,79 milioni nel 2018) quali quote di ricavi che, pur essendo di competenza di altri esercizi, hanno avuto la loro manifestazione numeraria nel corso dell'esercizio 2019 e si riferiscono al valore dei beni residui da ammortizzare che compongono il complesso immobiliare *ex* Isotta Fraschini. L'Ente ha precisato che in tal modo ha inteso dare attuazione a quanto richiesto dal Mit³⁶, considerando i contributi riconosciuti per l'acquisto del complesso immobiliare *ex* Isotta-Fraschini come dei contributi erogati in conto impianti. Contributi imputabili per la parte corrispondente alla quota di ammortamento dell'esercizio nei ricavi del conto economico, rinviati per competenza agli esercizi successivi con l'iscrizione nello stato patrimoniale di risconti passivi per il valore residuo dei beni ancora da ammortizzare.

³⁶ Mit nota prot. n. DEM1/1852 del 2002.

6.7 Conto economico

La tabella n. 29 contiene i dati di conto economico dell'esercizio 2019 in confronto con il precedente esercizio.

Tabella 29 - Conto economico

	2017	2018	2019	Valore ass. '19/'18	Δ% '19/'18
A) Valore della produzione					
1) Proventi e corrispettivi per la produzione delle prestazioni e servizi	17.648.421	15.368.975	15.713.077	344.102	2,24
5) Altri ricavi e proventi con separata indicazione dei contributi di competenza dell'esercizio	408.118	408.118	408.118	0	0,00
Totale valore della produzione (A)	18.056.539	15.777.093	16.121.195	344.102	2,18
B) Costi della produzione					
7) per servizi	310.733	496.738	538.536	41.798	8,41
9) per il personale	2.252.484	2.295.432	2.350.221	54.789	2,39
9bis) Spese per gli Organi istituzionali	263.313	303.917	319.358	15.441	5,08
10) Ammortamenti e svalutazioni	1.391.042	439.683	436.590	-3.093	-0,70
12) Accantonamenti per rischi	0	10.000.000	800.224	-9.199.776	-92,00
14) Oneri diversi di gestione	4.754.875	5.332.500	5.710.719	378.219	7,09
Totale costi della produzione (B)	8.972.447	18.868.270	10.155.648	-8.712.622	-46,18
Differenza tra valore e costo della produzione (A-B)	9.084.092	-3.091.177	5.965.548	9.056.725	292,99
C) Proventi e oneri finanziari					
16) Altri proventi finanziari	8	3	14	11	366,67
17) Interessi ed oneri finanziari	49	0	11		0
Totale proventi e oneri finanziari (C)	41	3	3	0	0,00
D) Rettifiche di valore di attività finanziarie	0	0	-500		
Totale rettifiche di valore (D)	0	0	-500	-500	0,00
E) Proventi e oneri straordinari					
Sopravvenienze attive-insussistenze passivo derivanti gestione residui	1.274.100	34.011.133	325.895	-33.685.238	-99,04
Sopravvenienze passive-insussistenze dell'attivo derivanti gestione residui	172.043	2.790	800.526	797.736	28.592,69
Totale delle partite straordinarie (E)	1.102.057	34.008.344	-474.631	-34.482.975	-101,40
Risultato prima delle imposte (A-B+C+D+E)	10.186.108	30.917.169	5.490.419	-25.426.750	-82,24
Imposte dell'esercizio	161.553	165.566	160.496	-5.070	-3,06
Avanzo economico	10.024.556	30.751.513	5.329.923	-25.421.590	-82,67

Fonte: elaborazione Corte dei conti su dati Ente

L'Ente chiude la gestione 2019 con un avanzo economico di poco superiore a euro 5 milioni in diminuzione rispetto all'esercizio precedente in cui si erano, però, registrate sopravvenienze attive legate alla gestione dei residui per oltre euro 34 milioni.

Il risultato operativo nell'esercizio 2019 torna positivo per euro 6 milioni mentre nel precedente esercizio registrava un risultato negativo pari a euro 3,1 milioni. Il 2019 registra un incremento di oltre euro 9 milioni (292 per cento sul 2018) che però risulta coincidente con l'equivalente

importo oggetto di riduzione dell'accantonamento annuale per rischi - accantonamento del solo importo per canoni in contestazione risoltosi negativamente nel 2020 per euro 800.224 e rilevato anche nel verbale del Collegio relativo al rendiconto 2019 - con una scelta che secondo questa Corte non rispetta il principio della prudenza.

Il valore della produzione si attesta a euro 16 milioni nel 2019, in aumento del 2 per cento rispetto all'esercizio precedente. L'aumento è registrato nella voce "proventi e corrispettivi per la produzione delle prestazioni e servizi", che risultano essere quelli di maggior peso sul totale e riguarda i canoni di concessione delle aree demaniali e delle banchine, i proventi delle autorizzazioni alle operazioni portuali, il gettito delle tasse sulle merci sbarcate ed imbarcate, i contributi da Stato e da altri organismi pubblici e le tasse di ancoraggio. La voce "altri ricavi", uguale all'esercizio precedente, è riferita alla quota annua del contributo per l'acquisizione del complesso immobiliare *ex* Isotta Fraschini. L'AP ha precisato che si è dato attuazione a quanto previsto dal Mit³⁷ e confermato dal Collegio, considerando i contributi riconosciuti per l'acquisto del complesso immobiliare *ex* Isotta-Fraschini, come dei contributi erogati in conto impianti imputabili, per la parte corrispondente alla quota di ammortamento dell'esercizio nei ricavi del conto economico e rinviati per competenza agli esercizi successivi con l'iscrizione nello stato patrimoniale di risconti passivi per il valore residuo dei beni ancora da ammortizzare.

I costi della produzione diminuiscono del 46 per cento rispetto al 2018, passando da euro 18,86 milioni a 10,15 milioni nel 2019, sostanzialmente però per effetto della succitata scelta di non effettuare ulteriori accantonamenti annui al fondo rischi che decresce di ben euro 9,1 milioni. L'accantonamento di euro 800.224,35 confluisce nel relativo fondo e riguarda un contenzioso in essere in materia di determinazione di canone demaniale marittimo ed assommano ad euro 538.536, con un aumento di euro 41.798 rispetto al precedente esercizio. Al riguardo si rileva che l'indice di tempestività dei pagamenti è di 12,33 giorni in anticipo rispetto alla scadenza dell'obbligazione passiva.

I costi per servizi risultano in aumento dell'8 per cento sul 2018.

³⁷Mit nota prot. n. DEM1/1852 del 2002.

Il costo del personale è in aumento del 2 per cento circa. Gli “oneri diversi di gestione”, riguardanti costi relativi alla pianificazione, progettazione e manutenzione delle opere portuali, in crescita del 7 per cento sul 2018.

Si evidenzia che tra i proventi e gli oneri finanziari, che registrano saldi non significativi, confluiscono sia gli interessi attivi maturati sul conto corrente bancario presso la sezione di tesoreria provinciale dello Stato, sia quelli moratori per ritardato pagamento dei canoni attivi. Il totale delle partite straordinarie, di cui si è detto, fa registrare un saldo negativo per euro 474 mila (riduzione di 34 milioni sul 2018) derivante dalla differenza tra le sopravvenienze attive per euro 800 mila e passive per euro 325 mila.

Si raccomanda all’Ente di adeguare il proprio regolamento di contabilità e i correlati schemi di bilancio eliminando, in particolare, dal conto consuntivo le partite straordinarie in linea con quanto disposto dall’articolo 2425 c.c. come riformato dal d.lgs. 139 del 2015 che, riformando l’OIC 12, ha introdotto sostanziali modifiche alla composizione degli schemi ed al contenuto delle voci del bilancio imponendo la classificazione dei conti da eliminare secondo la loro natura.

6.8 Partecipazioni societarie

L’AP, al fine di garantire la sicurezza del porto, ha costituito, ai sensi dell’art.6 c. 6 della l. n. 84 del 1994, una società di cui è socio unico, denominata Gioia Tauro Port Security S.r.l. che si occupa della gestione e del controllo degli accessi al varco portuale e i cui rapporti con l’AP sono disciplinati da apposito contratto di servizio piuttosto risalente nel tempo sottoscritto il 9 marzo 2009 che andrebbe aggiornato. Il valore della partecipazione al 31 dicembre 2019 è di euro 10.000.

L’esercizio 2019 della Gioia Tauro Port Security S.r.l. si è chiuso con un avanzo economico di euro 1.192 in aumento rispetto al 2018 (euro 981). Il valore della produzione passa da euro 770.480 nel 2018 ad euro 909.172 nel 2019 principalmente a causa della crescita dei ricavi da vendite delle prestazioni da euro 767.272 a euro 907.754 tutti riferiti a corrispettivi erogati dall’AP di Gioia Tauro non svolgendo la società alcuna attività per altri committenti. I costi della produzione aumentano anch’essi nel 2019 passando da euro 665.953 ad euro 802.166. Il patrimonio netto passa da euro 30.180 del 2018 ad euro 31.372 del 2019.

Come espresso in precedenti relazioni, nel 2016 è stato avviato un intervento straordinario per l'area del Porto di Gioia Tauro finalizzato al mantenimento dei livelli occupazionali e l'AP, ai sensi dell'art. 4 del d.l. 29 dicembre 2016 n. 243 convertito con modificazioni dalla l. 27 febbraio 2017 n. 18, ha costituito, per un periodo massimo di trentasei mesi, la Gioia Tauro Port Agency s.r.l. con un capitale sociale di euro 10 mila, avente lo scopo di supportare la ricollocazione dei lavoratori in esubero della principale società terminalista anche attraverso la somministrazione del lavoro in porto e attività di formazione professionale. Si tratta di lavoratori che, alla data del 27 luglio 2016, usufruivano di regimi di sostegno al reddito nelle forme degli ammortizzatori sociali. Le attività della nuova società sono svolte avvalendosi delle risorse umane, strumentali e finanziarie disponibili a legislazione vigente nei bilanci dell'AP. Ai lavoratori della filiera di *transshipment* licenziati dalla sopraindicata società terminalista, regolarmente iscritti, dal 1° agosto 2017, negli elenchi detenuti della Port Agency, è stata riconosciuta dall'INPS, in ragione della dichiarata disponibilità all'avviamento al lavoro e per un massimo di 26 giornate mensili, un'indennità di mancato avviamento (IMA)³⁸ nel limite delle risorse aggiuntive, pari a euro 18.144.000 per il 2017, euro 14.112.000 per il 2018 e euro 8.064.000 per il 2019. A tali oneri si provvede attraverso le risorse comunitarie del Fondo sociale per occupazione e formazione.

Il bilancio di esercizio 2019 della Gioia Port Agency S.r.l. si è chiuso con un pareggio economico analogamente a quanto avvenuto nell'esercizio precedente. Per quanti riguarda i ricavi il valore della produzione, costituito interamente dal contributo pubblico alle spese di gestione della società, passa da euro 40 mila nel 2018 a euro 41 mila nel 2019. I costi della produzione aumentano anch'essi nel 2019 passando da euro 40 mila nel 2018 a euro 41 mila nel 2019 e sono costituiti principalmente dai compensi dell'Amministratore unico, del Revisore, della società che gestisce la *privacy*. Il patrimonio netto rimane immutato a euro 10.000 nel 2019.

Con decreto n. 157 del 2019, il Commissario straordinario ha adottato il Piano di ricognizione delle partecipazioni societarie, che è stato pubblicato nell'apposita sezione del sito *internet* istituzionale dell'AP medesima ed inviato al Mef e a questa competente Sezione.

Il Piano, valutate tutte le ulteriori condizioni necessarie ai sensi dell'art. 20 comma 2 del TUSP, prevede il mantenimento delle partecipazioni nella *Port Agency* e nella *Gioia Tauro Port Security*.

³⁸ Di cui al c. 2 dell'art. 3 della l. 28 giugno 2012, n. 92.

Con riferimento alla *Port Agency*, attesa l'eccezionalità e temporaneità di siffatta partecipazione, l'AP si era impegnata all'esito dei trentasei mesi previsti dalla norma istitutiva e dallo statuto e dell'atto costitutivo - termine che è venuto a spirare il 27 luglio 2020 - a porre in essere ogni opportuna azione prevista dalla normativa vigente, nonché dall'art. 4 del decreto-legge 29 dicembre 2016, n. 243 convertito, con modificazioni, dalla legge 27 febbraio 2017, n. 18.

Per la Gioia Tauro Port Security S.r.l., che rientra tra quelle costituite per lo svolgimento di attività di produzione di un servizio, è stata ritenuta strettamente necessaria per il perseguimento delle finalità istituzionali dell'Autorità portuale (ai sensi dell'art. 4 c. 1 l. n. 175 del 2016, dell'art. 6, c. 6, della l. n. 84 del 1994, dell'art. 3 del d.m. 15 settembre 2009, n. 154).

6.9 Contenzioso

Nel corso del 2019 il contenzioso è stato curato dall'Ufficio legale interno e dall'Avvocatura dello Stato.

Con decreto n. 136 del 15 novembre 2019 si è conferito l'incarico di supporto giuridico al responsabile del settore legale per vicende attinenti alle concessioni portuali, ad un professionista per euro 45 mila.

Come già in precedenza evidenziato, il Mit, nel dar seguito alle indicazioni ed alle raccomandazioni della Corte, ha richiesto all'Ente di vincolare adeguate risorse a titolo di fondo rischi ed oneri per contenziosi in essere.

Quanto agli aggiornamenti sullo stato del contenzioso l'Ente ha comunicato una serie di ricorsi fra cui si indicano succintamente i principali:

Tra le questioni di maggior evidenza vi è la decisione della Corte di appello di Reggio Calabria con la quale è stato riconosciuto, come detto, il diritto del principale concessionario di fruire della riduzione del 50 per cento della misura ordinaria del canone dovuto per le aree in concessione avendo l'Ente dato pacifica acquiescenza ed esecuzione, almeno fino al 2006, a quanto previsto originariamente nell'atto di concessione n. 1 del 29 maggio 1996.

Di significativa pregnanza per gli impatti negativi per l'Ente è anche la definizione in sede tributaria del contenzioso seguente la mancata impugnazione di avvisi di accertamento per l'importo di euro 1,86 milioni (poi ridotti in sede di definizione agevolata in euro 1,10 milioni).

L'AP ha presentato ricorso avverso la sentenza n. 97 del 2020 emessa dal tribunale di Castrovillari ex-Rossano che ha condannato l'Autorità Portuale al pagamento della somma di euro 400.000 oltre le spese legali a titolo di risarcimento del danno per un sinistro occorso nel porto di Corigliano.

In tema di determinazione del canone sono ancora in via di definizione i contenziosi con diversi concessionari nei confronti dei quali risultato debiti parziali e totali di quanto dovuto.

7. CONSIDERAZIONI CONCLUSIVE

L'AP di Gioia Tauro, come detto nelle precedenti relazioni, è stata istituita con il d.p.r. 18 luglio 1998 e ad essa, con successivi provvedimenti, è stata attribuita la gestione dei contigui porti di Crotona, di Corigliano Calabro, di Taureana di Palmi, di Reggio Calabria e di Villa San Giovanni. Giova evidenziare che l'art. 6 della l. n. 84 del 1994, sostituito dall'art. 7, comma 1, del d.lgs. n. 169 del 2016 e ulteriormente modificato dall'art. 22 *bis* della legge 17 dicembre 2018, n. 136, ha istituito l'AdSP dei Mari Tirreno meridionale e Ionio. La disposizione da ultimo indicata ha anche aggiunto al già menzionato comma 1 dell'art. 6 della l. n. 84 del 1994, la lett. *q bis*), relativa all'istituzione della sedicesima AdSP dello Stretto.

La previsione di tale AdSP per lo Stretto di Messina ha creato i presupposti per superare il rallentamento creatosi per l'avvio dell'AdSP che include Gioia Tauro (AdSP dei Mari Tirreno meridionale e Ionio). Tuttavia, ad oggi non sono state assunte le decisioni per il ritorno alla gestione ordinaria e, al contrario, avverso il richiamato art. 22 *bis* della legge n. 136 del 2018 pende ricorso per questione di legittimità costituzionale depositato il 21 febbraio 2019 dalla Regione Calabria per violazione dell'art. 117, 3° comma Cost., dell'art. 97 Cost. nonché dei principi di semplificazione, ragionevolezza, leale collaborazione ed omogeneità.

L'AP di Gioia Tauro, è retta da una gestione commissariale straordinaria a decorrere dall'aprile del 2014, gestione prorogata, da ultimo, con decreto del Ministro delle infrastrutture e dei trasporti n. 156 del 2016. L'anomalia del protrarsi di tale situazione, ben oltre la durata normale di una gestione straordinaria, dovrebbe trovare soluzione considerato che è stata approvata la norma che costituisce le AdSP dei Mari Tirreno meridionale e Ionio e quella dello Stretto addivenendo alla costituzione degli organi ordinari. Il totale complessivo della spesa per gli organi è in aumento del 5 per cento rispetto all'esercizio 2018 attestandosi nel 2019 a euro 319 mila.

Secondo l'Ente, anche nel 2019 permangono carenze di personale tali da non assicurare la migliore gestione amministrativa delle attività.

Al personale dipendente è stato applicato il c.c.n.l. dei lavoratori dei porti per le annualità 2016-2018, recepito con la deliberazione del Comitato portuale n. 97 del 2016. La contrattazione a livello di Ente non è ancora ripresa ed è ancora vigente l'accordo sottoscritto il 9 gennaio 2006.

Le spese per il personale hanno inciso sulle entrate correnti rispettivamente del 14 per cento, mentre l'incidenza sulle spese correnti è stata del 25 per cento, in miglioramento rispetto alle percentuali del precedente esercizio.

L'Ente ha adottato il Piano triennale per la prevenzione della corruzione PTPC 2019-2021.

Il Piano regolatore portuale (PRP) di Gioia Tauro non è ancora stato approvato a causa della mancanza dei prescritti pareri del Consiglio superiore dei lavori pubblici e del Dipartimento politiche dell'ambiente della Regione Calabria. Anche i PRP dei porti di Crotona e Corigliano Calabro, per carenza dell'espressione dei pareri degli enti territoriali (Comune e Camera di Commercio) non risultano approvati. Come espresso nelle precedenti relazioni, si ribadisce che il PRP costituisce strumento fondamentale per la corretta pianificazione dello sviluppo strutturale dell'ambito portuale: non è, quindi, più rinviabile la sua adozione.

L'Ente ha adottato il Regolamento per l'utilizzo delle aree e dei beni appartenenti al demanio marittimo. Elementi qualificanti del Regolamento sono la informatizzazione e digitalizzazione delle procedure e la interconnessione con il Sistema informativo demanio (SID) che dovrebbe avere riflessi positivi sull'organizzazione amministrativa del catasto demaniale marittimo, anche a scopi fiscali.

Per il corrente anno il pagamento dei canoni demaniali *ex art. 92 co. 2 del d.l. 18 del 2020*, con ordinanza del Commissario n. 4 del 4 maggio 2020, a causa dell'emergenza sanitaria, è posticipato al 31 ottobre ed al 30 novembre, senza applicazione di interessi.

I dati relativi all'accertamento dei canoni demaniali nell'anno in osservazione sono in crescita attestandosi ad euro 3,3 milioni (euro 3 milioni nel 2018).

L'aggiornamento del POT 2020 - 2022 approvato con delibera n.133 del 2019 in linea con quanto evidenziato da questa Corte nel pregresso referto, lega la pianificazione degli interventi alle previsioni del Piano strategico nazionale della portualità e della logistica (PSNSPL), al Patto per lo sviluppo della Regione Calabria, alla programmazione regionale POR Fondo di sviluppo e coesione 2014-2020 e al DEF 2019. L'Ente ha dato evidenza delle coperture dei fabbisogni di spesa complessivamente quantificate inoltre euro 133 milioni dei quali euro 97,84 milioni per lo sviluppo infrastrutturale del Porto. I lavori di grande infrastrutturazione in corso di realizzazione finanziati con fondi Mit e con fondi PON Reti e Mobilità 2007-2013 e con il PON Infrastrutture e Reti 2014-2020 evidenziando un generalizzato ritardo rispetto alla data di fine lavori prevista all'atto dell'assegnazione.

Progetto ritenuto dall'Ente importante per la valorizzazione del retro-porto è la realizzazione di un *terminal* con 4 binari articolati su due aree distinte secondo la provenienza delle merci, nazionali o estere, oltre ad aree di stoccaggio e di scambio per una superficie complessiva di 269.000 mq per le merci nazionali e 132.000 mq per le estere. Il *terminal* avrebbe dovuto realizzarsi entro 24 mesi (30 giugno 2019) dalla consegna lavori (23 giugno 2017) ma l'opera realizzata con un costo complessivo pari a euro 18.517.406 è stata ultimata solo il 14 febbraio 2020 con conseguente applicazione di penali per complessivi euro 518.487. La società concessionaria ha manifestato l'indisponibilità a gestire l'opera realizzata reputando impossibile rispettare l'equilibrio stabilito dal Piano economico finanziario. L'Ente, ritenendo tale comunicazione in violazione delle regole contrattuali si è determinato a procedere alla risoluzione per inadempimento del contratto di concessione e all'avvio delle procedure di selezione del nuovo concessionario.

L'elevata specializzazione nel *transshipment* ha consentito al Porto di Gioia Tauro di diventare uno snodo strategico nel traffico di merce trasportata a mezzo *container* nel Mediterraneo. Nel 2019 il porto di Gioia Tauro si conferma porto *leader* nel segmento di mercato del *transshipment* grazie ai 2.522.876 TEU movimentati che costituisce oltre il 70 per cento del totale nazionale pari a 3.572.042 TEU.

È doveroso evidenziare che a quasi tre anni dalla istituzione delle ZES, alla data del 22 luglio 2020 il ricorso alla fiscalità di vantaggio sotto forma di credito di imposta ai sensi dell'art. 5, comma 2 del d.l. n. 91 del 2017 è stato nullo e non sono state adottate quelle misure di semplificazione amministrativa annunciate, come ad esempio l'istituzione di uno sportello unico amministrativo per consentire il celere insediamento di nuovi impianti produttivi nelle aree ZES, anche tenuto conto della previsione legislativa che ha disposto la drastica riduzione dei termini per la conclusione dei molteplici e articolati procedimenti amministrativi prescritti dalle specifiche discipline di settore.

Descrizione	2017	2018	2019	Δ% 19/18
Avanzo finanziario di competenza	9.936.161	6.554.304	3.365.022	-48,66
Saldo di parte corrente	10.035.112	6.907.120	6.765.261	-2,05
Saldo di parte capitale	-98.951	-352.816	-3.400.239	863,74
Avanzo economico	10.024.556	30.751.513	5.329.923	-82,67
Avanzo di amministrazione	77.183.863	117.746.511	120.636.902	2,45
Patrimonio netto	80.105.669	110.857.182	116.187.104	4,81
Consistenza di cassa al 31/12	130.188.691	122.954.907	141.162.091	14,81

Per quanto attiene ai risultati economici, nel 2019 i saldi principali sono positivi con eccezione del saldo di parte capitale che risulta negativo e in diminuzione. L'avanzo finanziario cala del 48 per cento. L'avanzo economico è positivo per euro 5 milioni ma in diminuzione anch'esso rispetto all'esercizio precedente (82 per cento) ed espressione della scelta gestionale di non effettuare ulteriori accantonamenti prudenziali oltre a euro 800 mila appostati per un contenzioso di certa negatività (lo scorso esercizio erano stati accantonati euro 10 milioni). Si raccomanda all'Ente la verifica costante della congruità degli importi accantonati a fondo rischi, specialmente per i crediti ed il contenzioso. L'avanzo di amministrazione è pari al valore di oltre euro 120 milioni in aumento rispetto all'esercizio precedente (2,45 per cento sul 2018). La quota vincolata di tale avanzo è di euro 91,15 milioni, per euro 1,29 milioni è destinata al fondo per il trattamento di fine rapporto, per 10,80 milioni al Fondo per rischi ed oneri (fra i quali l'Ente registra quelli per contenzioso ed i predetti 800 milioni accantonati nell'esercizio economico 2019) e per euro 79,06 milioni finalizzati alla realizzazione di opere e lavori secondo le previsioni del POT. Al netto di quanto precede rientra nella disponibilità gestionale dell'Ente la parte residua pari a euro 29,48 milioni. Il patrimonio netto, alla chiusura dell'esercizio dell'anno 2019 si attesta a euro 116 milioni con un aumento del 5 per cento.

La consistenza di cassa, rappresentata da depositi bancari, a fine 2019 permane elevata (euro 141 milioni) in aumento del 14 per cento rispetto al 2018 (euro 123 milioni). In considerazione della ragguardevole consistenza di tale importo si rinnova l'invito all'Ente ad utilizzare efficacemente le risorse a disposizione.

Si evidenzia l'ingente massa di residui attivi, per i quali, così come espresso nelle precedenti relazioni e nel parere dei revisori, l'Ente deve accrescere le attività di verifica.

Per quanto attiene alle poste dei residui passivi, permane il notevole accumulo, alcune registrazioni sono riferite ad opere di ingente importo e molto risalenti nel tempo, sintomatico

di criticità nella programmazione e nella realizzazione dei lavori portuali. Si rinnova l'invito già proposto nelle precedenti relazioni di realizzare l'effettivo incasso dei finanziamenti in conto capitale per avviare o completare le opere programmate. Ancora di recente il Collegio dei revisori dei conti ha evidenziato che il cospicuo accumulo dei residui attivi è costituito da residui assegnati e non ancora erogati dal Mit per la realizzazione di grandi opere infrastrutturali il che si riverbera sulla notevole entità dei residui passivi, connessa al predetto differimento dell'esecuzione delle opere portuali.

Si rinnova, pertanto, l'invito a continuare nell'operazione di accertamento straordinario per garantire che i residui siano sostenuti da un titolo giuridico a beneficio della massima chiarezza del valore delle poste contabili sia creditorie sia debitorie sorte nei confronti dei terzi o se costituiscono residui di stanziamento per spese non ancora formalmente impegnate sul piano procedurale anche alla luce di quanto disposto dall'art. 34 *bis* della l. n. 196 del 2009.

Si dovrà, altresì, verificare, in considerazione dell'ingente lasso di tempo trascorso e delle mutazioni che stanno intervenendo a seguito dell'istituzione della nuova AdSP, se le opere da realizzare, a suo tempo programmate, siano ancora in linea con i vigenti strumenti di pianificazione del porto.

L'Ente chiude la gestione 2019 con un avanzo economico di poco superiore a euro 5 milioni ma, come detto, espressione di una non prudente forte riduzione degli accantonamenti. Detto risultato è in diminuzione rispetto all'esercizio precedente in cui si erano, però, registrate sopravvenienze attive legate alla gestione dei residui per oltre euro 34 milioni.

Il valore della produzione si attesta a euro 16 milioni nel 2019, in aumento del 2 per cento rispetto all'esercizio precedente. Sono ancora in via di definizione i contenziosi con diversi concessionari nei confronti dei quali risultano debiti parziali e anche totali di quanto dovuto. Questa Corte ritiene non più rinviabile la omogeneizzazione delle regole e procedure contabili in linea con le previsioni del d.lgs. n. 91 del 2011 in tema di armonizzazione della contabilità pubblica.

L'Ente ha due società partecipate. La sicurezza del porto è affidata ad una società di cui è socio unico l'Ente, denominata Gioia Tauro Port Security S.r.l. che si occupa della gestione e del controllo degli accessi al varco portuale e i cui rapporti con l'Ente sono disciplinati da apposito contratto di servizio piuttosto risalente nel tempo sottoscritto il 9 marzo 2009 che andrebbe aggiornato. Nel 2016 è stato avviato un intervento straordinario per l'area del Porto di Gioia

Tauro finalizzato al mantenimento dei livelli occupazionali e l'AP, ai sensi dell'art. 4 del d.l. 29 dicembre 2016 n. 243 convertito con modificazioni dalla l. 27 febbraio 2017 n. 18, ha costituito, per un periodo massimo di trentasei mesi, la Gioia Tauro Port Agency s.r.l., avente lo scopo di supportare la ricollocazione dei lavoratori in esubero della principale società terminalista anche attraverso la somministrazione del lavoro in porto e attività di formazione professionale.

PAGINA BIANCA

**DELIBERA N. 138/2020 DEL COMITATO PORTUALE***Seduta del 30/6/2020***Il Comitato Portuale:**

Con la presenza di Andrea AGOSTINELLI – Commissario Straordinario dell’Autorità Portuale di Gioia Tauro – *Presidente del Comitato Portuale*, e di Giovanni GRECO – Comandante della Capitaneria di Porto di Crotona – *Vicepresidente del Comitato Portuale*, nonché di:

1. Giancarlo SALVEMINI – Comandante della Capitaneria di Porto di Gioia Tauro – *Membro*;
2. Alberto MANDRILLO – Comandante della Capitaneria di Porto di Corigliano Calabro – *Membro*;
3. Maurizio BORGIO – Segretario Generale della Regione Calabria, delegato dal Presidente con nota PEC in data 28/6/2020 – *Membro*;
4. Franca VAMPO – Dirigente del Provveditorato Interregionale alle Opere Pubbliche Calabria – Sicilia – Ufficio Opere Marittime di Reggio Calabria – *Membro*;
5. Domenico BERTI – Delegato dal Sindaco della Città Metropolitana di Reggio Calabria con nota prot. 31203 del 12/3/2019 – *Membro*;
6. Claudio MALAVOLTA – Vicesindaco del Comune di Corigliano Rossano, delegato dal Sindaco con nota prot. 55707 del 30/6/2020 – *Membro*;
7. Aldo ALESSIO – Sindaco del Comune di Gioia Tauro – *Membro*;
8. Luigi GENCHI – Rappresentante della categoria degli armatori – *Membro*;
9. Michele MUMOLI – Rappresentante della categoria degli agenti e dei raccomandatari marittimi – *Membro*;
10. Azzurra NASO – Rappresentante dei dipendenti dell’Autorità Portuale – *Membro*;
11. Salvatore LAROCCA – Rappresentante dei lavoratori delle imprese operanti nell’ambito portuale – *Membro*;
12. Daniele CARATOZZOLO – Rappresentante dei lavoratori delle imprese operanti nell’ambito portuale – *Membro*;

VISTA la legge 28 Gennaio 1994 n. 84, e le successive modificazioni ed integrazioni, in tema di riordino della legislazione in materia portuale;

VISTO l’art. 8 comma, 11-bis, della legge 27/2/1998, n. 30, come modificato dall’art. 10 della L. 30/11/98, n. 413, che ha classificato il porto di Gioia Tauro di rilevanza economica internazionale, di categoria II classe I;

VISTO il D.P.R. 16 luglio 1998, istitutivo dell’Autorità Portuale del porto di Gioia Tauro, che ha conferito alla stessa i compiti di cui alla legge 84/94;

- VISTI** il D.M. in data 4 agosto 1998 col quale sono stati individuati i limiti della circoscrizione territoriale dell' Autorità Portuale modificati con il verbale di delimitazione n. 17/2002 del 12/2/2002 approvato con Decreto del Direttore Marittimo della Calabria n. 7/2002, ed i successivi DD.MM. del 29 dicembre 2006 e del 5/3/2008 con i quali la suddetta circoscrizione è stata estesa ai porti di Crotone, Corigliano Calabro (CS) e Taureana di Palmi (RC);
- VISTO** il Decreto del Ministro delle Infrastrutture e dei Trasporti in data 5/5/2016 n.156, di nomina del Commissario Straordinario dell'Autorità Portuale di Gioia Tauro, il quale esercita i poteri del Presidente;
- VISTO** l'art. 22, comma 1, del D. L.gs. 4/8/2016, n. 169, che stabilisce che gli organi delle autorità portuali, soppresse in forza della predetta norma, restano in carica fino all'insediamento dei nuovi organi delle Autorità di Sistema Portuale;
- VISTA** la nota prot. 25755 del 23/9/2016 del Ministero delle Infrastrutture e dei Trasporti - Direzione Generale per la vigilanza sulle Autorità Portuali, le infrastrutture portuali ed il trasporto marittimo e per vie d'acqua interne, con la quale ha chiarito come gli organi operanti fino all'insediamento dei nuovi dovranno valutare la necessità di adottare i provvedimenti di competenza;
- VISTA** la Deliberazione del Comitato Portuale n. 09/07 del 28/9/2007, con cui è stato approvato il Regolamento di Amministrazione e Contabilità dell'Autorità Portuale di Gioia Tauro;
- VISTA** la nota in data 15/1/2008 del Ministero dei Trasporti vigilante con cui il Regolamento di cui al punto precedente ed il relativo provvedimento approvativo sono stati approvati, ai sensi dell'art. 12, comma 1, lett. a) della L. 84/94 e s.m.i.;
- VISTO** l'art. 36, comma 4, del Regolamento di Amministrazione e Contabilità dell'Autorità Portuale di Gioia Tauro, che prevede che il Comitato Portuale debba deliberare entro il mese di Aprile successivo alla chiusura dell'esercizio finanziario l'approvazione del rendiconto generale;
- VISTO** il Verbale n. 44, redatto in data 22/6/2020 dal Collegio dei Revisori dei Conti dell'Autorità Portuale di Gioia Tauro, a cui è allegata, per farne parte integrante, una relazione con cui è stato fra l'altro formulato un parere favorevole in ordine all'approvazione del rendiconto generale riferito alla gestione finanziaria dell'Autorità Portuale di Gioia Tauro per l'anno 2019;
- VISTO** l'art. 9, comma 3, lett. d) della L. 84/94 e s.m.i. che attribuisce al Comitato Portuale il compito di approvare il rendiconto generale;

- CONSIDERATO** che nel corso della seduta del Comitato Portuale del 30/6/2020, il rendiconto generale per la gestione finanziaria dell'Autorità Portuale di Gioia Tauro per l'anno 2019 è stato sottoposto all'esame dell'organo per la prescritta approvazione;
- VISTO** l'esito della votazione che ha avuto luogo nel corso della seduta di cui al punto precedente (*votanti 14; favorevoli 14; contrari 0; astenuti 0*), come risulta dal verbale della seduta;
- VISTI** gli atti d'ufficio;

DELIBERA

E' approvato il rendiconto generale riferito alla gestione finanziaria dell'Autorità Portuale di Gioia Tauro per l'anno 2019, nella formulazione allegata alla presenta Delibera per farne parte integrante.

Copia delle presente Delibera unitamente al documento contabile allegato sia inviata al Ministero delle Infrastrutture e dei Trasporti per l'approvazione prevista dall'art. 12, comma 1, lett. a) della L. 84/94 e s.m.i.

Gioia Tauro, li 30 Giugno 2020

IL SEGRETARIO DEL COMITATO PORTUALE
Dott. Pasquale FARAONE

IL SEGRETARIO GENERALE
CA. (CP) Pietro PREZIOSI

IL COMMISSARIO STRAORDINARIO
CA. (CP) Andrea AGOSTINELLI



Phone +39(0)966.588640
Fax +39(0)966.588617
autoritaportuale@pec.portodigioiatauro.it



Contrada Lamia
89013 Gioia Tauro (RC)
Italy

RELAZIONE SULLA GESTIONE PER L'ESERCIZIO FINANZIARIO 2019

L'Ente, durante la gestione, ha perseguito gli obiettivi proposti in sede di redazione del bilancio di previsione che, sia per la parte corrente sia per la parte degli investimenti, possono dirsi raggiunti.

Nel corso nell'esercizio 2019 sono stati riscossi € 31.333.654,69 di cui € 19.423.878,90 in conto competenza ed € 11.909.775,79 in conto residui, mentre sono stati pagati € 13.126.470,34 di cui € 6.800.489,70 in conto competenza ed € 6.325.980,64 in conto residui. Tenendo conto della consistenza di cassa all' 01/01/2019 di € 122.954.906,68, la giacenza al 31/12/2019 sul conto di tesoreria intestato all'Autorità Portuale di Gioia Tauro ammonta ad € 141.162.091,03. La consistenza dell'avanzo a fine esercizio è pari ad € 120.636.902,32, che ha subito un incremento rispetto a quello dell'anno precedente derivante dalla gestione corrente per € 3.365.023,06 e dal riaccertamento dei residui per € 474.631,29. Parte dell'avanzo è stato vincolato per € 1.294.010,63 al fondo per il trattamento di fine rapporto di lavoro dipendente, per € 10.800.224,35 al fondo rischi e oneri e per € 79.064.111,00 per la realizzazione di opere e lavori secondo la programmazione dell'Ente. Rientra nella disponibilità gestionale dell'Ente la parte residua pari a euro 29.478.556,34.

Nell'anno 2019, sono state rispettate le previsioni normative inerenti le limitazioni per le consulenze, la rappresentanza, la promozione, la pubblicità, le autovetture, la manutenzione degli immobili utilizzati e i consumi intermedi in attuazione a quanto previsto dal Ministero delle infrastrutture e dei Trasporti.

L'Autorità Portuale di Gioia Tauro, con una circoscrizione estesa anche ai porti di Corigliano Calabro, Crotone e Palmi (Tonnara), ha come nodo centrale della sua programmazione il porto di Gioia Tauro.

Nell'anno 2019 nel porto di Gioia Tauro il movimento dei container è stato di 2.522.874 TEUS e il numero degli arrivi delle navi, che hanno scalato le banchine del terminal contenitori, è stato di 1287.

Anche per l'anno 2019 questa Autorità Portuale ha ritenuto opportuno ridurre le tasse d'ancoraggio nei porti rientranti nella propria circoscrizione territoriale approvando il relativo Regolamento.





Phone +39(0)966.588640
Fax +39(0)966.588617
autoritaportuale@pec.portogioiatauro.it



Contrada Lamia
89013 Gioia Tauro (RC)
Italy

Nel corso dell'anno 2019, il Settore preposto all'attività di promozione e comunicazione dell'Ente ha messo in atto uno specifico "Piano di Comunicazione e Promozione", adottato con Decreto n° 3/2019, organizzato in modo da consolidare la posizione di rilievo degli scali portuali nel panorama internazionale dei trasporti e del traffico crocieristico.

Con questo obiettivo, nel corso dell'anno, è stato pianificato un insieme di azioni e strumenti promozionali al fine di sostenere l'attività dell'Ente a diversi livelli (regionale, nazionale, comunitario e internazionale) e sui diversi canali (fiere, eventi, media advertising, relazioni istituzionali, ecc).

Tra gli eventi di particolare rilievo, che sono stati oggetto di principale attenzione del suddetto "Piano di Comunicazione e Promozione", l'Ente ha partecipato, come ormai da diversi anni, al Salone "Fruit Logistica 2019" di Berlino, ospite dello stand della Regione Calabria, che si è tenuto dal 5 al 7 febbraio 2019. Si tratta dell'evento internazionale più importante nel settore del trasporto e della produzione di ortofrutta a livello mondiale.

A tale proposito, l'Ente ha ospitato nel proprio spazio espositivo operatori di settore, che operano nel porto di Gioia Tauro, al fine di poter offrire loro la cornice istituzionale di supporto, in occasione degli appuntamenti organizzati con gli stake holders internazionali.

Nel settore della crocieristica, dove l'attenzione dell'Ente è concentrata sui porti di Crotone e Corigliano Calabro, per offrire loro risalto e promozione, è stata confermata la sottoscrizione al "MedCruise International", l'associazione dei porti del Mediterraneo specializzata in questo specifico comparto.

Al fine di favorire il dialogo efficace e strutturato con il territorio, gli uffici dell'Autorità Portuale hanno, costantemente, garantito l'accoglienza e la guida dei numerosi visitatori del porto, anche in occasione di incontri istituzionali sia di rilievo nazionale che internazionale.

Così, nel corso del 2019, l'area portuale è stata visitata da numerose scolaresche, di vario ordine e grado, tra le quali anche alcuni istituti scolastici stranieri.

A tale proposito, sono stati acquistati i gadget promozionali dell'Ente, che sono stati offerti ai visitatori oppure ai rappresentanti delle Istituzioni, in visita nei vari porti di competenza dell'Ente. Attenzione particolare è stata, altresì, rivolta a specifiche pubblicazioni promozionali, messe in atto sugli organi della stampa di settore, al fine di divulgare un messaggio promozionale diffuso nell'ambito dello shipping internazionale e rivolto agli operatori di settore.





Phone +39(0)966.588640
Fax +39(0)966.588617
autoritaportuale@pec.portodigioiatauro.it



Contrada Lamia
89013 Gioia Tauro (RC)
Italy

Complessivamente, l'obiettivo dell'Autorità portuale è stato quello di sviluppare rapporti strategici nei diversi mercati di riferimento, attraverso vari strumenti interconnessi tra loro, per promuovere le attività dei propri porti e, nel contempo, di alimentare il legame costruttivo tra l'Ente e le altre Istituzioni, in un rapporto di sinergia istituzionale, e tra gli scali portuali di competenza e il territorio che li ospita.

Nell'ambito della sicurezza del porto, l'Autorità Portuale per il tramite della Gioia Tauro Port Security S.r.l., costituita ai sensi dell'art. 6, comma 6, della Legge 84/94, ha espletato il compito di vigilanza al varco sugli accessi al fine di garantire elevati standard di sicurezza sia agli operatori portuali sia ai soggetti con i quali questi ultimi interagiscono.

E' stata inoltre costituita in data 27/07/2017 la società Gioia Tauro Port Agency S.r.l. che ha per oggetto e scopo sociale l'attività di supporto professionale dei lavoratori iscritti nei propri elenchi anche attraverso la loro formazione professionale in relazione alle iniziative economiche e agli sviluppi dell'area portuale di Gioia Tauro e di competenza dell'Autorità Portuale di Gioia Tauro, nonché ogni attività necessaria o strumentale alla realizzazione di quanto sopra per la fornitura di somministrazione lavoro.

Per quanto riguarda i lavori di infrastrutturazione, si evidenziano quelli maggiormente rilevanti:

Realizzazione del terminal intermodale in ambito portuale. (Intervento da realizzarsi con il contributo di capitali privati) CONTRIBUTO PUBBLICO DISPONIBILE € 20,0 MILIONI PON € 20,0 MILIONI PRIVATO

L'intervento prevede la creazione di nuove aree destinate alle attività del terminal ferroviario in particolare:

realizzazione di nuovi piazzali della superficie di 140.000 mq;

3 nuovi fasci di binari ognuno della lunghezza di 750 ml;

gate ed uffici a servizio dei terminal intermodale lato mare e lato terra.

L'intervento è stato oggetto di gara d'appalto nell'anno 2013. A seguito di detta gara, andata deserta, una Società di rilevanza europea specializzata in logistica, in data 3.3.2014, ha trasmesso un progetto preliminare dell'opera proponendosi quale "Promotore"; in dipendenza di ciò e per come prevede la legge 163/06 è stato riformulato il nuovo bando di gara per l'individuazione del promotore.

Il bando di gara è stato pubblicato sulla GUCE, in data 29/07/2015, la cui pubblicazione è individuata con codice 2015/S 147-269706 TED.





Phone +39(0)966.588640
Fax +39(0)966.588617
autoritaportuale@pec.portodigioiatauro.it



Contrada Lamia
89013 Gioia Tauro (RC)
Italy

Con Decreto del Commissario Straordinario n. 32 del 09/03/2016 la gara veniva aggiudicata definitivamente alla società SOGEMAR S.p.A. contrattualizzato il 10/08/2016. A seguito della validazione del progetto definitivo-esecutivo i lavori sono stati consegnati il 23/06/2017 e sono stati completati il 14.02.2020.

Realizzazione di una piattaforma telematica per la interconnessione veloce degli utenti del porto Importo € 10,0 MILIONI

A seguito di gara d'appalto bandita nell'anno 2013, nell'anno 2014 i lavori in oggetto sono stati aggiudicati all'ATI costituita dalle ditte VITOCISSET e PROGESI giusto decreto 77/14 del 2.10.2014. A seguito di stipula del contratto in data 29.04.2015 la ditta ha dato seguito alla progettazione esecutiva approvata con decreto n. 19/2018 del 02/03/2018. I lavori sono stati consegnati il 18/06/2018 e sono in fase di esecuzione.

Lavori di completamento e sviluppo del comparto nord – Viabilità, capannoni e reti elettriche nell'area portuale di Gioia Tauro. Importo € 20,00 MILIONI

L'intervento prevede la rivisitazione della viabilità del comparto nord del porto, anche alla luce del pianificato insediamento del terminal intermodale, tramite la realizzazione sia dei tacciaci stradali in nuova sede che in adeguamento delle esistenti.

Sotto il profilo finanziario, l'opera è coperta in quota parte con le risorse della programmazione del PON reti e mobilità 2007_2013 ed in parte con la nuova programmazione PON 2014_2020.

A seguito di gara d'appalto bandita nell'anno 2013, nell'anno 2014 i lavori in oggetto sono stati aggiudicati al Consorzio Research Consorzio Stabile giusto decreto 50/14 del 29.5.2014. A seguito della stipula del contratto si è attivata la procedura per l'esecuzione della progettazione esecutiva; il progetto esecutivo veniva approvato con decreto n. 64/2015 del 02.10.2015, la consegna è avvenuta il 16.10.2015, i lavori sono stati completati e sono in fase di collaudo.

Adeguamento del tratto di banchina Nord esistente ai nuovi tratti di banchina Nord in fase di esecuzione e relativo approfondimento dei fondali. Importo € 6,97 MILIONI

L'intervento prevede l'adeguamento strutturale ed il risanamento del paramento a mare delle paratie della banchine nord (tratti E ed F) per uno sviluppo totale di circa 400 m.

A seguito di gara d'appalto nell'anno 2014 i lavori in oggetto sono stati aggiudicati all'impresa Franco Giuseppe s.r.l. giusto decreto 73/14 del 15.9.2014 e contrattualizzati il





Phone +39(0)966.588640
Fax +39(0)966.588617
autoritaportuale@pec.portodigioiatauro.it



Contrada Lamia
89013 Gioia Tauro (RC)
Italy

29.12.2014. La consegna dei lavori è avvenuta il 06.10.2015. Il progetto è stato finanziato in parte con il PON 2007_2013 ed in parte con la nuova programmazione PON 2014_2020. I lavori sono stati collaudati.

Realizzazione di un capannone industriale nella zona franca del porto di Gioia Tauro ex Isotta Fraschini. Importo € 16.50 MILIONI

L'intervento prevede la realizzazione di un capannone di circa 25.000 mq. da destinarsi ad attività industriale, di deposito, lavorazione e movimentazione merci, da realizzarsi all'interno dell'area franca del porto di Gioia Tauro. A seguito di gara d'appalto con decreto n° 10/13 del 20.2.2013 sono stati aggiudicati i relativi lavori.

A seguito di contrattualizzazione la ditta ha presentato il progetto esecutivo è stato validato il 14.12.2015.

I lavori sono stati consegnati il 20/01/2017 e sono in fase di esecuzione.

"Lavori di completamento della banchina di ponente lato nord" Importo € 16.50 MILIONI

Nel corso dell'anno 2016, al fine di far fronte alla crisi mondiale nel campo del transhipment, è emersa la necessità di diversificare le attività previste ne POT 2016/2018 per rendere il porto più competitivo e concorrenziale con gli altri porti.

Quanto sopra ha trovato accoglimento anche in ambito Regionale e Ministeriale per come riportato nel " Patto per lo sviluppo della Regione Calabria" sottoscritto il tra il Governo e la Regione Calabria il 30 aprile 2016 con la previsione della realizzazione di un Bacino di Carenaggio confluito successivamente nell'atto del 27 luglio 2016 "Accordo di Programma di cui all'art.15 della legge 7 agosto 1990 n.241", con la rimodulazione da parte di questa Autorità Portuale della programmazione del POT inserendo nuove opere preliminari alla realizzazione del suddetto bacino. In particolare è stata redatto lo studio di fattibilità economico finanziario dell'intervento individuato come - Adeguamento tecnico funzionale attraverso la realizzazione Banchina di ponente" approvato con il decreto n. 76 del 22.07.2016 e con lo stesso decreto veniva avviata la procedura di gara per l'affidamento del servizio di progettazione definitiva, esecutiva e coordinatore sicurezza in fase di progettazione per la realizzazione dell'intervento prima richiamato. A seguito dell'elaborazione del progetto definitivo il titolo del progetto è stato variato in "Lavori di completamento della banchina di ponente lato nord". Sul progetto definitivo sono stati acquisiti i pareri, con esito positivo, degli enti territoriali coinvolti. Il progetto ha acquisito





Phone +39(0)966.588640
Fax +39(0)966.588617
autoritaportuale@pec.portodigioiatauro.it



Contrada Lamia
89013 Gioia Tauro (RC)
Italy

il parere di esclusione a via dal Ministero dell'Ambiente, giusto decreto n. 402 del 25/10/2018. È stato pubblicato il bando di gara per l'affidamento dei lavori in parola e della Direzione dei Lavori. Si prevede l'aggiudicazione di ambedue i bandi entro luglio 2020.

Per come sopra rappresentato la maggior parte dei lavori di grande infrastrutturazione riguardano il porto di Gioia Tauro interventi meno rappresentativi comunque sono stati realizzati e/o in fase di realizzazione sugli altri porti della circoscrizione.

Per quanto sin qui illustrato, si può ribadire che l'Ente durante la gestione ha perseguito gli obiettivi proposti in sede di redazione del bilancio di previsione che, sia per la parte corrente sia per la parte degli investimenti, possono dirsi raggiunti. Tale risultato è la sintesi di un lavoro sviluppato in sinergia dalle varie aree della segreteria tecnico-operativa dell'Ente nel conseguimento delle proprie missioni istituzionali.

Da un punto di vista dell'analisi economica le predette aree della segreteria tecnico-operativa si identificano nei vari centri di costo esistenti all'interno della struttura economico-organizzativa, pertanto il conseguimento degli obiettivi stabiliti in sede di bilancio di previsione e di piano operativo triennale possono considerarsi rispettati.

Gli aspetti tecnico contabili della gestione dell'Autorità Portuale relativi all'esercizio sono riportati nel Rendiconto Generale per l'anno 2019 che è stato redatto in conformità ai criteri stabiliti dalla competente commissione nominata con Decreto del Ministro del Tesoro del Bilancio e della Programmazione Economica del 21.10.2000. Tali criteri sono stati recepiti nel nuovo regolamento di amministrazione dell'Ente approvato dal Comitato Portuale con delibera n. 09/07 del 28.09.2007. Tale regolamento uniforma l'amministrazione dell'Autorità Portuale ai principi di cui alla legge 7 agosto 1990, n. 241, nonché alla legge 3 aprile 1997, n. 94 riguardante la riforma del bilancio dello Stato ed in particolare introduce accanto al sistema classico finanziario il sistema di contabilità economica basato sulla rilevazione analitica per centri di costo.

Il Rendiconto generale, chiuso al 31 dicembre 2019, redatto in base agli articoli 36 e seguenti del regolamento di amministrazione ed uniformato alle disposizioni di cui all'art. 2423 e seguenti del codice civile, è costituito da:

- il conto del Bilancio;
- il conto economico
- lo stato patrimoniale,





Phone +39(0)966.588640
Fax +39(0)966.588617
autoritaportuale@pec.portodigioiatauro.it



Contrada Lamia
89013 Gioia Tauro (RC)
Italy

- la nota integrativa
- ed è corredato dai seguenti allegati:
- a. situazione amministrativa
 - b. relazione sulla gestione.
 - c. indice tempestività dei pagamenti Decreto Legge n. 66/2014 art. 41
 - d. prospetto di correlazione con il nuovo piano dei conti integrato DPR 132/2013
 - e. Allegato 6 D.M. 01/10/2013 riclassificazione della spesa per missioni/programmi
 - f. relazione del collegio Dei Revisori dei Conti



Commissario Straordinario
(CP) Andrea Agostinelli



RENDICONTO FINANZIARIO

DECISIONALE

Autorità Portuale di Gioia Tauro

RENDICONTO FINANZIARIO DECISIONALE

ENTRATE		2019			2018		
Codice	Descrizione	Residui	Competenza (Accertamenti)	Cassa (Riscossioni)	Residui	Competenza (Accertamenti)	Cassa (Riscossioni)
E1	TITOLO I - ENTRATE CORRENTI						
E1.1.01	1.1.01 - ENTRATE PROPRIE DELL'AUTORITA' PORTUALE						
E1.1.01.01	Categoria 1.1.01.01 - ENTRATE PROPRIE	4.289,81	12.116.940,78	12.119.557,92	1.672,67	10.738.329,18	10.735.712,04
	TOTALE 1.1.01 - ENTRATE PROPRIE DELL'AUTORITA' PORTUALE	4.289,81	12.116.940,78	12.119.557,92	1.672,67	10.738.329,18	10.735.712,04
E1.1.02	1.1.02 - ENTRATE DERIVANTI DA TRASFERIMENTI CORRENTI						
E1.1.02.01	Categoria 1.1.02.01 - TRASFERIMENTI DA PARTE DELLO STATO	1.014.748,00	0,00	1.014.748,00	0,00	1.425.928,00	0,00
E1.1.02.02	Categoria 1.1.02.02 - TRASFERIMENTI DA PARTE DELLA REGIONE	298.951,00	0,00	0,00	3.298.951,00	0,00	3.000.000,00
E1.1.02.03	Categoria 1.1.02.03 - TRASFERIMENTI DA PARTE DEI COMUNI E DELLE PROVINCE	0,00	0,00	0,00	0,00	0,00	0,00
E1.1.02.04	Categoria 1.1.02.04 - TRASFERIMENTI DA PARTE DI ALTRI ENTI DEL SETTORE PUBBLICO	0,00	0,00	0,00	0,00	0,00	0,00
	TOTALE 1.1.02 - ENTRATE DERIVANTI DA TRASFERIMENTI CORRENTI	1.313.699,00	0,00	1.014.748,00	3.298.951,00	1.425.928,00	3.000.000,00
E1.1.03	1.1.03 - ALTRE ENTRATE						
E1.1.03.01	Categoria 1.1.03.01 - ENTRATE DERIVANTI DALLA VENDITA DI BENI E DALLA PRESTAZIONE DI SERVIZI	52.865,70	176.032,60	163.698,46	77.595,54	147.379,27	172.109,11
E1.1.03.02	Categoria 1.1.03.02 - REDDITI E PROVENTI PATRIMONIALI	3.045.760,80	3.323.521,16	2.502.694,32	3.128.172,54	2.990.558,96	2.683.689,84
E1.1.03.03	Categoria 1.1.03.03 - POSTE CORRETTIVE E COMPENSATIVE DI SPESE CORRENTI	84.480,09	94.970,05	36.907,40	109.716,57	66.638,19	91.874,67
E1.1.03.04	Categoria 1.1.03.04 - ENTRATE NON CLASSIFICABILI IN ALTRE VOCI	50.731,55	1.626,88	1.626,88	50.731,55	144,20	144,20
	TOTALE 1.1.03 - ALTRE ENTRATE	3.233.838,14	3.696.150,69	2.704.927,06	3.366.216,20	3.204.720,62	2.947.817,82
	TOTALE TITOLO I - ENTRATE CORRENTI	4.551.826,95	15.713.091,47	15.839.232,98	6.666.839,87	15.368.977,80	16.683.529,86
E2	TITOLO II - ENTRATE IN CONTO CAPITALE						
E1.2.01	1.2.01 - ENTRATE PER ALIENAZIONE DI BENI PATRIMONIALI E RISCOSSIONE DI CREDITI						
E1.2.01.01	Categoria 1.2.01.01 - ALIENAZIONE IMMOBILI E DIRITTI REALI	0,00	0,00	0,00	0,00	0,00	0,00
E1.2.01.02	Categoria 1.2.01.02 - ALIENAZIONE DI IMMOBILIZZAZIONI TECNICHE DIVERSE E DI BENI IMMATERIALI	0,00	0,00	0,00	0,00	0,00	0,00
E1.2.01.03	Categoria 1.2.01.03 - REALIZZO DI VALORI IMMOBILIARI	0,00	0,00	0,00	0,00	0,00	0,00
E1.2.01.04	Categoria 1.2.01.04 - RISCOSSIONE DI CREDITI	0,00	0,00	0,00	0,00	0,00	0,00
	TOTALE 1.2.01 - ENTRATE PER ALIENAZIONE DI BENI PATRIMONIALI E RISCOSSIONE DI CREDITI	0,00	0,00	0,00	0,00	0,00	0,00
E1.2.02	1.2.02 - ENTRATE DERIVANTI DA TRASFERIMENTI IN CONTO CAPITALE						
E1.2.02.01	Categoria 1.2.02.01 - TRASFERIMENTI DELLO STATO	77.416.528,61	4.777.490,39	14.108.108,02	86.331.142,78	0,00	8.914.610,55
E1.2.02.02	Categoria 1.2.02.02 - TRASFERIMENTI DELLA REGIONE	0,00	16.500.000,00	0,00	0,00	0,00	0,00
E1.2.02.03	Categoria 1.2.02.03 - TRASFERIMENTI DA COMUNI E PROVINCE	0,00	0,00	0,00	0,00	0,00	0,00
E1.2.02.04	Categoria 1.2.02.04 - TRASFERIMENTI DA ALTRI ENTI	524.869,59	0,00	150.682,66	0,00	524.869,59	0,00
	TOTALE 1.2.02 - ENTRATE DERIVANTI DA TRASFERIMENTI IN CONTO CAPITALE	77.941.398,20	21.277.490,39	14.258.790,68	86.331.142,78	524.869,59	8.914.610,55
E1.2.03	1.2.03 - ACCENSIONE DI PRESTITI						
E1.2.03.01	Categoria 1.2.03.01 - ASSUNZIONE DI MUTUI	0,00	0,00	0,00	0,00	0,00	0,00
E1.2.03.02	Categoria 1.2.03.02 - ASSUNZIONE DI ALTRI DEBITI FINANZIARI	0,00	0,00	0,00	0,00	0,00	0,00
E1.2.03.03	Categoria 1.2.03.03 - EMISSIONE DI OBBLIGAZIONI	0,00	0,00	0,00	0,00	0,00	0,00
	TOTALE 1.2.03 - ACCENSIONE DI PRESTITI	0,00	0,00	0,00	0,00	0,00	0,00
	TOTALE TITOLO II - ENTRATE IN CONTO CAPITALE	77.941.398,20	21.277.490,39	14.258.790,68	86.331.142,78	524.869,59	8.914.610,55
E3	TITOLO III - PARTITE DI GIRO						
E1.3.01	1.3.01 - ENTRATE AVENTI NATURA DI PARTITA DI GIRO						
E1.3.01.01	Categoria 1.3.01.01 - ENTRATE AVENTI NATURA DI PARTITE DI GIRO	111.957,09	1.549.725,75	1.235.631,03	95.555,02	1.247.257,00	1.230.793,29
	TOTALE 1.3.01 - ENTRATE AVENTI NATURA DI PARTITA DI GIRO	111.957,09	1.549.725,75	1.235.631,03	95.555,02	1.247.257,00	1.230.793,29
	TOTALE TITOLO III - PARTITE DI GIRO	111.957,09	1.549.725,75	1.235.631,03	95.555,02	1.247.257,00	1.230.793,29
	TOTALE GENERALE ENTRATE	82.605.182,24	38.540.307,61	31.333.654,69	93.093.537,67	17.141.104,39	26.828.933,70



Codice	Descrizione	Residui	Competenza (Accertamenti)	Cassa (Riscossioni)	Residui	Competenza (Accertamenti)	Cassa (Riscossioni)
E1	TITOLO I - ENTRATE CORRENTI	4.651.826,95	15.713.091,47	15.839.232,98	6.666.839,87	15.368.977,80	16.683.529,86
E2	TITOLO II - ENTRATE IN CONTO CAPITALE	77.941.398,20	21.277.490,39	14.258.790,68	86.331.142,78	524.869,59	8.914.610,65
E3	TITOLO III - PARTITE DI GIRO	111.957,09	1.549.725,76	1.235.631,03	95.555,02	1.247.257,00	1.230.793,29
TOTALE GENERALE ENTRATE		82.605.182,24	38.540.307,61	31.333.654,69	93.093.537,67	17.141.104,39	26.828.933,70
TOTALE GENERALE ENTRATE		82.605.182,24	38.540.307,61	31.333.654,69	93.093.537,67	17.141.104,39	26.828.933,70



Autorità Portuale di Gioia Tauro

RENDICONTO FINANZIARIO DECISIONALE

USCITE		2019			2018		
Codice	Descrizione	Residui	Competenza (Impegni)	Cassa (Pagamenti)	Residui	Competenza (Impegni)	Cassa (Pagamenti)
U1	TITOLO I - USCITE CORRENTI						
U1.1.01	1.1.01 - FUNZIONAMENTO						
U1.1.01.01	Categoria 1.1.01.01 - USCITE PER GLI ORGANI DELL'ENTE	219.298,86	319.357,42	239.159,96	146.259,02	303.916,67	228.582,03
U1.1.01.02	Categoria 1.1.01.02 - ONERI PER IL PERSONALE IN ATTIVITÀ DI SERVIZIO	320.260,34	2.218.709,74	2.160.598,10	255.899,22	2.163.047,20	2.098.272,78
U1.1.01.03	Categoria 1.1.01.03 - USCITE PER L'ACQUISTO DI BENI DI CONSUMO E DI SERVIZIO	225.866,24	538.536,13	403.282,58	225.539,91	496.738,43	492.790,01
	TOTALE 1.1.01 - FUNZIONAMENTO	765.425,24	3.076.603,29	2.803.040,64	627.698,15	2.963.702,30	2.819.644,82
U1.1.02	1.1.02 - INTERVENTI DIVERSI						
U1.1.02.01	Categoria 1.1.02.01 - USCITE PER PRESTAZIONI ISTITUZIONALI	1.717.492,20	2.158.945,17	1.846.615,02	1.766.829,10	1.902.954,40	1.740.778,63
U1.1.02.02	Categoria 1.1.02.02 - TRASFERIMENTI PASSIVI	61.133,00	191.047,65	142.514,00	79.791,12	109.057,65	73.458,12
U1.1.02.03	Categoria 1.1.02.03 - ONERI FINANZIARI	0,00	11,00	11,00	0,00	0,00	0,00
U1.1.02.04	Categoria 1.1.02.04 - ONERI TRIBUTARI	16.493,16	1.276.603,45	1.275.964,57	17.684,20	284.584,81	285.775,85
U1.1.02.05	Categoria 1.1.02.05 - POSTE CORRETTIVE E COMPENSATIVE DI ENTRATE CORRENTI	6.053.696,77	2.000.000,00	440,00	10.293.928,93	3.010.725,77	7.250.957,93
U1.1.02.06	Categoria 1.1.02.06 - USCITE NON CLASSIFICABILI IN ALTRE VOCI	45.435,29	244.619,30	194.619,30	60.435,04	190.833,37	205.833,12
	TOTALE 1.1.02 - INTERVENTI DIVERSI	7.894.250,42	5.871.226,57	3.460.163,89	12.218.668,39	5.498.166,00	9.556.803,65
U1.1.03	1.1.03 - ONERI COMUNI						
U1.1.03.01	Categoria 1.1.03.01 - USCITE PER ONERI COMUNI	0,00	0,00	0,00	0,00	0,00	0,00
	TOTALE 1.1.03 - ONERI COMUNI	0,00	0,00	0,00	0,00	0,00	0,00
U1.1.04	1.1.04 - TRATTAMENTI DI QUIESCENZA, INTEGRATIVI E SOSTITUTIVI						
U1.1.04.01	Categoria 1.1.04.01 - ONERI PER IL PERSONALE IN QUIESCENZA	0,00	0,00	0,00	0,00	0,00	0,00
U1.1.04.02	Categoria 1.1.04.02 - ACCANTONAMENTO AL TRATTAMENTO DI FINE RAPPORTO	0,00	0,00	0,00	0,00	0,00	0,00
U1.1.04.03	Categoria 1.1.04.03 - LIQUIDAZIONE TFR	0,00	0,00	0,00	0,00	0,00	0,00
	TOTALE 1.1.04 - TRATTAMENTI DI QUIESCENZA, INTEGRATIVI E SOSTITUTIVI	0,00	0,00	0,00	0,00	0,00	0,00
U1.1.05	1.1.05 - ACCANTONAMENTI A FONDI RISCHI ED ONERI						
U1.1.05.01	Categoria 1.1.05.01 - ACCANTONAMENTI A FONDI RISCHI E ONERI	0,00	0,00	0,00	0,00	0,00	0,00
	TOTALE 1.1.05 - ACCANTONAMENTI A FONDI RISCHI ED ONERI	0,00	0,00	0,00	0,00	0,00	0,00
	TOTALE TITOLO I - USCITE CORRENTI	8.659.675,66	8.947.829,86	6.263.204,53	12.846.366,54	8.461.858,30	12.376.448,47
U2	TITOLO II - SPESE IN CONTO CAPITALE						
U1.2.01	1.2.01 - INVESTIMENTI						
U1.2.01.01	Categoria 1.2.01.01 - ACQUISIZIONE DI BENI DI USO DUREVOLE ED OPERE IMMOBILIARI E INVESTIMENTI	79.261.630,73	24.561.436,45	5.255.729,26	98.508.853,01	875.019,59	20.122.241,87
U1.2.01.02	Categoria 1.2.01.02 - ACQUISIZIONE DI IMMOBILIZZAZIONI TECNICHE	8.808,60	83.021,04	67.747,96	42.252,40	2.665,70	36.109,50
U1.2.01.03	Categoria 1.2.01.03 - PARTECIPAZIONI ED ACQUISTO DI VALORI MOBILIARI	0,00	0,00	0,00	0,00	0,00	0,00
U1.2.01.04	Categoria 1.2.01.04 - CONCESSIONI DI CREDITI ED ANTICIPAZIONI	0,00	0,00	0,00	0,00	0,00	0,00
U1.2.01.05	Categoria 1.2.01.05 - INDENNITÀ DI ANZIANITÀ E SIMILARI DOVUTE AL PERSONALE CESSATO DAL SERVIZIO	0,00	33.271,45	33.271,45	0,00	0,00	0,00
	TOTALE 1.2.01 - INVESTIMENTI	79.270.439,33	24.677.728,94	5.356.748,67	98.551.105,41	877.685,29	20.168.351,37
U1.2.02	1.2.02 - ONERI COMUNI						
U1.2.02.01	Categoria 1.2.02.01 - RIMBORSI DI MUTUI	0,00	0,00	0,00	0,00	0,00	0,00
U1.2.02.02	Categoria 1.2.02.02 - RIMBORSO DI ANTICIPAZIONI PASSIVE	0,00	0,00	0,00	0,00	0,00	0,00
U1.2.02.03	Categoria 1.2.02.03 - RIMBORSI DI OBBLIGAZIONI	0,00	0,00	0,00	0,00	0,00	0,00
U1.2.02.04	Categoria 1.2.02.04 - RESTITUZIONI ALLE GESTIONI AUTONOME DI ANTICIPAZIONI	0,00	0,00	0,00	0,00	0,00	0,00
U1.2.02.05	Categoria 1.2.02.05 - ESTINZIONI DEBITI DIVERSI	0,00	0,00	0,00	0,00	0,00	0,00
	TOTALE 1.2.02 - ONERI COMUNI	0,00	0,00	0,00	0,00	0,00	0,00
	TOTALE TITOLO II - SPESE IN CONTO CAPITALE	79.270.439,33	24.677.728,94	5.356.748,67	98.551.105,41	877.685,29	20.168.351,37
U3	TITOLO III - GESTIONI SPECIALI						
U1.3.01	1.3.01 - GESTIONE SPECIALI						



U1.3.01.01	Categoria 1.3.01.01 - GESTIONE SPECIALI	0,00	0,00	0,00	0,00	0,00	0,00
TOTALE 1.3.01 - GESTIONE SPECIALI		0,00	0,00	0,00	0,00	0,00	0,00
TOTALE TITOLO III - GESTIONI SPECIALI		0,00	0,00	0,00	0,00	0,00	0,00
U4	TITOLO IV - PARTITE DI GIRO						
U1.4.01	1.4.01 - USCITE AVENTI NATURA DI PARTITA DI GIRO						
U1.4.01.01	Categoria 1.4.01.01 - USCITE AVENTI NATURA DI PARTITE DI GIRO	358.094,67	1.549.725,75	1.506.517,14	692.550,15	1.247.257,00	1.527.918,36
TOTALE 1.4.01 - USCITE AVENTI NATURA DI PARTITA DI GIRO		358.094,67	1.549.725,75	1.506.517,14	692.550,15	1.247.257,00	1.527.918,36
TOTALE TITOLO IV - PARTITE DI GIRO		358.094,67	1.549.725,75	1.506.517,14	692.550,15	1.247.257,00	1.527.918,36
TOTALE GENERALE USCITE		88.288.209,66	35.175.284,55	13.126.470,34	112.090.022,10	10.586.800,59	34.062.718,20
REPLICAZIONE USCITE							
Codice	Descrizione	Residui	Competenza (Impegni)	Cassa (Pagamenti)	Residui	Competenza (Impegni)	Cassa (Pagamenti)
U1	TITOLO I - USCITE CORRENTI	8.669.675,66	8.947.829,86	6.283.204,53	12.846.366,54	8.461.858,30	12.376.448,47
U2	TITOLO II - SPESE IN CONTO CAPITALE	79.270.439,33	24.677.728,94	5.356.748,57	98.551.105,41	877.685,29	20.158.351,37
U3	TITOLO III - GESTIONI SPECIALI	0,00	0,00	0,00	0,00	0,00	0,00
U4	TITOLO IV - PARTITE DI GIRO	358.094,67	1.549.725,75	1.506.517,14	692.550,15	1.247.257,00	1.527.918,36
TOTALE GENERALE USCITE		88.288.209,66	35.175.284,55	13.126.470,34	112.090.022,10	10.586.800,59	34.062.718,20





RENDICONTO FINANZIARIO
GESTIONALE



Autorità Portuale di Gioia Tauro
RENDICONTO FINANZIARIO GESTIONALE
Dal 01/01/2019 Al 31/12/2019
Anno di gestione: 2019

ENTRATE PARTE I

Codice	Descrizione	Stanziamiento Iniziale	Previsioni		Somme da Accertare			Differenze Previsioni (+)	Differenze Previsioni (-)
			Variazioni(+)	Variazioni(-)	Previsione Assestata	Riscossioni	Da Riscuotere		
E1	TITOLO I - ENTRATE CORRENTI								
E1.1.01.01	Categoria 1.1.01.01 - ENTRATE PROPRIE								
E1101011	Gettito delle tasse sulle merci imbarcate e sbarcate di cui al Capo III, Titolo II, L.2/63 e art.1, L.355/76 s.m.	380.000,00	331.757,87	0,00	711.757,87	929.868,38	0,00	218.110,51	0,00
E1101012	Proventi di autorizzazioni per operazioni portuali di cui all'art.16, L.84/94	160.000,00	20.003,17	0,00	180.003,17	184.262,36	0,00	4.259,19	0,00
E1101013	Proventi di autorizzazioni per attività svolte nel porto di cui all'art.68 del Codice della Navigazione	30.000,00	11.003,92	0,00	41.003,92	62.563,92	0,00	21.560,00	0,00
E1101014	Gettito delle tasse d'ancoraggio di cui al capo I del Titolo I della L. 82/63 e s.m.i.	9.000.000,00	0,00	0,00	9.000.000,00	10.940.246,12	0,00	1.940.246,12	0,00
E1101015	Gettito della tassa erariale di cui all'art. 2, 1 comma D.L. 47/74 convertito con Legge 117/74 e s.m.i.	0,00	0,00	0,00	0,00	0,00	0,00	0,00	0,00
E1.1.02.01	Categoria 1.1.02.01 - TRASFERIMENTI DA PARTE DELLO STATO	9.570.000,00	362.764,96	0,00	9.932.764,96	12.116.940,78	0,00	2.184.175,82	0,00
E1102011	Contributi dello Stato	0,00	0,00	0,00	0,00	0,00	0,00	0,00	0,00
E1.1.02.02	Categoria 1.1.02.02 - TRASFERIMENTI DA PARTE DELLA REGIONE	0,00	0,00	0,00	0,00	0,00	0,00	0,00	0,00
E1102021	Contributi della Regione	0,00	0,00	0,00	0,00	0,00	0,00	0,00	0,00
E1.1.02.03	Categoria 1.1.02.03 - TRASFERIMENTI DA PARTE DEI COMUNI E DELLE PROVINCE	0,00	0,00	0,00	0,00	0,00	0,00	0,00	0,00
E1102031	Contributi della Provincia	0,00	0,00	0,00	0,00	0,00	0,00	0,00	0,00
E1102032	Contributo del Comune	0,00	0,00	0,00	0,00	0,00	0,00	0,00	0,00
E1.1.02.04	Categoria 1.1.02.04 - TRASFERIMENTI DA PARTE DI ALTRI ENTI DEL SETTORE PUBBLICO	0,00	0,00	0,00	0,00	0,00	0,00	0,00	0,00
E1102041	Contributo Camera di Commercio	0,00	0,00	0,00	0,00	0,00	0,00	0,00	0,00
E1102042	Contributo altri Enti Pubblici	0,00	0,00	0,00	0,00	0,00	0,00	0,00	0,00
E1102043	Contributo diversi	0,00	0,00	0,00	0,00	0,00	0,00	0,00	0,00
E1.1.03.01	Categoria 1.1.03.01 - ENTRATE DERIVANTI DALLA VENDITA DI BENI E DALLA PRESTAZIONE DI SERVIZI	70.000,00	63.861,94	0,00	133.861,94	150.455,18	25.577,42	42.170,66	0,00
E1103011	Entrate derivanti dalla vendita di beni e dalla prestazione di servizi	70.000,00	63.861,94	0,00	133.861,94	150.455,18	25.577,42	42.170,66	0,00
E1.1.03.02	TOTALE CATEGORIA E1.1.03.01	70.000,00	63.861,94	0,00	133.861,94	150.455,18	25.577,42	42.170,66	0,00
E1.1.03.02	Categoria 1.1.03.02 - REDDITI E PROVENTI PATRIMONIALI	27.250.834,99	0,00	0,00	27.250.834,99	2.390.048,35	933.458,81	62.015,86	-23.989.343,69
E1103021	Canoni di concessione delle aree demaniali e della banche nell'ambito portuale	0,00	0,00	0,00	0,00	0,00	0,00	0,00	0,00
E1103022	Canoni di affitto di beni patrimoniali dell'Autorità Portuale	0,00	0,00	0,00	0,00	0,00	0,00	0,00	0,00
E1103023	Interessi attivi su titoli, depositi, conti correnti e ritardo pagamento	16.000,00	0,00	0,00	16.000,00	0,00	14,00	14,00	-16.000,00
E1103024	Altri proventi patrimoniali	0,00	0,00	0,00	0,00	0,00	0,00	0,00	0,00
E1.1.03.03	TOTALE CATEGORIA E1.1.03.02	27.266.834,99	0,00	0,00	27.266.834,99	2.390.048,35	933.472,81	62.029,86	-24.005.343,69
E1103031	Recuperi e rimborsi diversi	5.000,00	9.007,35	0,00	14.007,35	15.492,00	79.478,05	80.967,70	0,00
E1103032	Concorso da parte dello Stato e di altri Enti per spese di servizi di manutenzione, illuminazione, pulizia ordinaria	0,00	0,00	0,00	0,00	0,00	0,00	0,00	0,00
E1.1.03.04	TOTALE CATEGORIA E1.1.03.03	5.000,00	9.007,35	0,00	14.007,35	15.492,00	79.478,05	80.967,70	0,00
E1103041	Canoni di concessione per l'affidamento dei servizi di manutenzione, illuminazione, pulizia - gestione dei rifiuti prodotti dalle navi - di cui all'art.6, C.1, L.84/94	0,00	0,00	0,00	0,00	0,00	0,00	0,00	0,00
E1103042	Entrate varie ed eventuali	3.000,00	0,00	0,00	3.000,00	1.626,88	0,00	1.626,88	0,00
									-1.373,12



Autorità Portuale di Gioia Tauro
RENDICONTO FINANZIARIO GESTIONALE
Dal 01/01/2019 Al 31/12/2019

Anno di gestione: 2019

ENTRATE PARTE I

Table with columns: Codice, Descrizione, Stanziamiento Iniziale, Variazioni(+/-), Previsioni, Sommatoria da Accertare (Riscossioni, Accertato, Da Riscuotere), Differenze Previsioni (+/-), Differenze Previsioni (-). Rows include categories like Alienazione immobili e diritti reali, Beni immobiliari, Crediti, etc.

Autorità Portuale di Gioia Tauro
RENDICONTO FINANZIARIO GESTIONALE
Dal 01/01/2019 Al 31/12/2019
Anno di gestione: 2019

ENTRATE PARTE I

Capitolo	Codice	Descrizione	Gestione di Competenza						Differenze rispetto alle previsioni		
			Stanziamiento Iniziale	Variazioni(+)	Variazioni(-)	Previsione Assestata	Riscossioni	Somme da Accertare Da Riscuotere	Accertato	Differenze Previsioni (+)	Differenze Previsioni (-)
	E1301016	Rimborso per somme pagate per conto terzi	500.000,00	240.000,00	0,00	740.000,00	4.179,21	287.714,31	291.893,52	0,00	-448.106,48
	E1301017	Partite in sospeso	87.000,00	0,00	0,00	87.000,00	38.077,92	1.350,00	39.427,92	0,00	-47.572,08
	E1301018	Restituzione fondo economato a fine esercizio	5.000,00	0,00	0,00	5.000,00	0,00	5.000,00	5.000,00	0,00	0,00
	E1301019	IVA	1.000.000,00	0,00	0,00	1.000.000,00	389.800,66	45.528,45	435.329,11	0,00	-564.670,89
		TOTALE CATEGORIA E1.3.01.01	2.802.000,00	240.000,00	0,00	3.042.000,00	1.206.825,82	342.900,43	1.548.725,75	0,00	-1.492.274,25
		TOTALE TITOLO E3	2.802.000,00	240.000,00	0,00	3.042.000,00	1.206.825,82	342.900,43	1.548.725,75	0,00	-1.492.274,25
		TOTALE GENERALE	75.656.834,99	5.453.124,64	0,00	81.109.959,63	19.423.876,90	19.116.428,71	38.540.307,61	2.369.339,04	-44.938.991,06



Ente **Autorevole** **di Gioia Tauro**

 RENDICONTO FINANZIARIO GESTIONALE
 Dal 01/01/2019 Al 31/12/2019

Anno di gestione: 2019

ENTRATE PARTE II

Codice	Descrizione	Gestione dei residui attivi						Gestione di Cassa					Totale Residui	
		Inizio Esercizio	Riscossioni	Da Riscuotere	Totale	Variazioni Residui(+/-)		Riscossioni	Previsione Assestata	Differenze rispetto alle previsioni		Differenza previsioni(+)		Differenza previsioni(-)
						Variazioni Residui(+)	Variazioni Residui(-)			Differenza previsioni(+)	Differenza previsioni(-)			
E1.1.01.01	TITOLO - ENTRATE CORRENTI													
	Categoria 1.1.01.01 - ENTRATE PROPRIE													
E1101001	Gettito delle tasse sulle merci imbarcate e sbarcate di cui al Capo III, Titolo II, L.2/63 e art.1 L.355/76 s.m.	0,00	0,00	0,00	0,00	0,00	0,00	711.757,87	929.868,38	218.110,51	0,00	0,00	0,00	
E1101002	Proventi di autorizzazioni per operazioni portuali di cui all'art.16, L.84/94	4.289,81	2.617,14	1.672,67	4.289,81	0,00	0,00	184.292,98	186.879,50	2.586,52	0,00	0,00	1.672,67	
E1101003	Proventi di autorizzazioni per attività svolte nel porto di cui all'art.68 del Codice della Navigazione	0,00	0,00	0,00	0,00	0,00	0,00	41.003,92	62.563,92	21.560,00	0,00	0,00	0,00	
E1101004	Gettito delle tasse d'ancoraggio di cui al capo I del Titolo I della L. 82/63 e s.m.i.	0,00	0,00	0,00	0,00	0,00	0,00	9.000.000,00	10.940.246,12	1.940.246,12	0,00	0,00	0,00	
E1101005	Gettito della tassa erariale di cui all'art. 2,1 comma D.L. 47/74 convertito con legge 117/74 e s.m.i.	0,00	0,00	0,00	0,00	0,00	0,00	0,00	0,00	0,00	0,00	0,00	0,00	
E1.1.02.01	TOTALE CATEGORIA E1.1.01.01	4.289,81	2.617,14	1.672,67	4.289,81	0,00	0,00	9.937.054,77	12.119.557,92	2.182.503,15	0,00	0,00	1.672,67	
E1.1.02.01	Categoria 1.1.02.01 - TRASFERIMENTI DA PARTE DELLO STATO													
E1102011	Contributi dello Stato	1.425.928,00	1.014.748,00	0,00	1.014.748,00	0,00	0,00	411.180,00	1.014.748,00	0,00	411.180,00	0,00	0,00	
E1.1.02.02	TOTALE CATEGORIA E1.1.02.01	1.425.928,00	1.014.748,00	0,00	1.014.748,00	0,00	0,00	1.425.928,00	1.014.748,00	0,00	411.180,00	0,00	0,00	
E1.1.02.02	Categoria 1.1.02.02 - TRASFERIMENTI DA PARTE DELLA REGIONE													
E1102021	Contributi della Regione	298.951,00	0,00	298.951,00	298.951,00	0,00	0,00	298.951,00	0,00	0,00	298.951,00	0,00	0,00	
E1.1.02.03	TOTALE CATEGORIA E1.1.02.02	298.951,00	0,00	298.951,00	298.951,00	0,00	0,00	298.951,00	0,00	0,00	298.951,00	0,00	0,00	
E1.1.02.03	Categoria 1.1.02.03 - TRASFERIMENTI DA PARTE DEI COMUNI E DELLE PROVINCE													
E1102031	Contributi della Provincia	0,00	0,00	0,00	0,00	0,00	0,00	0,00	0,00	0,00	0,00	0,00	0,00	
E1102032	Contributo del Comune	0,00	0,00	0,00	0,00	0,00	0,00	0,00	0,00	0,00	0,00	0,00	0,00	
E1.1.02.04	TOTALE CATEGORIA E1.1.02.03	0,00	0,00	0,00	0,00	0,00	0,00	0,00	0,00	0,00	0,00	0,00	0,00	
E1.1.02.04	Categoria 1.1.02.04 - TRASFERIMENTI DA PARTE DI ALTRI ENTI DEL SETTORE PUBBLICO													
E1102041	Contributo Camera di Commercio	0,00	0,00	0,00	0,00	0,00	0,00	0,00	0,00	0,00	0,00	0,00	0,00	
E1102042	Contributo altri Enti Pubblici	0,00	0,00	0,00	0,00	0,00	0,00	0,00	0,00	0,00	0,00	0,00	0,00	
E1102043	Contributo diversi	0,00	0,00	0,00	0,00	0,00	0,00	0,00	0,00	0,00	0,00	0,00	0,00	
E1.1.03.01	TOTALE CATEGORIA E1.1.02.04	0,00	0,00	0,00	0,00	0,00	0,00	0,00	0,00	0,00	0,00	0,00	0,00	
E1.1.03.01	Categoria 1.1.03.01 - ENTRATE DERIVANTI DALLA VENDITA DI BENI E DALLA PRESTAZIONE DI SERVIZI													
E1103011	Entrate derivanti dalla vendita di beni e dalla prestazione di servizi	52.865,70	13.243,28	39.622,42	52.865,70	0,00	0,00	186.727,64	163.698,46	8.446,86	31.476,04	65.199,84		
E1.1.03.02	TOTALE CATEGORIA E1.1.03.01	52.865,70	13.243,28	39.622,42	52.865,70	0,00	0,00	186.727,64	163.698,46	8.446,86	31.476,04	65.199,84		
E1.1.03.02	Categoria 1.1.03.02 - REDDITI E PROVENTI PATRIMONIALI													
E1103021	Canoni di concessione delle aree demaniali e della banche nell'ambito portuale	3.395.720,69	112.642,79	2.910.748,55	3.023.391,34	0,00	0,00	6.448.406,42	2.502.691,14	11.629,80	3.957.345,08	3.844.207,36		
E1103022	Canoni di affitto di beni patrimoniali dell'Autorità Portuale	0,00	0,00	0,00	0,00	0,00	0,00	0,00	0,00	0,00	0,00	0,00		
E1103023	Interessi attivi su titoli, depositi, conti correnti e ritardo pagamento	39.320,97	3,18	22.366,28	22.369,46	0,00	0,00	55.320,97	3,18	0,00	55.317,79	22.380,28		
E1103024	Altri proventi patrimoniali	0,00	0,00	0,00	0,00	0,00	0,00	0,00	0,00	0,00	0,00	0,00		
E1.1.03.03	TOTALE CATEGORIA E1.1.03.02	3.435.041,66	112.645,97	2.933.114,83	3.045.760,80	0,00	0,00	6.503.727,39	2.502.694,32	11.629,80	4.012.662,87	3.866.587,64		
E1.1.03.03	Categoria 1.1.03.03 - POSTE CORRETTIVE E COMPENSATIVE DI SPESE CORRENTI													
E1103031	Recupero e rimborsi diversi	84.480,09	21.415,40	63.064,69	84.480,09	0,00	0,00	102.693,52	36.907,40	0,00	65.786,12	142.542,74		
E1103032	Concorso da parte dello Stato e di altri Enti per spese di servizi di manutenzione, illuminazione, pulizia ordinaria	0,00	0,00	0,00	0,00	0,00	0,00	0,00	0,00	0,00	0,00	0,00		
E1.1.03.04	TOTALE CATEGORIA E1.1.03.03	84.480,09	21.415,40	63.064,69	84.480,09	0,00	0,00	102.693,52	36.907,40	0,00	65.786,12	142.542,74		
E1.1.03.04	Categoria 1.1.03.04 - ENTRATE NON CLASSIFICABILI IN ALTRE VOCI													
E1103041	Canoni di concessione per l'affidamento dei servizi di manutenzione, illuminazione, pulizia - gestione dei rifiuti prodotti dalle navi - di cui all'art. C.1, L.84/94	50.731,55	0,00	50.731,55	50.731,55	0,00	0,00	50.731,55	0,00	0,00	50.731,55	50.731,55		
E1103042	Entrate varie ed eventuali	0,00	0,00	0,00	0,00	0,00	0,00	3.000,00	1.626,98	0,00	1.375,12	0,00		

Autorità Portuale di Gioia Tauro

 RENDICONTO FINANZIARIO GESTIONALE
 Dal 01/01/2019 Al 31/12/2019

ENTRATE PARTE II

Anno di gestione: 2019

Codice	Descrizione	Gestione dei residui attivi				Gestione di Cassa						
		Inizio Esercizio	Riscossioni	Da Riscuotere	Totale	Variazioni Residui(+)	Variazioni Residui(-)	Previsione Assestata	Riscossioni	Differenza previsioni(+)	Differenza previsioni(-)	Totale Residui
E2	TITOLO II - ENTRATE IN CONTO CAPITALE					800.460,86		18.508.813,87	15.839.232,98	2.202.579,81	4.872.160,70	4.425.685,44
	TOTALE CATEGORIA E1.1.03.04	50.731,55	0,00	50.731,55	50.731,55	0,00	53.731,55	1.626,88	0,00	0,00	52.104,67	50.731,55
	TOTALE TITOLO E1	5.352.287,81	1.164.669,79	3.387.157,16	4.551.826,95	0,00	0,00	18.508.813,87	15.839.232,98	2.202.579,81	4.872.160,70	4.425.685,44
E1.2.01.01	Categoria 1.2.01.01 - ALIENAZIONE IMMOBILI E DIRITTI REALI											
E1201011	Alienazioni di immobili	0,00	0,00	0,00	0,00	0,00	0,00	0,00	0,00	0,00	0,00	0,00
E1201012	Cessioni di diritti reali	0,00	0,00	0,00	0,00	0,00	0,00	0,00	0,00	0,00	0,00	0,00
	TOTALE CATEGORIA E1.2.01.01	0,00	0,00	0,00	0,00	0,00	0,00	0,00	0,00	0,00	0,00	0,00
E1.2.01.02	Categoria 1.2.01.02 - ALIENAZIONE DI IMMOBILIZZAZIONI TECNICHE DIVERSE E DI BENI IMMATERIALI											
E1201021	Alienazione di immobilizzazioni tecniche e di beni imm.	0,00	0,00	0,00	0,00	0,00	0,00	0,00	0,00	0,00	0,00	0,00
	TOTALE CATEGORIA E1.2.01.02	0,00	0,00	0,00	0,00	0,00	0,00	0,00	0,00	0,00	0,00	0,00
E1.2.01.03	Categoria 1.2.01.03 - REALIZZO DI VALORI IMMOBILIARI											
E1201031	Realizzo di valori mobiliari	0,00	0,00	0,00	0,00	0,00	0,00	0,00	0,00	0,00	0,00	0,00
	TOTALE CATEGORIA E1.2.01.03	0,00	0,00	0,00	0,00	0,00	0,00	0,00	0,00	0,00	0,00	0,00
E1.2.01.04	Categoria 1.2.01.04 - RISCOSSIONE DI CREDITI											
E1201041	Riscossione di prestiti e anticipazioni a breve termine	0,00	0,00	0,00	0,00	0,00	0,00	0,00	0,00	0,00	0,00	0,00
E1201042	Prelevamenti da depositi bancari	0,00	0,00	0,00	0,00	0,00	0,00	0,00	0,00	0,00	0,00	0,00
E1201043	Ritiro di depositi a cauzione presso terzi	0,00	0,00	0,00	0,00	0,00	0,00	0,00	0,00	0,00	0,00	0,00
E1201044	Riscossione di altri crediti	0,00	0,00	0,00	0,00	0,00	0,00	0,00	0,00	0,00	0,00	0,00
	TOTALE CATEGORIA E1.2.01.04	0,00	0,00	0,00	0,00	0,00	0,00	0,00	0,00	0,00	0,00	0,00
E1.2.02.01	Categoria 1.2.02.01 - TRASFERIMENTI DELLO STATO											
E1202011	Finanziamento dallo Stato per esecuzione di opere infrastrutturali	77.416.532,23	10.565.617,63	66.850.910,98	77.416.528,61	0,00	0,00	40.530.283,67	14.108.108,02	0,00	26.427.175,65	66.850.910,98
E1202012	Trasferimenti da parte dello Stato	0,00	0,00	0,00	0,00	0,00	0,00	659.000,00	0,00	0,00	659.000,00	1.235.000,00
	TOTALE CATEGORIA E1.2.02.01	77.416.532,23	10.565.617,63	66.850.910,98	77.416.528,61	0,00	0,00	41.189.283,67	14.108.108,02	0,00	27.086.175,65	68.085.910,98
E1.2.02.02	Categoria 1.2.02.02 - TRASFERIMENTI DELLA REGIONE											
E1202021	Trasferimenti della Regione	0,00	0,00	0,00	0,00	0,00	0,00	20.000.000,00	0,00	0,00	20.000.000,00	16.500.000,00
	TOTALE CATEGORIA E1.2.02.02	0,00	0,00	0,00	0,00	0,00	0,00	20.000.000,00	0,00	0,00	20.000.000,00	16.500.000,00
E1.2.02.03	Categoria 1.2.02.03 - TRASFERIMENTI DA COMUNI E PROVINCE											
E1202031	Trasferimenti da province	0,00	0,00	0,00	0,00	0,00	0,00	0,00	0,00	0,00	0,00	0,00
E1202032	Trasferimenti da comuni	0,00	0,00	0,00	0,00	0,00	0,00	0,00	0,00	0,00	0,00	0,00
	TOTALE CATEGORIA E1.2.02.03	0,00	0,00	0,00	0,00	0,00	0,00	0,00	0,00	0,00	0,00	0,00
E1.2.02.04	Categoria 1.2.02.04 - TRASFERIMENTI DA ALTRI ENTI											
E1202041	Contributi Enti	524.869,59	150.682,66	374.186,93	524.869,59	0,00	0,00	524.869,59	150.682,66	0,00	374.186,93	374.186,93
E1202042	Contributi diversi	0,00	0,00	0,00	0,00	0,00	0,00	0,00	0,00	0,00	0,00	0,00
	TOTALE CATEGORIA E1.2.02.04	524.869,59	150.682,66	374.186,93	524.869,59	0,00	0,00	524.869,59	150.682,66	0,00	374.186,93	374.186,93
E1.2.03.01	Categoria 1.2.03.01 - ASSUNZIONE DI MUTUI											
E1203011	Operazioni finanziarie a medio e lungo termine	0,00	0,00	0,00	0,00	0,00	0,00	0,00	0,00	0,00	0,00	0,00
	TOTALE CATEGORIA E1.2.03.01	0,00	0,00	0,00	0,00	0,00	0,00	0,00	0,00	0,00	0,00	0,00
E1.2.03.02	Categoria 1.2.03.02 - ASSUNZIONE DI ALTRI DEBITI FINANZIARI											
E1203021	Operazioni finanziarie a breve termine	0,00	0,00	0,00	0,00	0,00	0,00	0,00	0,00	0,00	0,00	0,00
E1203022	Depositi di terzi a cauzione	0,00	0,00	0,00	0,00	0,00	0,00	0,00	0,00	0,00	0,00	0,00
	TOTALE CATEGORIA E1.2.03.02	0,00	0,00	0,00	0,00	0,00	0,00	0,00	0,00	0,00	0,00	0,00
E1.2.03.03	Categoria 1.2.03.03 - EMISSIONE DI OBBLIGAZIONI											
E1203031	Emissione di obbligazioni	0,00	0,00	0,00	0,00	0,00	0,00	0,00	0,00	0,00	0,00	0,00
	TOTALE CATEGORIA E1.2.03.03	0,00	0,00	0,00	0,00	0,00	0,00	0,00	0,00	0,00	0,00	0,00
E3	TITOLO III - PARTITE DI GIRO											
E130101	Categoria 1.3.01.01 - ENTRATE AVENTI NATURA DI PARTE DI GIRO					77.941.401,82		67.225.097,91	14.258.790,68		47.455.362,58	84.960.097,91
E1301011	Ritenute erariali	1.517,35	1.517,35	0,00	1.517,35	0,00	0,00	901.517,35	616.200,21	0,00	285.317,14	3.307,67
E1301012	Ritenute previdenziali e assistenziali	0,00	0,00	0,00	0,00	0,00	0,00	300.000,00	160.084,67	0,00	139.915,33	0,00
E1301013	Ritenute diverse	0,00	0,00	0,00	0,00	0,00	0,00	0,00	0,00	0,00	0,00	0,00
E1301014	Recupero dal personale per anticipazioni concesse	0,00	0,00	0,00	0,00	0,00	0,00	0,00	0,00	0,00	0,00	0,00
E1301015	Trattenute per conto terzi	0,00	0,00	0,00	0,00	0,00	0,00	10.000,00	0,00	0,00	10.000,00	0,00

Autorità Portuale di Gioia Tauro
RENDICONTO FINANZIARIO GESTIONALE
Dal 01/01/2019 Al 31/12/2019
Anno di gestione: 2019

ENTRATE PARTE II

Capitolo	Codice	Descrizione	Gestione dei residui attivi				Gestione di Cassa				Differenze rispetto alle previsioni	
			Da Riscuotere	Totale	Variazioni Residui(+)	Variazioni Residui(-)	Riscossioni	Previsione Assestata	Riscossioni	Differenza previsioni(+)	Differenza previsioni(-)	Totale Residui
	E1301016	Rimborso per somme pagate per conto terzi	83.005,92	83.005,92	0,00	0,00	0,00	83.005,92	4.179,21	0,00	818.876,71	370.720,23
	E1301017	Partite in sospeso	0,00	750,00	0,00	0,00	0,00	87.750,00	38.877,92	0,00	48.922,08	1.350,00
	E1301018	Restituzione fondo economato a fine esercizio	0,00	5.000,00	0,00	0,00	0,00	30.000,00	5.000,00	0,00	5.000,00	5.000,00
	E1301019	IVA	145,46	21.683,82	0,00	0,00	61,64	1.071.745,46	411.339,02	0,00	610.406,44	45.673,91
		TOTALE CATEGORIA E1.3.01.01	83.151,38	111.957,09	0,00	0,00	61,64	3.154.018,73	1.235.631,03	0,00	1.918.387,70	426.051,81
		TOTALE TITOLO E3	83.151,38	111.957,09	0,00	0,00	61,64	3.154.018,73	1.235.631,03	0,00	1.918.387,70	426.051,81
		TOTALE GENERALE	70.695.406,43	82.605.182,24	0,00	0,00	800.526,12	83.376.985,86	31.333.654,69	2.202.579,81	54.245.910,98	89.811.835,16





Autorità Portuale di Gioia Tauro
 RENDICONTO FINANZIARIO GESTIONALE
 Dal 01/01/2019 Ai 31/12/2019
 Anno di gestione: 2019

USCITE PARTE I

Codice	Descrizione	Stanziamiento Iniziale	Previsioni		Pagamenti	Somme da impegnare		Impegnato	Differenze rispetto alle previsioni	
			Variazioni(+)	Variazioni(-)		Previsione Assestata	Da Pagare		Differenze Previsioni(+)	Differenze Previsioni(-)
Capitolo										
U1	TITOLO I - USCITE CORRENTI									
U1.1.01.01	Categoria 1.1.01.01 - USCITE PER GLI ORGANI DELL'ENTE									
U1101011	Compensi e rimborsi - Spese Commissario Straord. ed Aggiunto	215.000,00	13.000,00	0,00	228.000,00	156.097,62	70.579,97	226.677,59	0,00	-1.322,41
U1101012	Indennità e rimborsi alla presidenza	0,00	0,00	0,00	0,00	0,00	0,00	0,00	0,00	0,00
U1101013	Indennità e rimborso al Collegio dei Revisori	66.000,00	2.000,00	0,00	68.000,00	34.744,59	30.039,40	64.783,99	0,00	-3.216,01
U1101014	Indennità e rimborso Comitato Portuale e Commissione consultiva	22.950,00	0,00	0,00	22.950,00	10.000,00	10.000,00	10.000,00	0,00	-12.950,00
U1101015	Contributi INPS a carico Ente 2/3 su ALIQ. %	30.000,00	10.000,00	10.000,00	40.000,00	17.895,84	0,00	17.895,84	0,00	-22.104,16
	TOTALE CATEGORIA U1.1.01.01	363.950,00	15.000,00	10.000,00	388.950,00	208.738,05	110.619,37	319.357,42	0,00	-69.592,58
U1.1.01.02	Categoria 1.1.01.02 - ONERI PER IL PERSONALE IN ATTIVITÀ DI SERVIZIO									
U1101021	Emolumenti fissi al personale dipendente	1.563.900,00	0,00	0,00	1.563.900,00	1.097.983,98	0,00	1.097.983,98	0,00	-465.916,02
U11010210	Oneri dovuti da rimborsi contrattuali	0,00	0,00	0,00	0,00	0,00	0,00	0,00	0,00	0,00
U1101023	Emolumenti variabili al personale dipendente	18.000,00	0,00	0,00	18.000,00	4.571,78	341,88	4.913,66	0,00	-13.086,34
U1101023	Emolumenti al personale non dipendente	30.000,00	0,00	0,00	30.000,00	0,00	0,00	0,00	0,00	-30.000,00
U1101024	Indennità e rimborso spese per missioni	15.158,00	0,00	0,00	15.158,00	7.832,39	2.557,94	10.390,33	0,00	-4.767,67
U1101025	Altri oneri per il personale	125.000,00	0,00	0,00	125.000,00	51.094,23	55.435,52	106.529,75	0,00	-18.470,25
U1101026	Spese per l'organizzazione di corsi per il personale e partecipazione a spese per corsi indetti da Enti o Amministrazioni varie	6.355,00	0,00	0,00	6.355,00	0,00	892,00	892,00	0,00	-5.463,00
U1101027	Oneri previdenziali ed assistenziali a carico dell'Autorità Portuale	652.000,00	0,00	0,00	652.000,00	370.048,01	37.056,32	407.104,33	0,00	-244.895,67
U1101028	Oneri della contrattazione decentrata aziendale	660.000,00	0,00	0,00	660.000,00	267.617,48	221.600,55	489.218,03	0,00	-170.781,97
U1101029	Emolumenti al Segretario Generale	202.981,00	0,00	0,00	202.981,00	70.420,76	31.256,90	101.677,66	0,00	-101.303,34
	TOTALE CATEGORIA U1.1.01.02	3.273.394,00	0,00	0,00	3.273.394,00	1.869.568,63	349.141,11	2.218.709,74	0,00	-1.054.684,26
U1.1.01.03	Categoria 1.1.01.03 - USCITE PER L'ACQUISTO DI BENI DI CONSUMO E DI SERVIZIO									
U1101031	Prestazioni di terzi per manutenzioni proprie e nautilici	15.000,00	0,00	0,00	15.000,00	9.099,25	2.403,48	11.502,73	0,00	-3.497,27
U11010310	Spese legali, giudiziarie e varie	150.000,00	0,00	0,00	150.000,00	36.934,75	108.470,84	108.470,84	0,00	-41.529,16
U11010311	Premi di assicurazione	95.000,00	0,00	0,00	95.000,00	25.725,92	39.710,00	65.435,92	0,00	-29.564,08
U11010312	Spese di pubblicità	0,00	0,00	0,00	0,00	0,00	0,00	0,00	0,00	0,00
U11010313	Spese di rappresentanza	3.900,00	0,00	0,00	3.900,00	2.321,10	1.190,00	3.511,10	0,00	-388,90
U11010314	Spese diverse	20.000,00	0,00	0,00	20.000,00	1.594,95	4.636,71	6.231,66	0,00	-13.766,34
U11010315	Spese di manutenzione ordinaria per gli immobili utilizzati	30.000,00	0,00	0,00	30.000,00	3.810,08	9.984,97	13.795,05	0,00	-16.204,95
U1101032	Spese commesse con l'utilizzo dei mezzi di trasporto terrestri e nautilici	3.625,00	0,00	0,00	3.625,00	597,18	1.032,82	1.630,00	0,00	-1.995,00
U1101033	Locazioni passive	13.000,00	0,00	0,00	13.000,00	1.058,80	8.568,20	9.627,00	0,00	-3.373,00
U1101034	Spese per vigilanza	0,00	0,00	0,00	0,00	0,00	0,00	0,00	0,00	0,00
U1101035	Spese per pulizia uffici ed altri ambienti portuali	40.500,00	0,00	0,00	40.500,00	26.153,94	9.790,16	35.944,10	0,00	-4.555,90
U1101036	Materiale di scommato	10.000,00	0,00	0,00	10.000,00	8.928,47	8.972,79	17.901,26	0,00	-2.098,74
U1101037	Spese postali, telefoniche ed utenze varie	140.000,00	0,00	0,00	140.000,00	73.617,97	40.924,53	114.542,50	0,00	-25.457,50
U1101038	Spese per servizi informatici e telematici	150.000,00	5.000,00	0,00	155.000,00	67.464,21	82.479,76	149.943,97	0,00	-5.056,03
U1101039	Spese per consulenze ed altre analoghe prestazioni professionali	2.160,00	0,00	0,00	2.160,00	0,00	0,00	0,00	0,00	-2.160,00
	TOTALE CATEGORIA U1.1.01.03	673.185,00	15.000,00	0,00	688.185,00	257.306,62	281.225,51	538.536,13	0,00	-149.648,87
U1.1.02.01	Categoria 1.1.02.01 - USCITE PER PRESTAZIONI ISTITUZIONALI									
U1102011	Prestazioni di terzi per la gestione dei servizi portuali - spese per utenze portuali varie	2.067.000,00	0,00	0,00	2.067.000,00	1.253.263,98	442.033,23	1.695.297,21	0,00	-371.702,79
U1102012	Prestazioni di terzi per manutenzioni, ordinarie delle delle parti comuni con fondi propri	2.950.000,00	0,00	2.473.188,11	476.811,89	101.923,91	1.770.990,05	279.013,96	0,00	-197.797,93
U1102013	Prestazioni di terzi per studi ed opere di pianificazione	500.000,00	0,00	0,00	500.000,00	0,00	135.108,82	135.108,82	0,00	-364.891,18
U1102014	Spese promozionali e di propaganda	84.000,00	0,00	20.000,00	64.000,00	13.565,35	24.346,43	37.911,78	0,00	-26.088,22
U1102015	Spese commesse all'attività di security portuale	40.000,00	0,00	0,00	40.000,00	4.935,75	6.677,65	11.613,40	0,00	-28.386,60

Autorità Portuale di Gioia Tauro

RENDICONTO FINANZIARIO GESTORIALE

Dal 01/01/2019 Al 31/12/2019

Anno di gestione: 2019

USCITE PARTE I

Capitolo	Codice	Descrizione	Stanziamiento Iniziale	Previsioni		Somme da impegnare		Differenze rispetto alle previsioni			
				Variazioni(+)	Variazioni(-)	Pagamenti	Da Pagare	Impegnato	Differenze Previsioni (+)	Differenze Previsioni (-)	
	U1.1.02.02	TOTALE CATEGORIA U1.1.02.01	5.641.000,00	0,00	2.493.186,11	3.147.813,89	1.373.686,99	785.256,18	2.158.945,17	0,00	-968.866,72
	U1102021	Categoria 1.1.02.02 - TRASFERIMENTI PASSIVI portuale	200.000,00	0,00	0,00	200.000,00	142.514,00	48.533,65	191.047,65	0,00	-8.952,35
	U1102022	Contributi aventi attinenza allo sviluppo dell'attività portuale	0,00	0,00	0,00	0,00	0,00	0,00	0,00	0,00	0,00
	U1.1.02.03	TOTALE CATEGORIA U1.1.02.02	200.000,00	0,00	0,00	200.000,00	142.514,00	48.533,65	191.047,65	0,00	-8.952,35
	U1102031	Categoria 1.1.02.03 - ONERI FINANZIARI	5.000,00	0,00	0,00	5.000,00	11,00	0,00	11,00	0,00	-4.989,00
	U1102032	Interessi passivi, spese e commissioni bancarie	5.000,00	0,00	0,00	5.000,00	11,00	0,00	11,00	0,00	-4.989,00
	U1.1.02.04	TOTALE CATEGORIA U1.1.02.03	5.000,00	0,00	0,00	5.000,00	11,00	0,00	11,00	0,00	-4.989,00
	U1102041	Categoria 1.1.02.04 - ONERI TRIBUTARI	300.000,00	1.108.822,36	0,00	1.408.822,36	1.259.471,41	17.132,04	1.276.603,45	0,00	-132.218,91
	U1102051	Imposte, tasse e tributi vari	300.000,00	1.108.822,36	0,00	1.408.822,36	1.259.471,41	17.132,04	1.276.603,45	0,00	-132.218,91
	U1.1.02.05	TOTALE CATEGORIA U1.1.02.04	300.000,00	1.108.822,36	0,00	1.408.822,36	1.259.471,41	17.132,04	1.276.603,45	0,00	-132.218,91
	U1102052	Restituzioni e rimborsi diversi	200.000,00	1.800.000,00	0,00	2.000.000,00	440,00	1.999.560,00	2.000.000,00	0,00	0,00
	U1102053	Spese compensative di contributi erogati da altri enti	0,00	0,00	0,00	0,00	0,00	0,00	0,00	0,00	0,00
	U1102054	Prestazioni di terzi per manutenzioni, ord. e straord. delle	0,00	0,00	0,00	0,00	0,00	0,00	0,00	0,00	0,00
	U1102055	delle parti comuni con contr. Stato	0,00	0,00	0,00	0,00	0,00	0,00	0,00	0,00	0,00
	U1.1.02.06	TOTALE CATEGORIA U1.1.02.05	200.000,00	1.800.000,00	0,00	2.000.000,00	440,00	1.999.560,00	2.000.000,00	0,00	0,00
	U1102061	Categoria 1.1.02.06 - USCITE NON CLASSIFICABILI IN ALTRE VOCI	250.000,00	0,00	0,00	250.000,00	0,00	50.000,00	50.000,00	0,00	-200.000,00
	U1102062	Spese per lit. arbitri, risarcimenti e accessori	220.408,61	0,00	0,00	220.408,61	0,00	0,00	0,00	0,00	-220.408,61
	U1102063	Fondo di riserva	300.000,00	0,00	0,00	300.000,00	194.619,30	0,00	194.619,30	0,00	-105.380,70
	U1102064	Oneri vari straordinari	20.000,00	0,00	0,00	20.000,00	0,00	0,00	0,00	0,00	-20.000,00
	U1.1.03.01	TOTALE CATEGORIA U1.1.02.06	790.408,61	0,00	0,00	790.408,61	194.619,30	50.000,00	244.619,30	0,00	-545.789,31
	U1103011	Oneri comuni	0,00	0,00	0,00	0,00	0,00	0,00	0,00	0,00	0,00
	U1.1.04.01	TOTALE CATEGORIA U1.1.03.01	0,00	0,00	0,00	0,00	0,00	0,00	0,00	0,00	0,00
	U1104011	Categoria 1.1.04.01 - ONERI PER IL PERSONALE IN QUIESCENZA	0,00	0,00	0,00	0,00	0,00	0,00	0,00	0,00	0,00
	U1104021	Pensioni ed altri oneri simili a carico dell'Autorità Portuale	0,00	0,00	0,00	0,00	0,00	0,00	0,00	0,00	0,00
	U1.1.04.02	TOTALE CATEGORIA U1.1.04.01	0,00	0,00	0,00	0,00	0,00	0,00	0,00	0,00	0,00
	U1104022	Categoria 1.1.04.02 - ACCANTONAMENTO AL TRATTAMENTO DI FINE RAPPORTO	0,00	0,00	0,00	0,00	0,00	0,00	0,00	0,00	0,00
	U1104031	Accantonamento al trattamento di fine rapporto	0,00	0,00	0,00	0,00	0,00	0,00	0,00	0,00	0,00
	U1.1.04.03	TOTALE CATEGORIA U1.1.04.02	0,00	0,00	0,00	0,00	0,00	0,00	0,00	0,00	0,00
	U1104032	Categoria 1.1.04.03 - LIQUIDAZIONE TFR	0,00	0,00	0,00	0,00	0,00	0,00	0,00	0,00	0,00
	U1104033	Liquidazione TFR al personale cessato dal servizio	0,00	0,00	0,00	0,00	0,00	0,00	0,00	0,00	0,00
	U1.1.05.01	TOTALE CATEGORIA U1.1.04.03	0,00	0,00	0,00	0,00	0,00	0,00	0,00	0,00	0,00
	U1105011	Categoria 1.1.05.01 - ACCANTONAMENTI A FONDI RISCHI E ONERI	24.822.397,38	0,00	0,00	24.822.397,38	0,00	0,00	0,00	0,00	-24.822.397,38
	U1105021	Accantonamento a fondi rischi ed oneri	24.822.397,38	0,00	0,00	24.822.397,38	0,00	0,00	0,00	0,00	-24.822.397,38
	TOTALE CATEGORIA U1.1.05.01		56.259.334,99	2.998.822,36	2.503.186,11	36.694.969,24	5.306.358,00	3.641.471,86	8.947.829,86	0,00	-27.747.139,38
	TOTALE TITOLO U1										
	U2	TITOLO II - SPESE IN CONTO CAPITALE									
	U12.01.01	Categoria 1.2.01.01 - ACQUISIZIONE DI BENI DI USO DUREVOLE ED OPERE IMMOBILIARI E INVESTIMENTI									
	U1201011	Acquisto, costruzione, trasformazione di beni di uso portuale ed immobiliari - approfondimento fondi	40.240.000,00	8.542.490,39	0,00	48.782.490,39	0,00	23.326.436,45	23.326.436,45	0,00	-25.456.053,94
	U1201012	Prestazioni di terzi per manutenzioni, straordinarie delle parti comuni con fondi propri, compresa la manutenzione dei fondi	300.000,00	2.000.000,00	0,00	2.300.000,00	0,00	0,00	0,00	0,00	-2.300.000,00
	U1201013	Azioni per lo sviluppo strategico del porto - studi, progettazioni, investimenti, ricerche, logistica	21.500,00	1.235.000,00	0,00	1.256.500,00	0,00	1.235.000,00	1.235.000,00	0,00	-21.500,00
	U1201014	Spese di manutenzione straordinaria per gli immobili utilizzati	51.000,00	0,00	0,00	51.000,00	0,00	0,00	0,00	0,00	-51.000,00

Autorità Portuale di Gioia Tauro

 RENDICONTO FINANZIARIO GESTORIALE
 Dal 01/01/2019 Al 31/12/2019

USCITE PARTE I

Anno di gestione: 2019

Codice	Descrizione	Stanziamiento Iniziale	Previsioni		Somme da Impegnare			Differenze rispetto alle previsioni	
			Variazioni(+)	Variazioni(-)	Pagamenti	Da Pagare	Impegnato	Differenze Previsioni (+)	Differenze Previsioni (-)
U1.2.01.02	TOTALE CATEGORIA U1.2.01.01	40.612.500,00	11.777.490,39	0,00	0,00	24.561.436,45	24.561.436,45	0,00	-27.828.553,94
	TOTALE CATEGORIA U1.2.01.02 - ACQUISIZIONE DI IMMOBILIZZAZIONI TECNICHE								
U1201021	Acquisto di attrezzature e macchinari ed altri beni mobili	80.000,00	0,00	0,00	67.548,96	8.890,75	76.439,71	0,00	-3.560,29
U1201022	Acquisto autoveicoli e motocicli e parti di ricambio degli stessi	65.000,00	0,00	0,00	0,00	0,00	0,00	0,00	0,00
U1201023	Acquisto mobili e macchine da ufficio	0,00	0,00	0,00	199,00	6.382,33	6.581,33	0,00	-58.418,67
U1201024	Acquisto mezzi nautici e parti di ricambio degli stessi	0,00	0,00	0,00	0,00	0,00	0,00	0,00	0,00
U1201025	Acquisto beni immateriali (progetti, brevetti, ecc)	30.000,00	0,00	0,00	30.000,00	0,00	0,00	0,00	-30.000,00
U1.2.01.03	TOTALE CATEGORIA U1.2.01.03	175.000,00	0,00	0,00	67.747,96	15.273,08	83.021,04	0,00	-91.978,96
	TOTALE CATEGORIA U1.2.01.03 - PARTECIPAZIONI ED ACQUISTO DI VALORI MOBILIARI								
U1201031	Partecipazione in società esercenti attività accessorie o strumentali rispetto ai compiti istituzionali affidati alla Autorità	0,00	0,00	0,00	0,00	0,00	0,00	0,00	0,00
U1201032	Sottoscrizione ed acquisti partecipazioni azionarie in altri enti	0,00	0,00	0,00	0,00	0,00	0,00	0,00	0,00
U1201033	Acquisto titoli	0,00	0,00	0,00	0,00	0,00	0,00	0,00	0,00
U1201034	Partecipazione a progetti Europei, Nazionali e Regionali	0,00	0,00	0,00	0,00	0,00	0,00	0,00	0,00
U1.2.01.04	TOTALE CATEGORIA U1.2.01.04	0,00	0,00	0,00	0,00	0,00	0,00	0,00	0,00
	TOTALE CATEGORIA U1.2.01.04 - CONCESSIONI DI CREDITI ED ANTICIPAZIONI								
U1201041	Concessioni di prestiti ed anticipazioni a breve termine	0,00	0,00	0,00	0,00	0,00	0,00	0,00	0,00
U1201042	Depositi a cauzione presso terzi	2.000,00	0,00	0,00	0,00	0,00	0,00	0,00	-2.000,00
U1201043	Concessioni di crediti diversi	0,00	0,00	0,00	0,00	0,00	0,00	0,00	0,00
U1201044	Versamenti su depositi bancari o postali	0,00	0,00	0,00	0,00	0,00	0,00	0,00	0,00
U1.2.01.05	TOTALE CATEGORIA U1.2.01.05	2.000,00	0,00	0,00	0,00	0,00	0,00	0,00	-2.000,00
	TOTALE CATEGORIA U1.2.01.05 - INDENNITÀ E SIMILARI DOVUTE AL PERSONALE CESSATO DAL SERVIZIO.								
U1201051	Versamento in conti bancari vincolati per il fondo indennità di licenziamento	0,00	0,00	0,00	0,00	0,00	0,00	0,00	0,00
U1201052	Versamento a compagnie di assicurazione per polizze contratte per indennità di licenziamento del personale disoccupante	0,00	0,00	0,00	0,00	0,00	0,00	0,00	0,00
U1201053	Indennità di anzianità	100.000,00	0,00	0,00	100.000,00	0,00	33.271,45	0,00	-66.728,55
U1.2.02.01	TOTALE CATEGORIA U1.2.01.05	100.000,00	0,00	0,00	33.271,45	0,00	33.271,45	0,00	-66.728,55
	TOTALE CATEGORIA U1.2.02.01 - RIMBORSI DI MUTUI								
U1202011	Rimborsi di finanziamenti a breve termine	0,00	0,00	0,00	0,00	0,00	0,00	0,00	0,00
U1202012	Rimborsi di finanziamenti a medio-lungo termine	0,00	0,00	0,00	0,00	0,00	0,00	0,00	0,00
U1.2.02.02	TOTALE CATEGORIA U1.2.02.01	0,00	0,00	0,00	0,00	0,00	0,00	0,00	0,00
	TOTALE CATEGORIA U1.2.02.02 - RIMBORSO DI ANTICIPAZIONI PASSIVE								
U1202021	Rimborso di anticipazioni passive	5.000,00	0,00	0,00	5.000,00	0,00	0,00	0,00	-5.000,00
U1.2.02.03	TOTALE CATEGORIA U1.2.02.02	5.000,00	0,00	0,00	5.000,00	0,00	0,00	0,00	-5.000,00
	TOTALE CATEGORIA U1.2.02.03 - RIMBORSI DI OBBLIGAZIONI								
U1202031	Rimborso di obbligazioni	0,00	0,00	0,00	0,00	0,00	0,00	0,00	0,00
U1.2.02.04	TOTALE CATEGORIA U1.2.02.03	0,00	0,00	0,00	0,00	0,00	0,00	0,00	0,00
	TOTALE CATEGORIA U1.2.02.04 - RESTITUZIONI ALLE GESTIONI AUTONOME DI ANTICIPAZIONI								
U1202041	Restituzione alle gestioni autonome di anticipazioni	0,00	0,00	0,00	0,00	0,00	0,00	0,00	0,00
U1.2.02.05	TOTALE CATEGORIA U1.2.02.04	0,00	0,00	0,00	0,00	0,00	0,00	0,00	0,00
	TOTALE CATEGORIA U1.2.02.05 - ESTINZIONI DEBITI DIVERSI								
U1202051	Restituzione depositi di terzi a cauzione	1.000,00	0,00	0,00	1.000,00	0,00	0,00	0,00	-1.000,00
U1.2.02.051	TOTALE CATEGORIA U1.2.02.05	1.000,00	0,00	0,00	1.000,00	0,00	0,00	0,00	-1.000,00
U3	TOTALE TITOLO U2	40.895.500,00	11.777.490,39	0,00	52.672.990,39	101.019,41	24.576.709,53	24.677.728,94	-27.995.261,45
	TITOLO III - GESTIONI SPECIALI								

PAGINA BIANCA

Capitolo	Codice	Descrizione	Previsioni					Somme da impegnare			Differenze rispetto alle previsioni		
			Stanziamiento Iniziale	Variazioni(+)	Variazioni(-)	Previsione Assestata	Pagamenti	Da Pagare	Impegnato	Differenze Previsioni (+)	Differenze Previsioni (-)		
	U1.3.01.01	Categoria 1.3.01.01 - GESTIONE SPECIALI	0,00	0,00	0,00	0,00	0,00	0,00	0,00	0,00	0,00	0,00	0,00
	U1301011	Gestioni speciali	0,00	0,00	0,00	0,00	0,00	0,00	0,00	0,00	0,00	0,00	0,00
		TOTALE CATEGORIA U1.3.01.01	0,00	0,00	0,00	0,00	0,00	0,00	0,00	0,00	0,00	0,00	0,00
	U4	TITOLO IV - PARTITE DI GIRO											
	U140101	Categoria 1.4.01.01 - USCITE AVENTI NATURA DI GIRO	900.000,00	0,00	0,00	900.000,00	587.762,51	30.228,02	617.990,53				-282.009,47
	U1401011	Ritenute erariali	300.000,00	0,00	0,00	300.000,00	145.844,49	14.240,18	150.084,67				-139.915,33
	U1401012	Ritenute previdenziali e assistenziali	0,00	0,00	0,00	0,00	0,00	0,00	0,00				0,00
	U1401013	Ritenute diverse	0,00	0,00	0,00	0,00	0,00	0,00	0,00				0,00
	U1401014	Anticipazioni dell'Autorità Portuale al personale	10.000,00	0,00	0,00	10.000,00	0,00	0,00	0,00				0,00
	U1401015	Versamento Trattenute a favore di terzi	500.000,00	0,00	0,00	500.000,00	243.853,93	0,00	243.853,93				-10.000,00
	U1401016	Somme pagate per conto terzi	87.000,00	0,00	0,00	87.000,00	39.183,76	244,16	39.427,92				-448.106,48
	U1401017	Partite in sospeso	5.000,00	0,00	0,00	5.000,00	5.000,00	0,00	5.000,00				-47.572,08
	U1401018	Anticipazioni fondo economato	1.000.000,00	0,00	0,00	1.000.000,00	371.467,60	63.851,51	435.329,11				0,00
	U1401019	IVA	2.802.000,00	0,00	0,00	2.802.000,00	1.393.112,29	156.613,46	1.549.725,75				-564.679,89
		TOTALE CATEGORIA U1.4.01.01	2.802.000,00	240.000,00	0,00	3.042.000,00	1.393.112,29	156.613,46	1.549.725,75				-1.492.274,25
		TOTALE TITOLO U4	79.956.834,99	14.956.312,75	2.503.188,11	92.409.959,63	6.800.489,70	28.374.794,85	35.175.284,55				-57.234.675,08





Autorità Portale di Gioia Tauro
RENDICONTO FINANZIARIO GESTIONALE
Dal 01/01/2019 Al 31/12/2019
Anno di gestione: 2019

USCITE PARTE II

Capitolo				Gestione dei residui passivi				Gestione di Cassa				Totale Residui
Codice	Descrizione	Inizio Esercizio	Pagamenti	Da Pagare	Totale	Variazioni Residui(+)	Variazioni Residui(-)	Previsione Assestata	Pagamenti	Differenza previsioni(+)	Differenza previsioni(-)	Totale Residui
UI	TITOLO I - USCITE CORRENTI											
UI1.01.01	Categoria 1.1.01.01 - USCITE PER GLI ORGANI DELL'ENTE											
UI101011	Compensi e rimborsi spese Commissario Straord. ed Aggiuto	70.160,56	30,00	70.130,56	70.160,56	0,00	0,00	298.160,56	156.127,62	0,00	142.032,94	140.710,53
UI101012	Indennità e rimborsi alla presidenza	99.683,27	0,00	99.683,27	99.683,27	0,00	0,00	99.683,27	0,00	0,00	0,00	99.683,27
UI101013	Indennità e rimborso al Collegio dei revisori	30.391,91	30.391,91	0,00	30.391,91	0,00	0,00	98.391,91	65.136,50	0,00	33.255,41	30.039,70
UI101014	Indennità e rimborso Comitato Portuale e Commissione consultiva	21.357,92	0,00	19.062,92	19.062,92	0,00	2.295,00	44.307,92	0,00	0,00	44.307,92	29.062,92
UI101015	Contributi INPS a carico Ente 2/3 su ALIQ. %	0,00	0,00	0,00	0,00	0,00	0,00	40.000,00	17.895,84	0,00	22.104,16	0,00
	TOTALE CATEGORIA UI1.01.01	221.593,66	30.421,91	188.876,75	219.298,66	0,00	2.295,00	580.443,66	239.159,96	0,00	341.383,70	299.486,12
UI1.01.02	Categoria 1.1.01.02 - ONERI PER IL PERSONALE IN ATTIVITA DI SERVIZIO											
UI101021	Emolumenti fissi al personale dipendente	0,00	0,00	0,00	0,00	0,00	0,00	1.563.900,00	1.097.983,98	0,00	465.916,02	0,00
UI101022	Oneri derivanti da rinnovi contrattuali	0,00	0,00	0,00	0,00	0,00	0,00	0,00	0,00	0,00	0,00	0,00
UI101023	Emolumenti variabili al personale dipendente	37.727	37.727	0,00	37.727	0,00	0,00	18.428,22	4.899,05	0,00	13.529,17	341,88
UI101024	Emolumenti al personale non dipendente	0,00	0,00	0,00	0,00	0,00	0,00	30.000,00	0,00	0,00	30.000,00	0,00
UI101025	Indennità e rimborso spese per missioni	1.605,93	1.605,93	0,00	1.605,93	0,00	0,00	16.763,93	9.438,32	0,00	7.325,61	2.557,94
UI101026	Altri oneri per il personale	55.967,95	26.599,78	28.998,87	55.598,65	0,00	369,30	180.367,95	77.694,01	0,00	103.273,94	84.434,39
UI101027	Spese per l'organizzazione di corsi per il personale e partecipazione a spese per corsi indetti da Enti o Amministrazioni	1.076,00	800,00	232,00	1.032,00	0,00	44,00	7.431,00	800,00	0,00	6.631,00	1.124,00
UI101028	Oneri della contrattazione decentrata aziendale	37.385,45	37.385,45	0,00	37.385,45	0,00	0,00	689.385,45	407.433,46	0,00	281.951,99	37.056,32
UI101029	Oneri della contrattazione decentrata aziendale	194.162,04	194.162,04	0,00	194.162,04	0,00	0,00	854.162,04	461.779,52	0,00	392.382,52	221.600,55
UI101030	Emolumenti al Segretario Generale	30.149,00	30.149,00	0,00	30.149,00	0,00	0,00	233.130,00	100.569,76	0,00	132.560,24	31.256,90
	TOTALE CATEGORIA UI1.01.02	320.673,64	291.029,47	29.230,87	320.260,34	0,00	413,30	3.594.067,64	2.160.598,10	0,00	1.433.469,54	378.371,98
UI1.01.03	Categoria 1.1.01.03 - USCITE PER L'ACQUISTO DI BENI DI CONSUMO E DI SERVIZIO											
UI101031	Prestazioni di terzi per manutenzioni proprie	1.897,90	1.897,90	0,00	1.897,90	0,00	0,00	16.867,90	10.997,15	0,00	5.870,75	2.403,48
UI101032	Spese legali, giudiziarie e varie	108.763,75	40.071,13	68.692,62	108.763,75	0,00	0,00	258.763,75	77.005,88	0,00	181.757,87	140.278,71
UI101033	Premi di assicurazione	41.939,50	39.570,00	2.369,50	41.939,50	0,00	0,00	136.939,50	65.295,92	0,00	71.643,58	42.079,50
UI101034	Spese di pubblicità	0,00	0,00	0,00	0,00	0,00	0,00	0,00	0,00	0,00	0,00	0,00
UI101035	Spese di rappresentanza	1.590,00	0,00	600,00	600,00	0,00	980,00	5.490,00	2.321,10	0,00	3.168,90	1.790,00
UI101036	Spese di manutenzione ordinaria per gli immobili utilizzati	3.741,20	2.535,84	705,00	3.240,84	0,00	500,36	23.741,20	4.130,79	0,00	19.610,41	5.341,71
UI101037	Spese commesse con l'utilizzo dei mezzi di trasporto terrestri e marittimi	703,19	681,52	0,00	681,52	0,00	21,67	4.328,19	1.278,70	0,00	3.049,49	1.032,82
UI101038	Spese per vigilanza	2.637,00	2.354,60	282,40	2.637,00	0,00	0,00	15.637,00	3.413,40	0,00	12.223,60	8.850,60
UI101039	Spese per pulizia uffici ed altri ambiti portuali	9.321,78	7.676,29	1.645,40	9.321,69	0,00	0,00	0,00	0,00	0,00	0,00	0,00
UI101040	Materiale di economato	3.591,84	3.053,42	369,86	3.433,28	0,00	168,56	23.591,84	11.981,89	0,00	11.609,95	11.495,36
UI101041	Spese postali, telefoniche ed utenze varie	14.059,06	10.214,83	3.864,82	13.581,65	0,00	477,41	134.059,06	83.832,80	0,00	50.226,26	44.291,35
UI101042	Spese per servizi informatici e telematici	39.179,11	37.320,43	1.858,68	39.179,11	0,00	0,00	194.179,11	104.784,64	0,00	89.394,47	84.338,44
UI101043	Spese per consulenze ed altre analoghe prestazioni professionali	0,00	0,00	0,00	0,00	0,00	0,00	2.160,00	0,00	0,00	2.160,00	0,00
	TOTALE CATEGORIA UI1.01.03	229.488,33	145.975,96	79.890,28	225.866,24	0,00	3.622,09	917.643,33	403.282,58	0,00	514.360,75	361.119,79
UI1.02.01	Categoria 1.1.02.01 - USCITE PER PRESTAZIONI ISTITUZIONALI											
UI102011	Prestazioni di terzi per la gestione dei servizi portuali - spese per licenze portuali varie	502.572,05	267.662,42	28.032,34	295.694,76	0,00	0,00	2.569.572,05	1.520.926,40	0,00	1.048.645,65	470.065,57
UI102012	Prestazioni di terzi per manutenzioni, ordinarie delle delle parti comuni con fondi propri	576.364,45	156.605,08	418.557,97	575.163,05	0,00	1.201,40	617.542,09	258.528,99	0,00	359.013,10	595.648,02
UI102013	Prestazioni di terzi per studi ed opere di pianificazione	818.678,80	38.671,95	779.094,05	817.756,00	0,00	912,80	1.318.678,80	38.671,95	0,00	1.280.006,85	914.202,87
UI102014	Spese informazionali e di propaganda	7.914,14	1.586,00	3.912,54	5.498,54	0,00	2.415,60	71.914,14	15.151,35	0,00	56.762,79	28.258,97
UI102015	Spese commesse all'attività di security portuale	23.475,43	8.400,58	14.969,27	23.369,85	0,00	105,58	63.475,43	13.336,33	0,00	50.139,10	21.646,92

Autorità Portuale di Gioia Tauro

RENDICONTO FINANZIARIO GESTIONALE

Da 01/01/2019 Al 31/12/2019

Anno di gestione: 2019

USCITE PARTE II

Codice	Descrizione	Gestione dei residui passivi						Gestione di Cassa				Totale Residui
		Intiro Esercizio	Pagamenti	Da Pagare	Totale	Variazioni Residui(+)	Variazioni Residui(-)	Previsione Assestata	Pagamenti	Differenza previsioni(+)	Differenza rispetto alle previsioni Differenza previsioni(-)	
U1.1.02.02	TOTALE CATEGORIA U1.1.02.01	1.929.004,87	472.926,03	1.244.266,17	1.717.082,20	0,00	211.512,87	4.041.182,51	1.846.315,02	0,00	2.794.567,49	2.029.822,35
U1102021	Categoria 1.1.02.02 - TRASFERIMENTI PASSIVI											
	Contributi aventi attinenza allo sviluppo dell'attività portuale	115.390,65	0,00	61.133,00	61.133,00	0,00	54.257,65	315.390,65	142.514,00	0,00	172.876,65	109.666,65
U1102022	Partecipazione a progetti europei, nazionali e regionali	0,00	0,00	0,00	0,00	0,00	0,00	0,00	0,00	0,00	0,00	0,00
	TOTALE CATEGORIA U1.1.02.02	115.390,65	0,00	61.133,00	61.133,00	0,00	54.257,65	315.390,65	142.514,00	0,00	172.876,65	109.666,65
U1.1.02.03	TOTALE CATEGORIA U1.1.02.03											
U1102031	Categoria 1.1.02.03 - ONERI FINANZIARI											
	Interessi passivi, spese e commissioni bancarie	0,00	0,00	0,00	0,00	0,00	0,00	5.000,00	11,00	0,00	4.989,00	0,00
U1.1.02.04	TOTALE CATEGORIA U1.1.02.04											
U1102041	Categoria 1.1.02.04 - ONERI TRIBUTARI											
	Imposte, tasse e tributi vari	16.493,16	16.493,16	0,00	16.493,16	0,00	0,00	1.425.315,52	1.275.964,57	0,00	149.350,95	17.132,04
U1.1.02.05	TOTALE CATEGORIA U1.1.02.05	16.493,16	16.493,16	0,00	16.493,16	0,00	0,00	1.425.315,52	1.275.964,57	0,00	149.350,95	17.132,04
U1102051	Categoria 1.1.02.05 - POSTE CORRETTIVE E COMPENSATIVE DI ENTRATE CORRENTI											
	Restituzioni e rimborsi diversi	5.758.994,74	0,00	5.758.994,74	5.758.994,74	0,00	0,00	7.758.994,74	440,00	0,00	7.758.554,74	7.758.554,74
U1102052	Spese compensative di contributi erogati da altri Enti	294.702,03	0,00	294.702,03	294.702,03	0,00	0,00	294.702,03	0,00	0,00	294.702,03	294.702,03
U1102053	Prestazioni di terzi per manutenzioni, ord. e straordin. delle	0,00	0,00	0,00	0,00	0,00	0,00	115.628,14	0,00	0,00	115.628,14	0,00
	delle parti comuni con cont. Stato.	0,00	0,00	0,00	0,00	0,00	0,00	0,00	0,00	0,00	0,00	0,00
U1.1.02.06	TOTALE CATEGORIA U1.1.02.06	6.053.686,77	6.053.686,77	6.053.686,77	6.053.686,77	0,00	0,00	8.169.324,91	440,00	0,00	8.168.884,91	8.033.256,77
U1102061	Categoria 1.1.02.06 - USCITE NON CLASSIFICABILI IN ALTRE VOCI											
	Spese per lib. arbitrio, risarcimenti e accessori	44.870,43	0,00	44.870,43	44.870,43	0,00	0,00	294.870,43	0,00	0,00	294.870,43	94.870,43
U1102062	Fondo di riserva	0,00	0,00	0,00	0,00	0,00	0,00	270.408,61	0,00	0,00	270.408,61	0,00
U1102063	Oneri vari straordinari	0,00	0,00	0,00	0,00	0,00	0,00	300.000,00	194.619,30	0,00	105.380,70	0,00
U1102064	Spese per il realizzo delle entrate	564,86	0,00	564,86	564,86	0,00	0,00	20.564,86	0,00	0,00	20.564,86	564,86
	TOTALE CATEGORIA U1.1.02.06	45.435,29	0,00	45.435,29	45.435,29	0,00	0,00	835.843,90	194.619,30	0,00	641.224,60	95.435,29
U1.1.03.01	TOTALE CATEGORIA U1.1.03.01 - USCITE PER ONERI COMUNI											
U1103011	Oneri comuni	0,00	0,00	0,00	0,00	0,00	0,00	0,00	0,00	0,00	0,00	0,00
U1.1.04.01	TOTALE CATEGORIA U1.1.04.01 - ONERI PER IL PERSONALE IN QUIESCENZA											
U1104011	Pensioni ed altri oneri simili a carico dell'Autorità Portuale	0,00	0,00	0,00	0,00	0,00	0,00	0,00	0,00	0,00	0,00	0,00
U1.1.04.02	TOTALE CATEGORIA U1.1.04.02											
U1104021	Categoria 1.1.04.02 - ACCANTONAMENTO AL TRATTAMENTO DI FINE RAPPORTO	0,00	0,00	0,00	0,00	0,00	0,00	0,00	0,00	0,00	0,00	0,00
	Accantonamento al trattamento di fine rapporto	0,00	0,00	0,00	0,00	0,00	0,00	0,00	0,00	0,00	0,00	0,00
U1.1.04.03	TOTALE CATEGORIA U1.1.04.03											
U1104031	Categoria 1.1.04.03 - LIQUIDAZIONE TFR	0,00	0,00	0,00	0,00	0,00	0,00	0,00	0,00	0,00	0,00	0,00
	Liquidazione TFR al personale cessato dal servizio	0,00	0,00	0,00	0,00	0,00	0,00	0,00	0,00	0,00	0,00	0,00
U1.1.05.01	TOTALE CATEGORIA U1.1.05.01											
U1105011	Categoria 1.1.05.01 - ACCANTONAMENTI A FONDI RISCHI E ONERI	0,00	0,00	0,00	0,00	0,00	0,00	0,00	0,00	0,00	0,00	0,00
	Accantonamento a fondi rischi ed oneri	8.931.776,37	956.846,53	7.702.829,13	8.659.675,66	0,00	272.100,71	20.484.312,12	6.265.204,53	0,00	14.221.107,59	11.344.500,99
U2	TITOLO II - SPESE IN CONTO CAPITALE											
U1.2.01.01	Categoria 1.2.01.01 - ACQUISIZIONE DI BENI DI USO DUREVOLE ED OPERE IMMOBILIARI E INVESTIMENTI											
U1201011	Acquisto, costruzione, trasformazione di opere portuali ed immobiliari - approfondimento fondi	79.061.342,73	5.255.729,26	73.805.613,47	79.061.342,73	0,00	0,00	66.705.958,38	5.255.729,26	40.500,87	61.490.729,99	97.132.049,92
U1201012	Prestazioni di terzi per manutenzioni, straordinarie delle	200.288,00	0,00	200.288,00	200.288,00	0,00	0,00	1.000.288,00	0,00	0,00	1.000.288,00	200.288,00
	delle parti comuni con fondi propri, compresa la manutenzione dei fondi											
U1201013	Azioni per lo sviluppo strategico del porto - studi, progettazioni, investimenti, ricerca, logistica	0,00	0,00	0,00	0,00	0,00	0,00	421.500,00	0,00	0,00	421.500,00	1.235.000,00
U1201014	Spese di manutenzione straordinaria per gli immobili	0,00	0,00	0,00	0,00	0,00	0,00	51.000,00	0,00	0,00	51.000,00	0,00
	utilizzati											



Autorità Portuale di Gioia Tauro

RENDICONTO FINANZIARIO GESTORIALE
Dal 01/01/2019 Al 31/12/2019

Anno di gestione: 2019

USCITE PARTE II

Codice	Descrizione	Gestione dei residui passivi				Gestione di Cassa						
		Inizio Esercizio	Pagamenti	Da Pagare	Totale	Variazioni Residui(+)	Variazioni Residui(-)	Previsione Assegnata	Pagamenti	Differenza previsioni(+)	Differenza rispetto alle previsioni previsioni(-)	Totale Residui
U1.2.01.02	TOTALE CATEGORIA U1.2.01.01 - ACQUISIZIONE DI IMMOBILIZZAZIONI TECNICHE	79.261.630,73	5.255.729,26	74.005.901,47	79.261.630,73	0,00	0,00	86.178.746,38	5.255.729,26	40.500,87	62.963.537,99	98.567.337,92
U1201021	Acquisto di attrezzature e macchinari ed altri beni mobili	8.808,60	0,00	8.808,60	8.808,60	0,00	0,00	88.808,60	67.548,96	0,00	21.259,64	17.699,35
U1201022	Acquisto autoveicoli e motoveicoli e parti di ricambio degli stessi	0,00	0,00	0,00	0,00	0,00	0,00	0,00	0,00	0,00	0,00	0,00
U1201023	Acquisto mobili e macchine da ufficio	0,00	0,00	0,00	0,00	0,00	0,00	65.000,00	199,00	0,00	64.801,00	6.382,33
U1201024	Acquisto mezzi nautici e parti di ricambio degli stessi	0,00	0,00	0,00	0,00	0,00	0,00	0,00	0,00	0,00	0,00	0,00
U1201025	Acquisto beni immateriali (progetti, brevetti, ecc)	0,00	0,00	0,00	0,00	0,00	0,00	30.000,00	0,00	0,00	30.000,00	0,00
U1.2.01.03	TOTALE CATEGORIA U1.2.01.02	8.808,60	0,00	8.808,60	8.808,60	0,00	0,00	183.808,60	67.747,96	0,00	116.060,64	24.088,68
U1.2.01.03	TOTALE CATEGORIA U1.2.01.03 - PARTECIPAZIONI ED ACQUISTO DI VALORI MOBILIARI	0,00	0,00	0,00	0,00	0,00	0,00	0,00	0,00	0,00	0,00	0,00
U1201031	Partecipazione in società esercenti attività accessorie o strumentali rispetto ai compiti istituzionali affidati alla Autorità	0,00	0,00	0,00	0,00	0,00	0,00	0,00	0,00	0,00	0,00	0,00
U1201032	Sottoscrizione ed acquisti partecipazioni azionarie in altri Enti	0,00	0,00	0,00	0,00	0,00	0,00	0,00	0,00	0,00	0,00	0,00
U1201033	Acquisto titoli	0,00	0,00	0,00	0,00	0,00	0,00	0,00	0,00	0,00	0,00	0,00
U1201034	Partecipazione a progetti Europei, Nazionali e Regionali	0,00	0,00	0,00	0,00	0,00	0,00	0,00	0,00	0,00	0,00	0,00
U1.2.01.04	TOTALE CATEGORIA U1.2.01.03	0,00	0,00	0,00	0,00	0,00	0,00	0,00	0,00	0,00	0,00	0,00
U1.2.01.04	TOTALE CATEGORIA U1.2.01.04 - CONCESSIONI DI CREDITI ED ANTICIPAZIONI	0,00	0,00	0,00	0,00	0,00	0,00	0,00	0,00	0,00	0,00	0,00
U1201041	Concessioni di prestiti ed anticipazioni a breve termine	0,00	0,00	0,00	0,00	0,00	0,00	0,00	0,00	0,00	0,00	0,00
U1201042	Depositi a cauzione presso terzi	0,00	0,00	0,00	0,00	0,00	0,00	2.000,00	0,00	0,00	2.000,00	0,00
U1201043	Concessioni di crediti diversi	0,00	0,00	0,00	0,00	0,00	0,00	0,00	0,00	0,00	0,00	0,00
U1201044	Versamenti su depositi bancari e postali	0,00	0,00	0,00	0,00	0,00	0,00	0,00	0,00	0,00	0,00	0,00
U1.2.01.05	TOTALE CATEGORIA U1.2.01.04	0,00	0,00	0,00	0,00	0,00	0,00	2.000,00	0,00	0,00	2.000,00	0,00
U1.2.01.05	TOTALE CATEGORIA U1.2.01.05 - INDENNITÀ DI ANZIANITÀ E SIMILARI DOVUTE AL PERSONALE CESSATO DAL SERVIZIO.	0,00	0,00	0,00	0,00	0,00	0,00	0,00	0,00	0,00	0,00	0,00
U1201051	Versamento in conti bancari vincolati per il fondo indennità di licenziamento	0,00	0,00	0,00	0,00	0,00	0,00	0,00	0,00	0,00	0,00	0,00
U1201052	Versamento a compagnie di assicurazione per polizze contratte per indennità di licenziamento del personale dipendente	0,00	0,00	0,00	0,00	0,00	0,00	0,00	0,00	0,00	0,00	0,00
U1201053	Indennità di anzianità	0,00	0,00	0,00	0,00	0,00	0,00	100.000,00	33.271,45	0,00	66.728,55	0,00
U1.2.02.01	TOTALE CATEGORIA U1.2.01.05	0,00	0,00	0,00	0,00	0,00	0,00	100.000,00	33.271,45	0,00	66.728,55	0,00
U1.2.02.01	TOTALE CATEGORIA U1.2.02.01 - RIMBORSI DI MUTUI	0,00	0,00	0,00	0,00	0,00	0,00	0,00	0,00	0,00	0,00	0,00
U1202011	Rimborso di finanziamenti a breve termine	0,00	0,00	0,00	0,00	0,00	0,00	0,00	0,00	0,00	0,00	0,00
U1202012	Rimborso di finanziamenti a medio-lungo termine	0,00	0,00	0,00	0,00	0,00	0,00	0,00	0,00	0,00	0,00	0,00
U1.2.02.02	TOTALE CATEGORIA U1.2.02.01	0,00	0,00	0,00	0,00	0,00	0,00	0,00	0,00	0,00	0,00	0,00
U1.2.02.02	TOTALE CATEGORIA U1.2.02.02 - RIMBORSO DI ANTICIPAZIONI PASSIVE	0,00	0,00	0,00	0,00	0,00	0,00	0,00	0,00	0,00	0,00	0,00
U1202021	Rimborso di anticipazioni passive	0,00	0,00	0,00	0,00	0,00	0,00	5.000,00	0,00	0,00	5.000,00	0,00
U1.2.02.03	TOTALE CATEGORIA U1.2.02.02	0,00	0,00	0,00	0,00	0,00	0,00	5.000,00	0,00	0,00	5.000,00	0,00
U1.2.02.03	TOTALE CATEGORIA U1.2.02.03 - RIMBORSI DI OBBLIGAZIONI	0,00	0,00	0,00	0,00	0,00	0,00	0,00	0,00	0,00	0,00	0,00
U1202031	Rimborso di obbligazioni	0,00	0,00	0,00	0,00	0,00	0,00	0,00	0,00	0,00	0,00	0,00
U1.2.02.04	TOTALE CATEGORIA U1.2.02.03	0,00	0,00	0,00	0,00	0,00	0,00	0,00	0,00	0,00	0,00	0,00
U1.2.02.04	TOTALE CATEGORIA U1.2.02.04 - RESTITUZIONI ALLE GESTIONI AUTONOME DI ANTICIPAZIONI	0,00	0,00	0,00	0,00	0,00	0,00	0,00	0,00	0,00	0,00	0,00
U1202041	Restituzione alle gestioni autonome di anticipazioni	0,00	0,00	0,00	0,00	0,00	0,00	0,00	0,00	0,00	0,00	0,00
U1.2.02.05	TOTALE CATEGORIA U1.2.02.04	0,00	0,00	0,00	0,00	0,00	0,00	0,00	0,00	0,00	0,00	0,00
U1.2.02.05	TOTALE CATEGORIA U1.2.02.05 - ESTINZIONI DEBITI DIVERSI	0,00	0,00	0,00	0,00	0,00	0,00	0,00	0,00	0,00	0,00	0,00
U1202051	Restituzione depositi di terzi a carattere permanente	0,00	0,00	0,00	0,00	0,00	0,00	1.000,00	0,00	0,00	1.000,00	0,00
U1.2.02.05	TOTALE CATEGORIA U1.2.02.05	0,00	0,00	0,00	0,00	0,00	0,00	1.000,00	0,00	0,00	1.000,00	0,00
UB	TITOLO III - GESTIONI SPECIALI	79.270.439,33	5.255.729,26	74.014.710,07	79.270.439,33	0,00	0,00	68.470.554,98	5.356.748,67	40.500,87	63.154.307,18	98.591.419,60

Autorità Portuale di Gioia Tauro
RENDICONTO FINANZIARIO GESTIONALE
Del 01/01/2019 Al 31/12/2019

USCITE PARTE II

Anno di gestione: 2019

Capitolo	Codice	Descrizione	Gestione dei residui passivi			Gestione di Cassa			Differenza rispetto alle previsioni (Differenza previsioni(+)- previsioni(-))	Totale Residui
			Inizio Esercizio	Pagamenti	Da Pagare	Totale	Variazioni Residui(+)	Variazioni Residui(-)		
U1.3.01.01	U1301011	Categoria 1.3.01.01 - GESTIONE SPECIALI	0,00	0,00	0,00	0,00	0,00	0,00	0,00	0,00
		TOTALE TITOLO U3	0,00	0,00	0,00	0,00	0,00	0,00	0,00	0,00
U4		TITOLO IV - PARTITE DI GIRO								
U4.01.01	U401011	Categoria 1.4.01.01 - USCITE AVENTI NATURA DI PARTE DI GIRO	33.128,23	33.128,23	0,00	33.128,23	0,00	933.128,23	620.890,74	312.237,49
	U401012	Ritenute erariali	12.455,39	12.455,39	0,00	12.455,39	0,00	312.455,39	158.299,88	154.155,51
	U401013	Ritenute previdenziali e assistenziali	0,00	0,00	0,00	0,00	0,00	0,00	0,00	0,00
	U401014	Ritenute diverse	0,00	0,00	0,00	0,00	0,00	0,00	0,00	0,00
	U401015	Anticipazioni dell'Autorità Portuale al personale	0,00	0,00	0,00	0,00	0,00	0,00	0,00	0,00
	U401016	Veramento trattenute a favore di terzi	0,00	0,00	0,00	0,00	0,00	10.000,00	0,00	10.000,00
	U401017	Somme pagate per conto terzi	317.715,40	19.438,56	244.544,36	263.982,92	0,00	1.057.715,40	263.282,48	794.432,91
	U401018	Partite in sospeso	344,16	344,16	0,00	344,16	0,00	87.344,16	39.527,93	47.816,24
	U401019	Anticipazioni fondo economato	0,00	0,00	0,00	0,00	0,00	5.000,00	5.000,00	0,00
		NVA	48.245,61	48.038,51	145,46	48.183,97	0,00	1.048.245,61	419.506,11	628.739,50
		TOTALE CATEGORIA U4.01.01	411.888,79	113.404,85	244.689,82	358.084,67	0,00	53.794,12	3.453.888,79	1.506.517,14
		TOTALE TITOLO U4	411.888,79	113.404,85	244.689,82	358.084,67	0,00	53.794,12	3.453.888,79	1.506.517,14
		TOTALE GENERALE	88.614.104,49	6.325.980,64	81.962.229,02	88.288.209,66	0,00	325.894,83	92.408.795,89	13.126.470,34
									40.500,87	79.322.786,42
										110.337.023,87



Allegato (FUNZIONI OBIETTIVO)
Al Mod. A



**RIPARTIZIONE DELLE FUNZIONI OBIETTIVO
DELLE SPESE DI BILANCIO COMPETENZA ANNO 2019**

UPB	PIANIFICAZIONE E PROGRAMMAZIONE	PROMOZIONE	FUNZIONI DI AMMINISTRAZIONE E ATTIVA	PROGETTAZIONE E REALIZZAZIONE DELLE OPERE PORTUALI	INDIRIZZO POLITICO	SUPPORTO ALLE ATTIVITA' ISTITUZIONALI DEGLI ENTI	SECURITY	TOTALE
TOLO 1 - Uscite correnti								
INIZIAMENTO	285.115,03	314.225,09	199.780,04	299.670,06	494.017,79	1.198.680,25	296.728,43	3.088.216,69
INTERVENTI DIVERSI								
ALTRI COMUNI	436.511,38	530.361,99	533.392,58	301.402,56	374.642,43	1.526.271,72	2.157.030,51	5.859.613,17
ATTAMENTI DI QUIESCENZA, INTEGRATIVI E SOSTITUTIVI	-	-	-	-	-	-	-	-
CANTONAMENTI A FONDI RISCHI	-	-	-	-	-	-	-	-
ONERI	-	-	-	-	-	-	-	-
TOTALE	721.626,41	844.587,08	733.172,62	601.072,62	868.660,22	2.724.951,96	2.453.758,94	8.947.829,86
TOLO 2 - Uscite in conto capitale								
VESTIMENTI	1.235.000,00		33.271,45	23.326.436,45		83.021,04		24.677.728,94
ALTRI COMUNI								
TOTALE	1.235.000,00		33.271,45	23.326.436,45		83.021,04		24.677.728,94
TOLO 3 - Gestioni Speciali								
OPERAZIONI SPECIALI	-	-	-	-	-	-	-	-
TOTALE								
TOLO 4 - Partite di giro								
OPERAZIONI AVVENTI NATURA DI PARTITE GIRO						1.549.725,75		1.549.725,75
TOTALE						1.549.725,75		1.549.725,75
TOTALE GENERALE	1.956.626,41	844.587,08	766.444,07	23.927.509,07	868.660,22	4.357.698,75	2.453.758,94	35.175.284,55



RENDICONTO FINANZIARIO
SITUAZIONE AMMINISTRATIVA

RENDICONTO GENERALE ANNO 2019

MOD. SITUAM

SITUAZIONE AMMINISTRATIVA

Consistenza della cassa all'inizio dell'esercizio			€ 122.954.906,68
Riscossioni	in c/competenza	€ 19.423.878,90	
	in c/residui	€ 11.909.775,79	€ 31.333.654,69
Pagamenti	in c/competenza	€ 6.800.489,70	
	in c/residui	€ 6.325.980,64	€ 13.126.470,34
Consistenza della cassa alla fine dell'esercizio			141.162.091,03
Residui attivi	degli esercizi precedenti	70.695.406,45	
	dell'esercizio	19.116.428,71	89.811.835,16
Residui passivi	degli esercizi precedenti	81.962.229,02	
	dell'esercizio	28.374.794,85	110.337.023,87
Avanzo	d'amministrazione alla fine dell'esercizio		120.636.902,32
Disavanzo			

Struttura dell'avanzo di amministrazione :			
Parte vincolata			
al Trattamento di fine rapporto			€ 1.294.010,63
ai Fondi per rischi ed oneri (1)			€ 10.800.224,35
Fondo per residui perenti	€ -		
.....	€ -		
al Fondo ripristino investimenti			
Opere infrastrutturali			€ 79.064.111,00
.....	€ -		
.....	€ -		
	Totale parte vincolata		€ 91.158.345,98
Parte disponibile			29.478.556,34
.....			-
.....			
Parte di cui non si prevede l'utilizzazione			
	Totale parte disponibile		29.478.556,34
Totale Risultato di amministrazione			120.636.902,32



AVANZO DI AMMINISTRAZIONE AL TERMINE DELL'ESERCIZIO 2019

	Valori in Euro
AVANZO DI AMMINISTRAZIONE 2018	117.746.510,55 €
VARIAZIONE RESIDUI	-474.631,29 €
AVANZO DI GESTIONE 2019 ORDINARIO	3.365.023,06 €
TOTALE AVANZO DI GESTIONE 2019	120.636.902,32 €
Si dimostra altresì:	
Fondo Cassa Banca al 31/12/2018	122.954.906,68 €
Riscossioni 2019	31.333.654,69 €
Pagamenti 2019	-13.126.470,34 €
F.do Cassa totale al 31/12/2019	141.162.091,03 €
F.do Cassa totale al 31/12/2019	141.162.091,03 €
Residui Attivi al 31/12/2019	89.811.835,16 €
Residui Passivi al 31/12/2019	-110.337.023,87 €
Risultato Amministrazione al 31/12/2019	120.636.902,32 €



AVANZO VINCOLATO	AVANZO 2019
BACINO DI CARENAGGIO G.T.	40.000.000,00
ADEMPIMENTI GESTIONALI, POT. E AGGIOR. IN MATERIA DI SECURITY PORTUALE - IMPIANTO ANTINTRUSIONE E ANTISCAVALCAMENTO G.T.	1.000.000,00
REALIZZAZIONE DI UNA STRUTTURA POLIFUNZIONALE DI ISPEZIONE FRONTALIERA -P UNTO PED/PDI G.T.	2.000.000,00
LAVORI DI RIPRISTINO IMPIANTI DI ILLUMINAZIONE DEI MOLI SOTTOFLUTTI E FORANEO CROTONE	400.000,00
RIORGANIZZAZIONE DELLA VIABILITA' PER LA CANALIZZAZIONE DEI FLUSSI VEICOLARI CORIGLIANO C.	800.000,00
LAVORI DI COMPLETAMENTO RECINZIONE PORTUALE LUNGO IL TORRENTE MALFRANCATO CORIGLIANO C.	500.000,00
LAVORI DI SISTEMAZIONE E RIQUALIFICAZIONE DEL PORTO IN LOCALITA' TAUREANA DI PALMI	500.000,00
CONTRIBUTO DELLO STATO PER MANUTENZIONE	692.530,21
FONDI D.M.25/02/04	1.106.026,44
LEGGE 413/98	181.597,97
FONDI DEC.MIN 28/T	25.453.616,21
ART. 1 C. 983 L. 27/12/06 N. 296 FONDO PEREQUATIVO	6.208.397,31
LEGGE 388/2000	221.942,86
TOTALE AVANZO VINCOLATO DA DESTINARE AD OPERE	79.064.111,00





RENDICONTO FINANZIARIO
CONTO ECONOMICO

MOD. C/E

AUTORITA' PORTUALE DI GIOIA TAURO
Rendiconto Generale Esercizio Finanziario 2019

CONTO ECONOMICO

Centro di responsabilità amministrativa Autorità Portuale di GIOIA TAURO	Anno 2019		2018	
	Parziali	Totali	Parziali	Totali
A) VALORE DELLA PRODUZIONE				
1) Proventi e corrispettivi per la produzione delle prestazioni e/o servizi*		15.713.077,47		15.368.974,62
2) Variazione delle rimanenze dei prodotti in corso di lavorazione, semilavorati e finiti		-		-
3) Variazione dei lavori in corso su ordinazione		-		-
4) Incrementi di immobilizzazioni per lavori interni		-		-
5) Altri ricavi e proventi, con separata indicazione dei contributi di competenza dell'esercizio		408.118,14		408.118,14
Totale valore della produzione (A)		16.121.195,61		15.777.092,76
B) COSTI DELLA PRODUZIONE				
6) per materie prime, sussidiarie, consumo e merci**		-		-
7) per servizi**		538.536,13		496.738,43
8) per godimento beni di terzi**		-		-
9) per il personale**		2.350.221,43		2.295.432,28
a) salari e stipendi	1.693.793,33		1.673.614,51	
b) oneri sociali	407.104,33		395.960,10	
c) trattamento di fine rapporto	131.511,69		132.385,08	
d) trattamento di quiescenza e simili	-		-	
e) altri costi	117.812,08		93.472,59	
9-bis) Spese per organi istituzionali		319.357,42		303.916,67
10) Ammortamenti e svalutazioni		436.589,59		439.683,29
a) Ammortamento delle immobilizzazioni immateriali	4.088,46		4.238,46	
b) Ammortamento delle immobilizzazioni materiali	432.501,13		435.444,83	
c) Altre svalutazioni delle immobilizzazioni		-		-
d) Svalutazione dei crediti compresi nell'attivo circolante e delle disponibilità liquide		-		-
11) Variazioni delle rimanenze di materie prime, sussidiarie, di consumo e merci		-		-
12) Accantonamenti per rischi		800.224,35		10.000.000,00
13) Accantonamenti ai fondi per oneri		-		-
14) Oneri diversi di gestione		5.710.718,98		5.332.499,62
Totale Costi (B)		10.155.647,90		18.868.270,29
DIFFERENZA TRA VALORE E COSTI DELLA PRODUZIONE (A - B)		5.965.547,71		3.091.177,53
C) PROVENTI E ONERI FINANZIARI				
15) Proventi da partecipazioni		-		-
16) Altri proventi finanziari		14,00		3,18
a) di crediti iscritti nelle immobilizzazioni	-		-	
b) di titoli iscritti nelle immobilizzazioni che non costituiscono partecipazioni;	-		-	
c) di titoli iscritti nell'attivo circolante che non costituiscono partecipazioni;	-		-	
d) proventi diversi dai precedenti	14,00		3,18	
17) Interessi e altri oneri finanziari		11,00		-
17-bis) Utile e perdite su cambi		-		-
Totale proventi ed oneri finanziari (15+16-17+/- 17 bis)		3,00		3,18
D) RETTIFICHE DI VALORE DI ATTIVITA' FINANZIARIE				
18) Rivalutazioni:				
a) di partecipazioni	-		-	
b) di immobilizzazioni finanziarie	-		-	
c) di titoli iscritti nell'attivo circolante	-		-	
19) Svalutazioni:		500,00		-
a) di partecipazioni	500,00		-	
b) di immobilizzazioni finanziarie	-		-	
c) di titoli iscritti nell'attivo circolante	-		-	
Totale rettifiche di valore		- 500,00		-
E) PROVENTI E ONERI STRAORDINARI				
20) Proventi, con separata indicazione delle plusvalenze da alienazioni i cui ricavi non sono iscriviili al n.5)		-		-
21) Oneri straordinari, con separata indicazione delle minusvalenze da alienazioni i cui effetti contabili non sono iscriviili al n.14)		-		-
22) Sopravvenienze attive ed insussistenze del passivo derivanti dalla gestione dei residui		325.894,83		34.011.133,51
23) sopravvenienze passive ed insussistenze dell'attivo derivanti dalla gestione dei residui		800.526,12		2.789,70
Totale delle partite straordinarie		474.631,29		34.008.343,81
Risultato prima delle imposte (A-B±C±D±E)		5.490.419,42		30.917.169,46
Imposte dell'esercizio (IRAP)		160.496,59		165.656,38
Avanzo/Disavanzo/Pareggio Economico		5.329.922,83		30.751.513,08

* Entrate correnti depurate dei proventi finanziari: lett.c) e dei proventi straordinari (di natura finanziaria): lett d)

** Uscite correnti depurate degli oneri finanziari: lett.c) e degli oneri straordinari (di natura finanziaria): lett d)



AUTOARITA' PORTUALE DI GIOIA TAURO
BILANCIO CONSUNTIVO PER L'ESERCIZIO 2019

Quadro di Riclassificazione dei Risultati Economici

	ANNO 2019	ANNO 2018	+ O -
A. RICAVI	16.121.195,61	15.777.092,76	344.102,85
Variazione delle rimanenze di prodotti in corso di lavorazione, semilavorati e finiti lavorazioni in corso su ordinazione	-	-	-
B. VALORE DELLA PRODUZIONE "TIPICA"	16.121.195,61	15.777.092,76	344.102,85
Consumi di materie prime e servizi esterni	538.536,13	496.738,43	41.797,70
C. VALORE AGGIUNTO	15.582.659,48	15.280.354,33	302.305,15
Costo del lavoro	2.669.578,85	2.599.348,95	70.229,90
D. MARGINE OPERATIVO LORDO	12.913.080,63	12.681.005,38	232.075,25
Ammortamenti	436.589,59	439.683,29	- 3.093,70
Stanzamenti a fondi rischi ed oneri	800.224,35	10.000.000,00	- 9.199.775,65
Saldo proventi ed oneri diversi + o -	5.710.718,98	5.332.499,62	378.219,36
E. RISULTATO OPERATIVO	5.965.547,71	3.091.177,53	9.056.725,24
Proventi ed oneri finanziari	3,00	3,18	- 0,18
Rettifiche di valore di attività finanziarie	- 500,00	-	- 500,00
F. RISULTATO PRIMA DEI COMPONENTI STRAORDINARI E DELLE IMPOSTE	5.965.050,71	3.091.174,35	9.056.225,06
Proventi ed oneri straordinari	474.631,29	34.008.343,81	34.482.975,10
G. RISULTATO PRIMA DELLE IMPOSTE	5.490.419,42	30.917.169,46	25.426.750,04
Imposte di esercizio	160.496,59	165.656,38	- 5.159,79
H. AVANZO/PAREGGIO/DISAVANZO ECONOMICO DEL PERIODO	5.329.922,83	30.751.513,08	- 25.421.590,25



AUTORITA' PORTUALE DI GIOIA TAURO
Rendiconto Generale Esercizio Finanziario 2019

CONTO ECONOMICO

CENTRO DI COSTO "ORGANI ISTITUZIONALI" C01

COSTI PER NATURA

	TOTALE BUDGET	Incidenza	Incidenza
	Importi in euro	% sul totale del Centro di responsabilità	% sul totale del Centro di Costo
COSTO DEGLI ORGANI			
Spese per gli organi istituzionali dell'Autorità Portuale	319.357,42	100%	21,69%
Totale	319.357,42		
COSTO DEL PERSONALE			
Oneri per il personale in attività di servizio	77.211,10	3%	5,24%
Oneri per il personale in quiescenza	5.260,47	4%	0,36%
Totale	82.471,57		
COSTI DI GESTIONE			
Spese per l'acquisto di beni di consumo e servizi	50.999,37	9%	3,46%
Totale	50.999,37		
COSTI STRAORDINARI E SPECIALI			
Trasferimenti passivi	-	0%	0,00%
Oneri finanziari	-	0%	0,00%
Oneri tributari	26.749,43	2%	1,82%
Poste correttive e compensative delle spese correnti	333.333,33	17%	22,64%
Spese non classificabili in altre voci	586.611,89	24%	39,84%
Totale	946.694,65		
AMMORTAMENTI E SVALUTAZIONI			
Ammortamenti e Svalutazioni Immob.	72.764,93	17%	4,94%
Totale	72.764,93		
TOTALE COSTI DEL CENTRO DI COSTO	1.472.287,94	14,50%	100,00%
.....			



AUTORITA' PORTUALE DI GIOIA TAURO
Rendiconto Generale Esercizio Finanziario 2019

CONTO ECONOMICO

CENTRO DI COSTO "SEGRETERIA - PUBBLICHE REL.NI - LEGALE - PIAN.E PROG." C02

COSTI PER NATURA

	TOTALE BUDGET	Incidenza	Incidenza
	Importi in euro	% sul totale del Centro di responsabilità	% sul totale del Centro di Costo
COSTO DEGLI ORGANI			
Spese per gli organi istituzionali dell'Autorità Portuale	-	0%	0,00%
Totale	-		
COSTO DEL PERSONALE			
Oneri per il personale in attività di servizio	359.209,11	16%	21,72%
Oneri per il personale in quiescenza	10.520,94	8%	0,64%
Totale	369.730,04		
COSTI DI GESTIONE			
Spese per l'acquisto di beni di consumo e servizi	244.710,82	45%	14,80%
Totale	244.710,82		
COSTI STRAORDINARI E SPECIALI			
Trasferimenti passivi	19.735,22	10%	1,19%
Oneri finanziari	-	0%	0,00%
Oneri tributari	26.749,43	2%	1,62%
Poste correttive e compensative delle spese correnti	333.333,33	17%	20,16%
Spese non classificabili in altre voci	586.611,89	24%	35,47%
Totale	966.429,88		
AMMORTAMENTI E SVALUTAZIONI			
Ammortamenti e Svalutazioni Immob.	72.764,93	17%	4,40%
Totale	72.764,93		
TOTALE COSTI DEL CENTRO DI COSTO	1.653.635,67	16,28%	100,00%



AUTORITA' PORTUALE DI GIOIA TAURO
Rendiconto Generale Esercizio Finanziario 2019

CONTO ECONOMICO

CENTRO DI COSTO "DEMANIO - GARE - CONTRATTI - SICUREZZA" C03

COSTI PER NATURA

	TOTALE BUDGET	Incidenza	Incidenza
	Importi in euro	% sul totale del Centro di responsabilità	% sul totale del Centro di Costo
COSTO DEGLI ORGANI			
Spese per gli organi istituzionali dell'Autorità Portuale	-	0%	0,00%
Totale	-		
COSTO DEL PERSONALE			
Oneri per il personale in attività di servizio	619.907,50	28%	34,93%
Oneri per il personale in quiescenza	36.823,27	28%	2,07%
Totale	656.730,77		
COSTI DI GESTIONE			
Spese per l'acquisto di beni di consumo e servizi	62.093,22	12%	3,50%
Totale	62.093,22		
COSTI STRAORDINARI E SPECIALI			
Trasferimenti passivi	36.528,31	19%	2,06%
Oneri finanziari	-	0%	0,00%
Oneri tributari	26.749,43	2%	1,51%
Poste correttive e compensative delle spese correnti	333.333,33	17%	18,78%
Spese non classificabili in altre voci	586.611,89	24%	33,05%
Totale	983.222,96		
AMMORTAMENTI E SVALUTAZIONI			
Ammortamenti e Svalutazioni Immob.	72.764,93	17%	4,10%
Totale	72.764,93		
TOTALE COSTI DEL CENTRO DI COSTO	1.774.811,89	17,48%	100,00%



AUTORITA' PORTUALE DI GIOIA TAURO
Rendiconto Generale Esercizio Finanziario 2019

CONTO ECONOMICO

CENTRO DI COSTO "TECNICO - GARE - LAVORI PUBBLICI" C04

COSTI PER NATURA

	TOTALE BUDGET	Incidenza	Incidenza
	Importi in euro	% sul totale del Centro di responsabilità	% sul totale del Centro di Costo
COSTO DEGLI ORGANI			
Spese per gli organi istituzionali dell'Autorità Portuale	-	0%	0,00%
Totale	-		
COSTO DEL PERSONALE			
Oneri per il personale in attività di servizio	309.953,75	14%	20,36%
Oneri per il personale in quiescenza	21.041,87	16%	1,38%
Totale	330.995,62		
COSTI DI GESTIONE			
Spese per l'acquisto di beni di consumo e servizi	48.091,28	9%	3,16%
Totale	48.091,28		
COSTI STRAORDINARI E SPECIALI			
Trasferimenti passivi	123.817,98	65%	8,13%
Oneri finanziari	-	0%	0,00%
Oneri tributari	26.749,43	2%	1,76%
Poste correttive e compensative delle spese correnti	333.333,33	17%	21,90%
Spese non classificabili in altre voci	586.611,89	24%	38,53%
Totale	1.070.512,64		
AMMORTAMENTI E SVALUTAZIONI			
Ammortamenti e Svalutazioni Immob.	72.764,93	17%	4,78%
Totale	72.764,93		
TOTALE COSTI DEL CENTRO DI COSTO	1.522.364,47	14,99%	100,00%



AUTORITA' PORTUALE DI GIOIA TAURO
Rendiconto Generale Esercizio Finanziario 2019

CONTO ECONOMICO

CENTRO DI COSTO "RAGIONERIA - AMM.NE PERSONALE - AFFARI GENERALI" C05

COSTI PER NATURA

	TOTALE BUDGET	Incidenza	Incidenza
	Importi in euro	% sul totale del Centro di responsabilità	% sul totale del Centro di Costo
COSTO DEGLI ORGANI			
Spese per gli organi istituzionali dell'Autorità Portuale	-	0%	0,00%
Totale	-		
COSTO DEL PERSONALE			
Oneri per il personale in attività di servizio	619.907,50	28%	35,47%
Oneri per il personale in quiescenza	42.083,74	32%	2,41%
Totale	661.991,24		
COSTI DI GESTIONE			
Spese per l'acquisto di beni di consumo e servizi	66.347,65	12%	3,80%
Totale	66.347,65		
COSTI STRAORDINARI E SPECIALI			
Trasferimenti passivi		0%	0,00%
Oneri finanziari	11,00	100%	0,00%
Oneri tributari	26.749,43	2%	1,53%
Poste correttive e compensative delle spese correnti	333.333,33	17%	19,07%
Spese non classificabili in altre voci	586.611,89	24%	33,56%
Totale	946.705,65		
AMMORTAMENTI E SVALUTAZIONI			
Ammortamenti e Svalutazioni Immob.	72.764,93	17%	4,16%
Totale	72.764,93		
TOTALE COSTI DEL CENTRO DI COSTO	1.747.809,48	17,21%	100,00%



AUTORITA' PORTUALE DI GIOIA TAURO
Rendiconto Generale Esercizio Finanziario 2019

CONTO ECONOMICO

CENTRO DI COSTO "SEDI PERIFERICHE" C06

COSTI PER NATURA

	TOTALE BUDGET	Incidenza	Incidenza
	Importi in euro	% sul totale del Centro di responsabilità	% sul totale del Centro di Costo
COSTO DEGLI ORGANI			
Spese per gli organi istituzionali dell'Autorità Portuale	-	0%	0,00%
Totale	-		
COSTO DEL PERSONALE			
Oneri per il personale in attività di servizio	232.520,78	10%	17,29%
Oneri per il personale in quiescenza	15.781,40	12%	1,17%
Totale	248.302,18		
COSTI DI GESTIONE			
Spese per l'acquisto di beni di consumo e servizi	66.293,80	12%	4,93%
Totale	66.293,80		
COSTI STRAORDINARI E SPECIALI			
Trasferimenti passivi	10.966,14	6%	0,82%
Oneri finanziari	-	0%	0,00%
Oneri tributari	26.749,43	2%	1,99%
Poste correttive e compensative delle spese correnti	333.333,33	17%	24,78%
Spese non classificabili in altre voci	586.611,89	24%	43,61%
Totale	957.660,79		
AMMORTAMENTI E SVALUTAZIONI			
Ammortamenti e Svalutazioni Immob.	72.764,93	17%	5,41%
Totale	72.764,93		
TOTALE COSTI DEL CENTRO DI COSTO	1.345.021,70	13,24%	100,00%



CENTRO DI COSTO "VERIFICA"

COSTI PER NATURA

	TOTALE BUDGET	Incidenza	Incidenza
	Importi in euro	% sul totale del Centro di responsabilità	% sul totale del Centro di Costo
COSTO DEGLI ORGANI			
Spese per gli organi istituzionali dell'Autorità Portuale	319.357,42	100%	3,36%
Totale	319.357,42		
COSTO DEL PERSONALE			
Oneri per il personale in attività di servizio	2.218.709,74	100%	23,32%
Oneri per il personale in quiescenza	131.511,69	100%	1,38%
Totale	2.350.221,43		
COSTI DI GESTIONE			
Spese per l'acquisto di beni di consumo e servizi	538.536,13	100%	5,66%
Totale	538.536,13		
COSTI STRAORDINARI E SPECIALI			
Trasferimenti passivi	191.047,65	100%	2,01%
Oneri finanziari	11,00	0%	0,00%
Oneri tributari	160.496,59	97%	1,69%
Poste correttive e compensative delle spese correnti	2.000.000,00	100%	21,02%
Spese non classificabili in altre voci	3.519.671,33	140%	36,99%
Totale	5.871.226,57		
AMMORTAMENTI E SVALUTAZIONI			
Ammortamenti e Svalutazioni Immob.	436.589,59	100%	4,59%
Totale	436.589,59		
TOTALE COSTI DEL CENTRO DI COSTO	9.515.931,14	100,00%	100,00%



AUTORITA' PORTUALE DI GIOIA TAURO
Rendiconto Generale Esercizio Finanziario 2019

CONTO ECONOMICO

CENTRO DI COSTO "ORGANI ISTITUZIONALI" C01

TOTALE FINALITA'

ORGANI ISTITUZIONALI	TOTALE			COSTO DEGLI ORGANI			COSTI DEL PERSONALE			COSTI DI GESTIONE			COSTI STRAORDINARI SPECIALI			AMMORTAMENTI		
	IMPORTI IN EURO	% SUL TOTALE DEL CDR	% SUL TOTALE DEL CNC	IMPORTI IN EURO	% SUL TOTALE DEL CDR	% SUL TOTALE DEL CNC	IMPORTI IN EURO	% SUL TOTALE DEL CDR	% SUL TOTALE DEL CNC	IMPORTI IN EURO	% SUL TOTALE DEL CDR	% SUL TOTALE DEL CNC	IMPORTI IN EURO	% SUL TOTALE DEL CDR	% SUL TOTALE DEL CNC	IMPORTI IN EURO	% SUL TOTALE DEL CDR	% SUL TOTALE DEL CNC
ZO POLITICO	1.472.287,94	14,50%	100,00%	319.357,42	3,14%	21,69%	82.471,57	0,81%	5,60%	50.999,37	0,50%	3,46%	946.694,65	9,32%	64,30%	72.764,93	0,72%	4,94%
CAZIONE E AMMAZIONE	-	0,00%	0,00%	-	0,00%	0,00%	-	0,00%	0,00%	-	0,00%	0,00%	-	0,00%	0,00%	-	0,00%	0,00%
ZIONE	-	0,00%	0,00%	-	0,00%	0,00%	-	0,00%	0,00%	-	0,00%	0,00%	-	0,00%	0,00%	-	0,00%	0,00%
NI DI STRAZIONE	-	0,00%	0,00%	-	0,00%	0,00%	-	0,00%	0,00%	-	0,00%	0,00%	-	0,00%	0,00%	-	0,00%	0,00%
TAZIONE E AZIONE DELLE PORTUALI	-	0,00%	0,00%	-	0,00%	0,00%	-	0,00%	0,00%	-	0,00%	0,00%	-	0,00%	0,00%	-	0,00%	0,00%
TO ALLE A' ISTITUZIONALI NTI	-	0,00%	0,00%	-	0,00%	0,00%	-	0,00%	0,00%	-	0,00%	0,00%	-	0,00%	0,00%	-	0,00%	0,00%
TY	-	0,00%	0,00%	-	0,00%	0,00%	-	0,00%	0,00%	-	0,00%	0,00%	-	0,00%	0,00%	-	0,00%	0,00%
TOTALE DEL CENTRO DI	1.472.287,94	14,50%	100,00%	319.357,42	3,14%	21,69%	82.471,57	0,81%	5,60%	50.999,37	0,50%	3,46%	946.694,65	9,32%	64,30%	72.764,93	0,72%	4,94%



AUTORITA' PORTUALE DI GIOIA TAURO
Rendiconto Generale Esercizio Finanziario 2019

CONTO ECONOMICO

CENTRO DI COSTO "SEGRETERIA - PUB. RELAZIONI - LEGALE - PIAN. E PROG." C02

TOTALE FINALITA'

CATEGORIE ISTITUZIONALI	TOTALE		COSTO DEGLI ORGANI		COSTI DEL PERSONALE		COSTI DI GESTIONE		COSTI STRAORDINARI SPECIALI		AMMORTAMENTI	
	IMPORTI IN EURO	% SUL TOTALE DEL CDR	IMPORTI IN EURO	% SUL TOTALE DEL CDR	IMPORTI IN EURO	% SUL TOTALE DEL CDR	IMPORTI IN EURO	% SUL TOTALE DEL CDR	IMPORTI IN EURO	% SUL TOTALE DEL CDR	IMPORTI IN EURO	% SUL TOTALE DEL CDR
ZZO POLITICO	-	0,00%	-	0,00%	-	0,00%	-	0,00%	-	0,00%	-	0,00%
ICAZIONE E AMMAZIONE	775.658,70	7,64%	-	0,00%	186.618,51	1,84%	81.570,27	4,93%	483.214,94	4,76%	24.254,98	0,24%
ZIONE	877.976,97	8,65%	-	0,00%	183.111,53	1,80%	163.140,54	9,87%	483.214,94	4,76%	48.509,95	0,48%
NI DI ISTRUZIONE	-	0,00%	-	0,00%	-	0,00%	-	0,00%	-	0,00%	-	0,00%
ITAZIONE E AZIONE DELLE PORTUALI	-	0,00%	-	0,00%	-	0,00%	-	0,00%	-	0,00%	-	0,00%
RTO ALLE IA' ISTITUZIONALI ENTI	-	0,00%	-	0,00%	-	0,00%	-	0,00%	-	0,00%	-	0,00%
TY	-	0,00%	-	0,00%	-	0,00%	-	0,00%	-	0,00%	-	0,00%
E DEL CENTRO DI	1.653.635,67	16,28%	-	0,00%	369.730,04	3,64%	244.710,82	2,41%	966.425,88	9,52%	72.764,93	0,72%



AUTORITA' PORTUALE DI GIOIA TAURO
Rendiconto Generale Esercizio Finanziario 2019

CONTO ECONOMICO

CENTRO DI COSTO "DEMANIO - GARE - CONTRATTI - SICUREZZA" C03

TOTALE FINALITA'

CATEGORIE ISTITUZIONALI	TOTALE		COSTO DEGLI ORGANI		COSTI DEL PERSONALE		COSTI DI GESTIONE		COSTI STRAORDINARI SPECIALI		AMMORTAMENTI	
	IMPORTI IN EURO	% SUL TOTALE DEL CDR	IMPORTI IN EURO	% SUL TOTALE DEL CDR	IMPORTI IN EURO	% SUL TOTALE DEL CDR	IMPORTI IN EURO	% SUL TOTALE DEL CDR	IMPORTI IN EURO	% SUL TOTALE DEL CDR	IMPORTI IN EURO	% SUL TOTALE DEL CDR
COSTO POLITICO	-	0,00%	-	0,00%	-	0,00%	-	0,00%	-	0,00%	-	0,00%
CAZIONE E AMMAZIONE	-	0,00%	-	0,00%	-	0,00%	-	0,00%	-	0,00%	-	0,00%
ZIONE	-	0,00%	-	0,00%	-	0,00%	-	0,00%	-	0,00%	-	0,00%
NI DI IISTRAZIONE	812.411,59	8,00%	-	0,00%	164.182,70	1,62%	15.523,30	0,15%	614.514,35	6,05%	18.191,23	1,02%
ITAZIONE E AZIONE DELLE PORTUALI	-	0,00%	-	0,00%	-	0,00%	-	0,00%	-	0,00%	-	0,00%
RTO ALLE IA' ISTITUZIONALI ENTI	962.400,30	9,48%	-	0,00%	492.548,08	4,85%	46.569,91	0,46%	368.708,61	3,63%	54.573,70	3,07%
TY	-	0,00%	-	0,00%	-	0,00%	-	0,00%	-	0,00%	-	0,00%
TOTALE	1.774.811,89	17,48%	-	0,00%	656.730,78	6,47%	62.093,22	3,50%	983.222,96	9,68%	72.764,93	4,10%



AUTORITA' PORTUALE DI GIOIA TAURO
Rendiconto Generale Esercizio Finanziario 2019

CONTO ECONOMICO

CENTRO DI COSTO "TECNICO - GARE -LAVORI PUBBLICI" C04

TOTALE FINALITA'

CATEGORIE ISTITUZIONALI	TOTALE		COSTO DEGLI ORGANI		COSTI DEL PERSONALE		COSTI DI GESTIONE		COSTI STRAORDINARI SPECIALI			AMMORTAMENTI		
	IMPORTI IN EURO	% SUL TOTALE DEL CDR	IMPORTI IN EURO	% SUL TOTALE DEL CDR	IMPORTI IN EURO	% SUL TOTALE DEL CDR	IMPORTI IN EURO	% SUL TOTALE DEL CDR	IMPORTI IN EURO	% SUL TOTALE DEL CDR	IMPORTI IN EURO	% SUL TOTALE DEL CDR	IMPORTI IN EURO	% SUL TOTALE DEL CDR
ZO POLITICO	-	0,00%	-	0,00%	-	0,00%	-	0,00%	-	0,00%	-	0,00%	-	0,00%
CAZIONE E MMAZIONE	-	0,00%	-	0,00%	-	0,00%	-	0,00%	-	0,00%	-	0,00%	-	0,00%
ZIONE	-	0,00%	-	0,00%	-	0,00%	-	0,00%	-	0,00%	-	0,00%	-	0,00%
NI DI ISTRAZIONE	408.174,09	4,02%	-	0,00%	110.331,87	1,09%	12.022,82	0,12%	267.628,16	2,64%	18.191,23	0,18%	-	0,00%
TAZIONE E AZIONE DELLE ORTUALI	1.114.190,38	10,97%	-	0,00%	220.663,75	2,17%	36.068,46	0,36%	802.884,48	7,91%	54.573,70	0,54%	-	0,00%
TO ALLE A' ISTITUZIONALI NTI	-	0,00%	-	0,00%	-	0,00%	-	0,00%	-	0,00%	-	0,00%	-	0,00%
TY	-	0,00%	-	0,00%	-	0,00%	-	0,00%	-	0,00%	-	0,00%	-	0,00%
E DEL CENTRO DI	1.522.364,47	14,99%	-	0,00%	330.995,62	3,26%	48.091,28	0,47%	1.070.512,64	10,54%	72.764,93	0,72%	-	0,00%



AUTORITA' PORTUALE DI GIOIA TAURO
Rendiconto Generale Esercizio Finanziario 2019

CONTO ECONOMICO

CENTRO DI COSTO "RAGIONERIA - AMM. DEL PERSONALE - AFFARI GENERALI" C05

TOTALE FINALITA'

CATEGORIE ISTITUZIONALI	TOTALE		COSTO DEGLI ORGANI		COSTI DEL PERSONALE		COSTI DI GESTIONE		COSTI STRAORDINARI SPECIALI			AMMORTAMENTI		
	IMPORTI IN EURO	% SUL TOTALE DEL CDR	IMPORTI IN EURO	% SUL TOTALE DEL CDR	IMPORTI IN EURO	% SUL TOTALE DEL CDR	IMPORTI IN EURO	% SUL TOTALE DEL CDR	IMPORTI IN EURO	% SUL TOTALE DEL CDR	IMPORTI IN EURO	% SUL TOTALE DEL CDR	IMPORTI IN EURO	% SUL TOTALE DEL CDR
ZO POLITICO	-	0,00%	-	0,00%	-	0,00%	-	0,00%	-	0,00%	-	0,00%	-	0,00%
CAZIONE E AMMAZIONE	-	0,00%	-	0,00%	-	0,00%	-	0,00%	-	0,00%	-	0,00%	-	0,00%
ZIONE	-	0,00%	-	0,00%	-	0,00%	-	0,00%	-	0,00%	-	0,00%	-	0,00%
NI DI ISTRAZIONE	-	0,00%	-	0,00%	-	0,00%	-	0,00%	-	0,00%	-	0,00%	-	0,00%
TTAZIONE E AZIONE DELLE PORTUALI	-	0,00%	-	0,00%	-	0,00%	-	0,00%	-	0,00%	-	0,00%	-	0,00%
TO ALLE A' ISTITUZIONALI ENTI	1.747.809,48	17,21%	-	0,00%	661.991,24	6,52%	66.347,65	0,65%	946.705,65	9,32%	72.764,93	0,72%	-	0,00%
TY	-	0,00%	-	0,00%	-	0,00%	-	0,00%	-	0,00%	-	0,00%	-	0,00%
TOTALE DEL CENTRO DI	1.747.809,48	17,21%	-	0,00%	661.991,24	6,52%	66.347,65	0,65%	946.705,65	9,32%	72.764,93	0,72%	-	0,00%



AUTORITA' PORTUALE DI GIOIA TAURO
Rendiconto Generale Esercizio Finanziario 2019

CONTO ECONOMICO

CENTRO DI COSTO "SEDI PERIFERICHE" C06

TOTALE FINALITA'

CATEGORIE ISTITUZIONALI	TOTALE			COSTO DEGLI ORGANI			COSTI DEL PERSONALE			COSTI DI GESTIONE			COSTI STRAORDINARI SPECIALI			AMMORTAMENTI		
	IMPORTI IN EURO	% SUL TOTALE DEL CDR	% SUL TOTALE DEL CDC	IMPORTI IN EURO	% SUL TOTALE DEL CDR	% SUL TOTALE DEL CDC	IMPORTI IN EURO	% SUL TOTALE DEL CDR	% SUL TOTALE DEL CDC	IMPORTI IN EURO	% SUL TOTALE DEL CDR	% SUL TOTALE DEL CDC	IMPORTI IN EURO	% SUL TOTALE DEL CDR	% SUL TOTALE DEL CDC	IMPORTI IN EURO	% SUL TOTALE DEL CDR	% SUL TOTALE DEL CDC
ZO POLITICO	-	0,00%	0,00%	-	0,00%	0,00%	-	0,00%	0,00%	-	0,00%	0,00%	-	0,00%	0,00%	-	0,00%	0,00%
CAZIONE E AMMAZIONE	-	0,00%	0,00%	-	0,00%	0,00%	-	0,00%	0,00%	-	0,00%	0,00%	-	0,00%	0,00%	-	0,00%	0,00%
ZIONE	-	0,00%	0,00%	-	0,00%	0,00%	-	0,00%	0,00%	-	0,00%	0,00%	-	0,00%	0,00%	-	0,00%	0,00%
INDI ISTRAZIONE	-	0,00%	0,00%	-	0,00%	0,00%	-	0,00%	0,00%	-	0,00%	0,00%	-	0,00%	0,00%	-	0,00%	0,00%
ITAZIONE E AZIONE DELLE PORTUALI	-	0,00%	0,00%	-	0,00%	0,00%	-	0,00%	0,00%	-	0,00%	0,00%	-	0,00%	0,00%	-	0,00%	0,00%
TO ALLE FA' ISTITUZIONALI ENTI	1.345.021,70	13,24%	100,00%	-	0,00%	0,00%	248.302,18	2,44%	18,46%	66.293,80	0,65%	4,93%	957.660,79	9,43%	71,20%	72.764,93	0,72%	5,41%
TY	-	0,00%	0,00%	-	0,00%	0,00%	-	0,00%	0,00%	-	0,00%	0,00%	-	0,00%	0,00%	-	0,00%	0,00%
E DEL CENTRO DI	1.345.021,70	13,24%	100,00%	-	0,00%	0,00%	248.302,18	2,44%	18,46%	66.293,80	0,65%	4,93%	957.660,79	9,43%	71,20%	72.764,93	0,72%	5,41%



AUTORITA' PORTUALE DI GIOIA TAURO
Rendiconto Generale Esercizio Finanziario 2019

CONTO ECONOMICO



CENTRO DI RESPONSABILITA' SEGRETARIO GENERALE

TOTALE FINALITA'

MISSIONI ISTITUZIONALI	COSTO DEGLI ORGANI	COSTO DEL PERSONALE	COSTI DI GESTIONE	COSTI STRAORDINARIE SPECIALI	AMMORTAMENTI	TOTALE COSTI	% SUL TOTALE DEI COSTI
DIRETTORE POLITICO	319.357,42	82.471,57	50.999,37	946.694,65	72.764,92	1.472.287,93	15,47%
INTELLIGENZA E ORGANIZZAZIONE	-	186.618,51	81.570,27	483.214,94	24.254,98	775.658,70	8,15%
COMUNICAZIONE	-	183.111,53	163.140,54	483.214,94	48.509,95	877.976,97	9,23%
OPERAZIONI DI AMMINISTRAZIONE CIVILE	-	274.514,58	27.546,12	882.142,51	36.382,47	1.220.585,68	12,83%
ACQUISIZIONE E REALIZZAZIONE DELLE OPERE STRUTTURALI	-	220.663,75	36.068,46	802.884,48	54.573,70	1.114.190,38	11,71%
APPORTO ALLE ATTIVITA' ISTITUZIONALI DEGLI ENTI	-	1.402.841,51	179.211,36	2.273.075,03	200.103,56	4.055.231,46	42,62%
ALTRI	-	-	-	-	-	-	0,00%
TOTALE COSTI DEL CENTRO DI RESPONSABILITA' SEGRETARIO GENERALE	319.357,42	2.350.221,44	538.536,13	5.871.226,56	436.589,58	9.515.931,13	100,00%



RENDICONTO FINANZIARIO
STATO PATRIMONIALE

AUTORITA' PORTUALE DI GIOIA TAURO
BILANCIO CONSUNTIVO ANNO 2019

STATO PATRIMONIALE

MOD C/P

ATTIVITA'	ANNO		PASSIVITA'	MOD C/P	
	2019	2018		2019	2018
A) CREDITI VERSO LO STATO ED ALTRI ENTI PUBBLICI PER LA PARTECIPAZIONE AL PATRIMONIO INIZIALE	-	-	A) PATRIMONIO NETTO	110.857.181,88	80.105.888,80
Totale	-	-	I. Fondo di dotazione	-	-
B) IMMOBILIZZAZIONI	-	-	II. Riserve obbligatorie e derivanti da leggi	-	-
I. Immobilizzazioni immateriali	-	-	III. Riserve di rivalutazione	-	-
1) Costi d'impianto e di ampliamento	-	-	IV. Contributi a fondo perduto	-	-
2) Costi di ricerca, di sviluppo e di pubblicità	-	-	V. Contributi per ripiano disavanzi	-	-
3) Diritti di brevetto industriale e diritti di utilizzazione delle opere di ingegno	-	-	VI. Riserve statutarie	-	-
4) Concessioni, licenze, marchi e diritti simili	-	-	VII. Altre riserve distintamente indicate	-	-
5) Avviamento	-	-	VIII. Avanzi (Disavanzi) economici portati a nuovo	5.329.922,83	30.751.513,08
6) Immobilizzazioni in corso e acconti	-	-	Totale Patrimonio netto (A)	116.187.104,71	110.857.181,88
7) manutenzioni straordinarie e migliorie su beni di terzi	-	-	B) CONTRIBUTI IN CONTO CAPITALE	-	-
8) altre	1.704,36	5.782,82	1) per contributi a destinazione vincolata	-	-
Totale	1.704,36	5.782,82	2) per contributi indistinti per la gestione	-	-
II. Immobilizzazioni materiali	-	-	3) per contributi in natura	-	-
1) Terreni e fabbricati	3.713.359,38	3.888.838,41	Totale contributi in conto capitale (B)	-	-
2) Impianti e macchinari	589.922,81	786.937,58	C) FONDI PER RISCHI ED ONERI	-	-
3) Attrezzature industriali e commerciali	-	-	1) per trattamento di quiescenza e obblighi simili	-	-
4) Automobili, motomezzi e mezzi navali	-	-	2) per imposte	-	-
5) Immobilizzazioni in corso e acconti	7.511.335,30	4.212.116,22	3) per altri rischi ed oneri futuri	10.800.224,35	10.000.000,00
6) Diritti reali di godimento	-	-	4) per ripristino investimenti	-	-
7) altri beni	182.376,59	174.835,96	5) per residui perenti	-	-
Totale	12.008.984,14	9.072.528,17	Totale Fondi rischi ed oneri futuri (C)	10.800.224,35	10.000.000,00
III. Immobilizzazioni finanziarie, con separata indicazione, per ciascuna voce dei crediti, degli importi esigibili entro l'esercizio successivo	-	-	D) TRATTAMENTO DI FINE RAPPORTO DI LAVORO SUBORDINATO	1.284.038,14	1.195.797,90
1) Partecipazioni in:	-	-	E) RESIDUI PASSIVI, con separata indicazione, per ciascuna voce degli importi esigibili oltre l'esercizio successivo	-	-
a) imprese controllate	20.000,00	20.000,00	1) obbligazioni	-	-
b) imprese collegate	-	-	2) verso banche	-	-
c) imprese controllanti	-	-	3) verso altri finanziatori	-	-
d) altre imprese	-	500,00	4) acconti	-	-
e) altri enti	-	-	5) debiti verso fornitori	831.185,36	732.060,38
2) Crediti	-	-	6) rappresentati da titoli di credito	-	-
a) verso imprese controllate	-	-	7) verso imprese controllate, collegate e controllanti	-	-
b) verso imprese collegate	-	-	8) debiti tributari	47.360,06	48.821,39
c) verso lo Stato e altri soggetti pubblici	-	-	9) debiti verso istituti di previdenza e sicurezza sociale	51.208,50	48.840,84
d) verso altri	-	-	10) debiti verso iscritti, soci e terzi per prestazioni dovute	940.811,78	504.881,85
3) Altri titoli	-	-	11) debiti verso lo Stato ed altri soggetti pubblici	81.772.081,86	78.061.342,73
4) Crediti finanziari diversi	-	-	12) debiti diversi	16.994.308,31	8.216.357,30
Totale	20.000,00	20.500,00	Totale	110.337.023,87	88.614.104,49
Totale immobilizzazioni (B)	12.028.698,50	9.098.820,88	Totale Debiti (E)	110.337.023,87	88.614.104,49
C) ATTIVO CIRCOLANTE	-	-	F) RATEI E RISCONTI	-	-
I. Rimanenze	-	-	1) Ratei passivi	4.384.233,62	4.792.351,78
1) materie prime, sussidiarie e di consumo	-	-	2) Risconti passivi	-	-
2) prodotti in corso di lavorazione e semilavorati	-	-	3) Aggio su prestiti	-	-
3) lavori in corso	-	-	4) Riserve tecniche	-	-
4) prodotti finiti e merci	-	-	Totale ratei e risconti (F)	4.384.233,62	4.792.351,78
5) acconti	-	-	G) CONTI D'ORDINE	-	-
Totale	-	-	1) Sistema dei rischi	-	-
II. Residui attivi, con separata indicazione, per ciascuna voce, degli importi esigibili oltre l'esercizio successivo	-	-	2) Sistema degli impegni	-	-
1) Crediti verso utenti, clienti ecc.	4.104.354,16	3.588.087,84	3) Beni di terzi presso l'Ente (Stato)	5.033.700,00	5.033.700,00
2) Crediti verso iscritti, soci e terzi	-	-	4) Beni di terzi presso l'Ente (Altri)	705,00	801,14
3) Crediti verso imprese controllate e collegate	85.258.048,91	78.868.280,82	5) Beni dell'Ente presso terzi	1.825,46	2.080,85
4) Crediti verso lo Stato ed altri soggetti pubblici	-	-	Totale conti d'ordine (G)	5.036.230,46	5.036.581,99
4-bis) Crediti tributari	449.432,09	151.339,70			
5) crediti verso altri	88.811.835,16	83.405.708,36			
Totale	94.303.670,32	87.547.416,72			
III. Attività finanziarie che non costituiscono immobilizzazioni	-	-			
1) partecipazioni in imprese controllate	-	-			
2) partecipazioni in imprese collegate	-	-			
3) altre partecipazioni	-	-			
4) altri titoli	-	-			
Totale	-	-			
IV. Disponibilità liquide	-	-			
1) depositi bancari e postali	141.162.091,03	122.954.908,68			
2) assegni	-	-			
3) denaro e valori in cassa	-	-			
Totale	141.162.091,03	122.954.908,68			
Totale attivo circolante (C)	230.973.926,19	206.380.615,04			
D) RATEI E RISCONTI	-	-	H) CONTI D'ORDINE	-	-
1) Ratei attivi	-	-	1) Sistema dei rischi	-	-
2) Risconti attivi	-	-	2) Sistema degli impegni	-	-
Totale ratei e risconti (D)	-	-	3) Beni di terzi presso l'Ente (Stato)	5.033.700,00	5.033.700,00
Totale attivo	243.002.624,69	215.458.436,03	4) Beni di terzi presso l'Ente (Altri)	705,00	801,14
			5) Beni dell'Ente presso terzi	1.825,46	2.080,85
			Totale conti d'ordine (H)	5.036.230,46	5.036.581,99





Phone +39(0)966.588640
Fax +39(0)966.588617
autoritaportuale@pec.portodigioiatauro.it



Contrada Lamia
89013 Gioia Tauro (RC)
Italy

NOTA INTEGRATIVA BILANCIO D'ESERCIZIO CHIUSO AL 31 DICEMBRE 2019

La nota integrativa, redatta in attuazione a quanto previsto dall'art. 41 del Regolamento di Amministrazione e Contabilità, approvato con la delibera del Comitato Portuale n° 09/07 del 28/09/2007 ed adeguato ai principi di cui alla legge n. 94/1997, costituisce parte integrante del bilancio chiuso al 31 dicembre 2018, e contiene le seguenti informazioni:

- Criteri di valutazione utilizzati nella redazione del rendiconto generale;
- Dettagli ed informazioni su altre voci dello Stato Patrimoniale;
- Dettagli ed informazioni su alcune voci del Conto Economico;
- Altre notizie integrative.

ATTIVITÀ SVOLTE

L'Autorità Portuale di Gioia Tauro è un Ente avente personalità giuridica pubblica e sottoposta alla vigilanza del Ministero delle Infrastrutture dei Trasporti, dotata di autonomia di bilancio e finanziaria.

La gestione patrimoniale e finanziaria, nei limiti previsti dalla legge 84/94, è disciplinata dal Regolamento di amministrazione e contabilità approvato dal Ministero delle Infrastrutture di concerto con il Ministero dell'Economia.

L'esercizio finanziario ha la durata di un anno e coincide con l'anno solare.

I compiti dell'Ente sono quelli previsti dall'art. 6 comma 1 della Legge 84/94:

a) indirizzo, programmazione, coordinamento, promozione e controllo delle operazioni portuali di cui all'articolo 16, comma 1, della Legge n. 84/94, e delle altre attività commerciali e industriali esercitate nei porti, con poteri di regolamentazione e di ordinanza, anche in riferimento alla sicurezza rispetto a rischi di incidenti connessi a tali attività ed alle condizioni di igiene del lavoro in attuazione dell'art. 24 (cfr.: art. 2, comma 2, legge 23 dicembre 1996, n. 647);





Phone +39(0)966.588640
Fax +39(0)966.588617
autoritaportuale@pec.portodigiotauro.it



Contrada Lamia
89013 Gioia Tauro (RC)
Italy

- b) manutenzione ordinaria e straordinaria delle parti comuni nell'ambito portuale, ivi compresa quella per il mantenimento dei fondali;
- c) affidamento e controllo delle attività dirette alla fornitura a titolo oneroso agli utenti portuali di servizi di interesse generale, non coincidenti né strettamente connessi alle operazioni portuali di cui all'articolo 16, comma 1, della Legge n. 84/94.

CRITERI DI VALUTAZIONE UTILIZZATI NELLA REDAZIONE DEL RENDICONTO GENERALE

Il Rendiconto Generale per l'anno 2019 è stato redatto in conformità ai criteri stabiliti dalla competente commissione nominata con Decreto del Ministro del Tesoro del Bilancio e della Programmazione Economica del 21.10.2000. Tali criteri sono stati recepiti nel regolamento di amministrazione dell'Ente approvato dal Comitato Portuale con delibera n. 09/07 del 28.09.2007. Il regolamento uniforma l'amministrazione dell'Autorità Portuale ai principi di cui alla legge 7 agosto 1990, n.241, nonché alla legge 3 aprile 1997, n. 94 riguardante la riforma del bilancio dello Stato ed in particolare introduce accanto al sistema classico finanziario il sistema di contabilità economica basato sulla rilevazione analitica per centri di costo.

Il Rendiconto generale, chiuso al 31 dicembre 2019, redatto in base agli artt. 36 e seguenti del regolamento di amministrazione ed uniformato alle disposizioni di cui all'art. 2423 e seguenti del codice civile, è costituito da:

- il conto del Bilancio;
- il conto economico
- lo stato patrimoniale,
- la nota integrativa

ed è corredato dai seguenti allegati:

- a. situazione amministrativa
- b. relazione sulla gestione.
- c. indice tempestività dei pagamenti Decreto Legge n. 66/2014 art. 41
- d. prospetto di correlazione con il nuovo piano dei conti integrato DPR 132/2013
- e. Allegato 6 D.M. 01/10/2013 riclassificazione della spesa per missioni/programmi
- f. relazione del collegio Dei Revisori dei Conti





Phone +39(0)966.588640
 Fax +39(0)966.588617
 autoritaportuale@pec.portodigiotauro.it



Contrada Lamia
 89013 Gioia Tauro (RC)
 Italy

Il Rendiconto è stato redatto nel rispetto della finalità della rappresentazione veritiera e corretta di cui all'art. 2423, Il comma del codice civile e nel rispetto di tutti i postulati generali indicati nell'art. 2423 bis del codice civile e dei criteri specifici fissati dall'art. 2426 del codice civile per quanto applicabili alla particolare natura dell'Ente.

Per la valutazione di casi specifici non espressamente regolati dalla Contabilità Generale dello Stato o dalle norme sopra citate si è fatto ricorso ai principi contabili nazionali di comune accettazione formulati dal Consiglio Nazionale dei Dottori Commercialisti e dei Ragionieri, aggiornati dall'Organismo Italiano di Contabilità, eventualmente integrati dai principi contabili internazionali (Ias/Ifrs/Ipsas).

La valutazione delle voci di bilancio è stata fatta ispirandosi a criteri generali di prudenza e competenza.

Nella valutazione delle voci non è stato seguito il cosiddetto criterio di cassa, bensì quello di competenza, in quanto ritenuto criterio di ordinario utilizzo nella redazione dei bilanci e dei rendiconti, al fine di esprimere il risultato gestionale di un esercizio amministrativo.

In ottemperanza al principio di competenza, l'effetto delle operazioni e degli altri eventi è stato rilevato contabilmente ed attribuito all'esercizio al quale tali operazioni ed eventi si riferiscono, e non a quello in cui si concretizzano i relativi movimenti di numerario (incassi e pagamenti).

ANALISI DELLE VOCI DELLO STATO PATRIMONIALE

ATTIVITA'

ATTIVITA'	ANNO	
	2019	2018
A) CREDITI VERSO LO STATO ED ALTRI ENTI PUBBLICI PER LA PARTECIPAZIONE AL PATRIMONIO INIZIALE	-	-
Totale	-	-
B) IMMOBILIZZAZIONI		
I. Immobilizzazioni Immateriali		
1) Costi d'impianto e di ampliamento	-	-
2) Costi di ricerca, di sviluppo e di pubblicità	-	-
3) Diritti di brevetto industriale e diritti di utilizzazione delle opere di ingegno	-	-
4) Concessioni, licenze, marchi e diritti simili	-	-
5) Avviamento	-	-





Phone +39(0)966.588640
 Fax +39(0)966.588617
 autoritaportuale@pec.portodigioiatauro.it



Contrada Lamia
 89013 Gioia Tauro (RC)
 Italy

6) Immobilizzazioni in corso e acconti	-	-
7) manutenzioni straordinarie e migliorie su beni di terzi	-	-
8) altre	1.704,36	5.792,82
Totale	1.704,36	5.792,82
II. Immobilizzazioni materiali		
1) Terreni e fabbricati	3.713.359,38	3.888.838,41
2) Impianti e macchinari	589.922,81	796.937,58
3) Attrezzature industriali e commerciali	-	-
4) automezzi, motomezzi e mezzi nautici	-	-
5) immobilizzazioni in corso e acconti	7.511.335,36	4.212.116,22
6) diritti reali di godimento	-	-
7) altri beni	192.376,59	174.635,96
Totale	12.006.994,14	9.072.528,17
III. Immobilizzazioni finanziarie, con separata indicazione, per ciascuna voce dei crediti, degli importi esigibili entro l'esercizio successivo		
1) Partecipazioni in:		
a) imprese controllate	20.000,00	20.000,00
b) imprese collegate	-	-
c) imprese controllanti	-	-
d) altre imprese	-	-
e) altri enti	-	500,00
2) Crediti		
a) verso imprese controllate	-	-
b) verso imprese collegate	-	-
c) verso lo Stato e altri soggetti pubblici	-	-
d) verso altri	-	-
3) Altri titoli	-	-
4) Crediti finanziari diversi	-	-
Totale	20.000,00	20.500,00
Totale immobilizzazioni (B)	12.028.698,50	9.098.820,99
C) ATTIVO CIRCOLANTE		
I. Rimanenze		
1) materie prime, sussidiarie e di consumo	-	-
2) prodotti in corso di lavorazione e semilavorati	-	-
3) lavori in corso	-	-
4) prodotti finiti e merci	-	-
5) acconti	-	-
Totale	-	-
II. Residui attivi, con separata indicazione, per ciascuna voce, degli importi esigibili oltre l'esercizio successivo		

Autorità Portuale di Gioia Tauro - Ente di diritto pubblico Legge 84/94 - Codice Fiscale 91105200804





Phone +39(0)966.588640
 Fax +39(0)966.588617
 autoritaportuale@pec.portodigioiatauro.it



Contrada Lamia
 89013 Gioia Tauro (RC)
 Italy

1) Crediti verso utenti, clienti ecc.	4.104.354,16	3.588.087,84
2) Crediti verso iscritti, soci e terzi	-	-
3) Crediti verso imprese controllate e collegate	-	-
4) Crediti verso lo Stato ed altri soggetti pubblici	85.259.048,91	79.666.280,82
4-bis) Crediti tributari	-	-
5) crediti verso altri	448.432,09	151.339,70
Totale	89.811.835,16	83.405.708,36
III. Attività finanziarie che non costituiscono immobilizzazioni		
1) partecipazioni in imprese controllate	-	-
2) partecipazioni in imprese collegate	-	-
3) altre partecipazioni	-	-
4) altri titoli	-	-
Totale	-	-
IV. Disponibilità liquide		
1) depositi bancari e postali	141.162.091,03	122.954.906,68
2) assegni	-	-
3) denaro e valori in cassa	-	-
Totale	141.162.091,03	122.954.906,68
Totale attivo circolante (C)	230.973.926,19	206.360.615,04
D) RATEI E RISCONTI		
1) Ratei attivi	-	-
2) Risconti attivi	-	-
Totale ratei e risconti (D)	-	-
Totale attivo	243.002.624,69	215.459.436,03
E) CONTI D'ORDINE		
1 Sistema dei rischi	-	-
2 Sistema degli impegni	-	-
3 Beni di terzi presso l'Ente (Stato)	5.033.700,00	5.033.700,00
4 Beni di terzi presso l'Ente (Altri)	705,00	801,14
5 Beni dell'Ente presso terzi	1.825,46	2.080,85
Totale conti d'ordine (E)	5.036.230,46	5.036.581,99

Autorità Portuale di Gioia Tauro - Ente di diritto pubblico Legge 84/94 - Codice Fiscale 91005020804





Phone +39(0)966.588640
Fax +39(0)966.588617
autoritaportuale@pec.portodigioiatauro.it



Contrada Lamia
89013 Gioia Tauro (RC)
Italy

A) CREDITI VERSO LO STATO ED ALTRI ENTI PUBBLICI PER LA PARTECIPAZIONE AL PATRIMONIO INIZIALE

Non si registrerà alcuna voce contabile in quanto non vi sono state partecipazioni al patrimonio dell'Ente da parte di nessun soggetto Istituzionale.

B) IMMOBILIZZAZIONI

I. Immobilizzazioni Immateriali

Costituite da beni aventi utilità pluriennale, sono iscritte al costo di acquisto nelle rispettive voci dell'attivo. Sono relative ai software applicativi (acquistati a titolo di diritti di utilizzo), compresi i costi accessori, le spese di manutenzione straordinarie. Tali beni di utilità pluriennale vengono ammortizzati in conto in relazione alla residua utilità del bene.

II. Immobilizzazioni materiali

Le immobilizzazioni materiali, esposte al costo di acquisto (al netto delle quote di ammortamento imputate a conto economico), sono state valutate al costo storico di acquisizione comprensivo degli oneri accessori e, in particolare, il trasporto, l'imballo, l'installazione e collaudo, nonché dell'I.V.A. indetraibile, in ossequio al principio contabile n. 16.

L'ammortamento è stato effettuato con il metodo a quote costanti in quanto più coerente con l'effettiva utilità del bene e facilita il processo d'interpretazione dei bilanci, agevolandone i confronti per come previsto dal principio contabile n. 16 Oic.

Le immobilizzazioni di valore unitario inferiore a € 516,46 sono stati iscritte nell'inventario e ammortizzate in unica soluzione.

Gli ammortamenti sono stati effettuati solo per i beni che, al 31 dicembre 2019, erano già entrati nella sfera di possesso dell'Ente.

Le spese di manutenzione e riparazione ordinaria relative alle immobilizzazioni nell'esercizio sono state imputate direttamente al conto economico.

Tra i cespiti riportati nelle voci terreni, fabbricati, impianti e macchinari sono inseriti i beni del complesso immobiliare ex Isotta Fraschini acquisito dall'Autorità Portuale già nell'esercizio 2002. Tali beni sono registrati nell'inventario dei beni immobili nelle rispettive categorie di appartenenza ed il





Phone +39(0)966.588640
Fax +39(0)966.588617
autoritaportuale@pec.portodigioiatauro.it



Contrada Lamia
89013 Gioia Tauro (RC)
Italy

relativo costo viene annualmente ammortizzato per le quote di competenza dell'esercizio. Nel caso specifico, si è dato attuazione a quanto previsto dal MIT, con nota prot. n. DEM1/1852 del 2002, considerando i contributi riconosciuti per l'acquisto del complesso immobiliare ex Isotta-Fraschini come dei contributi erogati in conto impianti imputabili per la parte corrispondente alla quota di ammortamento dell'esercizio nei ricavi del conto economico, e rinviati per competenza agli esercizi successivi attraverso l'iscrizione nello stato patrimoniale di risconti passivi per il valore residuo dei beni ancora da ammortizzare.

Il valore delle immobilizzazioni in corso ed acconti comprende i costi sostenuti dall'Ente per la realizzazione di nuove opere di infrastrutturazione portuale non ancora ultimati, che saranno stornati alle immobilizzazioni al momento della loro conclusione. Detti valori sono comprensivi delle spese di progetto. Esse riguardano, prevalentemente i lavori di riuso, completamento ed adeguamento funzionale della stazione marittima del porto di Corigliano Calabro, l'acquisto dello scanner ed i lavori di completamento delle strutture di servizio a ridosso del molo di sopra flutti porto di Taureana, la pavimentazione per l'installazione di apparecchiature e per la scansione radiografica di container e di mezzi di trasporto, lavori di completamento delle banchine di riva del porto in località Taureana di Palmi, rifiorimento mantellata e ricostruzione muro paraonde molo foraneo del porto vecchio - Porto di Crotone, lavori di adeguamento strutturale per l'incremento della portanza della pavimentazione di banchina nei tratti A e B.

Per quanto riguarda la contabilizzazione dell'ammortamento delle immobilizzazioni si precisa che l'ammortamento è stato effettuato "in conto" (ovvero senza la costituzione di un fondo). I piani di ammortamento utilizzati negli anni sono riportati in un apposito registro denominato appunto "Registro dei beni mobili ed immobili ammortizzabili" custodito presso l'Ente.

III. Immobilizzazioni finanziarie

Le immobilizzazioni finanziarie vengono classificate in due categorie, quella delle partecipazioni e quella dei crediti.

Nella categoria delle partecipazioni il valore riportato pari a euro 20.000,00, fa riferimento per € 10.000,00 alla quota che l'Ente ha versato per costituire il capitale sociale della società Gioia Tauro Port Security S.r.l., che si occupa della gestione e del controllo degli accessi al varco portuale, di cui l'Autorità Portuale è socio unico nella partecipazione al capitale, per € 10.000,00 alla Gioia





Phone +39(0)966.588640
Fax +39(0)966.588617
autoritaportuale@pec.portodigiotauro.it



Contrada Lamia
89013 Gioia Tauro (RC)
Italy

Tauro Port Agency S.r.l., che si occupa della somministrazione del lavoro in porto e della riqualificazione professionale dei lavoratori, di cui l'Autorità Portuale è socio unico nella partecipazione al capitale. L'associazione Assonautica provinciale di Cosenza ha cessato le sue attività, come da comunicazione del Segretario Generale della Camera di Commercio di Cosenza del 15/05/2019, pertanto la quota associativa di € 500,00 è stata eliminata dallo Stato patrimoniale con la conseguente imputazione nel Conto Economico tra le svalutazioni.

C) ATTIVO CIRCOLANTE

II. Residui Attivi

I residui attivi esposti nello stato Patrimoniale riguardano sia quelli dell'esercizio che quelli degli esercizi precedenti. Gli stessi riportati in un apposito schema saranno oggetto di approvazione da parte del Comitato Portuale nel rispetto di quanto previsto dall'Art. 43 del regolamento di amministrazione dell'Ente.

Considerato che nell'anno 2019 i residui attivi degli esercizi precedenti sono stati variati per € **800.526,12** gli stessi si attestano a fine esercizio a euro **70.695.406,45** e riguardano:

- euro **1.672,77** somme da riscuotere per autorizzazioni art. 16 Legge 84/94;
- euro **298.951,00** sono da ricondurre a somme da riscuotere dalla Regione Calabria per il rimborso delle tasse di ancoraggio e promozione;
- euro **39.622,42** sono da riscuotere per entrate derivanti da soste temporanee;
- per euro **2.910.748,55** sono da ricondurre a somme da riscuotere per i canoni delle aree demaniali;
- euro **22.366,28** relativi ad interessi attivi per ritardato pagamento;
- euro **63.064,69** relativi a somme da recuperare dai dipendenti il applicazione del D.L. 78/2010;
- euro **50.731,55** sono da ricondurre a somme da riscuotere per canone affidamento servizio di gestione dei rifiuti prodotti dalle navi;
- euro **781.113,04** quale rimanenza di una parte del finanziamento, concesso con D.M. 02/05/2001 ed erogato tramite accensione di mutuo, con rate di ammortamento a totale carico dello Stato. L'esigibilità del credito è strettamente legata agli stati di





Phone +39(0)966.588640
Fax +39(0)966.588617
autoritaportuale@pec.portodigioiatauro.it



Contrada Lamia
89013 Gioia Tauro (RC)
Italy

avanzamento dei lavori per i quali, lo stesso, è stato originariamente concesso considerato che l'erogazione avviene previa rendicontazione delle spese sostenute;

- euro **6.206.676,62** la rimanenza stimata del finanziamento concesso all'Ente con D.M. 03.06.2004.
- euro **10.763.427,09** le somme residue del finanziamento riconosciuto all'Autorità Portuale di Gioia Tauro con delibera CIPE n. 89 del 13.11.2003. L'esigibilità del credito è strettamente legata agli stati di avanzamento dei lavori per i quali, lo stesso, è stato originariamente concesso considerato che l'erogazione avviene previa rendicontazione delle spese sostenute;
- euro **12.566.676,77** per lavori di adeguamento imboccatura portuale, ed arretramento sporgente e approfondimento dei fondali.
- euro **36.533.017,46** sono da ricondurre al finanziamento dello stato per esecuzione di opere infrastrutturali a seguito della sottoscrizione dell' ACCORDO DI PROGRAMMA QUADRO POLO LOGISTICO INTERMODALE DI GIOIA TAURO avvenuta il 28/09/2010, che prevede interventi che mirano al raggiungimento di uno sviluppo strategico per l'area ampia di Gioia Tauro al fine di preservare la Leadership nel Transhipment;
- euro **374.186,93** quale contributo per realizzazione platea fondativa per installazione apparecchiatura scanner. Protocollo intesa sottoscritto il 17/07/18.
- per euro **83.151,38** somme da riscuotere a fronte di anticipazioni riconosciute a terzi prevalentemente per la fornitura del servizio di supporto alla progettazione relativo ad alcuni lavori di grande infrastrutturazione. Il credito si presume esigibile entro l'esercizio successivo;

I residui attivi dell'esercizio ammontano a euro **19.116.428,71** e riguardano:

- euro **25.577,42** sono da riscuotere per sosta temporanea ed accosto pubblico;
- euro **933.458,81** sono da ricondurre a somme da riscuotere per i canoni delle aree demaniali;
- euro **14,00** per interessi attivi su C/C;
- euro **79.478,05** per recuperi e rimborsi diversi;
- euro **1.235.000,00** quale trasferimento da parte dello Stato per la progettazione;





Phone +39(0)966.588640
 Fax +39(0)966.588617
 autorisaporsuale@pec.porsodigioiatauro.it



Contrada Lamia
 89013 Gioia Tauro (RC)
 Italy

- euro **16.500.000,00** quale finanziamento da parte della Regione Calabria per "Lavori di completamento della Banchina di Ponente lato Nord".
- euro **342.900,43** rappresentano ritenute erariali, restituzione fondo economale e IVA da trattenere ai fornitori per poi riversarla all'Erario. Il credito si presume esigibile entro l'esercizio successivo.

IV. Disponibilità liquide

Il saldo di cassa pari a € 141.162.091,03 esprime al 31/12/2019 le disponibilità liquide giacenti presso l'Istituto Cassiere più gli interessi attivi maturati. I saldi delle disponibilità del conto corrente al 31/12 sono stati regolarmente verificati e riconciliati con le risultanze contabili.

E) Conti d'ordine

I conti d'ordine mettono in rilievo quei rapporti tra l'Autorità Portuale e soggetti terzi. Essi infatti costituiscono delle annotazioni a corredo della situazione patrimoniale che, pur non influenzando sul patrimonio e sul risultato economico, possono produrre effetti economici e/o patrimoniali successivamente. Riguardano, in particolare, i depositi cauzionali ed i beni di terzi.

PASSIVITA'

PASSIVITA'	ANNO	ANNO
	2019	2018
A) PATRIMONIO NETTO		
I. Fondo di dotazione	110.857.191,88	80.105.668,80
II. Riserve obbligatorie e derivanti da leggi	-	-
III. Riserve di rivalutazione	-	-
IV. Contributi a fondo perduto	-	-
V. Contributi per ripiano disavanzi	-	-
VI. Riserve statutarie	-	-
VII. Altre riserve distintamente indicate	-	-
VIII. Avanzi (Disavanzi) economici portati a nuovo	5.329.922,83	30.751.513,08
Totale Patrimonio netto (A)	116.187.104,71	110.857.181,88
B) CONTRIBUTI IN CONTO CAPITALE		
1) per contributi a destinazione vincolata	-	-
2) per contributi indistinti per la gestione	-	-
3) per contributi in natura	-	-
Totale contributi in conto capitale (B)	-	-
C) FONDI PER RISCHI ED ONERI		
1) per trattamento di quiescenza e obblighi simili	-	-





Phone +39(0)966.588640
 Fax +39(0)966.588617
 autorisportuale@pec.portodigioiatauro.it



Contrada Lamia
 89013 Gioia Tauro (RC)
 Italy

2) per imposte	-	-
3) per altri rischi ed oneri futuri	10.800.224,35	10.000.000,00
4) per ripristino investimenti	-	-
5) per residui perenti	-	-
Totale Fondi rischi ed oneri futuri (C)	10.800.224,35	10.000.000,00
D) TRATTAMENTO DI FINE RAPPORTO DI LAVORO SUBORDINATO	1.294.038,14	1.195.797,90
E) RESIDUI PASSIVI, con separata indicazione, per ciascuna voce degli importi esigibili oltre l'esercizio successivo		
1) obbligazioni	-	-
2) verso banche	-	-
3) verso altri finanziatori	-	-
4) acconti	-	-
5) debiti verso fornitori	831.185,36	732.060,38
6) rappresentati da titoli di credito	-	-
7) verso imprese controllate, collegate e controllanti	-	-
8) debiti tributari	47.360,06	49.621,39
9) debiti verso istituti di previdenza e sicurezza sociale	51.296,50	49.840,84
10) debiti verso iscritti, soci e terzi per prestazioni dovute	640.811,78	504.881,85
11) debiti verso lo Stato ed altri soggetti pubblici	91.772.061,86	79.061.342,73
12) debiti diversi	16.994.308,31	8.216.357,30
Totale	110.337.023,87	88.614.104,49
Totale Debiti (E)	110.337.023,87	88.614.104,49
F) RATEI E RISCONTI		
1) Ratei passivi	-	-
2) Risconti passivi	4.384.233,62	4.792.351,76
3) Aggio su prestiti	-	-
4) Riserve tecniche	-	-
Totale ratei e risconti (F)	4.384.233,62	4.792.351,76
Totale passivo e netto	243.002.624,69	215.459.436,03
G) CONTI D'ORDINE		
1 Sistema dei rischi	-	-
2 Sistema degli impegni	-	-
3 Beni di terzi presso l'Ente (Stato)	5.033.700,00	5.033.700,00
4 Beni di terzi presso l'Ente (Altri)	705,00	801,14
5 Beni dell'Ente presso terzi	1.825,46	2.080,85
Totale conti d'ordine (G)	5.036.230,46	5.036.581,99

Autorità Portuale di Gioia Tauro - Ente di diritto pubblico Legge 84/94 - Codice Fiscale 9100020804





Phone +39(0)966.588640
Fax +39(0)966.588617
autoritaportuale@pec.portodigioiatauro.it



Contrada Lamia
89013 Gioia Tauro (RC)
Italy

A) PATRIMONIO NETTO

Il patrimonio netto è difforme da quello previsto dal codice civile. Infatti, la natura dell'Ente giustifica le variazioni apportate allo schema di riferimento. La posta rappresenta l'insieme di risorse a disposizione dell'Autorità Portuale a titolo di capitale.

Il Fondo di dotazione è l'insieme dei mezzi finanziari o patrimoniali destinati al finanziamento della gestione dell'Autorità Portuale. Esso è costituito dalla differenza tra le attività e le passività evidenziate in sede di apertura dello stato patrimoniale iniziale. In questa voce è esposta la quota degli utili portati a nuovo conseguiti dall'Ente a partire dall'anno 1998, primo anno di stesura del bilancio di esercizio.

Il risultato economico positivo dell'esercizio è di € 5.329.922,83 dato dalla differenza tra costi e ricavi.

C) FONDI PER RISCHI E ONERI

L'accantonamento al fondo trova giustificazione nel principio della prudenza e della competenza. Il fondo costituito è principalmente destinato a coprire spese derivanti da un esito sfavorevole del contenzioso instaurato con soggetti terzi come da relazione dell'Ufficio Legale di questo Ente.

D) TRATTAMENTO DI FINE RAPPORTO DI LAVORO SUBORDINATO

Questa voce accoglie gli accantonamenti relativi alla maturazione del debito dell'Ente, nei confronti dei dipendenti, assunto con tipologia contrattuale che prevede la corresponsione del T.F.R., che verrà estinto al momento in cui cesserà il rapporto di lavoro. Il trattamento di fine rapporto di lavoro subordinato è iscritto nel rispetto di quanto previsto dalle leggi e dei Contratti Collettivi Nazionali di Categoria. Il fondo trattamento di fine rapporto accantonato al 31 dicembre 2019 è pari ad € 1.294.038,14.

E) RESIDUI PASSIVI

I residui passivi esposti nello stato Patrimoniale riguardano sia quelli dell'esercizio che quelli degli esercizi precedenti. Gli stessi riportati in un apposito schema saranno oggetto di approvazione da parte del Comitato Portuale nel rispetto di quanto previsto dall'Art. 43 del regolamento di amministrazione dell'Ente.





Phone +39(0)966.588640
 Fax +39(0)966.588617
 autoritaportuale@pec.portodigioiatauro.it



Contrada Lamia
 89013 Gioia Tauro (RC)
 Italy

I residui passivi pari a € **110.337.023,87** si riferiscono ad € **81.962.229,02** agli esercizi precedenti ed € **28.374.794,85** all'esercizio in corso.

Debiti verso fornitori

Sono debiti per forniture e prestazioni non ancora pagate. La consistenza debitoria di fine esercizio è stata iscritta al valore nominale. Questa voce comprende anche i debiti per fatture da ricevere relative all'acquisto di beni e servizi da terzi. I debiti esposti si presumono interamente pagabili entro l'esercizio 2020. Essi si riferiscono:

DESCRIZIONE	RESIDUI DELL'ESERCIZIO	RIAC.TO RESIDUI ANNI PREC.	TOTALE RESIDUI AL 31.12.2019
Prestazioni di terzi per manut. proprie	2.403,48	-	2.403,48
Spese connesse con l'utilizzo dei mezzi di trasporto terrestri e nautici	1.032,82	-	1.032,82
Locazioni passive	8.568,20	282,40	8.850,60
Spese per vigilanza	-	-	-
Spese per pulizia uffici ed altri ambiti portuali	9.790,16	1.645,40	11.435,56
Materiale di economato	8.972,79	369,86	9.342,65
Spese postali, telefoniche ed utenze varie	40.924,53	3.366,82	44.291,35
Spese per servizi informatici e telematici	82.479,76	1.858,68	84.338,44
Spese per consulenze ed altre analoghe prestazioni professionali	-	-	-
Spese legali, giudiziarie e varie	71.536,09	68.692,62	140.228,71
Premi di assicurazione	39.710,00	2.369,50	42.079,50
Spese di pubblicità	-	-	-
Spese di rappresentanza	1.190,00	600,00	1.790,00
Spese diverse	4.636,71	705,00	5.341,71
Spese di man.ord.immob.utilizzati	9.984,97	-	9.984,97
Prestazioni di terzi per la gestione dei servizi portuali	442.033,23	28.032,34	470.065,57
TOTALE GENERALE	723.262,74	107.922,62	831.185,36





Phone +39(0)966.588640
Fax: +39(0)966.588617
autoritaaportuale@pec.portodigioiatauro.it



Contrada Lamia
89013 Gioia Tauro (RC)
Italy

Debiti tributari

In questa voce sono indicati i debiti tributari certi verso l'erario. Essi si riferiscono a trattenute erariali effettuate sugli emolumenti del personale e sui compensi dei professionisti e IRAP in attesa di essere pagate. I debiti esposti, pari ad € **47.360,06**, si presumono interamente pagabili entro l'esercizio 2020.

Debiti verso istituti di previdenza e sicurezza sociale

In questa voce sono indicati i debiti verso gli enti previdenziali. Essi si riferiscono a trattenute e oneri previdenziali effettuate sugli emolumenti del personale in attesa di essere pagate. I debiti esposti pari ad € **51.296,50** si presumono interamente pagabili entro l'esercizio 2020.

Debiti verso iscritti, soci e terzi per prestazioni dovute

Le partite debitorie della categoria, pari a euro **640.811,78**, riguardano i compensi liquidati al personale e agli organi dell'Ente nelle prime mensilità del 2020 e di competenza 2019. Nel dettaglio esse riguardano:

- per euro **299.496,12** compensi, rimborsi e indennità agli organi dell'Ente, in detta somma sono compresi degli emolumenti arretrati da riconoscere all'ex presidente dell'Ente, in funzione di alcuni adeguamenti retributivi scaturiti da rinnovi contrattuali;
- per euro **378.371,98** oneri per il personale in attività di servizio di cui euro **31.256,90** per emolumenti da riconoscere al Segretario Generale.

I debiti esposti si ritiene possano essere pagati nell'esercizio successivo.

Debiti verso lo Stato ed altri soggetti pubblici

I debiti verso lo Stato ed altri soggetti pubblici pari ad euro **91.772.061,86** riguardano:

- per euro **1.425.886,25** le somme di finanziamento, riconosciute a questo Ente con DM 02/05/2001, e da impiegare per la realizzazione di opere portuali;
- per euro **2.957.912,17** le somme riconosciute con D.M. 03.06.04.





Phone +39(0)966.588640
Fax: +39(0)966.588617
autoritaportuale@pec.portodigioiatauro.it



Contrada Lamia
89013 Gioia Tauro (RC)
Italy

- per euro **10.604.635,17** le somme riconosciute con delibera CIPE n. 89 del 13.11.2003 e destinate all'ammodernamento dell'HUB interportuale di Gioia Tauro;
- per euro **14.370.056,43** le somme del finanziamento, riconosciute a questo Ente con DM n. 118/T del 02.09.2008, e da impiegare per la realizzazione di opere portuali
- per euro **9.812.274,18** le somme di finanziamento, riconosciute a questo Ente con DM n. 28T del 29/01/2008, e da impiegare per la realizzazione di opere portuali;
- per euro **1.040.295,93** acquisto scanner mobile;
- per euro **18.554.160,84** le somme relative finanziamento dello stato per esecuzione di opere infrastrutturali a seguito della sottoscrizione dell' ACCORDO DI PROGRAMMA QUADRO POLO LOGISTICO INTERMODALE DI GIOIA TAURO avvenuta il 28/09/2010, che prevede interventi che mirano al raggiungimento di uno sviluppo strategico per l'area ampia di Gioia Tauro al fine di preservare la Leadership nel Transhipment;
- per euro **14.039.201,87** somme relative al fondo perequativo art. 1 comma 983 legge 27/12/2006 n.296;
- per euro **798.307,59** somme relative al fondo ex art. 18 bis della Legge n. 84/94 "Fondo per il finanziamento degli interventi di adeguamento dei porti".
- euro **434.331,43** quale cofinanziamento della Dogana per la realizzazione della platea fondativa per installazione apparecchiatura scanner, come da protocollo d'intesa sottoscritto il 17/07/18;
- euro **16.500.000,00** quale finanziamento della Regione Calabria per i Lavori di completamento della banchina di ponente lato Nord;
- euro **1.235.000,00** quale trasferimento da parte dello Stato per la progettazione;

I debiti esposti nella presente categoria saranno pagati negli esercizi futuri in quanto l'estinzione degli stessi è strettamente legata agli stati di avanzamento dei lavori per i quali i finanziamenti, a cui fanno riferimento, sono stati originariamente concessi.

Debiti diversi

Questa voce a carattere residuale è utilizzata per l'esposizione di tutti i debiti che non hanno trovato collocazione nelle voci precedenti.



Phone +39(0)966.588640
Fax +39(0)966.588617
autoritaportuale@pec.portodigioiatauro.it



Contrada Lamia
89013 Gioia Tauro (RC)
Italy

I debiti esposti per euro **16.994.308,31** riguardano:

- per euro **595.648,02** prestazioni di terzi per manutenzioni ordinarie delle parti comuni con fondi propri. Tali debiti si valutano pagabili in più esercizi.
- per euro **914.202,87** prestazioni di terzi per studi ed opere di pianificazione. Tali debiti si valutano pagabili in più esercizi;
- per euro **28.258,97** residui di somme impegnate per spese di promozione. Tali debiti si valutano pagabili nel prossimo esercizio;
- per euro **21.646,92** quali spese connesse all'attività di security portuale;
- per euro **109.666,65** residui di contributi aventi attinenza lo sviluppo dell'attività portuale. Tali debiti si valutano pagabili nel prossimo esercizio;
- per euro **94.870,43** residui per liti, arbitrati e risarcimenti accessori. Tali debiti si valutano pagabili nel prossimo esercizio;
- per euro **294.702,03** residui di somme da utilizzare per il rimborso delle tasse di ancoraggio con il contributo della Regione Calabria. Tali debiti si valutano pagabili nel prossimo esercizio;
- per euro **7.758.554,74** residui di somme da utilizzare per il rimborso delle tasse di ancoraggio;
- per euro **564,86** residui di spese per realizzo entrate. Tali debiti si valutano pagabili nel prossimo esercizio;
- per euro **200.288,00** residui di spese riconducibili a prestazioni di terzi per manutenzioni straordinarie delle parti comuni;
- per euro **8.808,60** residui relativi all'acquisizione di attrezzature, macchinari ed altri beni mobili;
- per euro **356.835,08** somme comprese nella categoria delle partite di giro da utilizzare in parte come corrispettivo di entrate, legate sempre a partite di giro già riscosse, da destinare alla realizzazione di specifiche spese.
- per euro **6.500.000,00** *lavori di completamento delle banchine di riva del porto in località Taureana di Palmi, rifiorimento mantellata e ricostruzione muro paraonde molo foraneo del porto vecchio - Porto di Crotona, lavori di adeguamento strutturale per l'incremento della portanza della pavimentazione di banchina nei tratti A e B;*





Phone +39(0)966.588640
Fax +39(0)966.588617
autoritaportuale@pec.portodigioiatauro.it



Contrada Lama
89013 Gioia Tauro (RC)
Italy

- per euro 94.988,06 per servizio di "Caratterizzazione dei sedimi e delle acque bianche" nelle aree interessate alla realizzazione dei "Lavori di completamento della Banchina Ponente lato Nord" e servizio di progettazione definitiva-esecutiva e di coordinamento in fase di realizzazione per la redazione del progetto di "Rifiorimento martellata e ricostruzione muro paraonde molo foraneo del porto vecchio - Porto di Crotone".

F) RATEI E RISCONTI

Risconti passivi

In questa voce sono stati iscritti i ricavi che, pur essendo di competenza di altri esercizi, hanno avuto la loro manifestazione numeraria nel corso dell'esercizio, e si riferiscono al valore dei beni residui da ammortizzare che compongono il complesso immobiliare ex Isotta Fraschini. Per come già ribadito in merito all'illustrazione delle immobilizzazioni materiali, nel caso specifico, si è dato attuazione a quanto previsto dal MIT, con nota prot. n. DEM1/1852 del 2002, considerando i contributi riconosciuti per l'acquisto del complesso immobiliare ex Isotta-Fraschini, come dei contributi erogati in conto impianti imputabili, per la parte corrispondente alla quota di ammortamento dell'esercizio nei ricavi del conto economico, e rinviati per competenza agli esercizi successivi attraverso l'iscrizione nello stato patrimoniale di risconti passivi per il valore residuo dei beni ancora da ammortizzare.

G) Conti d'ordine

Per come già illustrato nelle attività, i conti d'ordine mettono in rilievo quei rapporti tra l'Autorità Portuale e soggetti terzi. Essi infatti costituiscono delle annotazioni a corredo della situazione patrimoniale che, pur non influenzando sul patrimonio e sul risultato economico, possono produrre effetti economici e/o patrimoniali successivamente. Riguardano, in particolare, i depositi cauzionali ed i beni di terzi.





Phone +39(0)966.588640
 Fax +39(0)966.588617
 autoritaportuale@pec.portodigiointauro.it



Contrada Lamia
 89013 Gioia Tauro (RC)
 Italy

CONTO ECONOMICO

Autorità Portuale di GIOIA TAURO	2019		2018	
	Parziali	Totali	Parziali	Totali
A) VALORE DELLA PRODUZIONE				
1) Proventi e corrispettivi per la produzione delle prestazioni e/o servizi*		15.713.077,47		15.368.974,62
2) Variazione delle rimanenze dei prodotti in corso di lavorazione, semilavorati e finiti		-		-
3) Variazione dei lavori in corso su ordinazione		-		-
4) Incrementi di immobilizzazioni per lavori interni		-		-
5) Altri ricavi e proventi, con separata indicazione dei contributi di competenza dell'esercizio		408.118,14		408.118,14
Totale valore della produzione (A)		16.121.195,61		15.777.092,76
B) COSTI DELLA PRODUZIONE				
6) per materie prime, sussidiarie, consumo e merci**		-		-
7) per servizi**		538.536,13		496.738,43
8) per godimento beni di terzi**		-		-
9) per il personale**		2.350.221,43		2.295.432,28
a) salari e stipendi	1.693.793,33		1.673.614,51	
b) oneri sociali	407.104,33		395.960,10	
c) trattamento di fine rapporto	131.511,69		132.385,08	
d) trattamento di quiescenza e simili	-		-	
e) altri costi	117.812,08		93.472,59	
9-bis) Spese per organi Istituzionali		319.357,42		303.916,67
10) Ammortamenti e svalutazioni		436.589,59		439.683,29
a) Ammortamento delle immobilizzazioni immateriali	4.088,46		4.238,46	
b) Ammortamento delle immobilizzazioni materiali	432.501,13		435.444,83	
c) Altre svalutazioni delle immobilizzazioni	-		-	
d) Svalutazione dei crediti compresi nell'attivo circolante e delle disponibilità liquide	-		-	
11) Variazioni delle rimanenze di materie prime, sussidiarie, di consumo e merci		-		-
12) Accantonamenti per rischi		800.224,35		10.000.000,00
13) Accantonamenti ai fondi per oneri		-		-
14) Oneri diversi di gestione		5.710.718,98		5.332.499,62
Totale Costi (B)		10.155.647,90		18.868.270,29
DIFFERENZA TRA VALORE E COSTI DELLA PRODUZIONE (A - B)		- 5.965.547,71		- 3.091.177,53
C) PROVENTI E ONERI FINANZIARI				
15) Proventi da partecipazioni		-		-
16) Altri proventi finanziari		14,00		3,18
a) di crediti iscritti nelle immobilizzazioni		-		-





Phone +39(0)966.588640
 Fax +39(0)966.588617
 autoritaportuale@pec.portodigioiatauro.it



Contrada Lamia
 89013 Gioia Tauro (RC)
 Italy

b) di titoli iscritti nelle immobilizzazioni che non costituiscono partecipazioni;	-		-	
c) di titoli iscritti nell'attivo circolante che non costituiscono partecipazioni;	-		-	
d) proventi diversi dai precedenti	14,00		3,18	
17) Interessi e altri oneri finanziari		11,00		0
17-bis) Utili e perdite su cambi		-		-
Totale proventi ed oneri finanziari (15+16-17+/- 17 bis)		3,00		3,18
D) RETTIFICHE DI VALORE DI ATTIVITA' FINANZIARIE				
18) Rivalutazioni:				
a) di partecipazioni	-		-	
b) di immobilizzazioni finanziarie	-		-	
c) di titoli iscritti nell'attivo circolante	-		-	
19) Svalutazioni:		500,00		-
a) di partecipazioni	500,00		-	
b) di immobilizzazioni finanziarie	-		-	
c) di titoli iscritti nell'attivo circolante	-		-	
Totale rettifiche di valore		- 500,00		-
E) PROVENTI E ONERI STRAORDINARI				
20) Proventi, con separata indicazione delle plusvalenze da alienazioni i cui ricavi non sono iscrिवibili al n.5)		-		-
21) Oneri straordinari, con separata indicazione delle minusvalenze da alienazioni i cui effetti contabili non sono iscrिवibili al n.14)		-		-
22) Sopravvenienze attive ed insussistenze del passivo derivanti dalla gestione dei residui		325.984,83		34.011.133,51
23) sopravvenienze passive ed insussistenze dell'attivo derivanti dalla gestione dei residui		800.526,12		2.789,70
Totale delle partite straordinarie		- 474.631,29		34.008.343,81
Risultato prima delle imposte (A-B±C±D±E)		5.490.419,42		30.917.169,46
Imposte dell'esercizio (IRAP)		160.496,59		165.656,38
Avanzo/Disavanzo/Pareggio Economico		5.329.922,83		30.751.513,08

Autonomia Provinciale di Gioia Tauro - Ente di diritto pubblico - Legge 84/04 - Codice Fiscale 91000200804





Phone +39(0)966.588640
Fax +39(0)966.588617
autoritaportuale@pec.portodigioiatauro.it



Contrada Lamia
89013 Gioia Tauro (RC)
Italy

A) Valore della Produzione

Proventi e corrispettivi per la produzione delle prestazioni e/o servizi

La classe rappresenta il valore delle prestazioni di servizi alla cui produzione è diretta l'attività dell'Ente.

Secondo quanto previsto dall' art. 13 della legge n. 84 del 28 gennaio 1994 le entrate delle Autorità Portuali sono costituite:

- a. dai canoni di concessione delle aree demaniali e delle banchine comprese nell'ambito portuale, di cui all'art. 18 e delle aree demaniali comprese nelle circoscrizioni territoriali di cui all'art. 6, comma 7 nonché dai proventi di autorizzazioni per operazioni portuali di cui all'art. 16;
- b. dagli eventuali proventi derivanti dalle cessioni di impianti di cui all'art. 18, comma 1, lettere a) e b);
- c. salvo quanto previsto dall'art. 28, comma 6, dal gettito delle tasse sulle merci sbarcate ed imbarcate di cui al capo terzo del Titolo II della legge 9 febbraio 1963, n. 82, e all'art. 1 della legge 5 maggio 1976, n. 355, e successive modificazioni ed integrazioni;
- d. dai contributi delle Regioni, degli Enti locali e di altri Enti ed organismi pubblici;
- e. dalle tasse d'ancoraggio per come stabilito dall'art. 1 comma 982 della legge 27/12/2006 n. 296 (Finanziaria 2007);
- f. da entrate diverse.

Altri ricavi e proventi, con separata indicazione dei contributi di competenza dell'esercizio

In tale classe è stato riportato il valore dell'ammortamento dei beni del complesso immobiliare ex Isotta Fraschini. I contributi riconosciuti per l'acquisto del complesso immobiliare ex Isotta-Fraschini, sono stati considerati come contributi in conto impianti imputabili, per la parte corrispondente alla quota di ammortamento dell'esercizio nei ricavi del conto economico, e rinviati per competenza agli esercizi successivi attraverso l'iscrizione nello stato patrimoniale di risconti passivi per il valore residuo dei beni ancora da ammortizzare.





Phone +39(0)966.588640
 Fax +39(0)966.588617
 autoritaportuale@pec.portodigioiatauro.it



Contrada Lamia
 89013 Gioia Tauro (RC)
 Italy

Pertanto, la quota di pertinenza dei contributi in conto capitale, già riconosciuti per l'acquisto del suddetto complesso immobiliare, è stata inserita tra i proventi del valore della produzione in ottemperanza a quanto disposto dal comma 6 dell'art. 38 del regolamento di amministrazione contabilità dell'Ente.

Nel complesso, la categoria "Valore della Produzione" del Conto economico ha registrato nel corso dell'esercizio i seguenti movimenti:

DESCRIZIONE	ANNO CORRENTE	ANNO PRECEDENTE	VARIAZIONI
1) Proventi e corrispettivi per la produzione delle prestazioni e/o	15.713.077,47	15.368.974,62	344.102,85
5) Altri ricavi e proventi, con separata indicazione dei contributi di competenza dell'esercizio	408.118,14	408.118,14	-
TOTALE GENERALE	16.121.195,61	15.777.092,76	344.102,85

B) Costi della Produzione

In questa voce sono iscritti i costi sostenuti dall'Ente nell'espletamento della propria attività Istituzionale essa è composta dalle seguenti categorie:

Costi per servizi

Comprendono gli oneri sostenuti durante l'esercizio per l'acquisto di beni di consumo e di servizi necessari al funzionamento degli uffici della segreteria tecnico operativa dell'Ente. Durante l'esercizio si sono registrati i seguenti movimenti:

DESCRIZIONE	ANNO CORRENTE	ANNO PRECEDENTE	VARIAZIONI
per servizi	538.536,13	496.738,43	41.797,70
TOTALE GENERALE	538.536,13	496.738,43	41.797,70

Le differenze esposte nel confronto con i dati dell'anno precedente sono imputabili principalmente all'aumento dei costi per i servizi informatici e telematici.





Pbone +39(0)966.588640
 Fax +39(0)966.588617
 autoritaportuale@pec.portodisgioiatauro.it



Contrada Lamia
 89013 Gioia Tauro (RC)
 Italy

Costi per il personale

Le voci sottostanti comprendono i costi del personale distinti per ruolo, secondo la classificazione del contratto collettivo dei lavoratori dei porti, comprensivi di tutti gli oneri per competenze fisse, accessorie, indennità, incentivazioni ed oneri sociali, per prestazioni rese nell'esercizio.

DESCRIZIONE	ANNO CORRENTE	ANNO PRECEDENTE	VARIAZIONI
a) salari e stipendi	1.693.793,33	1.673.614,51	20.178,82
b) oneri sociali	407.104,33	395.960,10	11.144,23
c) trattamento di fine rapporto	131.511,69	132.385,08	- 873,39
d) trattamento di quiescenza e simili	-	-	-
e) altri costi	117.812,08	93.472,59	24.339,49
TOTALE GENERALE	2.350.221,43	2.295.432,28	54.789,15

Spese per organi istituzionali

Tale voce riporta i costi sostenuti per gli organi dell'Ente. Ai dell'art.7 comma 1, della legge n. 84/94 sono organi dell'Ente:

- il Presidente-Commissario Straordinario;
- il Comitato Portuale;
- il Segretariato Generale;
- il Collegio dei Revisori dei Conti.

Di seguito si evidenziano le spese registrate durante l'esercizio accostate a quelle dell'esercizio precedente:

DESCRIZIONE	ANNO CORRENTE	ANNO PRECEDENTE	VARIAZIONI
Spese per organi Istituzionali	319.357,42	303.916,67	15.440,75
TOTALE GENERALE	319.357,42	303.916,67	15.440,75

Ammortamenti e svalutazioni

In questa voce sono esposti gli ammortamenti delle immobilizzazioni immateriali e materiali. L'ammortamento è stato effettuato con il metodo a quote costanti in quanto più coerente





Phone +39(0)966.588640
Fax +39(0)966.588617
autoritaportuale@pec.portodigioiatauro.it



Contrada Lamia
89013 Gioia Tauro (RC)
Italy

con l'effettiva utilità del bene e facilita il processo d'interpretazione dei bilanci, agevolandone i confronti per come previsto dal principio contabile n. 16 Oic.

I beni valore unitario inferiore a € 516,46 sono stati ammortizzati in unica soluzione.

Gli ammortamenti sono stati effettuati solo per i beni che, al 31 dicembre 2019, sono già entrati nella sfera di possesso dell'Ente.

Tra gli ammortamenti dei beni materiali sono stati inseriti le quote relative ai beni del complesso immobiliare ex Isotta Fraschini acquisito dall'Autorità Portuale già nell'esercizio 2002, tali beni sono registrati nell'inventario dei beni immobili nelle rispettive categorie di appartenenza ed il relativo costo viene annualmente ammortizzato per le quote di competenza dell'esercizio.

Accantonamenti per rischi

Tali accantonamenti rappresentano costi di natura determinata ed esistenza probabile, i cui valori sono stimati e trovano giustificazione nel principio della prudenza. L'accantonamento di € 800.224,35 confluisce nel relativo fondo e riguarda un contenzioso in essere in materia di determinazione di canone demaniale marittimo.

Oneri diversi di gestione

I valori riportati in questa categoria si riferiscono ad altri oneri maturati nel periodo, strettamente connessi con lo svolgimento dell'attività dell'Ente, e non compresi nelle voci precedenti. Essi si riferiscono tra l'altro a costi relativi alla pianificazione, progettazione e manutenzione di opere portuali.

C) Proventi ed oneri finanziari

I valori esposti in questa categoria per un totale di € 3,00 riguardano sia gli interessi attivi maturati sul conto corrente bancario presso la sezione di tesoreria provinciale dello Stato.

E) Proventi ed oneri straordinari

I valori esposti in questa categoria riguardano per euro 325.894,83 sopravvenienze attive derivanti dalla variazione dei residui passivi e per euro 800.526,12 sopravvenienze passive derivanti dalla variazione dei residui attivi.





Phone +39(0)966.588640
 Fax +39(0)966.588617
 autoritaportuale@pec.portodigiotauro.it



Contrada Lamia
 89013 Gioia Tauro (RC)
 Italy

In sintesi la differenza tra ricavi e costi fa registrare un avanzo economico di esercizio prima delle imposte pari a euro 5.490.419,42. Il decremento rispetto all'avanzo economico dell'esercizio precedente è riconducibile principalmente alla gestione dei residui.

Imposte dell'esercizio

Le imposte dell'esercizio si riferiscono all'IRAP anno 2019 per € 160.496,59.

L'avanzo economico dopo le imposte è pari ad € 5.329.922,83.

ALTRE NOTIZIE INTEGRATIVE

Risultanze finanziarie complessive

Nel corso dell'esercizio finanziario 2019 sono stati riscossi € 31.333.654,69 di cui € 19.423.878,90 in conto competenza ed € 11.909.775,79 in conto residui. Sul versante della spesa sono state pagate € 13.126.470,34 di cui € 6.800.489,70 in conto competenza ed € 6.325.980,64 in conto residui.

La consistenza di cassa al 31/12/2019 sul conto di tesoreria intestato all'Autorità Portuale di Gioia Tauro è di euro **141.162.091,03**.

Esposizione della situazione amministrativa 2019

Consistenza della cassa all'inizio dell'esercizio		€ 122.954.906,68
Riscossioni	in c/competenza	€ 19.423.878,90
	in c/residui	€ 11.909.775,79
Pagamenti	in c/competenza	€ 6.800.489,70
	in c/residui	€ 6.325.980,64
Consistenza della cassa alla fine dell'esercizio		€ 141.162.091,03
Residui attivi	degli esercizi precedenti	€ 70.695.406,45
	dell'esercizio	€ 19.116.428,71
Residui passivi	degli esercizi precedenti	€ 81.962.229,02
	dell'esercizio	€ 8.374.794,85
Avanzo d'amministrazione alla fine dell'esercizio		€ 120.636.902,32
Disavanzo		





Phone +39(0)966.588640
 Fax +39(0)966.588617
 autoritaportuale@pec.portodigioiatauro.it



Contrada Lamia
 89013 Gioia Tauro (R.C.)
 Italy

Struttura dell'avanzo di amministrazione :	
Parte vincolata	
Trattamento di fine rapporto	€ 1.294.010,63
Fondi per rischi ed oneri	€ 10.800.224,35
Realizzazione opere infrastrutturali	€ 79.064.111,00
Totale parte vincolata	€ 91.158.345,98
Parte disponibile	€ 29.478.556,34
Totale Risultato di amministrazione	€ 120.636.902,32

Da quanto riportato nel suddetto schema si evince che la consistenza dell'avanzo di amministrazione alla fine dell'esercizio è pari a euro 120.636.902,32 e subisce, a seguito degli eventi che si sono registrati nell'andamento della gestione finanziaria, un incremento pari a euro 3.365.023,02 derivante dalla gestione corrente e un decremento di € 474.631,29 derivante dal riaccertamento dei residui.

L'avanzo d'amministrazione di € 120.636.902,32 risulta vincolato per € 91.158.345,98 di cui € 1.294.010,63 al fondo per il trattamento di fine rapporto di lavoro dipendente che è iscritto nelle passività dello Stato Patrimoniale, € 10.800.224,35 al fondo per rischi ed oneri per contenziosi in essere ed € 79.064.111,00 quali somme destinate alla realizzazione di opere infrastrutturali.

La consistenza del personale al 31.12.2019 è risultata essere la seguente:

Livello	Posti Coperti
VII	0
VI	0
V	2
IV	1
III	3
II	6
I	5
QB	0
QA	5
D2	3
D1	0
TOTALE	25





Phone +39(0)966.588640
Fax +39(0)966.588617
autoritaportuale@pec.portodigiotauro.it



Contrada Lamia
89013 Gioia Tauro (RC)
Italy

La consistenza complessiva della pianta organica è pari a 36 unità delle quali solo 25 coperte alla fine dell'esercizio.

Indicatori di tempestività dei pagamenti

Le pubbliche amministrazioni, per come previsto dall'art. 33, comma 1, del decreto legislativo 14/03/2013, n. 33, così come modificato dall'art. 8, comma 1, lettera c, del decreto legge 24/04/2014, n. 66, convertito dalla legge 23/06/2014, n.89, pubblicano un indicatore dei propri tempi medi di pagamento relativi agli acquisti di beni, servizi e forniture, denominato "indicatore annuale di tempestività dei pagamenti" che, ai sensi dell'art. 41 della Legge 89 2014, va allegato alle relazioni dei bilanci consuntivi.

Per l'anno 2019 i pagamenti sono stati effettuati con una media di 12,33 giorni prima della scadenza delle fatture.

Contenziosi

Infine per quanto riguarda i principali contenziosi in essere alla data di chiusura dell'esercizio, si ritiene opportuno evidenziare quelli più rilevanti e degni di nota che risultano pendenti come da relazione del Responsabile dell'Ufficio Legale e Contenzioso di questa Autorità Portuale:

- Il giudizio per il riconoscimento in proprietà di aree ritenute demaniali marittime introdotto dal consorzio ASI di Reggio Calabria nell'aprile del 2003 (RG 1404/03) – oggi CORAP presso il Tribunale Civile di Reggio Calabria è stato definito con sentenza n. 727 del 2012 con la quale il suddetto Tribunale ha rigettato le domande proposte dal citato Consorzio. La sentenza 727/2012 è stata appellata dal Consorzio Asireg - oggi CORAP, presso la Corte d'Appello di Reggio Calabria e gravata con procedimento n. r.g. 534/2012: la causa, prima trattenuta in decisione con deposito nei termini delle comparse conclusionali, è stata rimessa sul ruolo per disporre una CTU. CT 1613. In attesa di fissazione udienza.
- Contenzioso n. 2522/2006 (Tribunale di Reggio Calabria) incardinato dall'ASIREG oggi CORAP: con sentenza n. 1033/2015, la pretesa del Consorzio è stata rigettata. Allo stato è pendente appello incardinato dal Consorzio Asireg - oggi CORAP, iscritto presso la Corte d'Appello di Reggio Calabria al r.g. n. 440/2016. CT 4058-06. Udienza fissata per il 20.02.2021.





Phone +39(0)966.588640
Fax +39(0)966.588617
autoritaportuale@pec.portodigiotauro.it



Contrada Lamia
89013 Gioia Tauro (RC)
Italy

- Contenzioso incardinato presso il Tribunale Roma rg. 59329/15 ZEN YACHT c/Autorità Portuale/ Ministero Infrastrutture e Trasporti per un presunto danno lamentato quale ipotizzata conseguenza derivante dall'azione amministrativa. Il Tribunale di Roma ha accolto l'eccezione preliminare sollevata da questa Autorità Portuale in ordine all'incompetenza territoriale del foro adito: la controparte ha riassunto il giudizio dinnanzi al Tribunale Civile di Reggio Calabria – con contenzioso iscritto al n. R.G.: 2876/2016. All'ultima udienza, tenuta in data 17/01/2019 il Giudice ha mantenuto riserva in merito alla valutazione circa l'ammissione dei mezzi di prova richiesti dalle parti.
- Contenzioso TREVI contro Autorità Portuale - Tribunale di Palmi - RG. 597/2010 incardinato dall'impresa esecutrice per ottenere somme vantate come conseguenza di riserve formulate dalla società. CT 2060-10. Riserva all'udienza dell'8.3.2019. La riserva non risulta sciolta.
- Contenzioso n. rg. 461/2015 - pendente presso la Corte d'Appello di Reggio Calabria incardinato dall'ex presidente pro tempore avverso la sentenza favorevole per l'Ente recante n. 524/2015 del Tribunale di Palmi, provvedimento che conferma l'obbligo alla restituzione di somme da parte dell'odierno appellante. La prossima udienza, fissata per febbraio 2021, prevede la precisazione delle conclusioni con fissazione dei termini per la redazione della comparsa conclusionale.
- Tribunale Civile di Castrovillari ex Rossano - Contenzioso n. 1315/2011 - avente ad oggetto richiesta di risarcimento del danno da morte per un sinistro occorso nel porto di Corigliano Calabro. Appello avverso la sentenza n. 97/2020 emessa dal tribunale di Castrovillari Ex-Rossano che ha condannato l'Autorità Portuale al pagamento della somma di € 400.000,00 oltre le spese legali.
- Corte d'Appello di Reggio Calabria, n. RG. 521/2016 contenzioso in materia di determinazione canone demaniale marittimo, incardinato dalla società BLG avverso la sentenza del Tribunale di Palmi n 228/2016, che contestualmente - in Consiglio di Stato - ha appellato con ricorso n. rg. 6834/2016 la sentenza n. 72/2016 del T.A.R. di Reggio Calabria con cui il Tribunale amministrativo ha parimenti declinato la propria giurisdizione. Il giudizio di Appello nanti la Corte d'Appello verrà celebrato all'udienza del 21.03.2019. Il giudizio di Appello presso il Consiglio di Stato risulta – allo stato – sospeso con Ordinanza n. 4543/2017 del 28.09.2017,

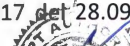



Phone +39(0)966.588640
Fax +39(0)966.588617
autoritaportuale@pec.portodigiotauro.it



Contrada Lamia
89013 Gioia Tauro (RC)
Italy

avendo il Supremo Consesso Amministrativo valutato l'opportunità di accogliere l'istanza di sospensione, alla luce del ricorso presentato da Blg Automobile Logistics Italia Srl alla Corte di cassazione per risolvere il conflitto negativo di giurisdizione prodottosi. CT 85-12. Pendente – Udiienza 06.2.2020. Udiienza rinviata in attesa di fissazione.

- Contenzioso corte di appello di Reggio Calabria - Autorita' Portuale C/ Zen Yacht srl per la riforma della sentenza n.° 673/2018 emessa dal tribunale civile di palmi in esito alla causa n.° r.g. 416/2011. Richiesta pagamento canone di concessione afferente il periodo dal 20.12.2009 al 19.12.2010 e dal 20.12.2010 al 19.12.2011 e periodo antecedente al 20.12.2006.
- Corte di Appello di Reggio Calabria- Autorita' Portuale C/ Zen Marine srl per la riforma della sentenza n.° 671/2018 emessa dal tribunale civile di Palmi in esito alla causa n.° r.g. 1842/2014. Richiesta pagamento canone di concessione demaniale periodo dal 01.08.2013 al 31.07.2014 e dal 01.08.2014 al 31.07.2015.
- Corte di Appello di Reggio Calabria - Autorita' Portuale C/ Zen Yacht srl per la riforma della sentenza n.° 672/2018 emessa dal tribunale civile di palmi in esito alla causa n.° r.g. 233/2014. Richiesta pagamento canone di concessione demaniale periodo dal 20.12.2013 al 19.12.2014.
- Corte d'Appello di Reggio Calabria - contenzioso Ex Presidente C/ Autorita' Portuale (giudice del lavoro) rg. 2017/2015. Il giudizio è stato incardinato dall'Ex Presidente per l'accertamento del diritto alla corresponsione del Trattamento di Fine Rapporto con contestuale domanda di condanna di questa Autorità al pagamento delle somme eventualmente dovute. L'Autorità Portuale è risultata vittoriosa nel primo grado di giudizio.
- Contenzioso Compagnia Lavoratori Portuali C/ Autorita' Portuale rg. 1715/2017. Giudizio promosso dalla Compagnia Lavoratori Portuali scarl di Crotone avverso l'ordinanza ingiunzione di pagamento notificata dall'Autorità ed avente ad oggetto la richiesta di corresponsione coattiva delle indennità sostitutive risarcitorie del canone. L'ultima udiienza si è tenuta in data 23.10.2019.
- Contenzioso Cold Global Service spa C/ Autorita' Portuale. Con atto di citazione in opposizione ex art. 3 del R.D. 639/1910 e art. 32 del D. Lgs. 150/2011, notificato all'Autorità Portuale in data 01.02.2019, la Cold Global Service spa ha adito il Tribunale Civile di Palmi al fine di ottenere la





Phone +39(0)966.588640
 Fax +39(0)966.588617
 autoritaportuale@pec.portodigioiatauro.it



Contrada Lamia
 89013 Gioia Tauro (RC)
 Italy

declaratoria di nullità delle ingiunzioni di pagamento del 17.12.2018 notificato il 02.01.2019 per canoni concessori non corrisposti e atto di ingiunzione del 17.12.2018 notificato il 02.01.2019 a titolo di debito residuo per canoni concessori non corrisposti. La causa è stata rinviata per lo scrutinio di eventuali richieste istruttorie.

- Contenzioso C.R.G.T. srl C/ Autorita' Portuale. Oggetto del contenzioso è la corresponsione della somma indicata dall'accordo sostitutivo di concessione demaniale ai sensi dell'art. 936 comma 2 c.c. in merito ad un capannone industriale acquisito tra le pertinenze demaniali marittime ai sensi dell'art. 29 del cod. della navigazione. La prima udienza per la costituzione delle parti si è tenuta in data 24.10.2019. Il Giudice si è riservato per decidere sull'eccezione preliminare sollevata dall'Avvocatura Distrettuale dello Stato in merito alla competenza.

Tabella rispetto limiti di spesa schema anno 2019

Verifica del rispetto dei limiti di spesa	
Spese per consulenze (art. 6, comma 7, decreto legge 31.05.2010, convertito dalla L. 30 luglio 2010, n.122)	
a) Spesa 2009	18.000,00
b) Limite di spesa 2019 (max 20%)	3.600,00
c) Spesa effettuata nel 2019	0,00
d) Somma versata al bilancio dello Stato entro il 31.10.2019 (a-b)	14.400,00
Spese per relazioni pubbliche, convegni, mostre, pubblicità, rappresentanza (1) (art. 6, comma 8, decreto-legge 31.5.2010, n.78, convertito dalla legge 30.7.2010, n.122)	
a) Spesa 2009	19.517,66
b) Limite di spesa 2019 (max 20%)	3.903,53
c) Spesa effettuata nel 2019 (1)	3.511,10
d) Somma versata al bilancio dello Stato entro il 31.10.2019 (a-b)	15.614,13
Spese per sponsorizzazioni (art. 6, comma 9, decreto-legge 31.5.2010, n.78, convertito dalla legge 30.7.2010,n.122)	
a) Spesa 2009	///////
b) Limite di spesa 2019	///////
c) Somma versata al bilancio dello Stato entro il 31.10.2019 (a-b)	///////
Spese per missioni nazionali e/o internazionali (2) (art. 6, comma 12, decreto-legge 31.5.2010, n.78, convertito dalla legge 30.7.2010,n.122)	
a) Spesa 2009	49.329,00
b) Limite di spesa 2019 (max 50%)	24.664,50
c) Spesa effettuata nel 2019 (2)	17.177,99





Phone +39(0)966.588640
Fax +39(0)966.588617
autoritaportuale@pec.portodigioiatauro.it



Contrada Lamia
89013 Gioia Tauro (RC)
Italy

d) Somma versata al bilancio dello Stato entro il 31.10.2019 (a-b)	24.664,50
--	-----------

(2) al netto delle spese sostenute per missioni strettamente connesse ad accordi internazionali o indispensabili per la partecipazione a riunioni presso enti ed organismi internazionali o comunitari

Spese per attività di formazione (art. 6, comma 13, decreto-legge 31.5.2010, n.78, convertito dalla legge 30.7.2010, n.122)	
a) Spesa 2009	2.710,00
b) Limite di spesa 2019 (max 50%)	1.355,00
c) Spesa effettuata nel 2019	0,00
d) Somma versata al bilancio dello Stato entro il 31.10.2019 (a-b)	1.355,00

La somma impegnata di € 892,00 si riferisce a corsi obbligatori in coerenza con quanto previsto dalla circolare n. 33/11 del MEF

Spese per autovetture e acquisto buoni taxi (art. 6, comma 14, decreto-legge 31.5.2010, n.78, convertito dalla legge 30.7.2010, n.122)	
a) Spesa 2009	18.042,30
b) Somma versata al bilancio dello Stato entro il 31.10.2019 (20% spesa 2009)	3.608,30
(art. 15, comma 1, decreto-legge 24.4.2014, n.66, convertito dalla legge 23.6.2014, n.89)	
c) Spesa 2011	12.390,21
d) Limite di spesa 2019 (max 30%)	3.717,09
e) Spesa effettuata nel 2019	1.630,00

Spese per consumi intermedi (art. 8, comma 3, decreto-legge 6.7.2012, n.95, convertito dalla legge 7.8.2012, n.135) (art. 50, comma 3, decreto-legge 24.4.2014, n.66, convertito dalla legge 23.6.2014, n.89)	
a) Spesa prevista nel 2012	877.623,00
b) Spesa sostenuta nel 2010	522.109,10
c) Somma versata al bilancio dello Stato entro il 30.06.2019 pari al 15% della spesa sostenuta nel 2010 (3)	78.316,37
d) Limite di spesa 2019 (a-c)	799.306,63
e) Spesa effettuata nel 2019	617.299,30

(3) Nel calcolo, oltre alle voci contenute nella categoria "uscite per l'acquisto di beni di consumo e servizi", debbono essere considerate le spese relative alle missioni sia del personale dipendente che degli organi di amministrazione e di controllo, le spese di formazione e quelle di promozione a qualsiasi titolo sostenute.

SPESE PER MANUTENZIONE DEGLI IMMOBILI UTILIZZATI (art. 2, co. 618-623 L. 244/2007, come modificato dall'art. 8, legge 30 luglio 2010, n.122)		
a) Numero degli immobili	g	b) Valore degli immobili
		4.063.317,44
c) limite di spesa (2%)		€ 81.286,35
d) Spesa effettuata nel 2019	Per manutenzione ordinaria	€ 13.795,05
	Per manutenzione straordinaria	€ 0,00
	In totale	€ 13.795,05
e) Spesa effettuata nel 2007	Per manutenzione ordinaria	€ 17.558,00
	Per manutenzione straordinaria	€ 113.700,00
	In totale	€ 131.258,00
Eventuale differenza versata al bilancio dello Stato entro il 30.6.2019 (e-c)		€ 50.258,00

Riepilogo dei versamenti all'Erario





Phone +39(0)966.588640
 Fax +39(0)966.588617
 autoritaportuale@pec.portodigioiatauro.it



Contrada Lamia
 89013 Gioia Tauro (RC)
 Italy

Somma versata al bilancio dello Stato ai sensi dell'art. 61, co. 17, Legge n. 133/2008, entro il <u>31/03/2019</u>	€ 6.403,00
Somma versata al bilancio dello Stato ai sensi dell'art. 2, co. 618-623, Legge n. 244/2007, come modificato dall'art. 8, legge 30 luglio 2010, n.122, entro il <u>30/06/2019</u>	€ 50.258,00
Somma versata al bilancio dello Stato ai sensi dell'art. 8, co. 3, Legge n. 135/2012, pari al 10% della spesa sostenuta nel 2010 per consumi Intermedi, entro il <u>30/06/2019</u>	€ 52.210,91
Somma versata al bilancio dello Stato ai sensi dell'art. 50, co. 3, legge n. 89/2014, pari al 5% della spesa sostenuta nel 2010 per consumi Intermedi, entro il <u>30/06/2019</u>	26.105,46
Somma versata al bilancio dello Stato ai sensi dell'art. 6, co. 21, Legge n. 122/2010, entro il <u>31/10/2019</u>	€ 59.641,93

Il presente bilancio rappresenta in modo veritiero la situazione patrimoniale e finanziaria nonché il risultato economico dell'esercizio 2019 e corrisponde alle risultanze dei documenti contabili tenuti dall'Ente ai sensi di legge.

Le variazioni apportate alle previsioni nel corso dell'esercizio

I STORNO AL BILANCIO DI PREVISIONE 2019

Il Comitato Portuale di questo Ente ha approvato in data 28 dicembre 2018, con delibera n. 121/18, il bilancio di previsione 2019.

Lo stesso bilancio che presentava entrate per euro 75.656.834,99 e spese per euro 79.956.834,99, con un disavanzo finanziario di competenza di euro 4.300.000,00 coperto mediante il parziale utilizzo dell'avanzo presunto al 31/12/2018 di € 78.379.062,94, con un presunto avanzo di amministrazione al 31/12/2019 pari a € 74.079.062,94, è stato approvato dal MIT con nota prot. n. M.INF.VPTM.REGISTRO UFFICIALE.U.0006483 del 05 marzo 2019.

Visto il decreto n. 156 del 05/05/2016 con il quale sono stati nominati rispettivamente il Commissario Straordinario e il Commissario Straordinario Aggiunto dell'Autorità Portuale di Gioia Tauro.





Phone +39(0)966.588640
 Fax +39(0)966.588617
 autoritaportuale@pec.portodigioiatauro.it



Contrada Lamia
 89013 Gioia Tauro (RC)
 Italy

Vista la nota M. INF. VPTM.U.0031093 del Ministero delle Infrastrutture e Trasporti nella quale viene chiarito che "il Commissario, operando sulla base del decreto di nomina, con poteri ed attribuzioni del Presidente, indicati dalla legge 28 gennaio 1994 n. 84 e successive modificazioni, nelle more della nomina del Presidente della costituenda Autorità di Sistema Portuale, può considerarsi, in applicazione dell'art. 22 comma 1 del D.Lgs 169/2016, prorogato nei termini previsti dal precedente decreto di nomina".

Vista la circolare n. 6 del 04/12/2014 con la quale si stabilisce che per la loro natura eccezionale, non riconducibile ad alcuna ipotesi di divieto contemplate dal decreto legge n. 95 del 2012, come modificato dall'art. 6 del decreto legge 24 giugno 2014, n. 90, devono ritenersi esclusi dal divieto di percepire compensi, gli incarichi dai Commissari Straordinari nominati per l'amministrazione temporanea di enti pubblici o per lo svolgimento di compiti specifici.

Considerato che occorre impinguare il capitolo inerente il compenso e rimborsi spese al Commissario Straordinario resosi insufficiente rispetto all'attività istituzionale svolta, e pertanto si rende necessario provvedere con urgenza ad effettuare i sotto elencati storni tra capitoli di bilancio appartenenti allo stesso Titolo in riferimento a quanto previsto dall'art. 14 comma 3 del regolamento di amministrazione e contabilità dell'Autorità Portuale di Gioia Tauro:

Titolo I (Spese Correnti) delle Spese, si apportano gli storni per come di seguito elencati:

1101011 "Compensi e rimborsi spese al commissario straordinario "	10.000,00
1101015 "Contributi INPS a carico Ente	- 10.000,00

Si evidenzia infine che, a seguito dello storno apportato, non essendo stata intaccata la consistenza del bilancio, l'avanzo di amministrazione previsto per la fine dell'esercizio finanziario 2019 rimane pari a euro 74.079.062,94.

II STORNO AL BILANCIO DI PREVISIONE 2019

Il Comitato Portuale di questo Ente ha approvato in data 28 dicembre 2018, con delibera n. 121/18, il bilancio di previsione 2019.

Lo stesso bilancio che presentava entrate per euro 75.656.834,99 e spese per euro 79.956.834,99, con un disavanzo finanziario di competenza di euro 4.300.000,00 coperto mediante il parziale utilizzo dell'avanzo presunto al 31/12/2018 di € 78.379.062,94, con un presunto avanzo di





Phone +39(0)966.588640
Fax +39(0)966.588617
autoritaportuale@pec.portodigioiatauro.it



Contrada Lamia
89013 Gioia Tauro (RC)
Italy

amministrazione al 31/12/2019 pari a € 74.079.062,94, è stato approvato dal MIT con nota prot. n. M.INF.VPTM.REGISTRO UFFICIALE.U.0006483 del 05 marzo 2019.

Visto il decreto n. 156 del 05/05/2016 con il quale sono stati nominati rispettivamente il Commissario Straordinario e il Commissario Straordinario Aggiunto dell'Autorità Portuale di Gioia Tauro.

Vista la nota M. INF. VPTM.U.0031093 del Ministero delle Infrastrutture e Trasporti nella quale viene chiarito che "il Commissario, operando sulla base del decreto di nomina, con poteri ed attribuzioni del Presidente, indicati dalla legge 28 gennaio 1994 n. 84 e successive modificazioni, nelle more della nomina del Presidente della costituenda Autorità di Sistema Portuale, può considerarsi, in applicazione dell'art. 22 comma 1 del D.Lgs 169/2016, prorogato nei termini previsti dal precedente decreto di nomina".

Vista la cartella di pagamento 094200600078530710000 emessa dal Comune di Gioia Tauro a titolo di pagamento della TARSU per gli anni di imposta 1998, 1999, 2000 e 2001, iscritta a ruolo per un totale di € 2.044.009,90, confermata dalla Sentenza n. 1451/5/2017 in data 3/5/2017, depositata in segreteria il 29/5/2017, con la quale la Commissione Tributaria Regionale – Sezione staccata di Reggio Calabria ha accolto il ricorso in appello dispiegato dal Comune di Gioia Tauro riformando la Sentenza n. 514/2006 – Sez. 2, con la quale la Commissione Tributaria Provinciale di Reggio Calabria aveva annullato la suddetta cartella di pagamento.

Visto il decreto del Commissario Straordinario n. 27/09 del 27 marzo 2019 con il quale l'Ente ha aderito alla "definizione agevolata" a norma dei citati artt. 3 e 5 del D. L. 119/2018 convertito con modificazioni nella L. 136/2018, per il pagamento della suddetta cartella riducendo il totale dovuto ad € 1.108.786,64.

Considerato che con delibera del Comitato Portuale n. 124/19 del 05/06/2019 è stato approvato il Rendiconto di Bilancio 2018, successivamente trasmesso al Ministero delle Infrastrutture e dei Trasporti per l'approvazione.

Rilevato che nel predetto documento contabile è stata vincolata una quota dell'avanzo di amministrazione pari ad € 10.000.00,00 al "Fondo Rischi ed Oneri" per far fronte ad eventuali soccombenze, di cui € 1.862.116,98 per il pagamento della suddetta cartella.

Vista la comunicazione di adesione alla definizione agevolata dell'Agenzia delle Entrate del 20/06/2019 n.09490201902566536000 assunta al protocollo di questa Ente il 24/07/2019 prot.





Phone +39(0)966.588640
 Fax +39(0)966.588617
 autoritaportuale@pec.portodigioiatauro.it



Contrada Lamia
 89013 Gioia Tauro (RC)
 Italy

9654 E/19 con la quale viene comunicato un debito di € 1.108.822,36 quale somma da pagare per la definizione della suddetta cartella entro il 31/07/2019.

Rilevato che non risulta ancora pervenuta l'approvazione del suddetto Rendiconto e che a norma dell'art. 42 comma 4 del Regolamento di Amministrazione e Contabilità l'utilizzazione dell'avanzo può avvenire solo dopo l'approvazione del Rendiconto Generale dell'esercizio precedente.

Considerato che si rende necessario provvedere al pagamento della definizione agevolata entro il 31/07/2019 al fine di non arrecare un danno all'Ente derivante dal pagamento per intero della suddetta cartella pari ad € 2.046.259,86 anziché € 1.108.822,36 con l'adesione alla definizione agevolata.

Considerato che occorre impinguare con urgenza il capitolo "imposte, tasse e tributi vari" mediante il sotto elencato storno tra capitoli di bilancio appartenenti alla stessa UPB per come previsto dall'art. 14 comma 3 del regolamento di amministrazione e contabilità dell'Autorità Portuale di Gioia Tauro:

Titolo I (Spese Correnti) delle Spese, si apportano gli storni per come di seguito elencati:

1102041 "Imposte, tasse e tributi vari"	1.108.822,36
1102012 "Prestazione di terzi per manutenzioni ordinarie delle parti comuni con fondi propri"	- 1.108.822,36

Si evidenzia infine che, a seguito dello storno apportato, non essendo stata intaccata la consistenza del bilancio, l'avanzo di amministrazione previsto per la fine dell'esercizio finanziario 2019 rimane pari a euro 74.079.062,94.

VARIAZIONE E ASSESTAMENTO AL BILANCIO DI PREVISIONE 2019

Il Comitato Portuale di questo Ente ha approvato in data 28 dicembre 2018, con delibera n. 121/18, il bilancio di previsione 2019.

Lo stesso bilancio che presentava entrate per euro 75.656.834,99 e spese per euro 79.956.834,99, con un disavanzo finanziario di competenza di euro 4.300.000,00 coperto mediante il parziale utilizzo dell'avanzo presunto al 31/12/2018 di € 78.379.062,94, con un presunto avanzo di amministrazione al 31/12/2019 pari a d € 74.079.062,94, è stato approvato dal MIT con nota prot. n. M.INF.VPTM.REGISTRO UFFICIALE.U.0006483 del 05 marzo 2019.





Phone +39(0)966.588640
Fax +39(0)966.588617
autoritaportuale@pec.portodigiotauro.it



Contrada Lamia
89013 Gioia Tauro (RC)
Italy

Con delibera del Comitato Portuale n. 124 del 05/06/2019 è stato approvato il Rendiconto 2018 che presenta un avanzo di € 117.746.510,55 di cui € 1.195.797,90 vincolato per il Trattamento di Fine Rapporto dei dipendenti, € 10.000.000,00 vincolato al fondo per rischi ed oneri, € 80.114.111,00 vincolato per opere infrastrutturali ed € 26.436.601,65 parte disponibile.

Il suddetto documento contabile è stato approvato dal MIT con nota prot. n. M. INF. VPTM. REGISTRO UFFICIALE U. 0024719 del 13/09/2019.

Al fine di adeguare la consistenza dei capitoli alle esigenze dell'Ente, si rende necessario apportare le variazioni in entrata e in uscita per come di seguito specificate.

Sul versante delle Entrate, le variazioni riguardano:

Capitolo 1101011 (Gettito delle tasse sulle merci): variazione in aumento di € 331.757,87 apportata a seguito di maggiori introiti già incassati per tasse portuali;

Capitolo 1101012 (Proventi di autorizzazioni art. 16 L.84/94): variazione in aumento di € 20.003,17 apportata a seguito di maggiori introiti già incassati per autorizzazioni art.16;

Capitolo 1101013 (Proventi di autorizzazioni art. 68 Cod. Nav.): variazione in aumento di € 11.003,92 apportata a seguito di maggiori introiti già incassati per autorizzazioni art. 68 Cod.Nav.;

Capitolo 1103011 (Entrate derivanti dalla vendita di beni e prestazione servizi): variazione in aumento di € 63.861,94 apportata a seguito di maggiori introiti già incassati per soste e accosti;

Capitolo 1103031 (Recuperi e rimborsi diversi): variazione in aumento di € 9.007,35 apportata a seguito di maggiori introiti già incassati a seguito dell'azione di recupero relativo agli anni pregressi sul porto di Crotone per soste e accosti;

Capitolo 1202011 (Finanziamento dello Stato per opere infrastrutturali): variazione in aumento di € 3.542.490,39 apportata per somme già incassate relative al Fondo per il finanziamento degli interventi dei porti art. 18-bis L.84/94 per € 231.448,39 e € 3.311.042,00 fondi PAC;

Capitolo 1202012 (Trasferimenti da parte dello Stato): variazione in aumento di € 1.235.000,00 apportata a seguito dell'assegnazione delle somme del "Fondo per la progettazione di fattibilità delle infrastrutture e degli insediamenti prioritari per lo sviluppo del paese" giusto decreto del Ministero delle Infrastrutture e dei trasporti n. 171 del 10/05/2019;





Phone +39(0)966.588640
Fax +39(0)966.588617
autoritaportuale@pec.portodigiotauro.it



Contrada Lamia
89013 Gioia Tauro (RC)
Italy

Capitolo 1301016 (Rimborso per somme pagate per conto terzi): variazione in aumento di € 240.000,00 quali somme da recuperare dalla società LNG MEDGAS Terminal srl, giusta nota del 08/10/2019 prot. n. 15170 U/19 PRES., per il versamento dello 0,5 per mille al Ministero delle Infrastrutture e dei Trasporti - Consiglio Superiore dei Lavori Pubblici ai sensi dell'art. 1 comma 5 D.L. 30 novembre 2005 n. 245. Tale somma trova corrispondenza nel capitolo in uscita 1401016.

Per quanto riguarda invece il fronte della Spesa si è così proceduto:

Capitolo 1101011/02 (Rimborsi Spese Commissario Straordinario ed Aggiunto): la variazione in aumento di € 3.000,00 si è resa necessaria al fine di provvedere al pagamento di eventuali rimborsi spese spettanti al Commissario per l'attività istituzionale;

Capitolo 1101013/02 (Rimborsi Spese Collegio dei Revisori dei Conti): la variazione in aumento di € 2.000,00 si è resa necessaria al fine di provvedere al pagamento di eventuali rimborsi spese spettanti ai membri del Collegio per l'attività di controllo;

Capitolo 1101036 (Materiale di Economato): la variazione in aumento di € 10.000,00 si è resa necessaria al fine di garantire l'attività amministrativa dell'Ente;

Capitolo 1101038 (Spese per servizi informatici e telematici): la variazione in aumento di € 5.000,00 si è resa necessaria al fine di far fronte a eventuali aggiornamenti richiesti al fine di adeguare il sistema informatico alla normativa vigente in fase di evoluzione;

Cap. 1102014 (Spese Promozionale e di Propaganda): la variazione in diminuzione di € 20.000,00 si è resa necessaria al fine di compensare l'aumento dei capitoli sopra evidenziati nel rispetto dei limiti di spesa nella categoria dei consumi intermedi;

Capitolo 1102012 (prestazione di terzi per manutenzione ordinaria delle parti comuni con fondi propri): la variazione in aumento di € 435.634,25 si è resa necessaria per far fronte ai lavori di manutenzione dei porti della circoscrizione di Gioia Tauro. Tale spesa è finanziata con i maggiori introiti per come illustrato nella sezione entrata.

Capitolo 1201011 (Acquisto, costruzione, trasformazione di opere portuali ed immobiliari): la variazione in aumento di € 8.542.490,39 riguarda: il Fondo per il finanziamento degli interventi dei porti art. 18-bis L.84/94 per € 231.448,39, i fondi PAC per € 3.311.042,00 ed € 5.000.000,00 a





Phone +39(0)966.588640
Fax +39(0)966.588617
autoritaportuale@pec.portodigioiatauro.it



Contrada Lamia
89013 Gioia Tauro (RC)
Italy

seguito di variazione del POT 2019-2020 per i lavori di adeguamento strutturale per l'incremento della portanza della pavimentazione di banchina nei tratti A e B;

Capitolo 1201012 (Prestazione di terzi per manutenzione straordinaria delle parti comuni con fondi propri): la variazione in aumento di € 2.000.000,00 si è resa necessaria per far fronte ai lavori di ripristino delle aree del deposito costiero per come previsto nella variazione del POT 2019-2020.

Capitolo 1201013 (Azioni per lo sviluppo strategico del porto – studi, progettazioni, investimenti, ricerche,logistica): la variazione in aumento di € 1.235.000,00 si è resa necessaria per il finanziamento della progettazione delle seguenti opere: sviluppo del banchinamento del cerchio di evoluzione sud per il potenziale insediamento di altre attività € 535.000,00 e resecazione banchine di ponente per accosto bacino di carenaggio € 700.000,00. Tale somme trovano copertura nel capitolo E 1202012 e sono finanziate dal "Fondo per la progettazione di fattibilità delle infrastrutture e degli insediamenti prioritari per lo sviluppo del paese" giusto decreto del Ministero delle Infrastrutture e dei trasporti n. 171 del 10/05/2019.

Capitolo 1401016 (Somme pagate per conto terzi): variazione in aumento di € 240.000,00 quali somme per il versamento dello 0,5 per mille al Ministero delle Infrastrutture e dei Trasporti - Consiglio Superiore dei Lavori Pubblici ai sensi dell'art. 1 comma 5 D.L. 30 novembre 2005 n. 245. Tale somma trova corrispondenza nel capitolo in entrata 1301016. Le stesse dovranno essere recuperare dalla società LNG MEDGAS Terminal srl, giusta nota del 08/10/2019 prot. n. 15170 U/19 PRES.

Si evidenzia che, a seguito delle variazioni apportate, le previsioni assestate riguardanti le entrate subiranno un aumento di € 5.453.124,64, le spese un aumento per un importo pari a € 12.453.124,64 e si assestano rispettivamente su un valore definitivo di € € 81.109.959,63 e di € 92.409.959,63 con un disavanzo pari a € 11.300.000,00 coperto mediante l'utilizzo di parte dell'avanzo di amministrazione di € 117.746.510,55.

Inoltre, per adeguare le risultanze di cassa agli scostamenti dei residui che si sono registrati al 1 gennaio 2019 rispetto alle stime formulate nella fase di elaborazione del bilancio di previsione, sono state apportate le variazioni di cassa riportate negli schemi allegati.





Phone +39(0)966.588640
 Fax +39(0)966.588617
 autoritaportuale@pec.portodigioiatauro.it



Contrada Lamia
 89013 Gioia Tauro (RC)
 Italy

Avanzo da Rendiconto 2018		€ 117.746.510,55
Struttura dell'avanzo di amministrazione :		
Parte vincolata		
al Trattamento di fine rapporto		€ 1.195.797,90
ai Fondo per rischi ed oneri		€ 10.000.000,00
Fondo per residui perenti	€ -	
.....	€ -	
al Fondo ripristino investimenti		
Opere infrastrutturali		€ 80.114.111,00
.....	€ -	
.....	€ -	
Totale parte vincolata		€ 91.309.908,90
Parte disponibile		
Copertura disavanzo per opere infrastrutturali 2019		€ 11.300.000,00
Totale parte disponibile		€ 15.136.601,65
Totale Risultato di amministrazione		€ 117.746.510,55

Autorità Portuale di Gioia Tauro - Ente di diritto pubblico Legge 84/94 - Codice Fiscale 9100020804

III STORNO AL BILANCIO DI PREVISIONE 2019

Il Comitato Portuale di questo Ente ha approvato:

- in data 28 dicembre 2018 con delibera n. 121/18 il bilancio di previsione 2019 ;
- in data 31 ottobre 2019 con delibera n. 130/19 l'assestamento al suddetto bilancio.

I predetti documenti contabili, sono stati approvati dal Ministero delle Infrastrutture e dei Trasporti rispettivamente con nota prot. n. M.INF.VPTM.REGISTRO UFFICIALE.U.0006483 del 05 marzo 2019 e M.INF.VPTM.REGISTRO UFFICIALE.U.0033202 del 09 dicembre 2019.

A seguito della suddetta variazione i valori si sono assestati per le entrate in euro 81.109.959,63 e per le spese in euro 92.409.959,63, con un disavanzo finanziario di competenza di euro 11.300.000,00 coperto mediante il parziale utilizzo dell'avanzo di amministrazione di € 117.746.510,55.





Phone +39(0)966.588640
 Fax +39(0)966.588617
 autoritaportuale@pec.portodigioiatauro.it



Contrada Lamia
 89013 Gioia Tauro (RC)
 Italy

Visto il decreto n. 156 del 05/05/2016 con il quale sono stati nominati rispettivamente il Commissario Straordinario e il Commissario Straordinario Aggiunto dell'Autorità Portuale di Gioia Tauro.

Vista la nota M. INF. VPTM.U.0031093 del Ministero delle Infrastrutture e Trasporti nella quale viene chiarito che "il Commissario, operando sulla base del decreto di nomina, con poteri ed attribuzioni del Presidente, indicati dalla legge 28 gennaio 1994 n. 84 e successive modificazioni, nelle more della nomina del Presidente della costituenda Autorità di Sistema Portuale, può considerarsi, in applicazione dell'art. 22 comma 1 del D.Lgs 169/2016, prorogato nei termini previsti dal precedente decreto di nomina".

Visto l'art. 22, comma 2, della L. 9/8/2013, n. 98 di conversione, con modificazioni, del D. L. 21/6/2013, n. 69 che consente alle Autorità Portuali, nell'ambito della propria autonomia finanziaria, di stabilire in via strutturale variazioni in diminuzione fino all'azzeramento delle tasse di ancoraggio.

Considerato che con delibera del Comitato Portuale n. 124/19 del 05/06/2019 è stato approvato il Rendiconto di Bilancio 2018, successivamente trasmesso al Ministero delle Infrastrutture e dei Trasporti per l'approvazione.

Considerato inoltre che per l'anno 2019 questa Autorità Portuale si è determinata a ridurre le tasse di ancoraggio e pertanto si rende necessario provvedere con urgenza ad effettuare i sotto elencati storni tra capitoli di bilancio appartenenti allo stesso Titolo in riferimento a quanto previsto dall'art. 14 comma 3 del regolamento di amministrazione e contabilità dell'Autorità Portuale di Gioia Tauro.

Titolo I (Spese Correnti) delle Spese, si apportano gli storni per come di seguito elencati:

1102012 "Prestazione di terzi per manutenzioni ordinarie delle parti comuni con fondi propri"	- 1.800.000,00
1102051 "Restituzioni e rimborsi diversi"	1.800.000,00

Si evidenzia infine che, a seguito dello storno apportato, non essendo stata intaccata la consistenza del bilancio, l'avanzo di amministrazione a fine dell'esercizio finanziario 2019 rimane pari a euro 117.746.510,55.





Phone +39(0)966.588640
Fax +39(0)966.588617
autoritaportuale@pec.portodigioiatauro.it



Contrada Lamia
89013 Gioia Tauro (RC)
Italy

Il presente bilancio rappresenta in modo veritiero la situazione patrimoniale e finanziaria nonché il risultato economico dell'esercizio 2019 e corrisponde alle risultanze dei documenti contabili tenuti dall'Ente ai sensi di legge.



Il Dirigente
Area Finanza – Controllo – Risorse Umane
Dott. Luigi Venturi

Autorità Portuale di Gioia Tauro
Stampa indice di tempestività pagamenti anno 2019

01/07/2020 Pag. 1

Autorità Portuale di Gioia Tauro

Anno\N° Reg.	N° Doc.	Data Pag	Data Scad	GG	Tipo Op
2017\1598	004800111334	04/09/2019	28/05/2017	829	MI
2017\4882	03/PA	22/03/2019	07/12/2017	470	CT
2018\5815	FATTPA 1_18	06/03/2019	22/11/2018	104	CT
2018\6532	7X04876294	20/02/2019	21/12/2018	61	MI
2018\6711	FATTPA 6_18	13/05/2019	19/12/2018	145	MI
2018\6823	0009189000060	28/01/2019	28/12/2018	31	MI
2018\6826	0009189000060	28/01/2019	29/12/2018	30	MI
2018\6912	18495931	11/02/2019	31/12/2018	42	MI
2018\6979	1PA	18/03/2019	27/12/2018	81	MI
2018\7004	FATTPA 41_18	18/01/2019	12/01/2019	6	MI
2018\7232	1/PA	16/01/2019	31/01/2019	-15	MI
2018\7233	FATTPA 11_18	16/01/2019	12/01/2019	4	MI
2018\7234	411810466351	06/02/2019	31/01/2019	6	MI
2018\7237	411810466352	06/02/2019	31/01/2019	6	MI
2018\7240	411810466353	06/02/2019	31/01/2019	6	MI
2018\7243	411810466354	06/02/2019	31/01/2019	6	MI
2018\7246	411810466355	06/02/2019	31/01/2019	6	MI
2018\7249	411810466358	06/02/2019	31/01/2019	6	MI
2018\7252	411810466360	06/02/2019	31/01/2019	6	MI
2018\7255	411810466361	06/02/2019	31/01/2019	6	MI
2018\7258	411810466362	06/02/2019	31/01/2019	6	MI
2018\7261	411810466363	06/02/2019	31/01/2019	6	MI
2018\7264	411810466365	06/02/2019	31/01/2019	6	MI
2018\7267	411810368175	06/02/2019	31/01/2019	6	MI
2018\7270	411810368177	06/02/2019	31/01/2019	6	MI
2018\7273	411810368178	06/02/2019	31/01/2019	6	MI
2018\7276	411810466356	06/02/2019	31/01/2019	6	MI
2018\7279	411810466357	06/02/2019	31/01/2019	6	MI
2018\7282	411810466359	06/02/2019	31/01/2019	6	MI
2018\7283	411810466364	06/02/2019	31/01/2019	6	MI
2018\7286	421800163025	06/02/2019	31/01/2019	6	MI
2018\7289	224198000016	20/02/2019	02/03/2019	-10	MI
2018\7292	8U00261198	20/02/2019	02/03/2019	-10	MI
2018\7295	8U00261260	20/02/2019	02/03/2019	-10	MI
2018\7298	301880074256	20/02/2019	22/07/2018	213	MI
2018\7301	8U00261664	20/02/2019	02/03/2019	-10	MI
2018\7304	8U00261788	20/02/2019	02/03/2019	-10	MI
2018\7307	8U00261806	20/02/2019	02/03/2019	-10	MI
2018\7328	8U00261968	20/02/2019	02/03/2019	-10	MI
2018\7331	8U00261974	20/02/2019	02/03/2019	-10	MI
2018\7334	8U00262108	20/02/2019	02/03/2019	-10	MI
2018\7337	8U00262110	20/02/2019	02/03/2019	-10	MI
2018\7340	8U00262128	20/02/2019	02/03/2019	-10	MI
2018\7343	8U00262139	20/02/2019	02/03/2019	-10	MI
2018\7346	8U00262175	20/02/2019	02/03/2019	-10	MI
2018\7349	8U00262218	20/02/2019	02/03/2019	-10	MI



Autorità Portuale di Gioia Tauro
Stampa indice di tempestività pagamenti anno 2019

01/07/2020 Pag. 2

2018\7352	8U00262340	20/02/2019	02/03/2019	-10	MI
2018\7355	63/PA	18/01/2019	17/01/2019	1	MI
2018\7358	8U00262434	20/02/2019	02/03/2019	-10	MI
2018\7361	8U00262995	20/02/2019	02/03/2019	-10	MI
2018\7364	64/PA	18/01/2019	17/01/2019	1	MI
2018\7367	65/PA	18/01/2019	17/01/2019	1	MI
2018\7370	1/E	18/01/2019	18/01/2019	0	MI
2018\7373	421800148510	06/02/2019	19/01/2019	18	MI
2018\7387	411810973335	06/02/2019	31/01/2019	6	MI
2018\7390	411810973336	06/02/2019	31/01/2019	6	MI
2018\7393	411810973333	06/02/2019	31/01/2019	6	MI
2018\7396	411810973334	06/02/2019	31/01/2019	6	MI
2019\15	0000026	28/01/2019	27/01/2019	1	MI
2019\18	VY18700530	22/03/2019	29/01/2019	52	MI
2019\21	18545812	06/02/2019	31/01/2019	6	MI
2019\24	18545813	06/02/2019	31/01/2019	6	MI
2019\27	PJ00660323	06/02/2019	14/02/2019	-8	MI
2019\30	PJ00660324	06/02/2019	14/02/2019	-8	MI
2019\34	00001	06/02/2019	07/02/2019	-1	MI
2019\35	485	06/03/2019	08/02/2019	26	MI
2019\38	1PA	28/01/2019	13/02/2019	-16	MI
2019\179	0633	28/01/2019	07/02/2019	-10	MI
2019\233	411900160089	06/02/2019	28/02/2019	-22	MI
2019\236	411900160091	06/02/2019	28/02/2019	-22	MI
2019\239	411900160092	06/02/2019	28/02/2019	-22	MI
2019\242	411900288225	06/02/2019	28/02/2019	-22	MI
2019\245	411900288226	06/02/2019	28/02/2019	-22	MI
2019\248	411900288227	06/02/2019	28/02/2019	-22	MI
2019\251	411900288228	06/02/2019	28/02/2019	-22	MI
2019\254	411900288229	06/02/2019	28/02/2019	-22	MI
2019\257	411900288232	06/02/2019	28/02/2019	-22	MI
2019\260	411900288234	06/02/2019	28/02/2019	-22	MI
2019\263	411900288235	06/02/2019	28/02/2019	-22	MI
2019\266	411900288236	06/02/2019	28/02/2019	-22	MI
2019\269	411900288237	06/02/2019	28/02/2019	-22	MI
2019\272	411900288238	06/02/2019	28/02/2019	-22	MI
2019\275	411900288240	06/02/2019	28/02/2019	-22	MI
2019\281	411900288230	06/02/2019	28/02/2019	-22	MI
2019\284	411900288231	06/02/2019	28/02/2019	-22	MI
2019\287	411900288233	06/02/2019	28/02/2019	-22	MI
2019\290	411900288239	06/02/2019	28/02/2019	-22	MI
2019\293	8719003850	11/02/2019	28/02/2019	-17	MI
2019\294	FATTPA 1_19	25/02/2019	22/02/2019	3	MI
2019\300	FATTPA 4_19	27/02/2019	23/04/2019	-55	MI
2019\303	19040424	11/02/2019	28/02/2019	-17	MI
2019\306	19040425	11/02/2019	28/02/2019	-17	MI
2019\309	FATTPA 2_19	11/02/2019	23/02/2019	-12	CT
2019\423	70	06/02/2019	03/08/2018	187	MI
2019\426	105	06/02/2019	01/11/2018	97	MI
2019\429	1/PA	11/02/2019	28/02/2019	-17	MI
2019\430	17/PA	11/02/2019	28/02/2019	-17	MI



Autorità Portuale di Gioia Tauro
Stampa indice di tempestività pagamenti anno 2019

01/07/2020 Pag. 3

2019\433	411900944596	06/02/2019	02/03/2019	-24	MI
2019\436	411900944594	06/02/2019	02/03/2019	-24	MI
2019\439	411900944597	06/02/2019	02/03/2019	-24	MI
2019\442	411900944595	06/02/2019	02/03/2019	-24	MI
2019\510	PJ00767381	25/02/2019	17/03/2019	-20	MI
2019\513	PJ00767382	25/02/2019	17/03/2019	-20	MI
2019\518	8719028083	11/02/2019	30/03/2019	-47	MI
2019\519	18/30	11/02/2019	04/03/2019	-21	MI
2019\522	3/1	27/02/2019	06/03/2019	-7	MI
2019\739	2PA	25/02/2019	09/03/2019	-12	MI
2019\766	4	06/03/2019	01/03/2019	5	MI
2019\767	4/PA	12/03/2019	10/03/2019	2	MI
2019\818	7X00242315	20/02/2019	03/03/2019	-11	MI
2019\821	2/E	25/02/2019	08/03/2019	-11	MI
2019\824	201901140002	20/02/2019	10/03/2019	-18	MI
2019\827	201901140001	20/02/2019	10/03/2019	-18	MI
2019\830	201901140000	20/02/2019	11/03/2019	-19	MI
2019\833	201901140000	20/02/2019	10/03/2019	-18	MI
2019\836	201901140000	20/02/2019	10/03/2019	-18	MI
2019\839	201901140001	20/02/2019	10/03/2019	-18	MI
2019\842	201901140002	20/02/2019	10/03/2019	-18	MI
2019\845	201901140002	20/02/2019	11/03/2019	-19	MI
2019\848	201901140002	20/02/2019	11/03/2019	-19	MI
2019\851	201901140002	20/02/2019	11/03/2019	-19	MI
2019\854	201901140002	20/02/2019	11/03/2019	-19	MI
2019\857	FATTPA 4_19	20/02/2019	11/03/2019	-19	CT
2019\858	201901140000	20/02/2019	15/03/2019	-23	MI
2019\861	201901140000	20/02/2019	15/03/2019	-23	MI
2019\864	201901140000	20/02/2019	15/03/2019	-23	MI
2019\867	201901140000	20/02/2019	15/03/2019	-23	MI
2019\870	201901140000	20/02/2019	15/03/2019	-23	MI
2019\873	201901140001	20/02/2019	15/03/2019	-23	MI
2019\876	201901140001	20/02/2019	15/03/2019	-23	MI
2019\879	201901140001	20/02/2019	15/03/2019	-23	MI
2019\882	201901140001	20/02/2019	15/03/2019	-23	MI
2019\885	201901140002	20/02/2019	15/03/2019	-23	MI
2019\888	201901140000	20/02/2019	15/03/2019	-23	MI
2019\891	201901140000	20/02/2019	15/03/2019	-23	MI
2019\894	201901140000	20/02/2019	15/03/2019	-23	MI
2019\897	201901140000	20/02/2019	15/03/2019	-23	MI
2019\900	201901140000	20/02/2019	15/03/2019	-23	MI
2019\903	201901140000	20/02/2019	15/03/2019	-23	MI
2019\906	201901140000	20/02/2019	15/03/2019	-23	MI
2019\909	201901140001	20/02/2019	15/03/2019	-23	MI
2019\912	201901140001	20/02/2019	15/03/2019	-23	MI
2019\915	201901140001	20/02/2019	15/03/2019	-23	MI
2019\918	201901140002	20/02/2019	15/03/2019	-23	MI
2019\921	201901140002	20/02/2019	15/03/2019	-23	MI
2019\924	201901140000	20/02/2019	15/03/2019	-23	MI
2019\927	201901140000	20/02/2019	15/03/2019	-23	MI
2019\930	201901140000	20/02/2019	15/03/2019	-23	MI



Autorità Portuale di Gioia Tauro
Stampa indice di tempestività pagamenti anno 2019

01/07/2020 Pag. 4

2019\933	201901140000	20/02/2019	15/03/2019	-23	MI
2019\936	201901140001	20/02/2019	15/03/2019	-23	MI
2019\968	426	06/03/2019	03/02/2019	31	MI
2019\971	427	06/03/2019	03/02/2019	31	MI
2019\974	373	25/02/2019	13/03/2019	-16	MI
2019\983	18446338	25/02/2019	16/03/2019	-19	MI
2019\986	18495932	25/02/2019	16/03/2019	-19	MI
2019\989	13/PA	27/02/2019	13/04/2019	-45	MI
2019\993	FATTPA 5_19	12/03/2019	19/03/2019	-7	CT
2019\994	28	25/02/2019	16/05/2019	-80	MI
2019\997	262	06/03/2019	20/03/2019	-14	MI
2019\1215	VP0007152018	06/03/2019	30/11/2018	96	MI
2019\1244	8	17/05/2019	31/03/2019	47	CT
2019\1245	19091478	22/03/2019	31/03/2019	-9	MI
2019\1248	2019220000002	06/03/2019	31/03/2019	-25	MI
2019\1249	14/2019	12/03/2019	23/03/2019	-11	MI
2019\1445	56FE	18/03/2019	21/03/2019	-3	MI
2019\1448	3-679000-2019-	18/03/2019	29/03/2019	-11	MI
2019\1449	2-220000-2019-	18/03/2019	01/04/2019	-14	MI
2019\1450	3-679000-2019-	18/03/2019	03/04/2019	-16	MI
2019\1553	8U00029954	04/04/2019	30/04/2019	-26	MI
2019\1556	8U00030928	04/04/2019	30/04/2019	-26	MI
2019\1559	8U00031339	04/04/2019	30/04/2019	-26	MI
2019\1562	8U00031446	04/04/2019	30/04/2019	-26	MI
2019\1565	8U00031409	04/04/2019	30/04/2019	-26	MI
2019\1568	8U00031729	04/04/2019	30/04/2019	-26	MI
2019\1571	8U00031677	04/04/2019	30/04/2019	-26	MI
2019\1574	8U00031217	04/04/2019	30/04/2019	-26	MI
2019\1577	8U00030187	04/04/2019	30/04/2019	-26	MI
2019\1580	421900016205	18/04/2019	31/03/2019	18	MI
2019\1584	19091479	22/03/2019	31/03/2019	-9	MI
2019\1587	8U00030133	04/04/2019	30/04/2019	-26	MI
2019\1590	8U00031219	04/04/2019	30/04/2019	-26	MI
2019\1593	8U00031254	04/04/2019	30/04/2019	-26	MI
2019\1596	8U00031285	04/04/2019	30/04/2019	-26	MI
2019\1599	8U00030493	04/04/2019	30/04/2019	-26	MI
2019\1602	8U00030680	04/04/2019	30/04/2019	-26	MI
2019\1605	8U00030715	04/04/2019	30/04/2019	-26	MI
2019\1608	7X00305087	04/04/2019	25/03/2019	10	MI
2019\1611	7X00522754	04/04/2019	25/03/2019	10	MI
2019\1612	19CR-000384	22/03/2019	29/03/2019	-7	MI
2019\1615	19CR-000383	22/03/2019	30/03/2019	-8	MI
2019\1618	PJ00882314	04/04/2019	14/04/2019	-10	MI
2019\1633	0094002642	22/03/2019	06/04/2019	-15	MI
2019\1675	03/PA	22/03/2019	10/04/2019	-19	MI
2019\1679	236/PA	22/03/2019	08/05/2019	-47	MI
2019\1699	22419X000000	09/04/2019	30/04/2019	-21	MI
2019\1702	201903140008	04/04/2019	10/05/2019	-36	MI
2019\1705	301980017360	04/04/2019	07/05/2019	-33	MI
2019\1715	499011	22/03/2019	25/04/2019	-34	MI



Autorità Portuale di Gioia Tauro
Stampa indice di tempestività pagamenti anno 2019

01/07/2020 Pag. 5

2019\1719	VY19000167	22/03/2019	13/04/2019	-22	MI
2019\1722	VP0001572019	29/03/2019	28/04/2019	-30	MI
2019\1725	D000059	12/04/2019	13/04/2019	-1	MI
2019\1887	1	29/03/2019	21/04/2019	-23	MI
2019\1938	8719072453	01/08/2019	30/04/2019	93	MI
2019\1939	19143125	04/04/2019	30/04/2019	-26	MI
2019\1959	79	18/04/2019	26/04/2019	-8	MI
2019\1977	0000069/PA	09/04/2019	01/05/2019	-22	MI
2019\2107	V5-97	31/05/2019	30/06/2019	-30	MI
2019\2110	V5-98	31/05/2019	30/06/2019	-30	MI
2019\2114	13	12/04/2019	09/05/2019	-27	MI
2019\2117	411902867282	18/04/2019	30/04/2019	-12	MI
2019\2120	8719099791	01/08/2019	30/05/2019	63	MI
2019\2146	FPA 2/19	18/04/2019	02/05/2019	-14	MI
2019\2149	FPA 3/19	18/04/2019	02/05/2019	-14	MI
2019\2152	FATTPA 1_19	18/04/2019	07/05/2019	-19	MI
2019\2153	PJ01001977	18/04/2019	15/05/2019	-27	MI
2019\2156	PJ01001978	18/04/2019	15/05/2019	-27	MI
2019\2159	63	18/04/2019	21/05/2019	-33	MI
2019\2162	301980177223	27/05/2019	03/06/2019	-7	MI
2019\2168	301980177222	27/05/2019	03/06/2019	-7	MI
2019\2171	8/PA	06/05/2019	09/05/2019	-3	MI
2019\2196	640/01	18/04/2019	11/05/2019	-23	MI
2019\2210	201911000003	06/05/2019	09/06/2019	-34	MI
2019\2224	204	06/05/2019	11/05/2019	-5	MI
2019\2227	205	06/05/2019	12/05/2019	-6	MI
2019\2230	019/0000005/F	18/04/2019	13/05/2019	-25	MI
2019\2351	8U00073591	27/05/2019	02/07/2019	-36	MI
2019\2354	224198000003	27/05/2019	02/07/2019	-75	MI
2019\2357	8U00073877	27/05/2019	02/07/2019	-36	MI
2019\2360	8U00073796	27/05/2019	02/07/2019	-36	MI
2019\2363	8U00074732	27/05/2019	02/07/2019	-36	MI
2019\2366	8U00073628	27/05/2019	02/07/2019	-36	MI
2019\2369	19194368	27/05/2019	31/05/2019	-4	MI
2019\2372	8U00074068	27/05/2019	02/07/2019	-36	MI
2019\2375	8U00074496	27/05/2019	02/07/2019	-36	MI
2019\2378	8U00074684	27/05/2019	02/07/2019	-36	MI
2019\2381	8U00073594	27/05/2019	02/07/2019	-36	MI
2019\2384	8U00074197	27/05/2019	02/07/2019	-36	MI
2019\2387	8U00074807	27/05/2019	02/07/2019	-36	MI
2019\2390	8U00075219	27/05/2019	02/07/2019	-36	MI
2019\2393	8U00075174	27/05/2019	02/07/2019	-36	MI
2019\2396	8U00073633	27/05/2019	02/07/2019	-36	MI
2019\2399	8U00073707	27/05/2019	02/07/2019	-36	MI
2019\2402	8U00074767	27/05/2019	02/07/2019	-36	MI
2019\2405	46	13/05/2019	18/05/2019	-5	MI
2019\2408	3PA	13/05/2019	18/05/2019	-5	MI
2019\2411	1NC	13/05/2019	18/05/2019	-5	MI
2019\2421	6-250000-2019	06/05/2019	08/05/2019	-2	MI
2019\2423	80	07/06/2019	03/06/2019	4	MI



Autorità Portuale di Gioia Tauro
Stampa indice di tempestività pagamenti anno 2019

01/07/2020 Pag. 6

2019\2429	45	06/05/2019	18/05/2019	-12	MI
2019\2448	V5-149	31/05/2019	30/06/2019	-30	MI
2019\2553	000174/E	27/05/2019	30/05/2019	-3	MI
2019\2556	FPA 4/19	27/05/2019	30/06/2019	-34	MI
2019\2559	11/PA	27/05/2019	02/07/2019	-36	MI
2019\2562	FPA 6/19	27/05/2019	30/06/2019	-34	MI
2019\2565	FPA 5/19	27/05/2019	30/06/2019	-34	MI
2019\2568	PJ01122207	27/05/2019	14/06/2019	-18	MI
2019\2571	PJ01122208	27/05/2019	14/06/2019	-18	MI
2019\2574	1200000265	24/06/2019	02/06/2019	22	MI
2019\2577	6	24/06/2019	05/06/2019	19	MI
2019\2633	19900935	07/06/2019	31/05/2019	7	MI
		07/06/2019		7	
2019\2634	8719138564	01/08/2019	30/06/2019	32	MI
2019\2635	FATTPA 9_19	07/06/2019	07/06/2019	0	CT
2019\2636	FPA 7/19	27/05/2019	31/07/2019	-65	MI
2019\2639	FATTPA 3_19	27/05/2019	31/07/2019	-65	MI
2019\2640	06/2019	07/06/2019	12/06/2019	-5	MI
2019\2643	11	27/05/2019	13/06/2019	-17	CT
2019\2644	FPA 8/19	10/07/2019	31/07/2019	-21	MI
2019\2736	411903394513	17/09/2019	06/07/2019	73	MI
2019\2835	VQ19001461	07/06/2019	19/06/2019	-12	MI
2019\2931	1/8	12/06/2019	16/06/2019	-4	CT
2019\2932	19248497	10/07/2019	30/06/2019	10	MI
2019\2935	19248498	10/07/2019	30/06/2019	10	MI
2019\2997	9	12/06/2019	30/06/2019	-18	MI
2019\3000	FATTPA 8_19	24/06/2019	29/06/2019	-5	MI
2019\3011	FPA 10/19	10/07/2019	31/07/2019	-21	MI
2019\3014	FPA 9/19	10/07/2019	31/07/2019	-21	MI
2019\3017	P000452/2019	02/07/2019	08/07/2019	-6	MI
2019\3060	109	10/07/2019	16/07/2019	-6	MI
2019\3063	FATTPA 11_19	02/07/2019	24/06/2019	8	CT
2019\3064	23/PA	19/09/2019	29/06/2019	82	MI
2019\3067	24	15/07/2019	30/06/2019	15	MI
2019\3068	FAT53/19	02/07/2019	06/07/2019	-4	MI
2019\3069	FAT51/19	02/07/2019	05/07/2019	-3	MI
2019\3070	8719180888	01/08/2019	30/07/2019	2	MI
2019\3071	0000135/PA	02/07/2019	05/07/2019	-3	MI
2019\3072	2753	02/07/2019	05/07/2019	-3	MI
2019\3075	FATTPA 12_19	02/07/2019	08/07/2019	-6	CT
2019\3211	1523/FE	10/07/2019	31/07/2019	-21	MI
2019\3214	1524/FE	10/07/2019	31/07/2019	-21	MI
2019\3217	59/PA	10/07/2019	31/07/2019	-21	MI
2019\3220	8U00115157	02/09/2019	30/08/2019	3	MI
2019\3223	8U00115560	02/09/2019	30/08/2019	3	MI
2019\3241	224198000006	10/07/2019	30/08/2019	-51	MI
		10/07/2019		-51	
2019\3244	8U00116277	02/09/2019	30/08/2019	3	MI
2019\3247	8U00116454	02/09/2019	30/08/2019	3	MI
2019\3250	8U00115142	02/09/2019	30/08/2019	3	MI
2019\3253	8U00115515	02/09/2019	30/08/2019	3	MI



Autorità Portuale di Gioia Tauro
Stampa indice di tempestività pagamenti anno 2019

01/07/2020 Pag. 7

2019\3256	8U00114896	02/09/2019	30/08/2019	3	MI
2019\3259	8U00116137	02/09/2019	30/08/2019	3	MI
2019\3262	8U00116336	02/09/2019	30/08/2019	3	MI
2019\3265	8U00116446	02/09/2019	30/08/2019	3	MI
2019\3268	8U00115060	02/09/2019	30/08/2019	3	MI
2019\3271	8U00115178	02/09/2019	30/08/2019	3	MI
2019\3274	8U00115421	02/09/2019	30/08/2019	3	MI
2019\3277	8U00115796	02/09/2019	30/08/2019	3	MI
2019\3280	8U00116384	02/09/2019	30/08/2019	3	MI
2019\3283	8U00116457	02/09/2019	30/08/2019	3	MI
2019\3286	14PA/2019	22/07/2019	30/07/2019	-8	MI
2019\3289	19299712	10/07/2019	31/07/2019	-21	MI
2019\3292	19299711	10/07/2019	31/07/2019	-21	MI
2019\3295	FT_PA2	15/07/2019	19/08/2019	-35	MI
2019\3426	19701778	22/07/2019	31/07/2019	-9	MI
2019\3429	19701782	22/07/2019	31/07/2019	-9	MI
2019\3432	75	26/07/2019	02/08/2019	-7	MI
2019\3460	421900082616	17/09/2019	01/07/2019	78	MI
2019\3464	0094075310	02/09/2019	03/08/2019	30	MI
2019\3617	8719212620	01/08/2019	30/08/2019	-29	MI
2019\3618	76	26/07/2019	04/08/2019	-9	MI
2019\3624	FPA 11/19	22/07/2019	30/09/2019	-70	MI
2019\3627	FPA 12/19	22/07/2019	30/09/2019	-70	MI
2019\3630	FPA 13/19	22/07/2019	30/09/2019	-70	MI
2019\3633	FPA 14/19	22/07/2019	30/09/2019	-70	MI
2019\3636	361	15/10/2019	06/08/2019	70	MI
2019\3639	12	15/10/2019	04/08/2019	72	MI
2019\3642	000013/PA	22/07/2019	01/09/2019	-41	MI
2019\3655	3927	22/07/2019	10/08/2019	-19	MI
2019\3658	FPA 15/19	22/07/2019	30/09/2019	-70	MI
2019\3661	FATTPA 2_19	22/07/2019	31/08/2019	-40	MI
2019\3664	FATTPA 3_19	22/07/2019	31/08/2019	-40	MI
2019\3673	60/2019	22/07/2019	10/08/2019	-19	MI
2019\3676	59/2019	22/07/2019	11/08/2019	-20	MI
2019\3679	FPA 7/19	26/07/2019	11/08/2019	-16	MI
2019\3805	3/10	01/08/2019	10/08/2019	-9	MI
2019\3806	VP0004462019	26/07/2019	30/08/2019	-35	MI
2019\3909	63	01/08/2019	11/07/2019	21	MI
2019\3912	77	01/08/2019	04/08/2019	-3	MI
2019\3915	V5-282	12/12/2019	30/09/2019	73	MI
2019\3981	524	01/08/2019	26/08/2019	-25	MI
2019\3998	7X02837740	02/09/2019	20/08/2019	13	MI
2019\4001	FPA 16/19	02/09/2019	30/09/2019	-28	MI
2019\4050	4PA	26/08/2019	23/08/2019	3	MI
2019\4053	FPA 17/19	02/09/2019	30/09/2019	-28	MI
2019\4056	19356520	02/09/2019	31/08/2019	2	MI
2019\4059	19356521	02/09/2019	31/08/2019	2	MI
2019\4062	FATTPA 14_19	01/08/2019	26/08/2019	-25	CT
2019\4064	003048480670	04/09/2019	29/08/2019	6	MI
2019\4067	003048480671	04/09/2019	29/08/2019	6	MI



Autorità Portuale di Gioia Tauro
Stampa indice di tempestività pagamenti anno 2019

01/07/2020 Pag. 8

2019\4073	003048480673	04/09/2019	29/08/2019	6	MI
2019\4076	003048480674	04/09/2019	29/08/2019	6	MI
2019\4079	003048480675	04/09/2019	29/08/2019	6	MI
2019\4100	FATTPA 4_19	21/10/2019	30/08/2019	52	MI
2019\4103	3/11	02/09/2019	30/08/2019	3	MI
2019\4104	0054516072	19/09/2019	29/10/2019	-40	MI
2019\4107	235	26/08/2019	30/08/2019	-4	MI
2019\4110	315	26/08/2019	31/08/2019	-5	MI
2019\4113	55PA/2019	02/09/2019	31/08/2019	2	MI
2019\4116	33/PA	02/09/2019	30/09/2019	-28	MI
2019\4117	5/E	02/09/2019	30/09/2019	-28	MI
2019\4120	8719246229	19/09/2019	31/08/2019	19	MI
2019\4228	19407010	02/09/2019	30/09/2019	-28	MI
2019\4231	19407011	02/09/2019	30/09/2019	-28	MI
2019\4239	201901000090	02/09/2019	01/09/2019	1	MI
2019\4241	8U00158767	02/09/2019	31/10/2019	-59	MI
2019\4244	8U00158985	02/09/2019	31/10/2019	-59	MI
2019\4247	8U00159285	02/09/2019	31/10/2019	-59	MI
2019\4250	8U00159574	02/09/2019	31/10/2019	-59	MI
2019\4253	8U00159678	02/09/2019	31/10/2019	-59	MI
2019\4256	8U00159874	02/09/2019	31/10/2019	-59	MI
2019\4259	8U00159397	02/09/2019	31/10/2019	-59	MI
2019\4262	8U00160443	02/09/2019	31/10/2019	-59	MI
2019\4265	8U00160481	02/09/2019	31/10/2019	-59	MI
2019\4268	8U00159099	02/09/2019	31/10/2019	-59	MI
2019\4271	8U00159316	02/09/2019	31/10/2019	-59	MI
2019\4274	8U00159482	02/09/2019	31/10/2019	-59	MI
2019\4277	8U00159780	02/09/2019	31/10/2019	-59	MI
2019\4280	8U00160006	02/09/2019	31/10/2019	-59	MI
2019\4283	8U00160162	02/09/2019	31/10/2019	-59	MI
2019\4286	8U00158865	02/09/2019	31/10/2019	-59	MI
2019\4348	12/FE	02/09/2019	06/09/2019	-4	CT
2019\4355	003055103235	04/09/2019	15/09/2019	-11	MI
2019\4358	003055192379	04/09/2019	19/09/2019	-15	MI
2019\4361	003055192382	04/09/2019	19/09/2019	-15	MI
2019\4364	003055192383	04/09/2019	19/09/2019	-15	MI
2019\4367	003055192385	04/09/2019	19/09/2019	-15	MI
2019\4370	003055192387	04/09/2019	19/09/2019	-15	MI
2019\4373	003055192391	04/09/2019	19/09/2019	-15	MI
2019\4376	003055192396	04/09/2019	19/09/2019	-15	MI
2019\4379	003055192401	04/09/2019	19/09/2019	-15	MI
2019\4382	003055192404	04/09/2019	09/10/2019	-35	MI
2019\4385	003055192407	04/09/2019	09/10/2019	-35	MI
2019\4388	003055192415	04/09/2019	19/09/2019	-15	MI
2019\4391	003055192423	04/09/2019	08/11/2019	-65	MI
2019\4394	003055192425	04/09/2019	19/09/2019	-15	MI
2019\4397	003055192432	04/09/2019	19/09/2019	-15	MI
2019\4400	003055192436	04/09/2019	09/12/2019	-96	MI
2019\4403	003055192441	04/09/2019	19/09/2019	-15	MI
2019\4406	003055192443	04/09/2019	19/09/2019	-15	MI
2019\4409	003055192447	04/09/2019	19/09/2019	-15	MI



Autorità Portuale di Gioia Tauro
Stampa indice di tempestività pagamenti anno 2019

01/07/2020 Pag. 9

2019\4412	003055192456	04/09/2019	19/09/2019	-15	MI
2019\4415	003055192458	04/09/2019	19/09/2019	-15	MI
2019\4418	003055192461	04/09/2019	19/09/2019	-15	MI
2019\4421	003055192462	04/09/2019	19/09/2019	-15	MI
2019\4424	003055192465	04/09/2019	07/02/2020	-156	MI
2019\4427	003055192466	04/09/2019	07/02/2020	-156	MI
2019\4430	003055192467	04/09/2019	07/02/2020	-156	MI
2019\4433	003055192472	04/09/2019	19/09/2019	-15	MI
2019\4436	003055192473	04/09/2019	19/09/2019	-15	MI
2019\4439	003055192485	04/09/2019	19/09/2019	-15	MI
2019\4464	003055192388	04/09/2019	19/09/2019	-15	MI
2019\4467	003055192389	04/09/2019	19/09/2019	-15	MI
2019\4470	003055192390	04/09/2019	19/09/2019	-15	MI
2019\4473	003055192393	04/09/2019	19/09/2019	-15	MI
2019\4476	003055192395	04/09/2019	19/09/2019	-15	MI
2019\4479	003055192398	04/09/2019	19/09/2019	-15	MI
2019\4482	003055192399	04/09/2019	09/10/2019	-35	MI
2019\4485	003055192406	04/09/2019	09/10/2019	-35	MI
2019\4488	003055192408	04/09/2019	09/10/2019	-35	MI
2019\4491	003055192410	04/09/2019	19/09/2019	-15	MI
2019\4494	003055192412	04/09/2019	19/09/2019	-15	MI
2019\4497	003055192416	04/09/2019	19/09/2019	-15	MI
2019\4500	003055192424	04/09/2019	19/09/2019	-15	MI
2019\4503	003055192427	04/09/2019	19/09/2019	-15	MI
2019\4506	003055192386	04/09/2019	19/09/2019	-15	MI
2019\4509	003055192428	04/09/2019	19/09/2019	-15	MI
2019\4512	003055192429	04/09/2019	09/12/2019	-96	MI
2019\4515	003055192430	04/09/2019	19/09/2019	-15	MI
2019\4516	003055192434	04/09/2019	09/12/2019	-96	MI
2019\4519	003055192435	04/09/2019	09/12/2019	-96	MI
2019\4522	003055192437	04/09/2019	09/12/2019	-96	MI
2019\4525	003055192444	04/09/2019	19/09/2019	-15	MI
2019\4528	003055192448	04/09/2019	19/09/2019	-15	MI
2019\4531	003055192453	04/09/2019	08/01/2020	-126	MI
2019\4534	003055192460	04/09/2019	07/02/2020	-156	MI
2019\4537	003055192463	17/09/2019	19/09/2019	-2	MI
2019\4538	003055192464	17/09/2019	19/09/2019	-2	MI
2019\4541	003055192469	17/09/2019	07/02/2020	-143	MI
2019\4544	003055192474	17/09/2019	19/09/2019	-2	MI
2019\4545	003055192476	17/09/2019	19/09/2019	-2	MI
2019\4548	003055192478	17/09/2019	19/09/2019	-2	MI
2019\4551	003055192479	17/09/2019	19/09/2019	-2	MI
2019\4554	003055192480	17/09/2019	19/09/2019	-2	MI
2019\4557	003055192481	17/09/2019	19/09/2019	-2	MI
2019\4558	003055192482	17/09/2019	19/09/2019	-2	MI
2019\4561	003055192484	17/09/2019	19/09/2019	-2	MI
2019\4642	003055192380	17/09/2019	19/09/2019	-2	MI
2019\4645	003055192381	17/09/2019	19/09/2019	-2	MI
2019\4646	003055192384	17/09/2019	19/09/2019	-2	MI
2019\4649	003055192392	17/09/2019	19/09/2019	-2	MI
2019\4652	003055192394	17/09/2019	19/09/2019	-2	MI



Autorità Portuale di Gioia Tauro
Stampa indice di tempestività pagamenti anno 2019

01/07/2020 Pag. 10

2019\4655	003055192397	17/09/2019	19/09/2019	-2	MI
2019\4658	003055192400	17/09/2019	19/09/2019	-2	MI
2019\4661	003055192402	17/09/2019	19/09/2019	-2	MI
2019\4664	003055192403	17/09/2019	19/09/2019	-2	MI
2019\4667	003055192405	17/09/2019	09/10/2019	-22	MI
2019\4670	003055192409	17/09/2019	19/09/2019	-2	MI
2019\4673	003055192411	17/09/2019	19/09/2019	-2	MI
2019\4676	003055192413	17/09/2019	19/09/2019	-2	MI
2019\4679	003055192414	17/09/2019	08/11/2019	-52	MI
2019\4682	003055192417	17/09/2019	19/09/2019	-2	MI
2019\4685	003055192418	17/09/2019	19/09/2019	-2	MI
2019\4688	003055192419	17/09/2019	08/11/2019	-52	MI
2019\4691	003055192420	17/09/2019	08/11/2019	-52	MI
2019\4694	003055192421	17/09/2019	08/11/2019	-52	MI
2019\4697	003055192422	17/09/2019	08/11/2019	-52	MI
2019\4700	003055192426	17/09/2019	19/09/2019	-2	MI
2019\4703	003055192431	17/09/2019	19/09/2019	-2	MI
2019\4706	003055192433	17/09/2019	19/09/2019	-2	MI
2019\4709	003055192438	17/09/2019	09/12/2019	-83	MI
2019\4712	003055192440	17/09/2019	19/09/2019	-2	MI
2019\4715	003055192442	17/09/2019	19/09/2019	-2	MI
2019\4718	003055192445	17/09/2019	08/01/2020	-113	MI
2019\4719	003055192446	17/09/2019	19/09/2019	-2	MI
2019\4722	003055192449	17/09/2019	19/09/2019	-2	MI
2019\4725	003055192450	17/09/2019	08/01/2020	-113	MI
2019\4728	003055192451	17/09/2019	08/01/2020	-113	MI
2019\4731	003055192452	17/09/2019	08/01/2020	-113	MI
2019\4734	003055192454	17/09/2019	08/01/2020	-113	MI
2019\4737	003055192457	17/09/2019	19/09/2019	-2	MI
2019\4740	003055192459	17/09/2019	19/09/2019	-2	MI
2019\4743	003055192468	17/09/2019	07/02/2020	-143	MI
2019\4746	003055192475	17/09/2019	19/09/2019	-2	MI
2019\4749	003055192477	17/09/2019	19/09/2019	-2	MI
2019\4752	003055192483	17/09/2019	19/09/2019	-2	MI
2019\4755	003055192486	17/09/2019	19/09/2019	-2	MI
2019\4758	003055224086	17/09/2019	22/09/2019	-5	MI
2019\4761	003055242733	17/09/2019	23/09/2019	-6	MI
2019\4762	003055242899	17/09/2019	23/09/2019	-6	MI
2019\4765	003055192455	21/10/2019	19/09/2019	32	MI
2019\4781	360	04/09/2019	19/09/2019	-15	MI
2019\4784	83/PA	17/09/2019	20/10/2019	-33	MI
2019\4787	416FE	17/09/2019	22/09/2019	-5	MI
2019\4790	5076	19/09/2019	27/09/2019	-8	MI
2019\4793	3/12	17/09/2019	28/09/2019	-11	MI
2019\4794	003055350567	21/10/2019	14/10/2019	7	MI
2019\4797	003055354707	21/10/2019	29/09/2019	22	MI
2019\4845	1490/01	19/09/2019	20/09/2019	-1	MI
2019\4848	22419X000002	30/09/2019	31/10/2019	-31	MI
2019\4851	201901000103	17/09/2019	30/09/2019	-13	MI
2019\4854	7X02962891	15/10/2019	24/09/2019	21	MI
2019\4857	7X03072546	15/10/2019	25/09/2019	22	MI



Autorità Portuale di Gioia Tauro
Stampa indice di tempestività pagamenti anno 2019

01/07/2020 Pag. 11

2019\5220	440FE	19/09/2019	02/10/2019	-13	MI
2019\5223	8719273457	19/09/2019	30/10/2019	-41	MI
2019\5224	2059/FE	25/09/2019	03/10/2019	-8	MI
2019\5227	000436/E	25/09/2019	04/10/2019	-9	MI
2019\5231	2019 14/E	19/09/2019	09/11/2019	-51	MI
2019\5511	301980210095	15/10/2019	06/10/2019	9	MI
2019\5514	301980210094	15/10/2019	06/10/2019	9	MI
2019\5517	301980210098	15/10/2019	06/10/2019	9	MI
2019\5523	FE 19	15/10/2019	13/10/2019	2	MI
2019\5524	FE 20	15/10/2019	13/10/2019	2	MI
2019\5525	003062233668	21/10/2019	15/10/2019	6	MI
2019\5528	003062233669	21/10/2019	15/10/2019	6	MI
2019\5531	003062233670	21/10/2019	15/10/2019	6	MI
2019\5534	003062233671	21/10/2019	15/10/2019	6	MI
2019\5537	003062233672	21/10/2019	15/10/2019	6	MI
2019\5540	003062233673	21/10/2019	15/10/2019	6	MI
2019\5543	003062233674	21/10/2019	15/10/2019	6	MI
2019\5546	003062233675	21/10/2019	15/10/2019	6	MI
2019\5549	003062233676	21/10/2019	15/10/2019	6	MI
2019\5552	003062233677	21/10/2019	15/10/2019	6	MI
2019\5555	003062233678	21/10/2019	15/10/2019	6	MI
2019\5558	003062233679	21/10/2019	15/10/2019	6	MI
2019\5561	003062233680	21/10/2019	15/10/2019	6	MI
2019\5564	003062233681	21/10/2019	15/10/2019	6	MI
2019\5567	003062233682	21/10/2019	15/10/2019	6	MI
2019\5570	003062233684	21/10/2019	15/10/2019	6	MI
2019\5573	003062233685	21/10/2019	15/10/2019	6	MI
2019\5576	FPA 3/19	10/10/2019	19/11/2019	-40	CT
2019\5577	19457477	31/10/2019	31/10/2019	0	MI
2019\5580	19457478	31/10/2019	31/10/2019	0	MI
2019\5612	7X03702040	15/10/2019	20/10/2019	-5	MI
2019\5695	48	30/09/2019	05/09/2019	25	MI
2019\5760	FATTPA 6_19	21/10/2019	25/10/2019	-4	MI
2019\5763	FATTPA 16_19	10/10/2019	26/10/2019	-16	CT
2019\5914	332	21/10/2019	18/10/2019	3	MI
2019\5917	331	21/10/2019	18/10/2019	3	MI
2019\5920	19902670	21/10/2019	27/10/2019	-6	MI
2019\5921	513	15/10/2019	31/10/2019	-16	MI
2019\5924	511	15/10/2019	01/11/2019	-17	MI
2019\5927	FPA 20/19	07/11/2019	30/11/2019	-23	MI
2019\5930	FPA 18/19	07/11/2019	30/11/2019	-23	MI
2019\5933	FPA 19/19	12/12/2019	30/11/2019	12	MI
2019\5936	FPA 21/19	07/11/2019	30/11/2019	-23	MI
2019\5939	FPA 22/19	07/11/2019	30/11/2019	-23	MI
2019\5942	290/30	12/12/2019	02/11/2019	40	MI
2019\5945	8719302882	15/10/2019	30/11/2019	-46	MI
2019\5946	15/PA	21/10/2019	03/11/2019	-13	MI
2019\5947	D000218	21/10/2019	04/11/2019	-14	MI
2019\5953	34	21/10/2019	07/11/2019	-17	MI
2019\6120	107/PA	31/10/2019	30/11/2019	-30	MI
2019\6123	FPA 23/19	07/11/2019	30/11/2019	-53	MI



Autorità Portuale di Gioia Tauro
Stampa indice di tempestività pagamenti anno 2019

01/07/2020 Pag. 12

2019\6126	VP0007012019	31/10/2019	09/12/2019	-39	MI
2019\6129	VP0007022019	10/12/2019	09/12/2019	1	MI
2019\6132	456	07/11/2019	10/11/2019	-3	MI
2019\6135	92/PA	07/11/2019	11/12/2019	-34	MI
2019\6138	14/PA	21/10/2019	11/11/2019	-21	MI
2019\6139	6/E	31/10/2019	30/11/2019	-30	MI
2019\6142	190707/PA	31/10/2019	09/11/2019	-9	MI
2019\6331	96	18/11/2019	13/11/2019	5	MI
2019\6334	003069248141	10/12/2019	14/11/2019	26	MI
2019\6337	003069248142	10/12/2019	14/11/2019	26	MI
2019\6340	003069248143	10/12/2019	14/11/2019	26	MI
2019\6343	003069248149	10/12/2019	14/11/2019	26	MI
2019\6346	003069248150	10/12/2019	14/11/2019	26	MI
2019\6349	003069248151	10/12/2019	14/11/2019	26	MI
2019\6352	003069248152	10/12/2019	14/11/2019	26	MI
2019\6355	003069248153	10/12/2019	14/11/2019	26	MI
2019\6359	003069248155	10/12/2019	14/11/2019	26	MI
2019\6362	003069248156	10/12/2019	14/11/2019	26	MI
2019\6365	003069248145	10/12/2019	14/11/2019	26	MI
2019\6368	2/PA	27/11/2019	15/11/2019	12	MI
2019\6369	FPA 24/19	07/11/2019	31/12/2019	-54	MI
2019\6372	003069248136	10/12/2019	15/11/2019	25	MI
2019\6375	003069248140	10/12/2019	15/11/2019	25	MI
2019\6378	003069248144	10/12/2019	15/11/2019	25	MI
2019\6381	003069248146	10/12/2019	15/11/2019	25	MI
2019\6384	003069248147	10/12/2019	15/11/2019	25	MI
2019\6387	003069248148	10/12/2019	15/11/2019	25	MI
2019\6390	8U00196856	12/12/2019	31/12/2019	-19	MI
2019\6393	8U00197012	12/12/2019	31/12/2019	-19	MI
2019\6396	8U00197416	12/12/2019	31/12/2019	-19	MI
2019\6399	8U00197599	12/12/2019	31/12/2019	-19	MI
2019\6402	8U00197976	12/12/2019	31/12/2019	-19	MI
2019\6405	8U00198218	12/12/2019	31/12/2019	-19	MI
2019\6408	8U00198230	12/12/2019	31/12/2019	-19	MI
2019\6411	8U00196660	12/12/2019	31/12/2019	-19	MI
2019\6414	8U00196923	12/12/2019	31/12/2019	-19	MI
2019\6417	8U00197357	12/12/2019	31/12/2019	-19	MI
2019\6420	8U00197511	12/12/2019	31/12/2019	-19	MI
2019\6423	8U00198252	12/12/2019	31/12/2019	-19	MI
2019\6426	8U00197160	12/12/2019	31/12/2019	-19	MI
2019\6429	8U00197617	12/12/2019	31/12/2019	-19	MI
2019\6432	8U00198176	12/12/2019	31/12/2019	-19	MI
2019\6435	8U00197962	12/12/2019	31/12/2019	-19	MI
2019\6655	2019 296/e	31/10/2019	20/11/2019	-20	MI
2019\6659	V /000065	27/11/2019	30/11/2019	-3	MI
2019\6662	5-220200-2019	18/11/2019	17/11/2019	1	MI
2019\6663	FPA 1/19	07/11/2019	17/11/2019	-10	MI
2019\6664	FPA 2/19	07/11/2019	18/11/2019	-11	MI
2019\6665	FPA 3/19	07/11/2019	18/11/2019	-11	MI
2019\6666	224198000012	27/11/2019	31/12/2019	-34	MI
2019\6669	19509047	27/11/2019	30/11/2019	2	MI



Autorità Portuale di Gioia Tauro
Stampa indice di tempestività pagamenti anno 2019

01/07/2020 Pag. 13

2019\6672	19509048	27/11/2019	29/11/2019	-2	MI
2019\6685	PA 81/19	07/11/2019	30/11/2019	-23	MI
2019\6772	1/P	27/11/2019	22/11/2019	5	MI
2019\6788	7X04282147	12/12/2019	27/12/2019	-15	MI
2019\6791	7X03971274	12/12/2019	18/11/2019	24	MI
2019\6792	7X03814468	12/12/2019	18/11/2019	24	MI
2019\6795	FATTPA 17_19	10/12/2019	24/10/2019	47	CT
2019\6797	003043591261	10/12/2019	27/11/2019	13	MI
2019\6803	004810508403	10/12/2019	27/11/2019	13	MI
2019\6806	004810508401	10/12/2019	27/11/2019	13	MI
2019\6809	V /000073	27/11/2019	22/12/2019	-25	MI
2019\6812	3/13	27/11/2019	29/11/2019	-2	MI
2019\6851	FPA 25/19	12/12/2019	31/12/2019	-19	MI
2019\6854	FPA 26/19	12/12/2019	31/12/2019	-19	MI
2019\6857	FPA 27/19	12/12/2019	31/12/2019	-19	MI
2019\6914	7/E	10/12/2019	30/11/2019	10	MI
2019\6920	1052/2019	18/11/2019	07/12/2019	-19	MI
2019\6923	5PA	27/11/2019	06/12/2019	-9	MI
2019\6926	2019 299/e	18/11/2019	06/12/2019	-18	MI
2019\6929	17/FE	27/11/2019	06/12/2019	-9	CT
2019\6931	128/FE	27/11/2019	31/12/2019	-34	MI
2019\6969	FATTPA 22_19	06/12/2019	26/11/2019	10	MI
2019\7082	003076221066	10/12/2019	04/12/2019	6	MI
2019\7100	003076221070	10/12/2019	04/12/2019	6	MI
2019\7103	003076221071	10/12/2019	04/12/2019	6	MI
2019\7106	003076221072	10/12/2019	04/12/2019	6	MI
2019\7109	003076221073	10/12/2019	04/12/2019	6	MI
2019\7112	003076221074	10/12/2019	04/12/2019	6	MI
2019\7115	003076221075	10/12/2019	04/12/2019	6	MI
2019\7118	003076221076	10/12/2019	04/12/2019	6	MI
2019\7121	003076221077	10/12/2019	04/12/2019	6	MI
2019\7124	003076221078	10/12/2019	04/12/2019	6	MI
2019\7127	003076221079	10/12/2019	04/12/2019	6	MI
2019\7130	003076221080	10/12/2019	04/12/2019	6	MI
2019\7133	003076221081	10/12/2019	04/12/2019	6	MI
2019\7136	003076221082	10/12/2019	04/12/2019	6	MI
2019\7139	003076221083	10/12/2019	04/12/2019	6	MI
2019\7142	003076221085	10/12/2019	04/12/2019	6	MI
2019\7145	003076221086	10/12/2019	04/12/2019	6	MI
2019\7170	PA 89/19	06/12/2019	20/12/2019	-14	MI
2019\7173	V5-462	12/12/2019	31/01/2020	-50	MI
2019\7309	19561867	12/12/2019	31/12/2019	-19	MI
2019\7312	19561868	12/12/2019	31/12/2019	-19	MI
2019\7313	775	16/12/2019	20/01/2020	-35	MI
2019\7316	7X04494708	12/12/2019	18/12/2019	-6	MI
2019\7319	61	12/12/2019	28/12/2019	-16	MI
2019\7335	115/2019	10/12/2019	22/12/2019	-12	MI
2019\7432	14/EL	16/12/2019	31/12/2019	-15	MI
2019\7436	777	16/12/2019	31/01/2020	-46	MI
2019\7437	FPA 31/19	12/12/2019	31/12/2019	-19	MI
2019\7440	FPA 32/19	12/12/2019	31/12/2019	-19	MI



Autorità Portuale di Gioia Tauro
Stampa indice di tempestività pagamenti anno 2019

01/07/2020 Pag. 14

2019\7443	301980262009	12/12/2019	25/12/2019	-13	MI
2019\7446	301980262008	12/12/2019	25/12/2019	-13	MI
2019\7449	PA 98/19	10/12/2019	31/12/2019	-21	MI
2019\7452	117/2019	16/12/2019	01/01/2020	-16	MI
2019\7455	FATTPA 7_19	12/12/2019	02/01/2020	-21	MI
2019\7522	19/PA	16/12/2019	07/12/2019	9	MI
2019\7698	2019 350/e	16/12/2019	31/12/2019	-15	MI

Indice di tempestività dei pagamenti

-12,33

Riepilogo Fatture pagate		
Giorni	N° Fatt.	Val. %
Prima della scad.	473	71,13
< 30 Giorni	161	24,21
30-60	13	1,95
60-90	9	1,35
oltre 90 Giorni	9	1,35



Verifica del rispetto dei limiti di spesa	
Spese per consulenze (art.6, comma 7, decreto-legge 31.05.2010, n.78, convertito dalla legge 30 luglio 2010, n.122)	
a) Spesa 2009	18.000,00
b) Limite di spesa 2019 (max 20%)	3.600,00
c) Spesa effettuata nel 2019	0,00
a) Somma versata al bilancio dello Stato entro il 31.10.2019 (a-b)	14.400,00
Spese per relazioni pubbliche, convegni, mostre, pubblicità, rappresentanza (1) (art. 6, comma 8, decreto-legge 31.5.2010 n.78, convertito dalla legge 30 luglio 2010, n.122)	
a) Spesa 2009	19.517,66
b) Limite di spesa 2019 (max 20%)	3.903,53
c) Spesa effettuata nel 2019	3.511,10
d) Somma versata al bilancio dello Stato entro il 31.10.2019 (a-b)	15.614,13
Spese per sponsorizzazioni (art. 6, comma 9, decreto-legge 31.05.2010, n.78, convertito dalla legge 30 luglio 2010, n.122)	
a) Spesa 2009	////////
b) Limite di spesa 2019	////////
c) Somma versata al bilancio dello Stato entro il 31.10.2019 (a-b)	////////
Spese per missioni nazionali e/o internazionali (2) (art. 6, comma 12, decreto-legge 31.5.2010, n.78, convertito dalla legge 30 luglio 2010, n.122)	
a) Spesa 2009	49.329,00
b) Limite di spesa 2019 (max 50%)	24.664,50
c) Spesa effettuata nel 2019 (2)	17.177,99
d) Somma versata al bilancio dello Stato entro il 31.10.2019 (a-b)	24.664,50
(2) al netto delle spese sostenute per missioni strettamente connesse ad accordi internazionali o indispensabili per la partecipazione a riunioni presso enti ed organismi internazionali o comunitari	
Spese per attività di formazione (art. 6, comma 13, decreto-legge 31.5.2010, n.78, convertito dalla legge 30 luglio 2010, n.122)	
a) Spesa 2009	2.710,00
b) Limite di spesa 2019 (max 50%)	1.355,00
c) Spesa effettuata nel 2019	0,00
d) Somma versata al bilancio dello Stato entro il 31.10.2019 (a-b)	1.355,00

La somma impegnata di € 892,00 si riferisce a corsi obbligatori in coerenza con quanto previsto con la circolare n.433/1,1 del Ministero dell'Economia e delle Finanze.



Spese per autovetture e acquisto buoni taxi (art. 6, comma 14, decreto-legge 31.5.2010, n.78, convertito dalla legge 30 luglio 2010, n.122)	
a) Spesa 2009	18.042,30
b) Somma versata al bilancio dello Stato entro il 31.10.2019 (20% spesa 2009)	3.608,30
(art. 15, comma 1, decreto-legge 24.4.2014, n.66, convertito dalla legge 23.6.2014, n.89)	
c) Spesa 2011	12.390,21
d) Limite di spesa 2019 (max 30%)	3.717,09
e) Spesa effettuata nel 2019	1.630,00

Spese per consumi intermedi (art. 8, comma 3, decreto-legge 6.7.2012, n. 95, convertito dalla legge 7.8.2012, n.135) (art. 50, comma 3, decreto-legge 24.4.2014, n 66, convertito dalla legge 23.6.2014, n. 89)	
a) Spesa prevista nel 2012	877.623,00
b) Spesa sostenuta nel 2010	522.109,10
c) Somma versata al bilancio dello Stato entro il 30.06.2019 pari al 10%+5% della spesa sostenuta nel 2010 (3)	78.316,37
d) Limite di spesa 2019 (a-c)	799.306,63
e) Spesa effettuata nel 2019	617.299,30

(3) Nel calcolo, oltre alle voci contenute nella categoria "uscite per l'acquisto di beni di consumo e servizi", debbono essere considerate le spese relative alle missioni sia del personale dipendente che degli organi di amministrazione e di controllo, le spese di formazione e quelle di promozione a qualsiasi titolo sostenute.

SPESE PER MANUTENZIONE DEGLI IMMOBILI UTILIZZATI (art. 2, co. 618-623 L. 244/2007, come modificato dall'art. 8, legge 30 luglio 2010, n.122)			
a) Numero degli immobili	9	b) Valore degli immobili	4.064.317,44
c) limite di spesa (2%)		€ 81.286,35	
d) Spesa effettuata nel 2019	Per manutenzione ordinaria	€ 13.795,05	
	Per manutenzione straordinaria	€ 0,00	
	In totale	€ 13.795,05	
e) Spesa effettuata nel 2007	Per manutenzione ordinaria	€ 17.558,00	
	Per manutenzione straordinaria	€ 113.700,00	
	In totale	€ 131.258,00	
Eventuale differenza versata al bilancio dello Stato entro il 30.6.2019			
(e-c)			€ 50.258,00



Riepilogo dei versamenti all'Erario

Somma versata al bilancio dello Stato ai sensi dell'art. 61, co. 17, Legge n. 133/2008, entro il <u>31/03/2019</u>	€ 6.403,00
Somma versata al bilancio dello Stato ai sensi dell'art. 2, co. 618-623, Legge n. 244/2007, come modificato dall'art. 8, legge 30 luglio 2010 n. 122, entro il <u>30/6/2019</u>	€ 50.258,00
Somma versata al bilancio dello Stato ai sensi dell'art. 8, co. 3, legge n. 135/2012, pari al 10% della spesa sostenuta nel 2010 per consumi intermedi entro il <u>30/6/2019</u>	€ 52.210,91
Somma versata al bilancio dello Stato ai sensi dell'art. 50, co.3, legge n. 89/2014, pari al 5% della spesa sostenuta nel 2010 per consumi intermedi entro il <u>30/6/2019</u>	26.105,46
Somma versata al bilancio dello Stato ai sensi dell'art. 6, co. 21, legge n. 122/2010 entro il 31/10/2019	59.641,93





VERBALE DEI REVISORI DEI CONTI

VERBALE N. 44

Il giorno 22 del mese di giugno dell'anno 2020, alle ore 9:30, in modalità telematica, si è riunito il Collegio dei revisori dei conti, sono presenti i signori:

- | | |
|------------------------------------|------------|
| - Dott.ssa Maria Teresa Mazzitelli | Presidente |
| - Dott.ssa Barbara Verdicchio | Componente |
| - Dott. Fabio Solano | Componente |

Assiste alla seduta il dott. Luigi Ventrici Dirigente Area Finanza - Controllo - Risorse Umane.

In via preliminare, il Collegio rappresenta che la riunione si svolge tramite collegamento dei partecipanti in audio-conferenza, anziché nella sede dell'Autorità Portuale atteso che il Governo con il DPCM 8-9 marzo 2020, ha adottato misure straordinarie, al fine di contenere la diffusione del virus Covid-19.

Argomenti posti all'ord.g.:

1. Riaccertamento dei residui attivi e passivi al 31.12.2019

Il Collegio dei revisori dei conti ha proceduto all'esame dei residui al 31.12.2019 e in particolare, di quelli di cui si propone la cancellazione.

Allo scopo il Collegio ha preso visione della documentazione prodotta a corredo del conto consuntivo e della relazione sul riaccertamento dei residui.

Il riaccertamento ha determinato la cancellazione dei residui attivi per 800.526,12 euro e passivi per 325.894,83 euro al termine dell'esercizio finanziario 2019, in allegato come parte integrante del presente verbale il prospetto con gli elementi utili per il citato riaccertamento delle sopravvenute insussistenze o economie.

2. Rendiconto generale 2019.

Il Collegio ha proceduto all'esame del Rendiconto generale 2019 ed ha redatto l'unita relazione che forma parte integrante del presente verbale.

Il presente verbale, a cura della Segreteria dell'Ente, verrà notificato ai Ministeri vigilanti nonché alla Corte dei Conti.

Il presente verbale, chiuso alle ore 11:00 viene letto, confermato, sottoscritto e successivamente inserito nell'apposito registro.

IL COLLEGIO DEI REVISORI

Dott.ssa Maria Teresa Mazzitelli

Dott.ssa Barbara Verdicchio

Dott. Fabio Solano



Relazione sul riaccertamento dei residui anni precedenti

Nel rispetto dell'art. 43, del Regolamento di amministrazione e contabilità, il Collegio analizza la situazione dei residui dell'Autorità portuale come rappresentata nel documento "Situazione residui" allegato al rendiconto generale, nonché alla sua rielaborazione per anno-capitolo allegata.

Preliminarmente, si riporta di seguito l'evoluzione sintetica dei residui nell'anno 2019:

RESIDUI ATTIVI					
Iniziali al 1/1/2019	Riscossa	Da riscuotere	Residui dell'esercizio 2019	Radiazioni dell'esercizio	Totale residui al 31/12/2019
83.405.708,36	11.909.775,79	70.695.406,45	19.116.428,71	300.526,12	89.811.835,16
RESIDUI PASSIVI					
Iniziali al 1/1/2019	pagati	Da pagare	Residui dell'esercizio 2019	Radiazioni dell'esercizio	Totale residui al 31/12/2019
88.614.104,49	6.325.930,64	81.962.229,02	28.374.794,85	325.894,83	110.337.023,87

Di seguito vengono elencate e sinteticamente commentate, le poste più significative relative ai residui attivi e passivi di maggiore consistenza e anzianità.

Residui Attivi

I residui attivi sono riconducibili per quasi la totalità ad entrate in conto capitale.

anno di riferimento	descrizione	importo	Note
2005	Somme residue finanziamento opere infrastrutturali - D.M. 03.06.2004	6.206.676,62	L'esigibilità del credito è legata agli stati di avanzamento dei lavori per i quali, lo stesso, è stato originariamente concesso considerato che l'erogazione avviene previa ricontestazione delle spese sostenute
2004	Somme residue finanziamento delibera CIPE n. 89 del 12.11.2003	1.784.402,09	
2005		8.979.025,00	
2008	fondi assegnati con DM 118/1 del 2008 per lavori di adeguamento imboccatura portuale, ed arretramento sporgente e approfondimento dei fondali	12.566.666,68	
2010	finanziamento dello stato per esecuzione di opere infrastrutturali a seguito della sottoscrizione dell'APQ Polo Logistico Intermodale del 28/09/2010	36.533.017,46	

Il notevole accumulo dei Residui Attivi di parte capitale è costituito, essenzialmente, da finanziamenti assegnati e non ancora erogati dal Ministero delle Infrastrutture e dei Trasporti per la realizzazione di grandi opere portuali.

Si evidenziano anche i residui di parte corrente di euro 2.910.748,55 riferiti ai canoni di concessione non ancora riscossi sui quale è stato effettuato da parte dell'Ufficio demanio un puntuale riaccertamento.



2

Residui passivi

I residui passivi sono afferenti per la maggior parte a residui di parte capitale.

anno di riferimento	descrizione	importo	Note
2005	derivato dal finanziamento opere infrastrutturali - D.M. 03.06.2004. Impegni per lavori incrementi l'arriamento banchina Nord, piazzale Est, approfondimento fessali e bacino di espansione fondi assegnati con DM 118/T del 2008.	2.957.912,17	
2008	Impegni per lavori di adeguamento infrastruttura portuale, ad arretramento sporgente	14.378.856,43	
2008	Residuo delle risorse assegnate con DM n. 28T del 29/01/2008. Impegni per opere infrastrutturali finanziamento APQ del 28/09/2010.	9.812.274,18	
2010	Impegni essenzialmente per lavori arretramento dello sporgente Civat, lavori di approfondimento e consolidamento fessali, completamento comparto Nord e nuovo terminal intermodale	18.954.168,84	La conservazione è necessaria in quanto gli stessi sono correlati alla voce Contributi Stato per opere iscritta tra i residui attivi commentata in precedenza

Si evidenzia come i residui passivi passano da euro 88.614.104,49 del 2018 a euro 110.337.023,87 nel 2019.

Il notevole accumulo dei residui passivi di parte capitale è dovuto alla forte incidenza determinata dagli impegni in conto capitale sempre per le "Opere di Grande Infrastrutturazione".

Nell'occasione si rinnova l'invito a voler porre in essere le attività necessarie ad avviare o completare, sulla base delle risorse disponibili, le opere già programmate, al fine di assicurare l'efficienza, la funzionalità e la sicurezza dell'area portuale.

In merito alle passività, va segnalato il cospicuo ammontare delle partite debitorie (residui passivi), le quali sono connesse, principalmente, al differimento nella esecuzione dei lavori e delle realizzazioni delle opere portuali, da effettuarsi con i fondi assegnati di cui ai provvedimenti normativi sopraccitati. Si invita nuovamente l'Autorità a continuare in modo sistematico e analitico ad un riaccertamento puntuale dei singoli residui passivi.

RIEPILOGO STRALCIO RESIDUI 2019**RESIDUI ATTIVI**

Accrimento	Descrizione	Importo	Variazioni	Estremi Atto Accertamento	Motivo Cancellazione
Capitolo	Ragione Sociale				
2018	Cassa canocazioni demaniale porto di Palmi periodo 01/01/2016-31/12/2018. Nota prot. 5499 U/18 AAMB del 05/04/18.	0,01	-0,01		Arretramenti
E1103021	Associazione Pescatori della Tonno				
2011	Fondo pesc. art. 1, c. 983 L. 27/12/06 n. 396. C.C. 626.	3,62	-3,62		Minori entrate MIT
E1202011	Ministero delle Infrastrutture e dei Trasporti				
2013	Interessi ato di sovvenzione n. 19 del 25/06/13.	18.576,70	-1.278,96	Nota prot. n. 15963 U/19 AAMB	Somma Rideterminata
E1103023	Compagnia Impres Lavoratori Portuali S.r.l.				
2013	Interessi per atto di sovvenzione n. 18 del 25/06/13.	9.672,55	-9.672,55	Nota prot. n. 15982 U/19 AAMB	Somma Rideterminata
E1103023	Compagnia Impres Lavoratori Portuali S.r.l.				
2018	Stesso importo IVA Split Payment della fattura Num 8100261260 del 06/12/2018	26,40	-18,92	Nota di credito n.	Ratifica IVA Split Payment



3
Uer

				301880074256 del 19/06/18.	
E1301019 2018	Telecom Italia S.p.A. Sistema impianto IVA Split Payment della fattura Numero FATTPA 14_18 del 23/12/2018	42,72	-42,72	Nota di credito n. FATTPA 1_19 del 18/01/19	Ratifica IVA Split Payment
E1301019 2018	Don. Fabio Solano Contributo ammortato 2017 rimborso tasse incoraggio. Decreto MIT 265 del 28/12/2017.	1.425.928,00	-411.180,89	Decreto MIT 265 del 28/12/2017	Minore entrata per rimborso tasse di incoraggio
E1102011 2018	Ministero delle Infrastrutture e dei Trasporti Canone concessione demaniale porto di Gioia Tauro Registro demaniale. Richiesta nota prot. 17644 U18AAMM del 21/11/2018.	372.329,34	-372.329,34	Nota prot. 6822 U/19 AAMM del 06/05/2019	Minore entrata per riduzione temporanea area d.m. disponibili
S 1103021			-2.980.364,12		

Con riferimento alla radiazione dei residui attivi per euro 7.278,96 e per euro 9.672,55 (quota interessi), il Collegio rileva che la radiazione degli importi è dovuta alla rideterminazione della quota interessi per euro 11.297,74 degli atti di sottomissione n.18 e n.19 della Compagnia Impresa Lavoratori Portuali (nota prot. 15982 U/19 AAMM del 23/10/2019). La suddetta somma risulta interamente incassata il 20/01/2020.

Per quanto riguarda la radiazione di euro 372.329,34 si specifica che con nota prot. 6822 U/19 AAMM del 06/05/2019 il canone della società Autoterminal Gioia Tauro spa è stato rideterminato in 217.753,89 iscrivendolo in conto competenza. Pertanto si è reso necessario eliminare il canone di euro 372.329,34 in conto residui. Tale rideterminazione è dovuta alla richiesta di sospensione temporanea del canone marittimo per lavori di adeguamento strutturale banchine e realizzazione della terza via di corsa tratti D, E ed F del porto di Gioia Tauro per come da nota n. 6836 U/17 AAMM del 15/05/2017.

RESIDUI PASSIVI

Impegno	Descrizione	Importo	Variations	Estremi Attivi	Motivo
Capitolo	Ragione Sociale			Impegno	Cancellazione
2018	Contributo Gioia Tauro Port Agency S.r.l.	54.257,65	-54.257,65		Economie di spesa
U1102021 2018	Gioia Tauro Port Agency S.r.l. Budget provvisorio anno 2018.	292.910,41	-183.310,41	Dec. n.04/18	Economie di spesa
U1102011 2018	Gioia Tauro Port Security S.r.l. Rimodulazione studio di fattibilità "Progetto di ottimizzazione di un bacino di ancoraggio nel Porto di Gioia Tauro".	434,80	-434,80	Dec. n. 03/18	Economie di spesa
U1102013 2018	Don. San Maria Margherita Fornitura acqua minerale	288,88	-4,86	Dec. n. 08/18	Economie di spesa
U11010314 2016	Mangione S.r.l. Caffè.	990,00	-990,00	Dec.48/18	Economie di spesa
U11010313 2016	Bruck Sud di Adriano Gianni & C. S.p.A. Lavori di rifacimento varco canale di servizio zona portuale di Crotone.	1.464,00	-1.464,00	Dec. 73/16	Economie di spesa
U11010315 2016	Tedeschi & C. S.p.A. Servizio di progettazione esecutiva per i lavori di realizzazione piattaforma container alla banchina scatur.	13.176,00	-488,90	Dec. 108/16	Economie di spesa



ho
4
ver

XVIII LEGISLATURA — DISEGNI DI LEGGE E RELAZIONI — DOCUMENTI — DOC. XV N. 346

U1102013	Arch. Scardafella Roberto			Dec. 29/16	
2009	Incentivo indebitamente percepito (Maccarone)	1.633,32	-1.633,32		Economie di spesa
U1401016					
2018	Carburante (Autosoleggio)	1.143,17	-103,38		Economie di spesa
U1102015	Kuwait Petroleum Italia S.p.a			Det. 68/18	
2018	Carburante	678,19	-21,67		Economie di spesa
U1101032	Kuwait Petroleum Italia S.p.a			Det. 69/18	
2018	Porto di Gioia Tauro - servizio di vigilanza nocturna mobile armata	16.904,00	-183,00		Economie di spesa
U1102011				Dec. 21/18	
2014	Addebiamento Gazzetta del SUD	149,99	-149,99		Economie di spesa
U1101036	Società Elettive Sud S.p.a			Det. 87/14	
2018	Attività di ispezione e verifica dei mezzi e valutazione delle performance e delle capacità attuazione realizzabile del terminal in termini di movimentazione TEU	50.000,00	-2.796,00		Economie di spesa
U1102011				Dec. 40/18	
2015	Fatt. n. 004661035117 del 27/10/2015 - Energie elettrica porto di Gioia Tauro.	183,84	-183,84		Economie di spesa
U1102011	Enel Energia S.p.a			Nota Cred. n. 8450 del 17/09/19	
2015	Esami clinici di laboratorio	325,00	-325,00		Economie di spesa
U1101025	E.A.C. S.n.c			Det. 186/15	
2010	Incentivo indebitamente percepito da Segretario G. Maccarone	4.133,28	-4.133,28		Economie di spesa
U1401016					
2010	Incentivo indebitamente percepito Segretario G. Maccarone	20.000,00	-20.000,00		Economie di spesa
U1401016					
2010	Incentivo indebitamente percepito Segretario G. Maccarone	21.332,64	-21.332,64		Economie di spesa
U1401016					
2015	Energia elettrica	338,87	-338,87		Economie di spesa
U1102011	Enel Energia S.p.a			NC 8270 del 02/03/19 8450 del 17/09/19	
2015	Energia elettrica	6,59	-6,59		Economie di spesa
U1102011	Enel Energia S.p.a			NC n. 1263 del 09/07/19	
2015	Costoni Computo Portuale anno 2015	2.295,00	-2.295,00		Economie di spesa
U1101014				Dec. 37/16	
2011	Pubblicazione gara testateria: Publikompass-Pubbliom	488,00	-488,00		Economie di spesa
U11010314				Det. 219/13	
2016	Toner e cartucce compatibili	1.368,65	-18,57		Economie di spesa
U1101036	MPL Office di Anzoli Pasquale			Det. 170/16	
2018	Porto di Gioia Tauro - servizio riparazione di un'asta rettangolare a bordo della banchina automatizzata posta nella corsia di uscita n. 2 del varco portuale di Gioia Tauro	573,40	-103,40		Economie di spesa
U1102012	Rao Vincenzo			Det. 127/18	
2009	Incentivo indebitamente percepito (Maccarone)	7.233,24	-7.233,24		Economie di spesa
U1401016					
2018	Porto di Gioia Tauro- Servizio di fornitura e posa in opera di n. 6 barriere automatiche 230V presso il varco n.04 del porto	28.548,00	-1.098,00		Economie di spesa



UI102012				Dec. 63/18	
2010	Collegio tecnico amministrativo	17.196,96	3.600,00		Economie di spesa
UI1204011	SALATINO RAFFAELLI			Dec. 29/15	
2010	Collegio tecnico amministrativo.	14.300,00	-3.600,00		Economie di spesa
UI1201011	Lo Feudo Giuseppe			Dec. 29/15	
2014	Materiale promozionale	217,80	-217,80		Economie di spesa
UI102014	Attesto grafia di Marcello Antimo			Det. 209/14	
UI1201011	Co.Par. S.r.l.				
2017	Porto di Carigliano Calabro - Servizio stampa di pulizia dei locali adibiti ad ufficio della sede periferica del porto.	1.603,88	-0,00		Economie di spesa
UI1101025	C&C Servizi Cooperative Sociale			Det. 150/17	
2014	Integrazione per Iva.	2.197,80	-2.197,80		Economie di spesa
UI102014	Attesto grafia di Marcello Antimo			Det. 214/14	
2017	Gruppi di continuità e backup per gruppi.	457,50	-7,30		Economie di spesa
UI11010314	Saffioti Informatica S.r.l.			Det. 153/17	
2017	Fornitura energia elettrica anno 2017.	3.915,96	-3.915,96		Economie di spesa
UI102011	HERA COMM S.r.l.				
2017	Energia elettrica sede Gioia Tauro.	292,72	-292,72		
UI101037	HERA COMM S.r.l.				
2018	Fornitura buoni pasto.	10.189,92	-44,30		Economie di spesa
UI101025	Solano Motivation Solutions Italia S.r.l.			Det. 140/18	
2018	Porto di Gioia Tauro- servizio di vigilanza arretrata (somma) per il controllo delle aree portuali per un periodo di mesi 3.	23.716,80	-263,52		Economie di spesa
UI102011				Dec. 66/18	
2018	Corso di formazione/aggiornamento per i DP30VFFSO.	244,00	-44,00		Economie di spesa
UI101026	Istituto di Formazione Marittimi ISPOM S.r.l.			Det. 153/18	
2018	CIG2801584203 Part. n. 8U00261260 del 06/12/18. Telefono fisso.	146,40	-130,74	Nota di credito n. 4256 del 19/06/18.	Economie di spesa
UI101057	Telecom Italia S.p.a.				
2018	Movimento per versamento IVA Spalti Payment della Fattura Num 8U00261260 del 06/12/2018	26,40	-18,00	Nota di credito n. 4256 del 19/06/18.	Economie di spesa
2018	Movimento per versamento IVA Spalti Payment della Fattura Num FATTPA 14_18 del 21/12/2018	42,72	-42,72	Nota di credito n. FATTPA 1_19 del 18/01/19	Economie di spesa
UI401019	AGENZIA DELLE ENTRATE				
2018	Energia elettrica Distributiva 2018.	21.600,00	-3.889,10		Economie di spesa
UI102011	HERA COMM S.r.l.				
2018	Energia elettrica sede Gioia Tauro anno di Dicembre.	3.600,00	-49,01		Economie di spesa
UI101037	HERA COMM S.r.l.				
2018	Energia elettrica Gioianno 2018	600,00	-4,94		Economie di spesa
UI101037	HERA COMM S.r.l.				
			-4.228.842,85		

Il Collegio dei Revisori, dopo aver esaminato la documentazione esibita dall'Ente evidenzia che il sistema di rilevazione dei canoni e dei relativi rapporti a credito e debito è effettuato per circa il 70 per cento con sistemi informatici collegati al sistema di rilevazione contabile dell'Autorità Portuale per la rimanente parte con modalità



manuale. Al riguardo, il Collegio sollecita l'Ufficio a porre in essere ogni azione per realizzare la completa informatizzazione del processo di gestione amministrativo-contabile dell'attività connessa ai canoni demaniali ai fini di un efficiente ed efficace monitoraggio degli stessi. A tale proposito si rinvia anche ai riscontri effettuati durante le verifiche sugli atti gestionali da questo Collegio.

RELAZIONE SUL RENDICONTO GENERALE DELL'ESERCIZIO FINANZIARIO 2019

Il documento in esame, redatto secondo le prescrizioni previste dal Capo VI – art. 36 e seguenti del Regolamento di Amministrazione e Contabilità dell'Autorità Portuale di Gioia Tauro, approvato dal Comitato Portuale con delibera n. 09/07 del 28 settembre 2007, è sottoposto dall'Ente alle valutazioni del Collegio dei revisori al fine di adempiere alle disposizioni di cui all'art. 45 del suddetto Regolamento.

In via preliminare, sono stati acquisiti mediante posta elettronica, i documenti contabili necessari all'espletamento dei compiti di cui sopra.

Il Rendiconto generale, chiuso al 31 dicembre 2019, redatto in base agli artt. 36 e seguenti del Regolamento di amministrazione ed uniformato alle disposizioni di cui all'art. 2423 e seguenti del codice civile, è composto da:

- il conto del Bilancio, a sua volta suddiviso in:
- il rendiconto finanziario decisionale;
- il rendiconto finanziario gestionale;
- il conto economico;
- lo stato patrimoniale;
- la nota integrativa;

Al rendiconto generale sono inoltre allegati:

- la situazione amministrativa
- la relazione sulla gestione
- indice tempestività dei pagamenti Decreto Legge n. 66/2014 art. 41
- allegato 6 decreto del Ministero dell'Economia e delle Finanze del 01 ottobre 2013
- prospetto finanziario di correlazione con il nuovo piano dei conti integrato DPR n. 132/2013

È altresì allegato al Rendiconto, ai sensi del menzionato art. 36, la presente Relazione di questo collegio.

IL CONTO DI BILANCIO

Il rendiconto finanziario

Dall'esame del rendiconto finanziario emerge che la gestione 2019 si è conclusa con un avanzo finanziario di competenza (differenza tra accertamenti e impegni) di euro 3.365.023,06, derivante dalla somma algebrica delle entrate e delle uscite di competenza, come di seguito rappresentato:

	Entrate accertate	Uscite impegnate	saldo
Parte Corrente	15.719.894,47	8.947.289,86	6.782.264,61
Conto Capitale	21.277.690,29	24.677.728,94	- 3.400.328,55
Partite di Giro	1.349.725,75	1.349.725,75	0,00
TOTALE	38.347.310,51	35.175.284,55	3.365.023,06



In particolare, nella tabella che segue si evidenziano i valori relativi alla previsione iniziale (a), alla previsione definitiva (c) ed agli accortamenti per le entrate ed agli impegni per le spese (d) operati dall'Ente:

	a	b	c	d		e(f-c)	
	Previsioni iniziali	variazioni	Previsioni definitive	Accertamenti impegni	Riscossioni pagamenti	Residui 2019	accortamenti
UNIONFIN							
Bilancio consuntivo	30.914.834,99	428.894,25	32.309.499,34	15.713.891,47	14.874.963,19	1.898.388,28	- 21.897.377,77
Entrate c/capitale	35.940.000,00	4.777.400,39	40.717.490,39	21.277.490,39	3.542.490,39	17.735.000,00	- 19.440.000,00
Entrate per partite di giro	2.802.000,00	240.000,00	3.042.000,00	1.549.725,75	1.206.825,32	342.900,443	- 1.492.274,25
TOTALI	75.656.834,99	5.453.124,64	81.109.959,63	38.540.307,61	19.423.878,90	19.116.428,71	- 42.569.652,82
Utilizzo avanzo di amministrazione							
TOTALI	75.656.834,99	5.453.124,64	81.109.959,63	38.540.307,61	19.423.878,90	19.116.428,71	- 42.569.652,82
UNICVPE							
spese correnti	36.299.334,99	493.694,23	36.894.965,34	8.947.839,86	5.306.298,00	3.641.471,80	- 23.747.139,38
spese c/capitale	40.895.500,00	11.777.490,39	52.672.990,39	24.677.738,94	101.819,41	24.576.709,53	- 27.995.261,45
spese per partite di giro	2.802.000,00	240.000,00	3.042.000,00	1.549.725,75	1.393.112,29	156.613,46	- 1.492.274,25
TOTALI	79.996.834,99	12.453.124,64	94.409.959,63	35.174.284,55	6.800.489,70	28.374.794,85	- 57.234.675,88

Il bilancio di previsione dell'Autorità per l'esercizio 2019 è stato approvato dal Comitato Portuale il 28 dicembre 2018, con delibera n. 121/18, ed è stato approvato dal Ministero competente con nota MIT Prot. M.INF.VPTM.REGISTRO UFFICIALE.U. 0006483 del 5 marzo 2019.

Alla gestione finanziaria risultano poi apportate, le seguenti variazioni al bilancio di previsione 2019 regolarmente sottoposte alla approvazione del Comitato portuale ed al controllo del Collegio dei Revisori.

La variazione di assestamento di bilancio approvata dal Comitato portuale con delibera n. 130 del 31/10/2019 con un aumento di entrate di euro 5.453.124,64 mentre le spese un aumento per un importo pari a euro 12.453.124,64 assestandosi rispettivamente su un valore definitivo di € e 81.109.959,63 e di € 92.409.959,63 con un disavanzo pari a € 11.300.000,00 coperto mediante l'utilizzo di parte dell'avanzo di amministrazione di € 117.746.510,55.

Le predette variazioni sono dettagliatamente elencate nella nota integrativa dell'anno 2019 redatta dall'Autorità Portuale.

Sempre nel 2019 il Segretario Generale ha disposto tre variazioni compensative nell'ambito delle stesse U.P.B. nei limiti e modalità di cui all'art. 14 comma 3 e 4 del vigente regolamento di amministrazione e contabilità.

Nell'ambito dell'esame del Rendiconto finanziario sono ulteriormente analizzati i seguenti aspetti:

- la situazione amministrativa;
- la situazione dei residui;
- la gestione.

1. Situazione Amministrativa



La situazione amministrativa risultante alla chiusura dello scorso esercizio finanziario è la seguente:

1. Situazione Amministrativa		
Fondo di cassa al 1° gennaio 2019		122.704.906,89
IONI		
Riscossioni in conto competenza	19.423.578,90	
Riscossioni in conto residui	11.909.775,79	
		31.333.654,69
PAGAMENTI		
Pagamenti in conto competenza	6.808.489,70	
Pagamenti in conto residui	6.325.980,64	
		13.134.470,34
Fondo di cassa al 31.12.2019		141.162.091,83
RESIDUI ATTIVI		
Residui Attivi esercizi precedenti	70.605.406,43	
Residui Attivi dell'esercizio	19.116.420,71	
		89.811.835,16
RESIDUI PASSIVI		
Residui Passivi esercizi precedenti	81.962.229,02	
Residui Passivi dell'esercizio	28.374.794,85	
		110.337.023,87
Avanzo di Amministrazione al 31 dicembre 2019		120.636.902,32
Parte vincolata IPR		1.294.010,63
Parte vincolata per fondi rischi ed oneri		10.800.224,35
Parte vincolata per opere infrastrutturali		79.064.111,00
Avanzo di Amministrazione disponibile al 31 dicembre 2019		29.478.556,34

L'andamento della gestione si è riflesso sull'avanzo di amministrazione che aumenta, da euro 117.746.510,55 al 1° gennaio 2019 ad euro 120.636.902,32 alla fine dell'esercizio, per effetto dell'avanzo finanziario (euro 3.365.023,06) e dalla variazione negativa dei residui derivante dal riaccertamento degli stessi (euro 474.631,29).

Una parte dell'avanzo per un importo pari a euro 1.294.010,63 risulta vincolato al fondo per il trattamento di fine rapporto di lavoro dipendente che è iscritto nelle passività dello Stato Patrimoniale, per un importo di euro 10.800.224,35 al fondo per rischi ed oneri per contenziosi in essere e per euro 79.064.111,00 queste somme destinate alla realizzazione di opere infrastrutturali.

Pertanto dalle risultanze riportate si evince che l'avanzo di amministrazione al 31.12.2019 pari a euro 120.636.902,32 risulta vincolato per euro 91.158.345,98 mentre rientra nella disponibilità gestionale dell'Ente la parte residua pari a euro 29.478.556,36.

2. Situazione dei residui

I residui attivi al 31 dicembre 2019 ammontano a euro 89.811.835,16 e quelli passivi a euro 110.337.023,87.

Alla fine dell'esercizio risultano riscossi residui attivi per euro 11.909.775,79 e pagati residui passivi per euro 6.325.980,64.



Si rinvia al riguardo a quanto precedentemente detto nella relazione sul riaccertamento dei residui.

3. La gestione di competenza

Parte entrata

Correnti

Le entrate correnti (Titolo I) accertate nel corso della gestione 2019 ammontano complessivamente ad euro 15.713.091,47, e sono costituite dalle entrate proprie per euro 12.116.940,78 (77,11%), dalle entrate derivanti dalla vendita di beni e dalla prestazione di servizi per euro 176.032,60 (1,12%), dai redditi e proventi patrimoniali per euro 3.323.521,16 (21,15%), dalle poste correttive e compensative di uscite correnti per euro 94.970,05 e dalle entrate varie per euro 1.626,88.

In relazioni agli accertamenti 2019 sono rimaste da riscuotere, a fine esercizio, entrate correnti per 1.038.528,28 di cui € 933.458,81 per canoni demaniali comprensivi della somma oggetto di contenzioso pari ad € 800.224,35.

Nell'ambito delle entrate correnti, le entrate proprie dell'Ente comprendono i proventi di autorizzazione per operazioni portuali di cui all'art. 16 della Legge 84/94, i proventi di autorizzazione di cui all'art. 68 del codice della navigazione, la tassa portuale e le tasse di ancoraggio interamente devolute dalla Legge finanziaria 2007, con l'art. 1, comma 982.

Gli accertamenti per proventi da canoni demaniali pari ad euro 3.323.507,16 erano previsti in via definitiva in euro 27.250.834,99. Relativamente allo scostamento di 23.989.343,69 rispetto alla previsione assestata, si fa presente che questo riguarda un maggiore accertamento dei canoni per euro 32.829,69 e un minore accertamento per i contenziosi in essere con i concessionari BLG e MCT, rispettivamente, per euro 800.224,35 e per euro 24.022.173,03, questi ultimi importi sono correttamente iscritti per l'importo complessivo di 24.822.397,38, in uscita, alla voce "Accantonamenti a fondi rischi ed oneri". Nel corso dell'anno l'Autorità Portuale, preso atto che il contenzioso con MCT si è concluso con una sentenza sfavorevole verso la quale l'Avvocatura ha espresso il parere di non impugnazione, in fase di redazione del bilancio di previsione 2020, l'Ente non ha previsto l'importo relativo di 24.022.173,03 euro in entrata e nel fondo rischi e oneri. In merito alla controversia inerente la determinazione del canone di concessione demaniale della società MCT si rimanda a quanto già riportato nei verbali precedenti da ultimo il verbale n. 40 del 21/02/2020. La controversia si è chiusa con la decisione della Corte di appello di Reggio Calabria del 3/10/2019 che ha confermato la sentenza del tribunale di Palmi di riconoscere il diritto della società MCT di fruire della riduzione del 50 per cento della misura ordinaria del canone dovuto per le aree in concessione con la conseguenziale condanna dell'Autorità portuale del pagamento delle spese legali.

Da una analisi più approfondita dei dati esposti torna utile precisare quanto segue:

per quanto concerne la parte entrate l'importo indicato al Titolo I attiene alle tasse di ancoraggio ed alle tasse portuali. Dette entrate sono da ricondurre a quanto stabilito dalla legge 27/12/2006 n. 296 (Finanziaria 2007) che, al fine di attuare un pieno riconoscimento dell'autonomia finanziaria alle Autorità Portuali, allo scopo di finanziare gli interventi di manutenzione ordinaria e straordinaria in considerazione della cessazione dell'erogazione dei contributi da parte dello Stato, ha disposto l'attribuzione a ciascuna Autorità Portuale del gettito della tassa orariale di cui all'art. 2 c.1 del D.L. 28 febbraio 1974 n. 47 convertito, con modificazioni, dalla legge 16 aprile 1974 n. 117 e successive modificazione ed integrazioni e del gettito delle tasse di ancoraggio di cui al Capo I Titolo I della Legge 9 febbraio 1963 n. 82 e successive modificazione ed integrazioni.

Anche nell'anno 2019 l'Autorità ha disposto la riduzione delle tasse d'ancoraggio, giusta Ordinanza del Commissario Straordinario 11/2019 del 20/12/2019 con la quale è stata ratificata l'introduzione delle misure agevolative relative alla riduzione delle tasse di ancoraggio. In particolare, i rimborsi che saranno effettuati agli aventi diritto per circa 2.589.587,00 di euro di cui euro 1.800.000,00 finanziati mediante la riduzione delle spese correnti dell'Autorità Portuale e per euro 789.587,84 utilizzando contributi a residui della Regione Calabria.



L'Autorità Portuale di Gioia Tauro, in ottemperanza a quanto previsto dall'art. 5, commi 7-duodecies e 7-terdecies del D.L. 194/2009, convertito dalla L. 25/2010, ha ridotto proporzionalmente la spesa corrente garantendo esatta copertura alle minori entrate derivanti dalla riduzione delle tasse di ancoraggio.

Sempre al Titolo I, sono riportate le entrate che si riferiscono principalmente ai canoni demaniali per la concessione di aree per depositi ecc.

Per quanto attiene al Titolo III, partite di giro, i relativi movimenti finanziari, che trovano corrispondenza al Titolo IV delle spese, si riferiscono ad accertamenti riguardanti le ritenute erariali e previdenziali operate su emolumenti e compensi da versare allo Stato e agli Enti pubblici secondo le norme in vigore, ai rimborsi per somme anticipate per terzi, alle partite in sospeso, al fondo economato e all'IVA da versare all'erario.

Conto capitale

Le entrate in conto capitale (Titolo II) accertate in bilancio sono pari a euro 21.277.490,39, contro euro 524.869,59 del 2018.

PARTE SPESA

Il totale degli impegni 2019 ammontano a € 35.175.284,55 e si riferiscono per € 8.947.829,86 (25,44%) ad uscite correnti, per € 24.677.728,94 (70,16%) ad uscite in conto capitale e per € 1.549.725,75 (4,41%) a partite di giro.

Correnti

Si riporta il dettaglio di quanto sopra evidenziato per le spese correnti.

Le uscite correnti (Titolo I) impegnate nel corso del 2019 ammontano a euro 8.947.829,86 rispetto a euro 8.461.858,30 degli impegni 2018.

In ordine alle diverse componenti di tale tipologia di spesa, si rappresenta che l'onere per il personale (cat. 1.1.2) registra un impegno di euro 2.218.709,74 (a fronte di euro 2.163.047,20 nel 2018).

Spese per il personale

Al 31 dicembre 2019 il personale in servizio presso l'Autorità Portuale è pari a n. 25 unità, di cui n. 3 dirigenti, a fronte di un organico di n. 36 unità complessive, la figura del Segretario Generale risulta ricoperta da un dirigente facente funzione.

L'incidenza delle spese di personale sulle entrate correnti si attesta al 14,12%, mentre l'incidenza sulle spese correnti è del 24,80%.

Conto capitale

Le uscite in conto capitale impegnate nel 2019 sono pari a euro 24.677.728,94 a fronte di una previsione definitiva di euro 52.672.990,39.

Le spese sostenute nel 2019 si riferiscono essenzialmente a opere immobiliari ed investimenti (categoria 2.1.1).

Partite di giro

La partite di giro, in entrata e in spesa, sono pari a euro 1.549.725,75.

Il Collegio ha, inoltre, riscontrato che:

- è rispettato il principio della competenza nella rilevazione degli accertamenti e degli impegni;



- è corretta la rappresentazione nel conto consuntivo dei riepiloghi e dei risultati di cassa e di competenza;
- è stata accertata l'emissione di n. 2195 Reversali d'incasso e n. 1273 mandati di pagamento;
- nel corso delle verifiche eseguite si è proceduto anche al controllo dei valori di cassa confrontando gli stessi con gli estratti conto dell'Istituto Tesoriere che non hanno dato luogo a rilievi di sorta.

IL CONTO ECONOMICO

Risultati differenziali

RICAVI (VALORE DELLA PRODUZIONE)	Euro	€ 14.128.198,61
COSTI (COSTI DELLA PRODUZIONE)	Euro	€ 10.886.047,90
PROFITTI e ONERI FINANZIARI	Euro	3,00
PERDITE STRAORDINARIE	Euro	€ - 474.621,29
RISULTATO PRIMA DELLE IMPOSTE	Euro	€ 3.486.419,42
IMPOSTE	Euro	€ 188.496,89
AVANZO ECONOMICO	Euro	

Appare utile, ai fini di una maggiore intelligibilità dei dati di bilancio, lo schema sottostante di riconciliazione dei dati di bilancio economico con il risultato della gestione finanziaria.

SCHEMA DI RACCORDO UTILE/AVANZO DI AMMINISTRAZIONE

UTILE D'ESERCIZIO	5.329.922,83
ACCANTONAMENTO TFR	131.511,69
AMMORTAMENTO+SVALUTAZIONI	436.589,59
SVALUTAZIONI PARTECIPAZIONI	500,00
IMMOB. TEC.+OPERE IMMOB FONDI AP	- 3.366.967,10
AMMORTAMENTO ISOTTA FRASCHINI	- 408.118,14
ACCANTONAMENTO RISCHI	800.224,35
SOPRAVVIVENZA ATTIVA	- 125.894,83
SOPRAVVIVENZA PASSIVA	800.326,12
TFR IMPEGNO COMP. TITOLO II	- 33.271,45
AVANZO D'ESERCIZIO	<u>3.365.023,06</u>

In merito al contenuto delle suindicate partite correnti si fa rinvio a quanto sopra relazionato in sede di rendiconto finanziario.

Circa gli ammortamenti effettuati che riguardano sia le immobilizzazioni materiali (Euro 432.501,13) che quelle immateriali (Euro 4.088,46) il Collegio ha verificato che le quote sono state calcolate con il metodo a quote costanti in quanto più coerente con l'effettiva utilità del bene e facilita il processo d'interpretazione dei bilanci, agevolandone i confronti per come previsto dal principio contabile n. 16 Oic per come previsto dalle vigenti normative fiscali e sono documentate da apposite tabelle.

Per quanto concerne la somma accantonata al Fondo TFR di Euro 131.511,69 la stessa si riferisce alla quota annua di adeguamento del Fondo per l'indennità di fine rapporto al personale.

Per quanto attiene il valore della produzione giova precisare che in esso è stato inserito l'importo di euro 408.118,14 a titolo di altri ricavi e proventi che fa riferimento ad entrate accertate in precedenti esercizi, ma di pertinenza



dell'esercizio 2019. Nel caso specifico si è data attuazione a quanto previsto dal M.I.T. con nota DEM/1852 in riferimento ai contributi erogati in c/impianti.

In merito agli aspetti economici, infine si osserva la variazione dell'avanzo economico che passa da euro 30.751.513,08 dell'anno 2018 a euro 5.329.922,83 relativamente all'anno 2019.

LO STATO PATRIMONIALE

La situazione patrimoniale al 31 dicembre 2019 evidenzia un patrimonio netto pari a 116.187.104,71 euro che risulta incrementato dall'avanzo economico dell'esercizio ammontante ad euro così determinato:

STATO PATRIMONIALE

Risultati differenziali	Valore al 31/12/2018	Valore al 31/12/2019
Immobilizzazioni	12.028.698,50	9.098.820,99
Attivo Circolante	230.973.926,19	206.360.615,04
Ratei e risconti	0	0
Totale Attivo	243.002.624,69	215.459.436,03
<i>Conti d'ordine (beni di terzi - Stato e altri - presso f. ente per attività port.)</i>	<i>3.036.230,46</i>	<i>3.036.551,99</i>
Patrimonio netto *	116.187.104,71	110.857.181,88
Contributi in costo Capitale	0,00	0,00
Fondi per rischi e oneri	10.800.224,35	10.000.000,00
Fondo trattamento fine rapporto	1.294.038,14	1.195.797,90
Debiti diversi	110.337.023,87	88.614.104,49
Ratei e risconti	4.384.233,62	4.492.351,76
Totale Passivo e netto	243.002.624,69	215.459.436,03

* costituito dagli utili degli esercizi precedenti più utile esercizio

Nel corso dell'esercizio finanziario 2019, il Collegio non ha mancato di presenziare alle riunioni del Comitato Portuale ed ha effettuato le prescritte verifiche periodiche ai libri ed alle scritture contabili dell'Autorità Portuale nonché verifiche a campione sugli atti gestionali adottati dall'Ente, redigendo di volta in volta appositi verbali delle riunioni.

Il Collegio ha verificato con le apposite tabelle da allegare allo stesso conto consuntivo, il rispetto dei limiti di spesa:

Verifica del rispetto dei limiti di spesa

Spese per emulsione (art. 6, comma 7, decreto legge 31.05.2016, convertito dalla L. 30 luglio 2016, n.122)	
a) Spesa 2009	18.000,00
b) Limite di spesa 2019 (max 20%)	3.600,00
c) Spesa effettuata nel 2019	0,00
d) Somma versata al bilancio dello Stato entro il 31.10.2019 (a-b)	14.400,00



Spese per relazioni pubbliche, convegni, mostre, pubblicità, rappresentanza (1) (art. 6, comma 8, decreto-legge 31.5.2010, n.78, convertito dalla legge 30.7.2010, n.122)	
a) Spesa 2009	19.517,66
b) Limite di spesa 2019 (max 20%)	3.903,53
c) Spesa effettuata nel 2019	3.511,10
d) Somma versata al bilancio dello Stato entro il 31.10.2019 (a-b)	15.614,13

Spese per sponsorizzazioni (art. 6, comma 9, decreto-legge 31.5.2010, n.78, convertito dalla legge 30.7.2010,n.122)	
a) Spesa 2009	INVA
b) Limite di spesa 2019	INVA
c) Somma versata al bilancio dello Stato entro il 31.10.2019 (a-b)	INVA

Spese per missioni nazionali o internazionali (2) (art. 6, comma 12, decreto-legge 31.5.2010, n.78, convertito dalla legge 30.7.2010,n.122)	
a) Spesa 2009	49.329,00
b) Limite di spesa 2019 (max 50%)	24.664,50
c) Spesa effettuata nel 2019 (2)	17.177,99
d) Somma versata al bilancio dello Stato entro il 31.10.2019 (a-b)	24.664,50

(2) al netto delle spese sostenute per missioni strettamente connesse ad accordi internazionali o indispensabili per la partecipazione a riunioni presso enti ed organismi internazionali o comunitari

Spesa per attività di formazione (art. 6, comma 13, decreto-legge 31.5.2010, n.78, convertito dalla legge 30.7.2010,n.122)	
a) Spesa 2009	2.710,00
b) Limite di spesa 2019 (max 50%)	1.355,00
c) Spesa effettuata nel 2019	0,00
d) Somma versata al bilancio dello Stato entro il 31.10.2019 (a-b)	1.355,00

La somma impegnata di €490,00 al di sotto a cui è obbligato in contante con questo partito con la circolare n. 13/11 del Ministero dell'Economia e delle Finanze.

Spese per autovetture e acquisto beni tangibili (art. 6, comma 14, decreto-legge 31.5.2010, n.78, convertito dalla legge 30.7.2010,n.122)	
a) Spesa 2009	18.042,30
b) Somma versata al bilancio dello Stato entro il 31.10.2019 (20% spesa 2009) (art. 15, comma 1, decreto-legge 24.4.2014, n.66, convertito dalla legge 23.6.2014, n.89)	3.608,30
c) Spesa 2011	12.390,21
d) Limite di spesa 2019 (max 30%)	3.717,09
e) Spesa effettuata nel 2019	1.630,00



Spese per comuni intermedi (art. 8, comma 3, decreto-legge 6.7.2012, n.95, convertito dalla legge 7.8.2012, n.135) (art. 50, comma 3, decreto-legge 24.4.2014, n.66, convertito dalla legge 23.6.2014, n.89)	
a) Spesa prevista nel 2012	877.623,00
b) Spesa sostenuta nel 2010	522.109,10
c) Somma versata al bilancio dello Stato entro il 30.06.2018 pari al 15% della spesa sostenuta nel 2010 (3)	78.316,37
d) Limite di spesa 2019 (=c)	799.306,43
e) Spesa effettuata nel 2019	617.299,30

(3) Nel calcolo, oltre alle voci contenute nella categoria "uscite per l'acquisto di beni di consumo e servizi", debbono essere considerate le spese relative alle mansioni sia del personale dipendente che degli organi di amministrazione e di controllo, le spese di formazione e quelle di promozione a qualsiasi titolo sostenute.

SPESE PER MANUTENZIONE DEGLI IMMOBILI UTILIZZATI (art. 2, co. 618-623 L. 244/2007, come modificato dall'art. 8, legge 30 luglio 2010, n.122)			
a) Numero degli immobili	9	b) Valore degli immobili	4.064.317,44
c) limite di spesa (2%)		€ 81.286,35	
d) Spesa effettuata nel 2019	Per manutenzione ordinaria	€ 13.795,05	
	Per manutenzione straordinaria	€ 0,00	
	In totale	€ 13.795,05	
e) Spesa effettuata nel 2007	Per manutenzione ordinaria	€ 17.558,06	
	Per manutenzione straordinaria	€ 113.700,00	
	In totale	€ 131.258,06	
Eventuale differenza versata al bilancio dello Stato entro il 30.6.2019 (e-c)			€ 50.258,00

Riepilogo dei versamenti all'Esercizio

Somma versata al bilancio dello Stato ai sensi dell'art. 61, co. 17, Legge n. 133/2008, entro il 31/03/2018	€ 6.403,00
Somma versata al bilancio dello Stato ai sensi dell'art. 2, co. 618-623, Legge n. 244/2007, come modificata dall'art. 8, legge 30 luglio 2010, n.122, entro il 30/06/2018	€ 50.258,00
Somma versata al bilancio dello Stato ai sensi dell'art. 8, co. 3, Legge n. 135/2012, pari al 10% della spesa sostenuta nel 2010 per comuni intermedi, entro il 30/06/2018	€ 52.210,91
Somma versata al bilancio dello Stato ai sensi dell'art. 50, co. 3, legge n. 89/2014, pari al 5% della spesa sostenuta nel 2010 per comuni intermedi, entro il 30/06/2018	€ 26.105,46
Somma versata al bilancio dello Stato ai sensi dell'art. 6, co. 21, Legge n. 122/2010, entro il 31/10/2018	€ 59.641,93

Il versamento complessivo al Bilancio dello Stato delle economie di spesa previsti dalla legge n. 133/2008, dalla legge n. 122/2010, dalla legge 135/2012, relativo all'anno 2019 è pari a euro 194.619,30, come risulta dai mandati del 17/10/2019, n. 994/2019 (euro 14.400,00), n. 995/2019 (euro 15.614,13), n. 994/2019 (euro



24.664,50), n. 997/2019 (euro 1.355,00), n. 998/2019 (euro 3.608,30), n. 999/2019 (euro 52.210,91), n. 1000/2019 (euro 26.105,46), 1001/2019 (euro 50.258,00), n. 1002/2019 (euro 6.403,00).

CONCLUSIONI

Il Collegio, verificata l'osservanza delle norme che presiedono la formazione e l'impostazione del rendiconto generale; accertato che l'elaborato corrisponde alle risultanze dei libri e delle scritture contabili; visto che la situazione patrimoniale e finanziaria nonché il risultato economico sono stati redatti correttamente secondo la normativa vigente; verificato che le disposizioni ministeriali sono state tenute nella dovuta considerazione; tenuto conto delle precisazioni e dei rilievi sindacati esprime parere favorevole all'approvazione del Rendiconto generale 2019 e della "Situazione dei residui".

Letto, approvato e sottoscritto.
Roma, 22 giugno 2020

IL COLLEGIO DEI REVISORI

Dott.ssa Maria Teresa Mazzitelli *Maria Mazzitelli*

Dott.ssa Barbara Verdichio *Barbara Verdichio*

Dott. Fabio Solano *Fabio Solano*



Autorità Portuale di Gioia Tauro

PROSPETTO RIEPILOGATIVO DELLE SPESE PER MISSIONI E PER PROGRAMMI CONSUNTIVO ANNO 2019	Allegato 6	
	ESERCIZIO FINANZIARIO 2019	CASSA
	COMPETENZA	
MISSIONE 013 Diritto alla mobilità e sviluppo dei sistemi di trasporto		
PROGRAMMA 009 Sviluppo e sicurezza della navigazione e del trasporto marittimo e per vie d'acqua interne		
Gruppo COFOG 04.05 Affari Economici - Trasporti	25.058.580,27	5.620.678,16
TOTALE PROGRAMMA	25.058.580,27	5.620.678,16
TOTALE MISSIONE 013 Diritto alla mobilità e sviluppo dei sistemi di trasporto		
MISSIONE 014 Infrastrutture pubbliche e logistica		
PROGRAMMA 009 Sicurezza, vigilanza e regolamentazione in materia di opere pubbliche e delle costruzioni		
Gruppo COFOG 04.05 Affari Economici - Trasporti	1.706.910,61	1.534.262,73
TOTALE PROGRAMMA	1.706.910,61	1.534.262,73
TOTALE MISSIONE 014 Infrastrutture pubbliche e logistica		
MISSIONE 032 Servizi istituzionali e generali delle amministrazioni pubbliche		
PROGRAMMA 001 Indirizzo politico		
Gruppo COFOG 04.05 Affari Economici - Trasporti	254.573,43	174.023,46
TOTALE PROGRAMMA	254.573,43	174.023,46
PROGRAMMA 003 Servizi e affari generali per le Amministrazioni di competenza		
Gruppo COFOG 04.05 Affari Economici - Trasporti	6.605.494,49	4.290.988,85
TOTALE PROGRAMMA	6.605.494,49	4.290.988,85
TOTALE MISSIONE 032 Servizi istituzionali e generali delle amministrazioni pubbliche	6.860.067,92	4.465.012,31
MISSIONE 099 Servizi per conto terzi e partite di giro		
PROGRAMMA 001 Servizi per conto terzi e partite di giro		
Gruppo COFOG 04.05 Affari Economici - Trasporti	1.549.725,75	1.506.517,14
TOTALE PROGRAMMA	1.549.725,75	1.506.517,14
TOTALE MISSIONE 099 Servizi per conto terzi e partite di giro	1.549.725,75	1.506.517,14
TOTALE SPESE	35.175.284,55	13.126.470,34





RICLASSIFICAIONE PIANO DEI CONTI INTEGRATO

Elaborato di riclassificazione tra gli schemi di bilancio attualmente vigenti e le voci del piano dei conti integrato previsto dal D.P.R. 132/2013

Mod. 201-01001

Autorità Portuale di Gioia Tauro

Piano finanziario - D.P.R. n. 132/2013		Associazioni 2019					
Macro	Livelli	Voce	Codice finale	C. DPR97/2003	Descrizione	Impegnato Comp.	Pagato
E	I	Trasferimenti correnti	E.2.00.00.00.000			0,00	1.014.748,00
E	II	Trasferimenti correnti	E.2.01.00.00.000			0,00	1.014.748,00
E	III	Trasferimenti correnti da Amministrazioni pubbliche	E.2.01.01.00.000			0,00	1.014.748,00
E	IV	Trasferimenti correnti da Amministrazioni Centrali	E.2.01.01.01.000			0,00	1.014.748,00
E	V	Trasferimenti correnti da Ministeri	E.2.01.01.01.001	E1.1.02.01.110201 1	Contributi dello Stato	0,00	0,00
E	IV	Trasferimenti correnti da Amministrazioni Locali	E.2.01.01.02.000			0,00	0,00
E	V	Trasferimenti correnti da Regioni e province autonome	E.2.01.01.02.001	E1.1.02.02.110202 1	Contributi della Regione	0,00	0,00
E	V	Trasferimenti correnti da altre Amministrazioni Locali n.a.c.	E.2.01.01.02.999	E1.1.02.04.110204 3	Contributo diversi	0,00	0,00
E	I	Entrate extratributarie	E.3.00.00.00.000			15.713.091,47	14.824.484,98
E	II	Vendita di beni e servizi e proventi derivanti dalla gestione dei beni	E.3.01.00.00.000			3.746.366,04	2.915.833,02
E	III	Entrate dalla vendita e dall'erogazione di servizi	E.3.01.02.00.000			422.858,88	413.141,88
E	IV	Entrate dalla vendita di servizi	E.3.01.02.01.000			422.858,88	413.141,88
E	V	Proventi da autorizzazioni	E.3.01.02.01.035	E1.1.01.01.110101 2	Proventi di autorizzazioni per operazioni portuali di cui all'art.16, L.84/94	184.262,36	186.879,50
E	V	Proventi da autorizzazioni	E.3.01.02.01.035	E1.1.01.01.110101 3	Proventi di autorizzazioni per attività svolte nel porto di cui all'art.68 del Codice della Navigazione	62.563,92	62.563,92
E	V	Proventi da autorizzazioni	E.3.01.02.01.035	E1.1.03.04.110304 1	Canoni di concessione per l'affidamento dei servizi di manutenzione, illuminazione, pulizia - gestione dei rifiuti prodotti dalle navi - di cui all'art.6, C-1, L.84/94	0,00	0,00
E	V	Proventi da servizi n.a.c.	E.3.01.02.01.999	E1.1.03.01.110301 1	Entrate derivanti dalla vendita di beni e dalla prestazione di servizi	176.032,60	163.698,46
E	III	Proventi derivanti dalla gestione dei beni	E.3.01.03.00.000			3.323.507,16	2.502.691,14
E	IV	Canoni e concessioni e diritti reali di godimento	E.3.01.03.01.000			3.323.507,16	2.502.691,14
E	V	Canone occupazione spazi e aree pubbliche	E.3.01.03.01.002	E1.1.03.02.110302 1	Canoni di concessione delle aree demaniali e della banche nell'ambito portuale	3.323.507,16	2.502.691,14
E	II	Interessi attivi	E.3.03.00.00.000			14,00	3,18
E	III	Altri interessi attivi	E.3.03.03.00.000			14,00	3,18
E	IV	Interessi attivi da conti della tesoreria dello Stato o di altre Amministrazioni pubbliche	E.3.03.03.03.000			14,00	3,18
E	V	Interessi attivi da conti della tesoreria dello Stato o di altre Amministrazioni pubbliche	E.3.03.03.03.001	E1.1.03.02.110302 3	Interessi attivi su titoli, depositi, conti correnti e ritardato pagamento	14,00	3,18
E	II	Rimborsi e altre entrate correnti	E.3.05.00.00.000			11.966.711,43	11.908.648,78
E	III	Rimborsi in entrata	E.3.05.02.00.000			94.970,05	36.907,40
E	IV	Entrate da rimborsi, recuperi e restituzioni di somme non dovute o incassate in eccesso	E.3.05.02.03.000			94.970,05	36.907,40
E	V	Entrate da rimborsi, recuperi e restituzioni di somme non dovute o incassate in eccesso da Amministrazioni Centrali	E.3.05.02.03.001	E1.1.03.03.110303 1	Recuperi e rimborsi diversi	94.970,05	36.907,40



Mod. 2017-GI001

Autorità Portuale di Gioia Tauro

		Piano finanziario - D.P.R. n. 132/2013			Associazioni 2019		
Macro	Livelli	Voce	Codice finale	C. DPR97/2003	Descrizione	Impegnato Comp.	Pagato
E	III	Altre entrate correnti n.a.c.	E.3.05.99.00.000			11.871.741,38	11.871.741,38
E	IV	Altre entrate correnti n.a.c.	E.3.05.99.99.000			11.871.741,38	11.871.741,38
E	V	Altre entrate correnti n.a.c.	E.3.05.99.99.999	E1.1.01.01.110101 1	Gettito delle tasse sulle merci imbarcate e sbarcate di cui al Capo III, Titolo II, L.2/63 e art.1 L.355/76 s.m.	929.868,38	929.868,38
E	V	Altre entrate correnti n.a.c.	E.3.05.99.99.999	E1.1.01.01.110101 4	Gettito delle tasse d'ancoraggio di cui al capo I del Titolo I della L. 82/63 e s.m.i.	10.940.246,12	10.940.246,12
E	V	Altre entrate correnti n.a.c.	E.3.05.99.99.999	E1.1.03.04.110304 2	Entrate varie ed eventuali	1.626,88	1.626,88
E	I	Entrate in conto capitale	E.4.00.00.00.000			21.277.490,39	14.258.790,68
E	II	Contributi agli investimenti	E.4.02.01.00.000			21.277.490,39	14.258.790,68
E	III	Contributi agli investimenti da amministrazioni pubbliche	E.4.02.01.00.000			21.277.490,39	14.258.790,68
E	IV	Contributi agli investimenti da Amministrazioni Centrali	E.4.02.01.01.000			3.542.490,39	14.258.790,68
E	V	Contributi agli investimenti da Ministeri	E.4.02.01.01.001	E1.2.02.01.120201 1	Finanziamento dallo Stato per esecuzione di opere infrastrutturali	3.542.490,39	14.108.108,02
E	V	Contributi agli investimenti da altre Amministrazioni Centrali n.a.c.	E.4.02.01.01.999	E1.2.02.04.120204 1	Contributi Enti	0,00	150.682,66
E	IV	Contributi agli investimenti da Amministrazioni Locali	E.4.02.01.02.000			17.735.000,00	0,00
E	V	Contributi agli investimenti da Regioni e province autonome	E.4.02.01.02.001	E1.2.02.01.120201 2	Trasferimenti da parte dello Stato	1.235.000,00	0,00
E	V	Contributi agli investimenti da Regioni e province autonome	E.4.02.01.02.001	E1.2.02.02.120202 1	Trasferimenti della Regione	16.500.000,00	0,00
E	I	Entrate per conto terzi e partite di giro	E.9.00.00.00.000			1.549.725,75	1.235.631,03
E	II	Entrate per partite di giro	E.9.01.00.00.000			1.257.832,23	1.231.451,82
E	III	Altre ritenute	E.9.01.01.00.000			435.329,11	411.339,02
E	IV	Ritenute per scissione contabile IVA (split payment)	E.9.01.01.02.000			435.329,11	411.339,02
E	V	Ritenute per scissione contabile IVA (split payment)	E.9.01.01.02.001	E1.3.01.01.130101 9	IVA	435.329,11	411.339,02
E	III	Ritenute su redditi da lavoro dipendente	E.9.01.02.00.000			778.075,20	776.284,88
E	IV	Ritenute erariali su redditi da lavoro dipendente per conto terzi	E.9.01.02.01.000			617.990,53	616.200,21
E	V	Ritenute erariali su redditi da lavoro dipendente per conto terzi	E.9.01.02.01.001	E1.3.01.01.130101 1	Ritenute erariali	617.990,53	616.200,21
E	IV	Ritenute previdenziali e assistenziali su redditi da lavoro dipendente per conto terzi	E.9.01.02.02.000			160.084,67	160.084,67
E	V	Ritenute previdenziali e assistenziali su redditi da lavoro dipendente per conto terzi	E.9.01.02.02.001	E1.3.01.01.130101 2	Ritenute previdenziali e assistenziali	160.084,67	160.084,67
E	IV	Altre ritenute al personale dipendente per conto di terzi	E.9.01.02.99.000			0,00	0,00
E	V	Altre ritenute al personale dipendente per conto di terzi	E.9.01.02.99.999	E1.3.01.01.130101 4	Recupero dal personale per anticipazioni concesse	0,00	0,00
E	III	Altre entrate per partite di giro	E.9.01.99.00.000			44.427,92	43.827,92
E	IV	Entrate a seguito di spese non andate a buon fine	E.9.01.99.01.000			39.427,92	38.827,92

01/07/2020

Pag. 2



Mod. 2011-01001

Autorità Portuale di Gioia Tauro

Macro		Livelli		Voce		Piano finanziario - D.P.R. n. 132/2013		Associazioni 2019	
				Codice finale	C. DPR97/2003	Descrizione	Impegnato Comp.	Pagato	
E	V			E.9.01.99.01.001	7	Partite in sospeso	39.427,92	38.827,92	
E	IV			E.9.01.99.03.000			5.000,00	5.000,00	
E	V			E.9.01.99.03.001	8	Rimborso di fondi economici e carte aziendali	5.000,00	5.000,00	
E	IV			E.9.01.99.99.000		Restituzione fondo economato a fine esercizio	0,00	0,00	
E	V			E.9.01.99.99.999	5	Trattenute per conto terzi	0,00	0,00	
E	II			E.9.02.00.00.000		Entrate per conto terzi	291.893,52	4.179,21	
E	III			E.9.02.01.00.000		Rimborsi per acquisto di beni e servizi per conto terzi	291.893,52	4.179,21	
E	IV			E.9.02.01.01.000		Rimborso per acquisti di beni per conto di terzi	291.893,52	4.179,21	
E	V			E.9.02.01.01.001	6	Rimborso per acquisti di beni per conto di terzi	291.893,52	4.179,21	
U	I			U.1.00.00.00.000		TOTALE ENTRATE	38.540.307,61	31.333.654,69	
U	II			U.1.01.00.00.000		Redditi da lavoro dipendente	8.947.829,86	6.263.204,53	
U	III			U.1.01.01.00.000		Ritribuzioni lorde	2.207.427,41	2.150.359,76	
U	IV			U.1.01.01.01.000		Ritribuzioni in denaro	1.800.323,08	1.742.926,32	
U	V			U.1.01.01.01.002	1	Voci stipendiali corrisposte al personale a tempo indeterminato	1.693.793,33	1.665.232,31	
U				U.1.01.01.01.003	2	Voci stipendiali corrisposte al personale a tempo determinato	1.097.983,98	1.097.983,98	
U				U.1.01.01.01.004	3	Strordinario per il personale a tempo indeterminato	4.913,66	4.899,05	
U				U.1.01.01.01.005	4	Indennità ed altri compensi, esclusi i rimborsi spesa per missione, corrisposti al personale a tempo indeterminato	489.218,03	461.779,52	
U				U.1.01.01.01.006	5	Voci stipendiali corrisposte al personale a tempo determinato	101.677,66	100.569,76	
U	IV			U.1.01.01.02.000		Altre spese per il personale	106.529,75	77.694,01	
U	V			U.1.01.01.02.002	5	Buoni pasto	26.622,98	34.106,52	
U				U.1.01.01.02.999	5	Altre spese per il personale n.a.c.	79.906,77	43.587,49	
U	III			U.1.01.02.00.000		Contributi sociali a carico dell'ente	407.104,33	407.433,46	
U	IV			U.1.01.02.01.000		Contributi sociali effettivi a carico dell'ente	407.104,33	407.433,46	
U	V			U.1.01.02.01.001	7	Contributi obbligatori per il personale	407.104,33	407.433,46	
U	II			U.1.02.00.00.000		Imposte e tasse a carico dell'ente	1.276.603,45	1.275.964,57	
U	III			U.1.02.01.00.000		Imposte, tasse e proventi assimilati a carico dell'ente	1.276.603,45	1.275.964,57	
U	IV			U.1.02.01.01.000		Imposta regionale sulle attività produttive (IRAP)	1.276.603,45	1.275.964,57	
U	V			U.1.02.01.01.001	1	Imposta regionale sulle attività produttive (IRAP)	1.276.603,45	1.275.964,57	



01/07/2020

Pag. 3

Mod. 201-GI001

Autorità Portuale di Gioia Tauro

Macro Livelli		Piano finanziario - D.P.R. n. 132/2013		Associazioni 2019		Impegnato Comp.	Pagato
Voce	Codice finale	C. DPR97/2003	Descrizione				
U II	Acquisto di beni e servizi	U.1.03.00.00.000				3.028.132,05	2.499.306,88
U III	Acquisto di beni	U.1.03.01.00.000				169.475,23	118.045,23
U IV	Altri beni di consumo	U.1.03.01.02.000				169.475,23	118.045,23
U V	Carta, cancelleria e stampati	U.1.03.01.02.001	U.1.01.03.110103	6	6	17.901,26	11.981,89
U V	Carburanti, combustibili e lubrificanti	U.1.03.01.02.002	U.1.01.03.110103	2	2	1.630,00	1.278,70
U V	Materiale informatico	U.1.03.01.02.008	U.1.01.03.110103	8	8	149.943,97	104.784,64
U III	Acquisto di servizi	U.1.03.02.00.000				2.858.656,82	2.381.261,65
U IV	Organi e incarichi istituzionali dell'amministrazione	U.1.03.02.01.000				319.357,42	239.159,96
U V	Organi istituzionali dell'amministrazione - Indennità	U.1.03.02.01.001	U.1.01.01.110101	1	1	210.000,00	139.869,44
U V	Organi istituzionali dell'amministrazione - Indennità	U.1.03.02.01.001	U.1.01.01.110101	2	2	0,00	0,00
U V	Organi istituzionali dell'amministrazione - Indennità	U.1.03.02.01.001	U.1.01.01.110101	4	4	10.000,00	0,00
U V	Organi istituzionali dell'amministrazione - Indennità	U.1.03.02.01.001	U.1.01.01.110101	5	5	17.895,84	17.895,84
U V	Organi istituzionali dell'amministrazione - Rimborsi	U.1.03.02.01.002	U.1.01.01.110101	1	1	16.677,59	16.258,18
U V	Organi istituzionali dell'amministrazione - Rimborsi	U.1.03.02.01.002	U.1.01.01.110101	2	2	0,00	0,00
U V	Organi istituzionali dell'amministrazione - Rimborsi	U.1.03.02.01.002	U.1.01.01.110101	3	3	5.954,35	6.306,86
U V	Compensi agli organi istituzionali di revisione, di controllo ed altri incarichi istituzionali dell'amministrazione	U.1.03.02.01.008	U.1.01.01.110101	3	3	58.829,64	58.829,64
U IV	Organizzazione eventi, pubblicità e servizi per trasferta	U.1.03.02.02.000				48.302,11	24.589,67
U V	Indennità di missione e di trasferta	U.1.03.02.02.002	U.1.01.02.110102	4	4	10.390,33	9.438,32
U V	Pubblicità	U.1.03.02.02.004	U.1.01.03.110103	12	12	0,00	0,00
U V	Organizzazione e partecipazione a manifestazioni e convegni	U.1.03.02.02.005	U.1.02.01.110201	4	4	37.911,78	15.151,35
U IV	Acquisto di servizi per formazione e addestramento del personale dell'ente	U.1.03.02.04.000				892,00	800,00
U V	Acquisto di servizi per altre spese per formazione e addestramento n.a.c.	U.1.03.02.04.999	U.1.01.02.110102	6	6	892,00	800,00
U IV	Utenze e canoni	U.1.03.02.05.000				106.684,23	78.989,95
U V	Telefonia fissa	U.1.03.02.05.001	U.1.01.03.110103	7	7	44.226,43	30.002,75
U V	Telefonia mobile	U.1.03.02.05.002	U.1.01.03.110103	7	7	4.183,33	2.478,15



01/07/2020

Pag. 4

Mod. 2011-01001

Autorità Portuale di Gioia Tauro

Piano finanziario - D.P.R. n. 132/2013			Associazioni 2019				
Macro	Livelli	Voce	Codice finale	C. DPR97/2003	Descrizione	Impegnato Comp.	Pagato
U	V	Energia elettrica	U.1.03.02.05.004	U1.1.01.03.110103 7	Spese postali, telefoniche ed utenze varie	53.030,19	42.813,98
U	V	Acqua	U.1.03.02.05.005	U1.1.01.03.110103 7	Spese postali, telefoniche ed utenze varie	7.254,28	3.895,07
U	IV	Utilizzo di beni di terzi	U.1.03.02.07.000	U1.1.01.03.110103 3	Locazioni passive	9.627,00	3.413,40
U	V	Noleggi di mezzi di trasporto	U.1.03.02.07.002	U1.1.01.03.110103 3	Locazioni passive	0,00	0,00
U	V	Noleggi di impianti e macchinari	U.1.03.02.07.008	U1.1.01.03.110103 3	Locazioni passive	9.627,00	3.413,40
U	IV	Manutenzione ordinaria e riparazioni	U.1.03.02.09.000	U1.1.01.03.110103 1	Prestazioni di terzi per manutenzioni proprie	304.311,74	273.936,22
U	V	Manutenzione ordinaria e riparazioni di macchine per ufficio	U.1.03.02.09.006	U1.1.01.03.110103 15	Spese di manutenzione ordinaria per gli immobili utilizzati	11.502,73	10.997,15
U	V	Manutenzione ordinaria e riparazioni di beni immobili	U.1.03.02.09.008	U1.1.01.03.110103 2	Prestazioni di terzi per manutenzioni, ordinarie delle parti comuni con fondi propri	13.795,05	4.410,08
U	V	Manutenzione ordinaria e riparazioni di altri beni materiali	U.1.03.02.09.011	U1.1.02.01.110201 9	Spese per consulenze ed altre analoghe prestazioni professionali	279.013,96	258.528,99
U	IV	Consulenze	U.1.03.02.10.000	U1.1.01.03.110103 3	Spese per consulenze ed altre analoghe prestazioni professionali	135.108,82	38.671,95
U	V	Incarichi libero professionali di studi, ricerca e consulenza	U.1.03.02.10.001	U1.1.01.03.110103 3	Prestazioni di terzi per studi ed opere di pianificazione	0,00	0,00
U	V	Esperti per commissioni, comitati e consigli	U.1.03.02.10.002	U1.1.02.01.110201 10	Prestazioni di terzi per studi ed opere di pianificazione	135.108,82	38.671,95
U	IV	Prestazioni professionali e specialistiche	U.1.03.02.11.000	U1.1.01.03.110103 10	Spese legali, giudiziarie e varie	108.470,84	77.005,88
U	V	Patrocínio legale	U.1.03.02.11.008	U1.1.01.03.110103 5	Spese per pulizia uffici ed altri ambienti portuali	35.944,10	33.830,23
U	IV	Servizi ausiliari per il funzionamento dell'ente	U.1.03.02.13.000	U1.1.01.03.110103 7	Spese postali, telefoniche ed utenze varie	82.897,59	83.475,10
U	V	Servizi di pulizia e lavanderia	U.1.03.02.13.002	U1.1.01.03.110103 11	Premi di assicurazione	5.848,27	4.842,85
U	IV	Servizi amministrativi	U.1.03.02.16.000	U1.1.01.03.110103 5	Spese connesse all'attività di security portuale	65.435,92	65.295,92
U	V	Spese postali	U.1.03.02.16.002	U1.1.01.03.110103 5	Spese connesse all'attività di security portuale	11.613,40	13.336,33
U	V	Altre spese per servizi amministrativi	U.1.03.02.16.999	U1.1.02.01.110201 1	Interessi passivi, spese e commissioni bancarie	11,00	11,00
U	V	Altre spese per servizi amministrativi	U.1.03.02.16.999	U1.1.02.03.110203 13	Spese di rappresentanza	1.705.039,97	1.527.378,29
U	IV	Servizi finanziari	U.1.03.02.17.000	U1.1.01.03.110103 14	Spese diverse	3.511,10	2.321,10
U	V	Spese per servizi finanziari n.a.c.	U.1.03.02.17.999	U1.1.01.03.110103 14	Spese diverse	6.231,66	4.130,79
U	IV	Altri servizi	U.1.03.02.99.000				
U	V	Servizi per attività di rappresentanza	U.1.03.02.99.011				
U	V	Altri servizi diversi n.a.c.	U.1.03.02.99.999				



01/07/2020

Pag. 5

Mod. 201-GI001

Autorità Portuale di Gioia Tauro

Macro		Livelli		Voce		Piano finanziario - D.P.R. n. 132/2013		C. DPR97/2003		Descrizione		Associazioni 2019	
U	V	U	V	U	V	U	V	U	V	U	V	Impegnato Comp.	Pagato
U	V	U	V	U	V	U	V	U	V	U	V	1.695.297,21	1.520.926,40
				Altri servizi diversi n.a.c.		U.1.03.02.99.999	U.1.02.01.110201	1		Prestazioni di terzi per la gestione dei servizi portuali - spese per utenze portuali varie			
U	II	U	II	Trasferimenti correnti		U.1.04.00.00.000						191.047,65	142.514,00
U	III	U	III	Trasferimenti correnti a imprese		U.1.04.03.00.000						191.047,65	142.514,00
U	IV	U	IV	Trasferimenti correnti a altre imprese		U.1.04.03.99.000						191.047,65	142.514,00
U	V	U	V	Trasferimenti correnti a altre imprese		U.1.04.03.99.999	U.1.02.02.110202	1		Contributi aventi attinenza allo sviluppo dell'attività portuale		191.047,65	142.514,00
U	II	U	II	Rimborsi e poste correttive delle entrate		U.1.09.00.00.000						2.000.000,00	440,00
U	III	U	III	Rimborsi per spese di personale (comando, distacco, fuori ruolo, convenzioni, ecc...)		U.1.09.01.00.000						0,00	0,00
U	IV	U	IV	Rimborsi per spese di personale (comando, distacco, fuori ruolo, convenzioni, ecc...)		U.1.09.01.01.000						0,00	0,00
U	V	U	V	Rimborsi per spese di personale (comando, distacco, fuori ruolo, convenzioni, ecc...)		U.1.09.01.01.001	U.1.01.02.110102	3		Emolumenti al personale non dipendente		0,00	0,00
U	III	U	III	Altri Rimborsi di parte corrente di somme non dovute o incassate in eccesso		U.1.09.99.00.000						2.000.000,00	440,00
U	IV	U	IV	Rimborsi di parte corrente a imprese di somme non dovute o incassate in eccesso		U.1.09.99.05.000						2.000.000,00	440,00
U	V	U	V	Rimborsi di parte corrente a imprese di somme non dovute o incassate in eccesso		U.1.09.99.05.001	U.1.02.05.110205	1		Restituzioni e rimborsi diversi		2.000.000,00	440,00
U	II	U	II	Altre spese correnti		U.1.10.00.00.000						244.619,30	194.619,30
U	III	U	III	Fondi di riserva e altri accantonamenti		U.1.10.01.00.000						0,00	0,00
U	IV	U	IV	Fondo di riserva		U.1.10.01.01.000						0,00	0,00
U	V	U	V	Fondi di riserva		U.1.10.01.01.001	U.1.02.06.110206	2		Fondo di riserva		0,00	0,00
U	III	U	III	Spese dovute a sanzioni, risarcimenti e indennizzi		U.1.10.05.00.000						50.000,00	0,00
U	IV	U	IV	Spese per risarcimento danni		U.1.10.05.02.000						50.000,00	0,00
U	V	U	V	Spese per risarcimento danni		U.1.10.05.02.001	U.1.02.06.110206	1		Spese per liti, arbitrali, risarcimenti e accessori		50.000,00	0,00
U	III	U	III	Altre spese correnti n.a.c.		U.1.10.99.00.000						194.619,30	194.619,30
U	IV	U	IV	Altre spese correnti n.a.c.		U.1.10.99.99.000						194.619,30	194.619,30
U	V	U	V	Altre spese correnti n.a.c.		U.1.10.99.99.999	U.1.02.02.110202	2		Partecipazione a progetti europei, nazionali e regionali		0,00	0,00
U	V	U	V	Altre spese correnti n.a.c.		U.1.10.99.99.999	U.1.02.05.110205	2		Spese compensative di contributi erogati da altri Enti		0,00	0,00
U	V	U	V	Altre spese correnti n.a.c.		U.1.10.99.99.999	U.1.02.05.110205	3		Prestazioni di terzi per manutenzioni, ord. e straord. delle parti comuni con contr. Stato		0,00	0,00
U	V	U	V	Altre spese correnti n.a.c.		U.1.10.99.99.999	U.1.02.06.110206	3		Oneri vari straordinari		194.619,30	194.619,30
U	V	U	V	Altre spese correnti n.a.c.		U.1.10.99.99.999	U.1.02.06.110206	4		Spese per il realizzo delle entrate		0,00	0,00

01/07/2020

Pag. 6



Mod. 201-01001

Autorità Portuale di Gioia Tauro

Macro	Livelli	Voce	Piano finanziario - D.P.R. n. 132/2013		Associazioni 2019		Impegnato Comp.	Pagato
			Codice finale	C. DPR97/2003	Descrizione			
U	V	Altre spese correnti n.a.c.	U.1.10.99.99.999	U1.1.05.01.110501	Accantonamento a fondi rischi ed oneri		0,00	0,00
U	I	Spese in conto capitale	U.2.00.00.00.000				24.677.728,94	5.356.748,67
U	II	Investimenti fissi lordi e acquisto di terreni	U.2.02.00.00.000				24.644.457,49	5.323.477,22
U	III	Beni materiali	U.2.02.01.00.000				23.409.457,49	5.323.477,22
U	IV	Mobili e arredi	U.2.02.01.03.000				0,00	0,00
U	V	Mobili e arredi per ufficio	U.2.02.01.03.001	U1.2.01.02.120102	Acquisto mobili e macchine da ufficio		0,00	0,00
U	IV	Attrezzature	U.2.02.01.05.000	U1.2.01.02.120102	Acquisto di attrezzature e macchinari ed altri beni mobili		76.439,71	67.548,96
U	V	Attrezzature n.a.c.	U.2.02.01.05.999	U1.2.01.02.120102			76.439,71	67.548,96
U	IV	Macchine per ufficio	U.2.02.01.06.000	U1.2.01.02.120102	Acquisto mobili e macchine da ufficio		6.581,33	199,00
U	V	Macchine per ufficio	U.2.02.01.06.001	U1.2.01.02.120102			6.581,33	199,00
U	IV	Beni immobili	U.2.02.01.09.000	U1.2.01.01.120101	Acquisto, costruzione, trasformazione di opere portuali ed immobiliari - approfondimento fondiari		23.326.436,45	5.255.729,26
U	V	Infrastrutture portuali e aeroportuali	U.2.02.01.09.011	U1.2.01.01.120101			23.326.436,45	5.255.729,26
U	III	Beni immateriali	U.2.02.03.00.000				1.235.000,00	0,00
U	IV	Software	U.2.02.03.02.000				0,00	0,00
U	V	Acquisto software	U.2.02.03.02.002	U1.2.01.02.120102	Acquisto beni immateriali (progetti, brevetti, ecc)		0,00	0,00
U	IV	Incarichi professionali per la realizzazione di investimenti	U.2.02.03.05.000	U1.2.01.01.120101	Azioni per lo sviluppo strategico del porto - studi, progettazioni, investimenti, ricerche, logistica		1.235.000,00	0,00
U	V	Incarichi professionali per la realizzazione di investimenti	U.2.02.03.05.001	U1.2.01.01.120101			1.235.000,00	0,00
U	IV	Manutenzione straordinaria su beni di terzi	U.2.02.03.06.000	U1.2.01.01.120101	Prestazioni di terzi per manutenzioni, straordinarie delle parti comuni con fondi propri, compresa la manutenzione dei fondiari		0,00	0,00
U	V	Manutenzione straordinaria su beni demaniali di terzi	U.2.02.03.06.001	U1.2.01.01.120101	Spese di manutenzione straordinaria per gli immobili utilizzati		0,00	0,00
U	V	Manutenzione straordinaria su beni demaniali di terzi	U.2.02.03.06.001	U1.2.01.01.120101			0,00	0,00
U	II	Altre spese in conto capitale	U.2.05.00.00.000				33.271,45	33.271,45
U	III	Altre spese in conto capitale n.a.c.	U.2.05.99.00.000				33.271,45	33.271,45
U	IV	Altre spese in conto capitale n.a.c.	U.2.05.99.99.000				33.271,45	33.271,45
U	V	Altre spese in conto capitale n.a.c.	U.2.05.99.99.999	U1.2.01.05.120105	Indennità di anzianità		33.271,45	33.271,45
U	I	Spese per incremento attività finanziarie	U.3.00.00.00.000				0,00	0,00
U	II	Concessione crediti di medio-lungo termine	U.3.03.00.00.000				0,00	0,00
U	III	Concessione crediti di medio-lungo termine a tasso non agevolato a Famiglie	U.3.05.07.00.000				0,00	0,00
U	IV	Concessione crediti di medio-lungo termine a tasso non agevolato a Famiglie	U.3.05.07.01.000				0,00	0,00



Mod. 201-GI001

Autorità Portuale di Gioia Tauro

Piano finanziario - D.P.R. n. 132/2013			Associazioni 2019				
Macro	Livelli	Voce	Codice finale	C. DPR97/2003	Descrizione	Impegnato Comp.	Pagato
U	V	Concessione crediti di medio-lungo termine a tasso non agevolato a Famiglie	U.3.03.07.01.001	U1.2.01.04.120104 2	Depositi a cauzione presso terzi	0,00	0,00
U	V	Concessione crediti di medio-lungo termine a tasso non agevolato a Famiglie	U.3.03.07.01.001	U1.2.02.02.120202 1	Rimborso di anticipazioni passive	0,00	0,00
U	I	Uscite per conto terzi e partite di giro	U.7.00.00.00.000			1.549.725,75	1.506.517,14
U	II	Uscite per partite di giro	U.7.01.00.00.000			1.257.832,23	1.243.224,65
U	III	Versamenti di altre ritenute	U.7.01.01.00.000			435.329,11	419.506,11
U	IV	Versamento delle ritenute per scissione contabile IVA (split payment)	U.7.01.01.02.000			435.329,11	419.506,11
U	V	Versamento delle ritenute per scissione contabile IVA (split payment)	U.7.01.01.02.001	U1.4.01.01.140101 9	IVA	435.329,11	419.506,11
U	III	Versamenti di ritenute su Redditi da lavoro dipendente	U.7.01.02.00.000			778.075,20	779.190,62
U	IV	Versamenti di ritenute erariali su Redditi da lavoro dipendente riscosse per conto terzi	U.7.01.02.01.000			617.990,53	620.890,74
U	V	Versamenti di ritenute erariali su Redditi da lavoro dipendente riscosse per conto terzi	U.7.01.02.01.001	U1.4.01.01.140101 1	Ritenute erariali	617.990,53	620.890,74
U	IV	Versamenti di ritenute previdenziali e assistenziali su Redditi da lavoro dipendente riscosse per conto terzi	U.7.01.02.02.000			160.084,67	158.299,88
U	V	Versamenti di ritenute previdenziali e assistenziali su Redditi da lavoro dipendente riscosse per conto terzi	U.7.01.02.02.001	U1.4.01.01.140101 2	Ritenute previdenziali e assistenziali	160.084,67	158.299,88
U	III	Altre uscite per partite di giro	U.7.01.99.00.000			44.427,92	44.527,92
U	IV	Spese non andate a buon fine	U.7.01.99.01.000			39.427,92	39.527,92
U	V	Spese non andate a buon fine	U.7.01.99.01.001	U1.4.01.01.140101 7	Partite in sospeso	39.427,92	39.527,92
U	IV	Costituzione fondi economici e carte aziendali	U.7.01.99.03.000			5.000,00	5.000,00
U	V	Costituzione fondi economici e carte aziendali	U.7.01.99.03.001	U1.4.01.01.140101 8	Anticipazioni fondo economato	5.000,00	5.000,00
U	IV	Altre uscite per partite di giro n.a.c.	U.7.01.99.99.000			0,00	0,00
U	V	Altre uscite per partite di giro n.a.c.	U.7.01.99.99.999	U1.4.01.01.140101 5	Versamento trattenute a favore di terzi	0,00	0,00
U	II	Uscite per conto terzi	U.7.02.00.00.000			291.893,52	263.292,49
U	III	Acquisto di beni e servizi per conto terzi	U.7.02.01.00.000			291.893,52	263.292,49
U	IV	Acquisto di servizi per conto di terzi	U.7.02.01.02.000			291.893,52	263.292,49
U	V	Acquisto di servizi per conto di terzi	U.7.02.01.02.001	U1.4.01.01.140101 6	Somme pagate per conto terzi	291.893,52	263.292,49
U	III	Depositi dilipresso terzi	U.7.02.04.00.000			0,00	0,00
U	IV	Costituzione di depositi cauzionali o contrattuali presso terzi	U.7.02.04.01.000			0,00	0,00
U	V	Costituzione di depositi cauzionali o contrattuali presso terzi	U.7.02.04.01.001	U1.2.02.05.120205 1	Restituzione depositi di terzi a cauzione	0,00	0,00
TOTALE USCITE						35.175.284,55	13.126.470,34

01/07/2020

Pag. 8



PAGINA BIANCA

PAGINA BIANCA



180150121110